LAHOLMS TIDNING

N:r 66 — Ansvarig utgivare: J. B. Bengtsson. — Tisdagen den 19 mars 1946. — Laholms Tidnings Tryckeri, Laholm. — Årg. 15.

Göring klarade korsförhöret med glans den första dagen

Hitlers misstro i testamentet har gjort honom sorg — han hade aldrig en tanke på svek

NÜRNBERG den 18. (TT fr. Reuter).

Göring föreföll under korsförhöret lika snabb och slagfärdig i sina svar under hela dagen. När han återvände till sin plats, sade han filosofiskt åt domaren Jackson tvärs över rättegångssalen: "Jag önskade inget krig, men jag trodde på det gamla ordspråket, att den som har ett starkt svärd han har också fred, och jag tror detsamma ännu i dag".

Domstolen ajournerade sig härefter, och när Göring fördes ut såg man på hans hållning, att han var av den åsikten att de närvarande måste medge att han klarat sig bra under första dagens korsförhör. Han avgav sina svar mycket energiskt och påminde ibland Jackson om att "det där har jag sagt förut". Han undandrog sig icke heller sitt ansvar och behöll hela tiden sin hållning av att "jag skulle göra precis likadant om igen om det behövdes".

På tisdagen kommer ingenjör Dahlerus att höras. Det tros vara möjligt att han kommer att säga namnen på de engelska industrimän som deltog i mötet på Görings gods i september 1939.

Då Neuraths försvarsadvokat började ställa frågor förklarade han att Tyskland aldrig haft för avsikt att anfalla Amerika. "Mellan Tyskland och Amerika är det 6,000 km. vatten och den tyska flottan var så liten att det aldrig kunde bli tal om att hota Amerika".

Göring talade om för Raeders försvarsadvokat att tyskarna hade planer på att upprätta hemliga avlyssningsstationer i Kaukasus för att skaffa sig kännedom om de förberedelser som det brittiska och franska flyget i Syrien gjorde för att bomba Bakus oljefält. Siemers frågade: Hade Storbritannien och Frankrike gjort upp planer för anfall mot den då neutrala Sovjetunionen för att på så sätt avskära alla leveranser till Tyskland? Göring svarade: "Ja, det är riktigt".

När Jackson gjorde invändningar mot att Göring förklarade sig på en punkt, hejdade domstolspresidenten honom och yttrade: Domstolen anser, att den anklagade bör få avge sin förklaring.

Göring grinade belåtet åt Jackson vid denna kommentar.

Göring har försökt att skydda många av sina medåtalade genom att påta sig själv allt ansvar, och Jackson frågade honom under det fortsatta korsförhöret, om ingen av de andra medverkat till att lägga all statens makt i Hitlers händer. Göring framhöll att ingen av de åtalade varit i stånd att göra obstruktion mot Hitler. "Vad min eventuella avgång angår, får ni komma ihåg att jag var soldat. Jag hade avlagt lojalitetsed och det föll mig aldrig in att överge ledaren".

Göring ansåg att kriget var förlorat i januari 1945, då ryssarna nådde Oder och ardenneroffensiven hade misslyckats. Jackson frågade: Vad har ni att säga om robotanfallen 1945? Göring svarade: Gudskelov att vi hade ett vapen som vi kunde använda så länge striden varade. Som soldat kan jag bara beklaga att vi inte hade nog av dessa V-vapen.

Jackson kom därefter in på det testamente som Hitler gjorde 1945, då han utnämnde Dönitz till president. I detta testamente sade Hitler: Göring och Himmler har gjort vårt land omätlig skada genom hemliga förhandlingar med fienden och genom att olagligen ha försökt tillvälla sig makten. Göring svarade: Jag kan endast svara att Himmler och jag inte gjorde det och att vi heller inte försökte förråda ledaren. Det var resultatet av ett olyckligt misstag, vilket vällat mig stor sorg, att ledaren kunde tro att jag i hans sista timmar någonsin kunde vara illojal. Det hela var ett transmissionsmisstag — en felaktig bild som Bormann gav Hitler.

Göring avslöjade att häktningarna efter riksdagshusbranden gjordes enligt en på förhand utarbetad lista, men bestred "uppgifter i vissa tidningar" om att han själv skulle ha satt eld på byggnaden. "Det var nära att jag omkom vid branden", sade han. Det skulle ha varit olyckligt för det tyska folket, men lyckligt för dess motståndare.

Göring hyste intet tvivel om att Hitler och Goebbels är döda, och han trodde också att Bormann inte längre finns bland de levandes antal.

Bornholmsavtalet ej förknippat med hemliga villkor

KÖPENHAMN den 18. (TT).

Utrikesminister Gust. Rasmussen har i ett uttalande för tidningen Land og Folk förklarat, att inga hemliga villkor är förknippade med ryssarnas utrymning av Bornholm.

P. A. Hansson:

Det helas väl går före de enskildas intressen

STOCKHOLM den 18. (TT).

"Folkets väl går före storfinansens" var ämnet för statsministerns tal vid måndagens möte i Konserthuset.

Frågeställningen socialisering eller fritt näringsliv är förfalskad, sade hr Hansson. De som driver den måste veta, att det i vårt land icke finns någon strävan efter en socialisering som skulle lägga allting under statens förvaltning och heller icke någon lust att klavbinda fri företagsamhet eller enskilt initiativ.

För så vitt jag vet är det första gången som näringslivet nu engagerats i den politiska spekulationens tjänst. Med ett tydligen rundligt tilltaget understöd från detta håll bedriver PHM sin propaganda. Vi gör särskilt två invändningar mot glorifierandet av den enskilda företagsamheten. Den har också sina mörka sidor, och det är icke bara dess förtjänst att människorna fått det dräglägre.

Var har näringslivets män stått när det gällt sociala reformer? Hos högern. De var med i motståndet mot arbetstidsregleringen, som sades skola ge näringslivet dödsstöten. Ja, ännu så sent som 1938 uppvaktades jag av en representativ samling av näringslivets män, som ville få mig tro, att näringslivet icke skulle kunna stå pall för den lagstadgade 12-dagarssemestern.

Socialdemokratin proklamerar icke en ny politik, den fullföljer sina strävanden till full demokratisering. Den sätter folkets väl före enskilda intressen, vilka de vara mände. Vi kräver att samhällets alla tillgångar effektivt utnyttjas till det allmänna bästa. Vi eftersträvar icke någon allmänt förstatligande. Vi vill ge den enskilda företagsamheten alla chanser att tjäna det hela. Men vi väjer icke för statliga ingripanden och statlig företagsamhet, där det visar sig att därigenom kravet på effektivitet bäst kan tillgodoses.

Näringslivets män har gärna velat betrakta sig som samhällets välgörare i stället för som samhällets tjänare. På gravvården över O. A. Wallenberg ute på Lovö står inristat: Här vilar Wallenberg, som (genom närmare angivna åtgärder) grundade svenska folkets välstånd. Oss förefaller det ofattligt att sådant kan presenteras icke endast som en oratoriskt överdrift, utan som ett bestående vittnesbörd. Men närmare besett är det egentligen endast en avspegling av pretentioner, som varit rätt allmänna åtminstone hos storfinansen och storföretagsamheten.

Det är dessa pretentioner, som nu åter framträder genom PHM. Där ställer man upp inför folket företagarna såsom de som allting förstår, allting kan och allting gör, medan andra, särskilt om de har med något statligt att göra, hänförs till en sämre klass. Men PHM kan ju aldrig bli mer än en mygga på utvecklingens hjul. Detta går sin gång, och dess ton och takt heter demokrati på alla områden, icke tjärdedels, icke halv, men hel demokrati. Det är ett gott stycke dit, men vi är på god väg och kan vara hoppfulla, ty vi arbetar i takt med utvecklingen.

LUFTSKYDDSRUM RIVAS I LONDON. Alla provisoriska luftskyddsrum i London ska rivas, och arbetet ses här i full gång i världsstadens West End.

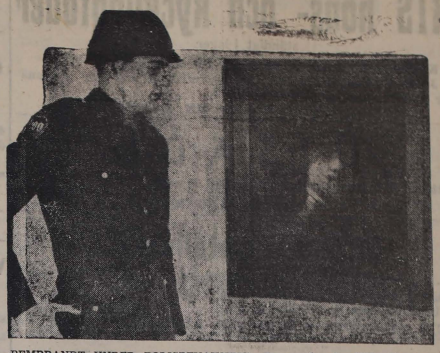

REMBRANDT UNDER POLISBEVAKNING. En amerikansk militärpolis står på vakt vid ett konstverk av oskattbart värde, ett självporträtt av Rembrandt. Konstverket intar en hedersplats i den utställning som häromdagen öppnades i Wiesbaden.

Kurdiska nationalismen ny fara i Främre Asien

LONDON den 18. (TT).

Den turkiska regeringen har tillbakavisat en plan om att Turkiet och Irak skulle föra en gemensam politik i den kurdiska frågan, skriver reutermedarbetaren Jon Kimche. Planen säges ha framlagts av den irakiske statsmannen general Nuri, som nu förhandlar om en turkisk-irakisk pakt.

Den turkiska åsikten är uppenbarligen, att ett dylikt steg skulle kunna påskynda en djupgående kris med hänsyn till kurdernas förbindelser åt alla håll.

Det finns alltjämt 1,500,000 kurder i Turkiet, 800,000 i Irak, 500,000 i Persien, 250,000 i Syrien och 20,000 i Sovjet-Armenien nära den turkiska gränsen. De 3 miljonerna kurder har emellertid aldrig blivit fullt enade. Ett kurdiskt nationellt befrielseutskott har bildats i nordvästra Persien och det tros ha vänskapliga relationer med sovjetkurderna, av vilka det också får aktivt stöd. Ett annat nationalutskott i Syrien hävdar att kurderna i mellersta Östern räknar 8 miljoner.

Det antydes i välinformerade kretsar i mellersta Östern att nästa steg blir en samordning av de armeniska och kurdiska intressena i mellersta Östern. Det påpekas, att den armeniska propagandan är mest aktiv i Syrien och Libanon med dess kombination av starka armeniska och kurdiska minoriteter och med jämförelsevis starka kommunistpartier.

I förra veckan sände kommittén för försvar av Alexandretta ut en vädjan till arabvärlden och uttalade sig hotande mot den syriska regeringen om den slutade med att kräva Alexandrettas återlämnande till Syrien. Detta följdes av en deklaration från arabförbundet, att Turkiet inte är kvalificerat för medlemskap emedan det inte är en arabisk stat. Samtidigt finns det tecken som tyder på att trycket mot Turkiet också kan öka från Irak trots att general Nuri nu avlägger ett vänskapligt besök.

Tyskar lär ryssar hantera V 2-bomber "vid Östersjön"

LONDON den 18. (TT fr. Reuter).

Tyska vetenskapsmän och tekniker som arbetar under ryskt överinseende skall inom kort avlossa ett antal V-2 bomber från hemliga försöksstationer vid Östersjön, meddelar Daily Mails berlinkorr. Bomberna togs av de tyska trupperna från en tysk fabrik, och ryska och tyska experter har nu tillsammans anlagt stationer där bombernas effektivitet skall prövas.

MOSKVA:

Sovjet vakar över alla nationers fred och säkerhet

Inte tal om att förslava andra folk

LONDON den 18. (TT fr. Reuter.)

Den ryske radiokommentatorn Lenitzkij förklarade i en utsändning på engelska i Moskva-radion på måndagen att Sovjet, då den stärker sin försvarsförmåga, inte tänker på att underlägga sig utländskt område eller förslava andra folk. Syftet är att konsolidera fred och säkerheten och att skapa förutsättningar som skall förhindra att de aggressiva krafterna åter vaknar till liv. Sovjet vakar över alla nationers fred och säkerhet. Den står främmande för alla expansionsbegär, sådana som Churchill och hans vänner, vilka följer krigshetsarnas exempel, nu håller på att tala om.

Falsk uppgift om tysk kupp i svenskt vatten

Norsk version av intermezzo 1942 gendrives av marinledningen

STOCKHOLM den 18. (TT).

Den norska tidningen Dagbladet publicerade för några dagar sedan en insändare, vari det svenska bevakningsfartyget Göta Lejon beskyldes för att i april 1942 ha lått ett tyskt fartyg ta engelska och norska fångar på svenskt territorialvatten utanför Bohuslän.

Med anledning av uppgifterna i Norska Dagbladet meddelar marinledningen, att det av fartygschefens på Göta Lejon rapport den 1 april 1942 framgår att Skytteren och de armerade tyska trålarna, vilka hela tiden befann sig väster om Göta Lejon, som i sin tur befann sig på internationellt vatten, icke under den tid de siktades från Göta Lejon någon gång befann sig på svenskt territorialvatten.

Tidningens uppgifter att norska och engelska sjömän skulle tagits tillfånga på svenskt territorialvatten i den svenska marinens åsyn är alltså felaktiga.

Det var enligt vad TT inhämtat kl 8,20 på morgonen som ångaren Skytteren siktades från det svenska fartyget. Innanför Skytterens position sågs en tysk armerad trålare med fyra bemannade livbåtar, styrande västerut. Kl 8,30 befann sig Göta Lejon ost om Skytteren på 1/4 nautisk mils avstånd och tio minuter senare var det svenska fartyget 50 meter öster om den tyska trålaren, som höll på att ta ombord besättningen från Skytterens livbåtar. Ytterligare en armerad trålare hade då anlänt. Besättningen i de fyra livbåtarna uppskattades till 60—70 man. Skytteren sågs sjunka snabbt. Det var tydligt att elden pågått minst ett par timmar.

Händelserna utspelades utanför territorialgränsen mellan Hermanö i norr och Måseskär i söder, båda söder om Lysekil.

Restaurangernas personal går emot spritspioneriet

Utskänkningsreglerna är verklighetsfrämmande och vållar ständig irritation

Reglerna för utskänkning av sprit är verklighetsfrämmande och vållar ständig irritation, heter det i en resolution som antogs vid Hotell- och restaurangpersonalens möte på måndagskvällen. Särskilt förkastligt är spion- och angivarsystemet — ingen annan personal riskerar avsked på anonym angivelse. Regering och riksdag bör avskaffa det stelbenta systemet.

Diskussionsmötet fick ett delvis ganska stormigt förlopp. Kommunister beskyllde socialdemokrater för undfallenhet mot den nykterhetsvänliga minoritet, som får spela tungan på vågen, och vidare riktades klander mot Riks-SARA, kontrollstyrelsen, dr Ivan Bratt, spritkontrollanterna m. fl. Allmänt förordades att anmälan för olaga utskänkning hädanefter behandlas av domstol. Man vill ej längre finna sig i att personal varnas eller avskedas utan att ha konfronterats med angivaren och offentligen försvarat sig.

Inledare var ombudsman Kurt Olsson som betonade hur krångligt det blir när turisterna återvänder och skall underkastas de svårbegripliga reglerna. I den långa raden av debattörer märktes förbundsordföranden Carl Bengtsson, som lade fram sin uppfattning om de hinder som möter för restriktionssystemets avlägsnande. Så många personer ute i landet är med i systembolagens styrelser, att försöken till avveckling måste stöta på stark patrull, ansåg tal.

86-åring innebränd

En 86-årig Österlövsta-bo, förre hemmansägare Carl A. Zettergren i Stenhagen, omkom på måndagen vid en eldsvåda i en f. d. mangårdsbyggnad, där den gamle, som var ankeman ,bodde ensam. Då man trängde in i den brinnande byggnaden var ha redan död.

Byggnaden brann ned till grunden.

Inga förändringar i ryska zonen

Varken på västallierat eller ryskt håll bekräftar man uppgifterna om att de ryska ockupationstrupperna skulle ersättas av polisstyrkor, eller att någon förändring beträffande ockupationsstyrkorna i den ryska zonen vore förestående.

LAHOLMS TIDNING

Daglist nyhets- o. annonsorgan för Laholms stad och södra Halland, Markaryd samt angränsande delar av sydvästra Småland och nordvästra Skåne.

Redaktör: J. S. MJÄLLBY.

Annonspriser:
Före text ..... 18 öre pr mm.
Textsida ..... 20 „ „ „
Särsk. begärd placering å textsida 22 „ „ „
Annonser till första sidan mottagas icke.
Under rubrikerna: Borttappat, Tillvarataget och Platssökande ..... 15 öre pr mm.
Förlovnings-, lysnings-, vigsel- och födelseannonser 5 kronor
10 proc. förhöjning för annonser inlämnade efter kl. 8 fm. till införande i samma dags tidning.
För hänvisning till och svars emottagande debiteras 50 öre.
PRISFÖRHÖJNING debiteras med 30 procent för annonser beordrade med petitstil.
10 procents förhöjning lördagar och dag före helgdag.

Telefoner:
Redaktionen 300
Red. Mjällbys bostad 199
Expeditionen och annonskontoret 299
Annonschef Axel Larssons bostad ankn. 299

Prenumerationspris:
Vid postprenumeration och hembärning, helår 15:—, halvår 8:25, kvartal 4:50 och månad 1:65.

Dödsfall

†

Min käre Make
och vår älskade Fader

Johan August Bengtsson

insomnade i dag i sitt 71:sta levnadsår, efter ett svårt men tåligt buret lidande, djupt sörjd och i tacksamt minne bevarad av oss, broder och svägerska samt övriga släktingar och vänner.

Koarp, Växtorp, den 15 mars 1946.

SELMA BENGTSSON.
Albin.
Anna o. Gösta.

Hur tyst, hur öde och tomt här hemma.
När den vi älskat oss lämnat har.
Ej mer vi höra Din kära stämma.
Men i vårt minne Du lever kvar.

Tack för all din stora rika kärlek!

Vid DODSFALL
RING eller BESÖK
ANDRÉNS
BEGRAVNINGSBYRA.
LIKKISTOR och SVEPNINGAR alla prislägen. ALLT OMBESÖRJES.
Stortorget, Laholm. Tel. 69.

SIGFR. E. ANDERSSONS
BEGRAVNINGSBYRA
Gamlebygatan, Laholm.
REKOMMENDERAS.
Kistor, Svepningar, till platsens billigaste priser.
Allt ombesörjes. Tel. 175.

KRANSAR och BUKETTER.
Smakfullt bundna.
Till humana priser.
Kist- och Altardekorationer utföras.
FLORA BLOMSTERHANDEL.
Tel. 114. Laholm.

Vid DODSFALL
Vänd Eder till
VEINGE BEGRAVNINGSBYRA.
KRANSER, BUKETTER, SVEPNINGAR och KISTOR till ortens lägsta priser.
Blomsterförmedling till in- och utlandet.
Hämtning från dödsorten ombesörjes
VEINGE MÖBELAFFÄR TEL. 61.

Vid dödsfall
anlita
BASTADS MÖBELAFFÄR
(Gustaf Holm).
Lager av likkistor och svepningar.
Tel. 254 Bästad

moderna grå
konfirmationskostymer
skjortor strumpor underkläder
TRENCHCOATS
Grand Magasin.

IRIS höns- och kycklingfoder
ständigt i lager.
Kyckling mödrar och all slags **hönsgårdsredskap.**
Janko el-stängsel för nät- och batterianslutning per leverans efter 15/4.
SIGURD JOHANSSON. Tel. 100 Växtorp.

UTSÄDE
mottages för triering och betning med Panogén.
MÖLLEGÅRDEN, Ö. KARUP.

Järn- och metallskrot,
hästsko- och kotagel, ull, stickylle, skrädderilappar, lump av alla slag, tomsäckar m. m. uppköpes till högsta priser.
Uppköper glasskrot och tomglas.
E. J. CARLSSONS SKROTAFFÄR, LAHOLM. Telefon 275.

LEDIGA PLATSER

Manligt affärsbiträde.

På grund av militärtjänstgöring är plats ledig för dugligt biträde, som förste man den 1/4, event. senare.
Svar med betyg och löneanspråk.
ELIS BEJVE, Laholm. Tel. 153.

Södra Hallands Ortsförbund av R.L.F.

håller ord. årsstämma på Grand Hotel, Halmstad, fred. den 22 mars kl. 12,30. Ärenden enligt stadgarna. Föredrag av riksdagsman **Harald Johnsson,** Skoglösa.

Avdelningarnas valda ombud och enskilda medlemmar hälsas välkomna.

Ortsförbundsstyrelsen.

Växtorps RLF-avd.

håller årsmöte i bygdegården torsdagen den 21 mars kl. 1,30 em.

Ärenden enl. stadgarna.

Styrelsen.

Felaktiga
DAM
BARN-
HERR-
STRUMPOR
inkomna.
Trikåmagasinet
Storgatan. Tel. 314 Laholm.

Tvätta mera — det lönar sig. **Kemiskt**
Låt oss i samband med tvättning och färgning — malsäkra — Eulanbehandla, eller vad det gäller ytterplagg och sportskläder impregnera dem mot vatten.
FIRMA AXEL BROMS
Tel. 65 Laholm.

Daggamla kycklingar
av vit leghorn blodprovad stam, könsorterade hönor, 2 kr per st., osorterade 1 kr. 10-veckors hönkycklingar 6 kr. per st. vid avhämtning i Hishult.
GÖSTA HANSSON
Tel. 2 Hishult.

Borttappat

En domkraft

borttappades i söndags eftermiddag å vägen Tvärbäck—Långaved. Rättsinnige upphittaren torde meddela sig med tel. 99 Ysby.

Nöjen

Södra Hallands Musiksällskap.

Gluntar och Visor

Medverkande:
CLAES GÖRAN STENHAMMAR
PEHR DANIELSSON
GÖSTA HÄDELL

Samrealskolan, Laholm, fredagen den 29 mars kl. 19,15. (OBS.! tiden).

Biljetter à kr. 2:50 och 1:65 i Lindgrens Bokhandel.

SCALA Båstad Tel. 20
Tisdag 19/3 kl. 8 em. Barnförbj.
Borgmästarinnan badar
med **Heli Finkenzeller** i huvudrollen. Strålande rolig färgfilm.

Skottorps Biograf
Torsd. den 21/3 kl. 8.
SKOGARNAS DOTTER.
I huvudr. John Wayne, Betty Field, Harry Carey.
Barnförbjuden.

Vallberga Biograf
Onsd. kl. 8. (Barntill.)
Växtorps Biograf
Torsd. kl. 8.
NABONGA.
Stark film i äkta Tarzanstil.

Till salu

Ett litet hus,

passande till sommarstuga, säljes billigt vid snar affär.
VERNER SKOGLUND,
Östra Karup. Tel. 90.

S. R. B. KOR

till salu. Den ena med kalv.-tid första veckan i april, den andra något senare. Båda med tredje kalv.
A.-B. DAHLÉN & SÖNER
Dala, Båstad. Tel. 268.

HALM

till salu. Fritt hemkörd.
ERIK JÖNSSON, Stjärnhem.
Tel. 37 Skottorp.

VÄDERLEKEN:
Sydvästlig måttlig till frisk vind, mulet, disigt och duggigt väder, här och var duggregn, mildare.

Lediga platser

Konfirmerad yngling,

årlig, med trevligt sätt och lust för handelsyrket erhåller plats nu eller senare.
ELIS BEJVE
Laholm. Tel. 153.

Önskas köpa

En HAST

4—5-årig, felfri, önskas köpa omedelbart.
Tel. 209 Markaryd.

Den 19 MARS.

Vaksamhet och varsamhet.

Över det ur allmän samhällssynpunkt glädjande förhållandet, att rörligheten på våra gator och vägar utvecklar sig i hastigt tempo, kastar den stigande olycksfrekvensen fortfarande sin djupa slag skugga. Under februari månad gick antalet trafikskador åter i höjden, jämfört med årets första månad, även om samtidigt det glädjande faktum kunde inregistreras, att dödssoffrens ant. minskat Skadorna till liv och lem ligga dock alltjämt på samma beklagligt höga nivå som under förkrigstiden, trots att vår motorvagnpark ännu icke nått upp till hälften av fredsvolymen. Statspolisen har också under 1945 års fredliga tid bringat till näpst ett långt större antal av rattens män än före kriget, vad det gäller framförandet av obeskattade och oförsäkrade fordon samt ifråga om underlåtenhet att medföra körkort, trafikkort m. m. Dessa rattens syndare ha i relation till bilparkens storlek nära nog fyrdubblats till antalet, vilket tyder på en mera hetsig än ansvarsfylld forcering under en farofylld övergångsperiod.

Offren i liv och lem är emellertid icke hela det skuldkonto, med vilket vägens stigande ofärd belastar vårt folk. En i dagarna gjord översyn efter ett i Amerika med vetenskaplig stringens upplagt system har gett vid handen, att vårdkostnaderna m. m. på trafikskadornas debetsida i vårt land just nu torde belöpa sig till över 80.000 kronor per dag. Och ändå ligger, som känt är, en mängd icke deverkningar i liv och lem s. a. s. utanför den officiella ramen.

Dessa olycksiffror i markant högläge redan under en trafikens relativa domningsperiod stå som ett skrämmande varsel. Lagar och förordningar kan inte på långa vägar tygla allt, som självsvåld och överdåd låter komma sig till last vid ratt, styrstång och på gångbana. Lösenorden måste därför bli: vaksamhet och varsamhet på den i demokratisk anda fritt valda vägen till broderlig gemenskap. Vi få icke heller nu svika eller svikta inför en lurande ofärd. Det kostar icke heller andra offer än dem, som självsvåld och överdåd måste göra, om inte offren i stället skall utkrävas i blod, tårar och förtvivlan i ditt eget och i allas våra hem. Till eget och allas väl måste vi enigt mana varandra att knyta vår beredskaps hjälm lika fast som förr och med lika god vilja.

LAHOLM

Legala notiser.

Från pastorsexpeditionen i Laholm meddelas följande familjenyheter:

Född: Hemmansäg. Henry Edmund Jönssons dotter.

Lysning: Snickaren Bror Ivan Gunnar Eriksson, Åltona, och Marta Elvira Jansson, Södraled; Chauffören Karl Hilding Svensson, Införlivade området, och Syster Inga Teresia Andersson, Åmot 2; Lagerbiträdet Martin Larsson, Laholmsvägen 107, Halmstad och Edith Alice Holmqvist, Mammarp.

Vigde: Hemmansäg. Göte Gotthard Bengtsson, Kattarp 2, och Britt-Evy Alice Östring, Lejeby 4.

Döda: F. d. småbrukaren Edv. Petersson, Arnaberga 1, född den 26 oktober 1866, och död den 12 mars 1946; f. sömmerskan Hanna Nilsson, Ålderdomshemmet, född den 30 april 1852, och död den 14 mars 1946; f. handsksömmerskan Bernhardina Nilsson, Ålderdomshemmet, född den 25 maj 1862 o. död den 15 mars 1946; Änkefru Ingri Hansson, f. Andersson, Köpinge 2, född den 25 september 1859 och död den 16 mars 1946.

Vid rådhusrätten

i går dömdes två personer att böta resp. 10 och 20 kr för underlåtenhet att avlämna uppgift om skattepliktigt omsättningsbelopp.

Södra Hallands ortsförbund av RLF

har enligt annons årsstämma på Grand Hotel, Halmstad, fredagen den 22 mars Föredrag kommer att hållas av riksdagsman Harald Johnsson, Skoglösa.

5.000 kr:s vinst till Laholm.

Vid dragning i Penninglotteriet den 15 ds. utföll en vinst av 5.000 kr på lott nr 176678. Nämnda vinstlott har sålts i Lindgrens Bokhandel, Laholm.

El-installationerna.

Kommerskollegiet har beviljat elektriska installationsbehörigheter åt bl. a. John Johansson, Knäred, Albert Söderling, Knäred, Nils Johansson, Ränneslöv, och Fredrik Pettersson Ränneslöv.

Folkpartiets valkretsstyrelse

har för Höks härad erhållit följande utseende för innevarande år: köpman Axel Johansson, Knäred, lantbr. Gösta Ifvarsson, Ränneslöv, smedmästare Emil Almqvist, Ö. Karup, lantbr. Ernst Gyllensvärd, Fågelsång, Växtorp, och köpman Edvin Nilsson Värnen, Laholm. I styrelsen för länets valkretsförbund har nyvalts köpman Axel Johansson, Knäred, efter kantor Assar Landén, Knäred, som avsagt sig.

Laholms landsf. arbetarekommun

har haft årsmöte. Till styrelse valdes förutom Sven Pettersson, även Albert Larsson, Nore Erlandsson och Verner Jönsson. Revisorer: Erik Erlandsson, Sigfrid Svensson och Holger Lindman. Uppbördsmän: Tage Andersson. Till kretsombud valdes: Carl Carlsson, Sven Pettersson, Holger Lindman, Ivar Hansson och Sture Johansson. Distriktsombud: Verner Jönsson, suppl. Albert Larsson. Att representera kommunen i SDUK valdes Sven Pettersson. Till studieledare och litteraturombud valdes Erik Nilsson. Mötet avslutades sedan redogörelse lämnats angående skolfrågor i landsförsamlingen.

Svenska Frisörföreningen avd. 18 D i Halland

har haft årsmöte. I lärlingsnämnden invaldes bl. a. Stig Olsson, Laholm, och som suppl. i styrelsen utsågs bl. a. Carl Olsson, Laholm.

Mjältbrand härjar bland avelsdjur?

En svår sjukdom hos hästar har inträffat på Johannesbergs gård i Flisby socken som äges av godsägare Knut Karlsson, och där en av Smålands förnämligaste avelsbesättningar finns. Plötsligt föll en av hästarna ner och dog omedelbart, och strax efteråt dog ännu en. Några timmar senare avled även en mycket dyrbar hingst. Djuren underkastades omedelbart veterinärundersökning, men denna gav ingen klarhet i vad det var för sjukdom det rörde sig om. Man måste först obducera djuren och detta skedde på fredagen. Sjukdomens art kan dock ej fastställas förrän svar kommer från bakteriologiska anstalten på prov som insänts dit. Enligt ägaren kan det vara fråga om mjältbrand. Om detta visar sig riktigt är det således fråga om en mycket smittofarlig sjukdom. Gården kommer att isoleras tills vidare. De omkom na hästarna voro mycket dyrbara djur och värda cirka 30.000 kr, men försäkrade endast för cirka 11.000. På gården finns ett 30-tal andra hästar, men dessa ha hittills icke angripits av sjukdomen.

Knäred

Knäreds biodlare bygger lokal.

Knäreds biodlareförening hade under söndagen möte på Kafé Fridhem, Knäred, för att behandla föreningens byggnadsfråga.

Byggnadskommitténs åtgärd att i Björkered inköpa tomt godkändes. Samma kommitté fick i uppdrag att på den inköpta tomten låta uppföra lämplig lokal för föreningens möten och kurser.

För jordningställande av tomten beslöts, att samlas varje lördag fr. o. m. den 6 april.

Vidare beslöts att för studiebigårdens räkning, från Hallands läns biodlare emottaga förstklassiga bisamhällen i välgjorde bibostäder, på villkor att ägaren får hälften och föreningen hälften av eventuell vinst, sådan vinst uträknas gemensamt för bigårdens samhällen.

Då drottningodling för närvarande är mest aktuell, beslöts att lägga an på denna gren av biodling, och därvid mera ta hänsyn till kvalitet än kvantitet.

Syftet är ej att driva bigården som ett lönande företag, utan att i densamma utbilda duktiga biodlare, och förbättra bistammen. Som arbetsledare i bigården valdes Axel Johansson, Knäred, och att underhandla med redskapsfabrikanter angående inköp av biodlingsredskap valdes Edvin Johansson, Mölledal.

Nästa möte hålles söndagen den 5 maj hos Axel Johansson, Porsabygget.

Veinge

Distriktsmöte

har hållits med konsumtionsföreningen Halmstad m. o. 11 distrikt i Veinge hotell.

Mötet öppnades av medlemsrådets ordf. Bernhard Carlsson, Veinge, som uttalade sin glädje över att åter kunna samlas i fredens tecken för att drufta gemensamma intressen. Att leda dagens förhandlingar valdes G. Hjalmar Carlsson, Halmstad. Efter att ha genomgått verksamhetsberättelsen lämnade affärschef A. Sundbom en översikt till belysande av berättelsens siffror, samt föreningens ideella principer i prisreglerande syfte. Vid företagna val av medlemsråd återvaldes samtliga i tur avgående nämligen B. Carlsson, Am. Persson och Nils Bergkvist, suppl. Jan Lindal, V. Österling och Aug. Larsson. Till att representera distriktet vid föreningssammanträde valdes medlemsrådet m. suppl. Efter sammanträdet vidtog ett trevligt samkväm. Konsulent V. Tunell, Stockholm underhöll med solosång, deklamation och ledde allsång, vilket livligt uppskattades av publiken.

Efter gemensamt kaffe, uppfördes ett vackert sagospel av ett antal skolbarn under ledning av barnens lärarinna fru Magda Larsson, Trönninge. Publiken visade sin uppskattning genom kraftiga applåder. Därefter träddes dansen med liv och lust.

Inte den minsta trasa har mödrarna i Budapest att linda sina små barn i. Hjälp Rädda Barnen att hjälpa. Postgiro 900170.

Lantmäteriet.

Lantmäteristyrelsen har som tekniskt biträde under ett år från 1 april förordnat i Laholms dsitr. Arvid Bengtsson.

Levnadskostnadsolikheterna undersökas.

I nyårskonseljen fick socialstyrelsen av regeringen i uppdrag att verkställa en allmän undersökning av de lokala levnadskostnadsolikheterna. I anslutning härtill har ämbetsverket numera till finansministern avlämnat förslag ifråga om de orter, som bör ingå i den erforderliga undersökningen av levnadskostnadernas storlek.

Enligt förslaget skall i Hallands län särskild prisundersökning ske i samtliga städer, köpingar, municipalsamhällen och landskommuner.

Hallands läns ömsesidiga brandförsäkringsbolag

har nu avgivit sin årsberättelse för 1945. Av densamma framgår, att bolagets försäkringsbelopp vid årets slut utgjorde 59.859.930 kr och att ökningen under året uppgått till 4.635.90/ kr. Inkomster och utgifter balansera på kr 1.538.360:09. I brandskadeersättningar har utbetalts 183.077:21 kr och släckningskostnaderna ha uppgått till 4.517:76 kr.

Den praktiska verksamheten har stark position även hos SLU:arna i N. Hökskretsen

70 TÄVLINGAR, 17 TÄVLINGSGRENAR, 573 DELTAGARE BLEV FJOLÅRSRESULTATET.

Norra Hökskretsen av SLU sammanträdde på lördagskvällen till årsmöte å Bygdegården Vingslätt i Veinge under ordförandeskap av **Karl Karlsson,** Vessinge. Sammanträdet var talrikt besökt och inalles närvoro 46 befullmäktigade representanter jämte intresserade medlemmar ur kretsens avdelningar. Allt som allt var kretsmötet besökt av ett 150-tal personer.

Sedan till årsmötets presidium utsetts Erik Hansson, ordförande, och Signhild Jönsson, sekreterare, båda från Svenshult i Knäred, satte man igång med förhandlingarna. Verksamhetsberättelsen föredrogs och ansvarsfrihet beviljades.

Knäred främst i studiearbetet.

Av kretsstyrelsens årsberättelse framgick, att kretsens 6 avdelningar vid årsskiftet räknade ett sammanlagt medlemsantal av 824, vilket utgör en ökning av 54 jämfört med året förut. Räkenskaperna balanserade på kr. 628:21. Antalet studiecirklar inom kretsen utgjorde 22, vilket utgör en ökning med 4. Av kretsens studiecirklar komma inte mindre än 12 eller 55 proc. på Knäred, som därmed ännu en gång dokumenterat sig som det bästa studiedistriktet i Halland. Av kretsens medlemsökning kommer huvudparten på Mästocka med 39.

Tävlingsnämndens årsredogörelse utvisade, att inom kretsen under fjolåret anordnats 70 tävlingar i 17 olika tävlingsgrenar. Tävlingarna ha sammanlagt räknat 573 deltagare och 1 kurs. Detta innebär en ökning i tävlingsdeltagande med 52 jämfört med föregående verksamhetsår, vilket visar, att avdelningarnas tävlingsledningar utfört ett gott och betydelsefullt arbete. Ahla avdelning har anordnat 14 tävlingar med 117 deltagare och dessutom en kurs. Knäred har anordnat 11 tävlingar med 90 deltagare, Veinge 11 tävlingar med 85 deltagare, Eldsberga-Tönnersjö 10 tävlingar med 81 deltagare, Mästocka 9 tävlingar med 63 deltagare och Skogaby 1 tävling med 4 deltagare. I kretsens regi har dessutom anordnats 12 tävlingar med 128 deltagare. 14 diplom och 36 priser har utdelats under året.

Vid förrättat val av kretsstyrelse för innevarande år fick styrelsen följande sammansättning (suppl. inom parentes): Ahla avd.: Sven Svensson, Ahla (Sven Esse Wennström, Mellby), Skogaby: Karl Erik Ljungberg, Skogaby (Inge Jönsson, Skogaby), Mästocka: Sten Karlsson, Linghult (Erik Berg, Ebbared), Knäred: Vigo Viktorsson, Körsveka (John Jönsson, Svenshult), Tönnersjö-Eldsberga: Folke Johansson, Öringe (Nils Jönsson, Klasstorp), Veinge: Karl Karlsson, Vessinge (Karl Gerhard Johansson, Veinge by).

Till revisorer valdes Arvid Edvardhson, Ösarp, och Anna-Lisa Persson, Mellby, suppl. Holger Svensson, Trulstorp, och Torsten Johansson, Skogaby. Till ledamot i distriktets politiska kommitté föreslogs Helge Persson, Liagård. Erik Broberg, Trulstorp. Ledamöter i Höks härads samorganisation blevo Karl Karlsson, Vessinge, Arvid Edvardhson, Ösarp, Alvar Andersson, Knäred, suppl. Folke Nilsson, Mästocka, Folke Johansson, Öringe, Karl Gerhard Johansson, Veinge by. Till ledamot av distriktsstyrelsen föreslogs Karl Karlsson, Vessinge, suppl. Esther Georgsson, Svenshult, Knäred. Till ledamot i distriktets programråd föreslogs Ruth Persson, Hjörnered, suppl. Folke Johansson, Öringe.

Till ledamot av distriktets förtroenderåd föreslogs Vigo Viktorsson, Körsveka, suppl. Asta Nilsson, Mörkhult. Kretsens förslag till ombud vid förbundsstämman upptagar Karl-Gerhard Johansson, Veinge by, och Asta Nilsson, Mörkhult, som ordinarie ombud och Arvid Karlsson, Veinge, och Kerstin Kronquist, Knäred, som deras suppleanter. Representant vid Laholms Tidnings bolagsstämma blev Alvar Andersson, Knäred, suppl. Erik Broberg, Trulstorp. För värdskapet vid nästa kretsmöte svarar Ahla-avdelningen.

Kretsen tillsätter programråd.

Väckt förslag om anordnandet av ett för de båda Hökskretsarna gemensamt sommarting diskuterades. Kretstyrelsen fick bemyndigande att i saken vidtaga de åtgärder, som kunde anses lämpliga.

Vidare framkom förslag om att utse ett programråd, sammansatt av medlemmar ur samtliga kretsens avdelningar. Förslaget bifölls och programrådet fick följande utseende: Anna-Lisa Persson, Mellby (suppl. Nora Wennström, Mellby), Ruth Persson, Hjörnered (Eva Hjalmarsson, Tommared), Aly Bengtsson, Kattarp (Inge Jönsson, Skogaby), Asta Nilsson, Mörkhult (Inge Nilsson, Bökeberg), Elin Brorsson. Eldsberga (Inga Ekström, Liagård), Karl Gerhard Johansson, Veinge by (Inga Lisa Magnusson, Bölarp). Karl-Gerhard Johansson blev sammankallande. Till tävlingsverksamheten beslöts en utdebitering av 20 öre pr medlem under innevarande år. Årsmötet avslöts med avsjungande av "Du gamla, du fria".

Efter sammanträdet följde samkväm, varunder värdavdelningen — Veinge — presenterade ett roande underhållningsprogram. I detta väckte en ung norska formlig sensation med en välutvecklad röst och en stor sångrepertoar. Hon måste framträde på scenen tre gånger under kvällens lopp och belönades vid varje framträdande med ovationsartat bifall.

Karl Karlsson åter kretsordförande.

Kretsstyrelsen har vid konstituerande sammanträde till kretsordförande återutsett Karl Karlsson, Veinge. Vice ordförande blev Sten Karlsson, Linghult, sekreterare och kassör Vigo Viktorsson, Körsveka, kretsorganisatör Karl Gerhard Johansson, Veinge och v. d:o Folke Johansson, Öringe.

Eltte.

Första kretstävlingen i skogsgallring i vårt landskap gick i lördags

S. Höks krets arrangör — Växtorp kom i särklass.

Den första kretstävlingen i skogsgallring för Hallands SLU-kretsar ägde rum i lördags i Växtorp med S. Hökskretsen som arrangör. Samtidigt hade Växtorpsavdelningen anordnat tävling i samma gren. Inalles ställde 17 deltagare upp, varav 8 även deltogo i Växtorps avdelningstävling. Kretstävlingen blev en rejäl triumf för Växtorpsavdelningen, vars representanter belade de tre första platserna. Kretsmästaren heter Erik Bengtsson.

Tävlingen var förlagd till Axelvolds ägor. Som tävlingsledare fungerade Erik Svensson, Värestorp, och som bedömare jägmästare von Otter, Halmstad, och länsskogvaktare Svensson, Laholm. I ett hälsningsanförande till tävlingsdeltagarna uttalade jägmästare von Otter sin stora glädje med att tävlingar i skogsgallring kommit till stånd. De bli skogsvårdsstyrelsen en hjälp i dess strävanden och samtidigt ge de tävlingsdeltagarna vidgade perspektiv när det gäller skogsvård i allmänhet. Tävlingen ägde rum under de bästa förutsättningar och själva tävlingsprestationen tog fem kvart, sedan väl nödiga instruktioner utfärdats och man kunde sätta igång. Växtorpsavdelningen var som nämnt överlägsen. Deras tre bästa mannar i kretstävlingen fingo självfallet samma placering även i avdelningstävlingen.

De bästa resultaten: 1) Erik Bengtsson, Bölinge, Växtorp, 344 p. 2) Artur Nilsson, Björkholmen, Växtorp, 332. 3) Tage Bengtsson, Bölinge, Växtorp, 332. 4) Ebbe Bengtsson, Ysby, 319. 5) Ake Gottfridsson, Ysby, 307. 6) Alrik Larsson, Skönhult, Hishult, 305. 7) Einar Larsson, Hishult, 301 p.

Efter tävlingen förrättade jägmästare von Otter prisutdelning på Petterssons kafé i Växtorp och överlämnade även priserna. Som helhet betraktad, var det en trevlig och samtidigt värdefull tävling, som man gärna ser återupprepad, meddelas till LT.

Populärkonsert i Laholm.

Sedan musiksällskapets ordinarie fyra konserter nu ägt rum, med alltmera påtaglig framgång, har man lyckats arrangera ytterligare en konsert, vilken skall bli en mer "populär" afton. Det blir en kväll med "Gluntar och visor" och som medverkande har man lyckats få de kända sångarna Claes Göran Stenhammar o. Pehr Danielsson och såsom ackompanjatör och dessutom vissångare Gösta Hådell.

De bägge gluntsångarna behöva väl ingen närmare presentation de äro ju genom radion kända för alla och envar. Claes Göran Stenhammar är dessutom förste bas i Björlingkvartetten, vilket i och för sig säger tillräckligt om hans egenskaper som sångare. Emellertid äro dessa bägge utomordentligt samsjugna och ha drivit upp gluntsång till vad den verkligen från början avsetts vara: duetter för baryton och bas, där en vacker röst ej får göra våld på texten, men där ett överarbetande av texten ej får försumma sången.

Gösta Hådell ackompanjerar och har dessutom en egen avdelning med visor till guitarr. Inte heller han behöver egentligen någon närmare presentation, han medverkade och gjorde stor lycka vid sällskapets första konsert, massor av andra framträdanden på konsertestrad och i radio att lämna därhän.

Biljetter finnas i Lindgrens Bokhandel. Med tanke på föregående konsert är det nog säkrast att skaffa biljett i god tid, då denna konsert mottagits med stort intresse.

Konserten äger rum fredagen den 29 mars kl. 19,15 i Samrealskolan.

Båstad

Båstads köping vill förvärva stort markområde.

Båstads köping har anhållit om tillstånd att förvärva ett område med en areal av 13,8260 hektar av prästbostället Båstad 2¹, 0,7460 hektar av klockarebostället Båstad 3¹ samt den till sistnämnda boställe hörande stadsägan nr 1 om 70 kvadratmeter.

Stiftsnämnden i Lund har förordnat boställsnämndsordföranden nämndeman Robert Lundbladh, att verkställa värdering av dessa områden.

Affärsöverlåtelse.

Fabr. Gottfr. Hansen i Båstad har till verkmäst. Nils Olsson, Landskrona, överlätit sin i Båstad bedrivna maskin- och automobilverkstad. Tillträde omedelbart.

Fastighetsaffär.

F. landsfiskal Lambert Fortberg, Båstad, har till fru Ulla Yard, Båstad, sålt sin egendom Berget-Hennet, Båstad. Tillträdet 15 mars i år.

Hishult

Konsumtionsföreningen i Hishult

hade på söndagen årsmöte. Affärschefen S. M. Svensson, Halmstad, genomgick verksamhetsberättelsen. Försäljningen hade upp gått till kr 134.955 mot 129.556 året förut. Medlemsantalet är 173. Till medlemsråd valdes lantbrukarna Arnold Nilsson, Gustaf Gustafsson, Erik Nilsson, Hishult o. Lave Larsson, Högalt. Till fullmäktige valdes lantbr. Gustaf Gustafsson, Arnold Nilsson och Erik Nilson, Hishult. Återbäringen beslöts skola utgå med 3 proc. och räntan å insatskapitalet m. 4 procent. Efter förhandlingarna vidtog samkväm.

Kommunalstämma

hölls i går i Hishult under hr Karl Johanssons, Damsbygget, ordf:skap. Till markegångsombud valdes Karl Johansson, Damsbygget.

Annonsera i L. T.

På BIO

Biograferna i Vallberga och Växtorp ger onsdag och torsdag den amerikanska filmen "Nabonga", en äventyrsfilm i Tarzan-stil. Handlingen rör sig om en liten vit flicka, som på grund av flyghaveri hamnar i mörkaste djungeln, där hon räddar livet på en svårt sårad gorilla. Huvudrollerna i denna djungelthriller spelas av Buster Crabbe och Fifi D'Orsay.

Skottorps biograf

ger på torsdag "Skogarnas dotter" med John Wayne och Betty Field i huvudrollerna. Det är enligt pressen en vacker och stämningsfull film, spännande och realistisk.

Scalabiografen, Båstad,

har i dag på sitt program den roliga färgfilmen "Borgmästarinnan badar" med Heli Finkenzeller i huvudrollen.

SLU

Skottorps SLU-avdelning

har haft möte, varvid avdelningens vice ordförande Börje Andersson hälsade välkommen, varefter han överlämnade ordet till Assar Karlsson, vilken valdes till ordförande för kvällen. Till diskussionsinledare för nästa möte valdes Börje Andersson, Rännenäs. Till distriktsombuden beviljades fria resor till stämma i Halmstad den 25 mars. Som avslutning sjöngs unisont "Du gamla, Du fria". Efter förhandlingarna följde ett trevligt samkväm, som var anordnat i samband med fest. Mötet var talrikt besökt.

Ränneslöv

Gällstämma

med Ränneslövs och Ysby pastorat hölls i går, varvid behandlades frågan om byggandet av en stallänga å lönebostället. Stämman beslöt enl. boställsstyrelsens förslag att låta uppföra en dylik byggnad för en beräknad kostnad av 26,500 kr. Kostnaderna skall täckas genom upplåning.

Familjenytt

Förlovning

— mellan lantbrukare Sture Olsson, Farm 9, Åsbo Össjö, och telefonist fröken Helen Svensson, fosterdotter till lantbrukare Hjalmar Karlsson, Skånes Fagerhult, och hans maka, född Jansson.

PREDIKOTURER

Vallberga folkskola: Passionspred. tisd. den 19 mars kl. 7 em.
Ränneslöv: Torsdag passionspredikan kl. 9,30.
Älstorps mellanskola: Torsdag passionspredikan kl. 7 em.
Ysby: Torsdag passionspred. kl. 1,30 em.

FRIVILLIGE FÅNGEN BLEV HÄKTAD.

Kräves på 92 öre om dagen av Härlandas fängelsedirektör.

Poliskammaren i Göteborg häktade på tisdagen en 36-årig jordbruksarbetare som på Härlandafängelset börjat avtjäna åtta månaders straffarbete i stället för sin 40-årige halvbror försäljare Edvin Hilding Andersson från Malmö. Jordbruksarbetaren anklagas för förfalskning och bedrägeri och fängelsedirektören yrkar ersättning för kost med 92 öre om dagen under sexton dagar. Förfalskningsbrottet avser ett adresskort avsett för brodern och sänt till fängelset. Den häktade vidhåller sina tidigare uppgifter att han blivit lovad 100 kr. i månaden om han avtjänade halvbrodrens straff.

Edvin Hilding Andersson häktades på måndagen i Linköping för grovt bedrägeri och sändes till Göteborg, där både han och halvbrodern skall rannsakas. Andersson påstår att det var halvbrodern som kom upp med förslaget att tjäna av straffet därför att han var arbetslös och han befinnade sig ingen ersättning. Andersson gick härpå men tyckte att halvbrod. var så illa klädd att han först skaffade en begagnad kostym åt honom. Omedelbart innan halvbrodern gick till fängelset hade Andersson varnat honom för att anmäla sig om han inte var säker på att kunna spela rollen ordentligt.

SENASTE NYTT:

Vårveteodlingen bör gynnas genom en högre prissättning.

SÄGER PROFESSOR ÅKE ÅKERMAN I EN INTERVJU.

FÖRSÖRJNINGSLÄGET IFRÅGA OM BRÖDSÄD ÄR SYNNERLIGEN ANSTRÄNGT.

STOCKHOLM i dag.

Vi bör ha en brödsädesskörd i år på 1 milj. ton och helst borde därför jordbrukarna få till stånd en vårveteodling av samma omfattning som under 1942 och 1943 d. v. s. omkring 115.000 hektar, framhåller professor Åke Åkerman från Svalöv i en intervju med DN. Han understryker även vikten av, att en stor oljeväxtodling upprätthålles. Som tidig. nämnts är försörjningsläget ifråga om brödsäden ansträngt o. möjligheterna för import av spannmål, matfett och en del andra livsviktiga livsmedel f. n. förefaller icke heller särskilt gynnsamma. För att uppnå den önskvärda ökningen av vårveteodlingen anser professor Åkerman, att priset för vårvete borde sättas 2 kr. högre än höstvete och 25 proc. över priset på korn.

Inget land kan få sitt fulla brödsädesbehov

Får endast en del av vad som behövs, säger president Truman.

WASHINGTON i dag. (TT från Reuter).

President Truman har meddelat Polens president att inget spannmåls importerande land kan hoppas, att den närmaste framtiden få mer än en del av vad det behöver.

Avslöjanden av skifferexpert.

Kanada bas för spionieroperationer.

OTTAWA i dag. (TT fr. Reuter).

Canadensiske premiärministern MacKenzie King förklarade på måndagen i underhuset, att skifferexperten vid ryska ambassaden Igor Gosenko för regeringstjänstemän omtalat, att hans land använde Kanada som bas för spionieroperationer mot Storbritannien och Förenta staterna och att en femte kolonn höll på att upprättas i Kanada.

Albanska byar bombarderas av brittiska fartyg

Påstående i den ryska radion.

LONDON i dag. (TT från Reuter)

Moskvaradion förklarade på måndagskvällen, att brittiska krigsfartyg bombarderat albanska byar. "Grekiska reaaktionärer utför provokativa handlingar på den albanska gränsen. Väpnade grekiska avdelningar bryter ständigt in på albanskt territorium och har plundrat albanska byar. Dessa handlingar äventyra freden på Balkan. Det är en öppen hemlighet, att de grekiska fascisterna göra anslag mot Albaniens territoriella integritet."

Persien vädjar till FN:s säkerhetsråd?

Med anledning av de ryska trupperna i norra Persien.

NEWYORK i dag. (TT från Reuter).

Newyork Times meddelar: "Enligt förljudande har persiska regeringen instruerat sin ambassadör i Washington Hussein Ala att vädja till FN:s säkerhetsråd med anledning av att ryska trupper fortfarande finns i norra Persien. I officiella telegram, som ingått till Washington, heter det, att Ala av konseljpresident Ghavam beordrats protestera mot det ryska beslutet, att hålla trupper i Persien efter den 2 mars."

Bortåt 2 miljoner skulle bli arbetslöshetsförsäkrade

Kostnaderna skulle uppdelas mellan staten, arbetsgivarna och arbetstagarna.

STOCKHOLM i dag.

Den obligatoriska arbetslöshetsförsäkring, som socialvårdskommittén håller på att utarbeta, kom mer att omfatta i runt tal cirka 1.750.000 arbetstagare, omtalar kommitténs ordförande, f. landshövding Bernhard Eriksson för St.-T. Ungefär 750.000 personer är f. n. arbetslöshetsförsäkrade i arbetslöshetskassorna. Kommittén har tänkt sig, att försäkringen skall finansieras genom att staten betalar 1/3 av premierna, arbetsgivarna 1/3 och arbetstagare 1/3. Godtages kommitténs förslag kan arbetslöshetsförsäkringen starta tidigast hösten 1948.

Stadion öppet endast för amatöridrotten.

Betydelsefullt beslut av stadion. styrelsen.

STOCKHOLM i dag. (TT).

Stadionstyrelsen beslöt vid sammanträde på måndagskvällen enhälligt uttala, att Stadions uppgift är, att tjäna amatöridrotten och att Stadion i fortsättningen som hittills skall stå öppet för föreningar och förbund inom den organiserade amatöridrotten. Ingen enskild får utnyttja Stadion, endast organisationer. Om amatöridrotten arrangerar tävlingar eller matcher med professionella, som skett i exempelvis i fotboll och konståkning, skall tillstånd däremot lämnas.

Stadionstyrelsens beslut är enligt tidningarna mycket betydelsefullt och väntas bli vägledande för idrotts platserna landet runt.

BRÄDLAPPAR I STÄLLET FÖR SKOR.

Bristen på kläder är skriande i Österrike, och framförallt är det svårt med skofrågan. Det händer inte så sällan att i övrigt någorlunda välklädda hjälpsökande kommer till den svenska utspisningen i Wien med fötterna inlindade i trasor. Barnen har ibland lyckats komma över brädlappar som de binder fast under fötterna som ett primitivt skydd mot vätan. En sålunda utrustad liten pojke hade dag efter dag infunnit sig i bespisningen för att få sin halva liter soppa, och hans käcka humör och leendet i det magra ansiktet gjorde honom till en favorit bland personalen. En dag kom han senare än vanligt, han haltade illa, och det annars glada ansiktet var sig inte riktigt likt. Han hade gått den långa vägen i strumplästen.

— Mamma måste torka sina strumpor i går, förklarade han, och då eldade hon upp mina skor...

Otaliga barn måste som den här pojken gå utan skor och även saknna annat av livets enklaste nödtorft. Du kan hjälpa dem genom ett bidrag till Europahjälpen, postgiro 900 700.

Markarydsbygden

Laholms Tidnings lokalredaktion, Markaryd, Greéns fastighet.
Redaktör: SVEN B. JONSSON. Tel. 150.

AUKTION

Fredagen den 22 mars 1946 kl. 11 fm. låter **fröknarna Mattis och Tora Larsson, Skärsjödal, Markaryds köping,** tillfölje fastighetsförsäljning, försälja: 1 piano, möbler av olika slag, 1 prima vävstol, glas o. porslin, sängkläder, böcker, div. handredskap mattor, därav en stor, 11 st. höns m. m. Inrop upp till 5 kr. betalas kontant, i övrigt vanl. villkor.

Markaryd den 15 mars 1946.

Ad. LUNDIN.

AUKTION

Lördagen den 23 mars 1946 kl. 2 em. låter **Edvin Johanssons i Ripe dödsbo** genom auktion försälja boets inre och yttre lösegendom, varav må nämnas: Invändigt: husgerådssaker av olika slag, samt utvändigt: 1 ko i kalvställn., reaktionsfri, 1 får, 25 st. höns, slåttermaskin ringvält, plogar årder, harvar, vagnar, seldon o. remtyg, div. handredskap, en del potatis, järnskrot m. m.

Vanliga villkor.

Markaryd den 15 mars 1946.

Ad. LUNDIN.

Sunnerbo häradsavd.

av Hushållningssällskapet höll i lördags årsmöte i Ljungby.

Mötesförhandlingarna leddes av v. ordf., hr Karl Salomonsson, Gustafsborg, Timsfors. Bland tillgångarna, som uppgår till kr. 4,058:21, är upptaget andelar i Sunnerbo Musteriförening, vilka årsmötet beslöt nedskriva från 120 till 40 kr. Till ordf. omvaldes dir. Ernst Lindahl, Lagan, v. ordf. Karl Salomonsson, Timsfors, sekr. hr Emil Bengtsson, Ljungby, och till styrelseledamöter hrr Bengt Henningsson, Johanneshus, och Fritiof Karlsson, Nöttja. Till revisorer omvaldes hrr Gottfr. Salomonsson, Lagan, och Edv. Johansson, Torset. Inkomst- och utgiftsstaten för 1946 fastställdes till kr. 4,747:96. Bland anslagen märkas för fröodling 100 kr., fruktodling 100 kr., Kronobergs läns fruktodlarförbund 50 kr., landsbygdsungdomens studieverksamhet 100 kr., tävlingsverksamhet 150 kr., landsbygdens semesterhemsförening i Kronobergs län 50 kr.

Vid årsmötet höll sekreteraren i Kronobergs läns hushållningssällskap, E. Lindblad, föredrag. Han omtalade, att på 1500-talet levde 90 proc. av Sveriges befolkning på jordbruket. På 1700-talet 80 proc., år 1880 70 proc. och år 1940 34 proc.

Beträffande jordbrukets framtid hänvisade hr L. till 1942 års jordbrukskommissions uttalande, att landet behöver ett jordbruk av sådan omfattning, att vi i största möjliga mån är självförsörjande. Men jordbrukets utövare bör få en levnadsstandard, som ligger i nivå med jämnställda befolkningsgruppers.

Vid all spekulation angående jordbrukets framtid, måste man ta hänsyn till bondens kärlek till den egna torvan. Det är en naturinstinkt som är en stark realitet. Om den andan ej funnits hos bönderna i Kronobergs län och andra stenbundna trakter i vårt land, skulle vårt jordbruk i dag te sig helt annorlunda.

Känslan för tradition är stor, sade hr Lindblad, men den får inte urarta till ett romantiskt fasthållande vid allt gammalt. Vi måste följa med utvecklingen och tillgodogöra oss de vetenskapliga forskningarnas rön. Då har vi ett gott hopp om det svenska jordbrukets framtid.

God kvalitet på smör och ost i Kronobergs län.

Mejerikonsulent C. G. Ekström i Kronobergs län mejerikonsulentdistrikt konstaterar i sin årsrapport till lantbruksstyrelsen, att kvaliteten på såväl smör som ost förbättrats senaste året.

Detta måste tillskrivas mejeriernas ansvarskännande personal och att den tekniska utrustningen blivit mera ändamålsenlig. Runmärkningen av ost har kraftigt bidragit till en förbättrad ostkvantitet.

Under 1945 har 97,4 procent av Kronobergs läns mejerimjölk invägts vid till förbundet anslutna mejerier, till antalet 43.

Byggnadstillstånd

har beviljats Evert Pålsson, Markaryd, för uppförande av bostadshus på Misterhlts Södergård 3[15] i Markaryd.

Markaryds jaktklubb

höll på lördagskvällen sitt 26:te årsmöte, varvid medlemmarna hälsades välkomna av sin mångårige ordförande disponent Ernst Andersson, Markaryd, som påbjöd en tyst minut för den i fjol bortgångne medlemmen G. Magnusson, Västra Haghult, och i år avlidne medlemmen lantbr. Ernst Gustavsson, Exhult.

Omslutningen i kassan utgjorde kr. 2,322:32 med en behållning på 736 kr. Under 1945 nedlades av klubbens medlemmar: 65 harar, 14 tjädrar, 6 orrar, 1 and, 3 morkullor, 5 rävar, 2 grävlingar, 204 kråkor och 99 ekorrar, alltså 400 djur.

I klubben inröstades 8 nya medlemmar. Samtidigt beslöt mötet vidtaga en ändring av stadgarna av innebörd, att ingen får bli medlem av sammanslutningen utan att först genomgå tre års prövotid. Under dessa år måste den inröstade vid jakt ha sällskap med klubbmedlem, som tillhört organisatonen under minst de tre åren. Man vill förvissa sig om att vederbörande fyller de anspråk ifråga om viltskyddet och jaktvården, som klubben arbetar för.

I styrelsen invaldes disponent Ernst Andersson, Markaryd, ordf., handl. Tage Bengtsson, Markaryd, kassör, charkuteriäg. H. Håkansson, Timsfors, sekr., fabrikör Lewi Carlsson och skulptör Bernh. Ljunggren med direktör Sven Olsson och fabrikör Emil Persson som suppleanter. Revisorer blevo handl. Verner Nilsson och handl. Anders Lidberg, med handl. Tage Troedsson och reparatör L. Carlsson som suppl.

Följande jakttillsyningsmän utsågos: handl. Johan Johanssoon, Fjärholma, lantbr. Bror Andersson, Ekhult, lantbr. Oskar Persson, Hannabad, lantbr. Sjunne Stridh, Erikstorp disp. Folke Christensson, Skånes Fagerhult, trävaruhandl. Evert Appelberg, Hylte, lantbr. Håkan Niklasson, Tormansbygd, skulptör Bernh. Ljunggren, Markaryd, förvaltare Erik Andersson, Södra Åhult, fabrikör Rikard Kristensson, Exhult. För tillsyningsmännen skall sökas polismans skydd och rättigheter. Till jaktvårdspolis utsågs fjärdingsman Gustav Nibelius.

Klubbens årsavgift fastställdes till 5 kr. Mötet beslöt att klubben inom närmaste tiden skall anordna ett samkvämsmöte för sina medlemmar och för samtliga ägare av arrenderade marker. Frågan om tjuvskyttet diskuterades och beslöts att ur klubbens kassa anslå medel för tjuvskyttets beivrande. 100 kr. skall utgå till varje medlem eller utomstående, som kan skaffa fällande bevis för att tjuvskytte bedrives på marker klubben förfogar över. En 9-mannakommitté utsågs att ordna "jaktstig" för klubbens medlemmar inom närmaste tiden.

Civilförsvarsnämnden i Markaryd

har i nyligen avgivet yttrande bl. a. ansett, att den nuvarande organisationen med polischef som civilförsvarschef är den bästa och bör kvarstå. Som skäl härför anföres den omständigheten, att polischef besitter den auktoritet som är nödig för denna tjänsts upprätthållande. Dessutom besitter polischefen en ingående personkännedom. Beträffande utbildningen i fredstid anser nämnden, att densamma ej bör göras mera betungande än vad som är oundgängligen nödvändigt. De unga personer, som för närvarande äro skyldiga att underkasta sig utbildning, har till en början visat viss misstro mot densamma. Men efterhand som instruktören visat sig behärska sitt ämne hade intresset blivit betydligt större. De unga hade förstått att här var kunskaper att inhämta, som de kunde ha nytta av även i fredstid. Beträffande förrådsförvaring av luftskyddsmaterial ansåg nämnden, att densamma borde centraliseras till större förråd. Vissa svårigheter att anskaffa lokaler i orten förefinnes. Särskilt som det här rör sig om att anskaffa lokaler för material av stora värden. Genom denna centraliseringsåtgärd skulle materialen kunna vårdas bättre och kostnaderna för kommunerna i detta avseende utgå.

Sockenmästerskapet på skidor

för pojkar och flickor ägde i söndags rum i Markaryd under regi av Markaryds Idrottsförening. I klass A för pojkar i åldern 15—16 år segrade Inge Rahm endast några sekunder före sin svåraste konkurrent. Lika jämnt var det i B-klassen för pojkar, där Kjell Månsson lyckades komma först. Flera åkare råkade köra fel och blev därigenom deras bana 1 mil.

Resultat:

Pojkar 5 km. Klass A 15—16 år: 1) Inge Rahm, Markaryd 26,47; 2) Sten Svensson, Timsfors 26,55; 3) John Johansson, Markaryd 27,24; 4) Rune Gustavsson, Markaryd 34,31.

Klass B 13—14 år: 1) Kjell Månsson, Markaryd 37,14; 2) Sven Magnus Alfredsson, Markaryd 37,26; 3) David Gustavsson, Markaryd 43,53; 4) Thore Karlsson, Markaryd 54,02.

Flickor. Klass C 15—16 år: 1) Karin Johansson, Markaryd 36,04.

Klass D 13—14 år: 1) Greta Svensson, Markaryd 33,46; 2) Eivor Larsson, Markaryd 34,13; 3) Maj Forsberg, Markaryd 35,58.

De belgiska barnen

som sedan ett havt år tillbaka haft sin hemvist i olika Markarydshem avreste i går förmiddag till Malmö för vidare transport till Belgien. En stor skara fosterföräldrar och intresserade hade infunnit sig på stationen för att vinka av barnen. Många tårar fälldes och säkerligen önskade många att de skulle fått stanna längre här i Markaryd.

Undervisning i sjunde klass vid tre skolor i Hishults s:n

SKÅNEDELEN AV SOCKNEN BÖR ÖVERFÖRAS TILL HALLAND.

FULLMÄKTIGESAMMANTRÄDE I HISHULT I GÅR

Kommunalfullmäktige i Hishult hade i går kväll sammanträde under ordförandeskap av folkskollärare Nils Olsson, Kornhult. Några för kommunen synnerligen betydelsefulla ärenden stodo på dagordningen; bl. a. hade fullmäktige att avgiva yttrande över kommerskollegiums förslag beträffande kommunens skånedel och vidare hade man att ta ställning till folkskolestyrelsens förslag om centralisering av folkskolans 7:e klass till Hishults folkskola. Det blev därför ett ganska långvarigt sammanträde, som präglades av livliga debatter. Allt som allt tog sammanträdet något mer än 3,5 timma.

Första ärendet utgjordes av en framställning till järnvägsstyrelsen om bättre bussförbindelser med Markaryd. Det ursprungligen av folkskollärare E. Fritzén i N. Össjö väckta förslaget hade tillstyrkts av kommunalnämnden och bifölls utan debatt också av fullmäktige. Framställningen går ut på, att man skall hemställa om åtminstone samma busskommunikationer med Markaryd som före indragningarna år 1939, d. v. s. dagliga turer två gånger om dagen i båda riktningarna.

Även andra ärendet utgjordes av en motion av folkskoll. Fritzsén. Däri yrkade denne, att hishultsborna skulle ha samma möjligheter att erhålla sin sprit hem som markarydsborna. Man skulle alltså, enligt motionären, begära, att spritpaketen sändes till paketutlämningsstället i Hishult på systembolagets bekostnad, varjämte man skulle begära att man på egen bekostnad skulle ha rätt sända spritbud med buss från vilken plats som helst inom socknen. Kommunalnämnden tillstyrkte och fullmäktige beslutade ingå till vederbörande med framställning i av motionären antydd riktning med det tillägget, att ett avhämtningsställe, där budsändning även skulle vara avgiftsfri, måtte anordnas i Kornhult.

Ett par skatteärenden behandlades därefter. I det ena fallet avskrevs en kommunalskatt från år 1944 på kr 113:40, i det andra nedsattes skatten med 75 kr.

Kommunalnämnden hade föreslagit tillsättande av en hemhjälpsnämnd inom socknen på fem personer. Under förutsättning att statsanslag kan erhållas har som bekant fullmäktige vid ett tidigare sammanträde beslutat tillsätta en halvtidsanställd hemvårdarinna fr. o. m. 1947 års ingång. Sedan hr Ernst Bengtsson, Göstorps hult, framhållit vikten av att den kvinnliga representationen i hemhjälpsnämnden blev stark, då det är kvinnorna, som på detta område sitta inne med de största insikterna, beslöto fullmäktige i enlighet med kommunalnämndens förslag tillsätta en hemhjälpsnämnd för åren 1946—49. Ordinarie ledamöter blevo Elsa Nilsson, Göstorps hult, Helfrid Karlsson, N. Össjö, Ruth Dahlgren, Hishult Nils Olsson, Kornhult och Ture Bengtsson Boalt, samt ersättare Ellen Gustafsson, Björkeberg, Elin Branting, N. Össjö, Anders Svensson, Lycket, Ellen Jönsson, Oxhult, Harald Gustafsson, Långalt. Sammankallande blev Nils Olsson.

Ingen provinsialläkare i Knäred!

Kommunalnämnden hade föreslagit att fullmäktige skulle utse två ledamöter att bevista det av länsstyrelsen utlysta sammanträdet för diskuterande av medicinalstyrelsens förslag om indelning av nya provinsialläkaredistrikt. Förslaget bifölls och som ombud utsågos E. Fritzén och Nils Olsson med Ernst Bengtsson Göstorpshult, och Erik Jansson, Högaryd, som suppleanter.

I samband med beslutet förekom en stunds diskussion, varvid man nagelfor medicinalstyrelsens förslag, som bl. a. innebär, att Hishult skall bilda provinsialläkardistrikt tillsammans med Knäred, varvid provinsialläkaren skulle vara bosatt i Knäred.

Hr E. Fritzén fann den föreslagna distriktsindelningen för Hishults vidkommande ur alla avseenden olämplig. Med Knäred saknade man de kommunikationsmöjligheter, som man hade t. ex. till Markaryd. Vi ha tidigare sjuksköterskedistrikt med Knäred, men huru många gånger anlitas sjuksköterskan av hishulsborna? Knäred ligger ju 2 mil bort. Vi protestera på det allra bestämdaste mot att provinsialläkaren skall vara bosatt där.

Hr E. Jansson, Högaholma, var av samma uppfattning som hr Fritzén. Det är mycket bättre som det nu är, då vi ha möjlighet att använda oss av såväl Markaryds som Laholms läkare. Men de nuvarande distrikten är för stora. Läkarna ha ibland svårt att komma, det kan dröja flera timmar. Skulle inte de nuvarande provinsialläkarna kunna få förstärkning?

Hr Ernst Bengtsson, Göstorpshult, framhöll, att en provinsialläkare för Hishult under inga omständigheter borde bo i Knäred. Det bleve för dyrt och för långt bort. Han ifrågasatte om det inte kunde finnas två provinsialläkare i Markaryd och två distrikt där.

Hr Fritzén konstaterade, att det var huvudsaken man protesterade. Markarydsutställningen hade givit parollen. "Alla vägar böra till Markaryd".

Hr Carl Johansson, Damsbygget: Hade vi kunnat vara eniga och sagt, att vi alla ville höra till Laholm, så hade det varit mycket lyckligt. Men nu äro meningarna delade. En del vill tillhöra Markaryds- och en del Laholmsdistriktet.

Diskussionen utmynnade i, att man uttalade sig för, att man helst ville tillhöra Laholms södra och Markarydsdistriktet. Vidare önskade man, om så kunde ske, att ytterligare ett provinsialläkardistrikt skulle inrättas i Markaryd.

Skånedelens framtid.

Fullmäktige hade att avgiva yttrande över kommerskollegiums förslag om överförande av den s. k. skånedelen i Hishult i administrativt, judiciellt och andra avseenden till Halland. Kommunalnämnden föreslog, att fullmäktige skulle uttala sig för bifall till kommerskollegiums förslag. En del olika instanser i Kristianstads län hade uttalat sig för ifrågavarande områdes införlivande med Örkelljunga socken eller också Långaltsområdets överförande till Örkelljunga socken och Boaltsområdet till Fagerhults socken. Kommunalnämndens tillstyrkande yttrande var enhälligt på en ledamot när. Denne yrkade, att området skulle av skiljas o. föras till socken i Kristianstads län.

Under diskussionen i ärendet uttalade hr Birger Isaksson, Boalt, att befolkningen inom skånedelen blev mycket missgynnad på läkarvårdens område, om området skulle överföras till Hishult. Man hade mycket närmare till Ängelholms lasarett än till Halmstads. Yrkade bifall till förslaget om skånedelens överförande till Örkelljunga eller Fagerhult.

Hr Carl Johansson, Damsbygget, anförde, att även om det blev några nackdelar med att tillhöra Hishult, så blev det också fördelar. Tillstyrkte kommunalnämndens förslag.

Hr Ernst Bengtsson, Göstorpshult, konstaterades, att f. n. både Boalt och Långalt hade sin skolanläggning i Björkeberga. Dessa byar kunde inte få närmare skolväg, om de komme att tillhöra Örkelljunga eller Fagerhult. Vidare hade de post över Hishult, de hade närmare till Hishults kyrka och till ålderdomshemmet. Alla dessa fördelar funnos redan. Skulle de båda byarna brytas ut och tillföras annan socken, så blev Björkeberg olämplig plats för en skola. Det är en skolanläggning på 100,000 kr. Och vem skall betala det vid en flyttning?

Fullmäktige beslöto efter ytterligare ett par inlägg bifalla kommunalnämndens förslag i ärendet. Hr Birger Isaksson anmälde mot beslutet sin reservation.

Införandet av sjunde läsåret.

Skolstyrelsen hade inlämnat förslag om att läsningen vid 7:e skolåret skulle centraliseras till Hishults skola t. o. m. år 1951. Minoriteten inom skolstyrelsen föreslog en uppdelning, varvid delning av sjundeklassarna skulle ske på Hishults och Kornhults skolor. Även i kommunalnämnden hade olika uppfattningar kommit till synes. Nämndens majoritet tillstyrkte dock centralisering till Hishults skola.

När ärendet kom upp i fullmäktige utspann sig en längre debatt. Hr Hjalmar Jakobsson tog upp minoritetens yrkande och tillstyrkte detta. Detta innebar, att barnen i Kornhult, N. Össjö och Björkebergs skolor skulle gå i 7:e klass i Kornhult.

Hr Carl Johansson, Damsbygget, poängterade, att när man nu ordnade med skolväsendet, så skulle man också täka på, att man sedermera kanske skulle få ett åttonde skolår också. Delar man upp klasserna nu, så kanske man inte sedan kan åstadkomma en stor skola för 7 och 8:e klass.

Hr Ernst Bengtsson, Göstorpshult: Vi måste ordna vårt skolväsende nu och vi måste få lokaler till 7:e kl. Vi måste bygga för att få lokaler. Blir det enligt skolstyrelsens förslag endast i Hishult nu, så måste vi ändock bygga i Kornhult 1951—52. Det blir kostsamt för skoldistriktet, hur vi än skall ordna det. För egen del tänker jag mig att en centralisering av 7:e kl. är det bästa för att få fram bästa möjliga undervisningsresultat.

Hr Erik Jansson, Högaryd: Centralisering kan gå till överdrift. Inom Knäred ställer man sig mycket tveksam; centralisering kan även ha sina nackdelar. Skall man bygga i Kornhult ändå om några år, varför skall vi då vänta med det? När 8:e kl. kommer till, blir det möjlighet för N. Össjö att ordna upp sina skolförhållanden. Instämde i minoritetsförslaget.

Hr Gösta Andersson fann, att föräldramötena borde ha gett något utslag för hur det borde bli. Instämde i förslaget, att N. Össjö och Kornhult borde ha 7:e kl. gemensamt i Kornhult.

Hr Oscar Johansson, Prästgården, anförde att skolstyrelsen fattat sitt beslut ur ekonomisk synpunkt. När i Hishult skulle byggas ändå, hade man ansett det lämpligast, att hit centralisera kl. 7.

Hr August Hansson, Ramsjön, instämde i minoritetsförslaget med det ändringsyrkandet, att Björkebergs skola skulle ha kl. 7 för sig själv.

Ärendets avgörande krävde votering. Härunder avgåvos 11 röster för en uppdelning av kl. 7 på Hishult och Kornhult, varjämte Björkebergs skola skall ha egen 7 kl. 5 röster tillföllo skolstyrelsens förslag om centralisering till Hishult av undervisningen för alla skolbarn i kl. 7.

Före sammanträdets avslutande begärdes ordet av hr E. Jansson, Högaryd, som interpellerade skolstyrelsens ordförande, hur långt planerna på träslöjd avancerat. Hr Bengtsson i Göstorpshult gav det svaret, att statsbidraget är så gott som klart, varför man torde kunna igångsätta träslöjd senast till nästa termin.

2,000 höns innebrända.

Ett större hönseri, tillhörigt hemmansägaren Vilhelmsson i Nolby, Sörbygden, nedbrann natten till söndagen till grunden. 2000 kycklingar och höns innebrändes. Dessutom förstördes 10.000 kg hönsfoder jämte maskiner och redskap.

Örkelljunga

Örkelljunga sparbanks verksamhetsberättelse

för föregående år föreligger nu och av densamma framgår bl. a. följande:

Insättarnas medel utgör nu kr. 7.714.021:32, under året har insatts kr. 1,614.214:28 och uttagits kr. 1.122.323:96. Under året har tillkommit 237 nya insättare och avgått 161. Antalet insättare vid årets slut var 5.730. Utlånade medel utgör kr. 5.288.565 och har ökats med 294.465 kr. Sparbankens obligationsportfölj utvisar ett bokfört värde av kronor 2.094:00, men jämfört med nuvarande marknadsvärde ett avsevärt överskott.

Vinst- och förlustkontot omsluter kr. 254.045:35 med ett vinstöverskott av kr. 22.103:31. Av utgifterna är den största posten utbetalda räntor kr. 191.437:38. Av vinsten föreslår styrelsen att 5.000 kr. avskrives å bundna lån, 500 kr. anslås för främjandet av sparsamhet och 350 kr. till välgörande ändamål. Återstående vinst överföres till reservfonden. Skolsparverksamheten har betydligt utökats och det insatta beloppet å skolmotböcker utgör 31.522:85 och uttagen kr. 7.527:26. Behållningen å skolmotböcker vid årets slut var kr. 115.243:68. Någon förlust har banken ej haft under verksamhetsåret. Balansräkningen pr d. 31 dec. balanserar på kr. 8.013.737:49.

Örkelljunga äggförsäljningsförening

har haft årsmöte under ordförandeskap av lantbr. Edvard Jansson, Attarp. Räkenskaperna balanserade på kr. 77.306:90. Under året har invägts 24.495,6 kg. ägg.

Till ordförande återvaldes hr Edvard Jansson, Attarp, samt till övriga ledamöter hrr Albert Torkelsson Mattarp, Ture Persson, Mattarp, och Gunnar Nilsson, Drakabygget. Revisorer blev hrr Harry Svensson, Boalt, och Malte Johansson, Attarp. Till att representera föreningen vid Äggcentralens sammanträden valdes hr Albert Torkelsson.

Vid senaste värnskatteuppbörden

å postexpeditionen i Örkelljunga har i 1.386 poster inbetalts 142.697:50 kr. Vid föregående års uppbörd inbetalades i 1.382 poster 113.805:49 kr.

SPORT

Laholms IF.

Samtliga fotbollspelare träna i kväll kl. 18 vid skolan.

Laholms boxningssällskap.

Träning i kväll kl. 6,30.

Växtorp

Växtorps RLF-avd.

håller, som framgår av annons, årsmöte i bygdegården på torsdag.

C 8

Mest sålt av alla märken

Det är naturligt att Cirkelkaffet har så många vänner. Det är gott och det är pålitligt. Utvalda sorter ingår i blandningarna. Och rostningen sker i Sveriges modernaste rosterier. Kaffet packas genast efter rostningen i arombevarande kartonger.

CIRKELKAFFE

i konsumbutiker

Dagens namn:
JOSEF
Solen går upp kl. 6.21 och ned kl. 6.21.

Morgondagens namn:
JOAKIM
Solen går upp kl. 6,18 och ned kl. 6,23.

SÖDERMAN OCH TAXEN.

Gamle båtsman Karl Söderman går och slår havre på sitt ägandes torp. Han går där och svettas och slår och slår. Plötsligt kommer en liten tax framhoppandes i säden. Söderman, som i sitt nog så händelserika liv aldrig tidigare sett en tax, stannar förfärad, stöder sig mot lieorven, står och blänger en stund på taxen och utbrister:

— Du kan gärna ha't, din jäkel när du inte har vett å gå unnan!

Han trodde, att han slagit benen av hunden.

*

— Jag tycker så outsägligt mycket om förlovningsringen, käraste Kalle! Men vad betyder de där initialerna "A. K." i ett hjärta på insidan.

— Hm — vilka... hm — ja-a lilla Elsa — det betyder — aderton karat naturligtvis!

*

Ja, se gosselynne... — Hör nu, kan jag få tala med den som ska föreställa kontorschef här!??

— Joho, det är jag, det...

— Jo, mitt namn är fru Efraimsson och jag söker lille Efraim Efraimsson, han har plats som springpojke här, men I har förskingrat honom — han är kommen bort, det är stor syn och skam, en rar pojk som Efraim, min egen sonson...

— Efraim? Han har ledigt i dag! Han skulle på sin farmors begravning...

*

Jämthumorn: I L. by i O. socken finns en familj med tio ungar. Herrn i huset var nästan döv och frun var en aning ettrig, helt naturligt efter alla barnsängarna. En dag hade den mycket anlitade barnvagnen gått sönder. I anledning därav ryter frun åt sin man:

— Nå, hårre er'e, ske du laga barnvagn, hell ske du sluut å gära ongan?

Han svarade helt lugnt och sävligt:

— Jo vysst ske je laga barnvagn.

EN JAKTHISTORIA FRÅN NOKR.

Tjuvjakten är fortfarande populär i de norrländska skogsbygderna. Det beror naturligtvis därpå, att massor av jägare ställs utanför rätten att jaga. Reagensen mot olaga jakt är därför synnerligen lam bland allmogen på sina håll. Det räknas nästan som en bravad att dra uppsyningsmännen vid näsan. Denna historia ger i någon mån exempel på denna beklagliga inställning till viltvården.

Det är i en järnvägskupé i Hälsingland. En hel del skogsfolk sitter i kupén. Tåget stannar och tåget går. Samtalet går trögt mellan stationshållen. Vid en anhalt hörs en röst bland gubbarna:

— Nåå, har du jagat nånting i vår?

— Joo, feck fäll hä.

Passagerarna lystrar, makar sig närmare för att lyssna. Ämnet är intressant.

— Feck du någe? fortsatte rösten.

-- Joo, feck fäll hä.

— Flere?

— Flere?

— Neej, bäre en.

Spänningen bland passagerarna stiger och man makar sig ännu närmare de samtalande.

— Var dä en oxe?

— Jaa.

— Älg?

— Nää.... talg....

Det gick som en susning bland åhörarna och man tog sig samman för att åter likgiltigt ordna in sig i vagnens sövande rytm.

(Jakt och jägare.)

SURMJÖLK OCH HONUNG GER JÄRNHALSA.

Hur skall man på bästa sätt hålla sig vid god hälsa och prima vigör?

Mr N. Myers i Johannesburg anser sig kunna ge det ofelbara svaret på denna fråga och det lyder: Ät ingenting annat än surmjölk och honung. Hans menyn ser ut så här:

Han intar inget morgonmål. Till lunch dricker han sju glas surmjölk och ytterligare fyra till middag. Honung äter han en gång om dagen, nämligen efter middagsmålet.

Sedan han började denna diet för 11 år sedan har han inte ens varit förkylda, säger han.

FRÅN KRONPRINS OLAFS BESÖK. Bilden visar kronprins Olaf, kronprins Gustaf Adolf och kronprinsessan Louise på besök i en svensk läkemedelsindustri.

Fransk massmördare vill inte betraktas såsom en brottsling

Likdelar av 63 personer hittade i hans hus

PARIS den 18. (TT från Reuter)

En av de sensationellaste rättegångar som någonsin ägt rum i Frankrike började på måndagen, då processen mot dn för massmord anklagade dr Marcel Pétiot inleddes. Genom fynd av likdelar i "dödskammaren" i dr Pétiots hus i Paris har polisen identifierat 27 av de mördade, men antalet offer anses vara betydligt större. Pétiot har själv uppgett att han är ansvarig för 63 människors död.

Endst en bråkdel av alla de nyfikna fick plats i rättssalen. Pétiot uppträdde mycket obesvärat. Sedan han tagit plats intog han en bekväm ställning och lät blicken likgiltigt svepa över domstolens medlemmar. Då pressfotograferna trängde sig fram lät han sig älskvärt leende fotograferas.

Under förhöret sade Pétiot, att han var politisk motståndare till Vichyregeringens utrikesminister Flandin. Vad beträffar en uppgift att han skulle vara släkt med Aristide Briand sade han sig icke känna till något i denna sak. Pétiot kom ofta med fräna repliker och vid ett tillfälle, då man frågade honom om en summa på 77,000 francs, som försvunnit då han tjänstgjorde som stadsläkare i ett Parisdistrikt, svarade han: Jag blev aldrig dömd för den saken, men likaväl vill ni låta påskina att jag är skyldig. Jag vill emellertid inte betraktas som en brottsling. Yttrandet föranledde domstolsmedlemmarna att brista i skratt.

Svensk fiskedelegation till världskonferens i Storbritannien

Göteborg den 18. (TT).

En delegation, bestående av fiskeriintendent Nils Rorén, redaktör Stig Eriksson och ombudsman Sam Corneliusson, Göteborg, avreste på måndagskvällen till London, där den skall representera Sverige vid en internationell konferens som på inbjudan av brittiska regeringen hålles rörande vissa internationella fiskeriproblem.

Ett flertal länder, däribland Norge och Danmark, skall representeras vid konferensen. Bland de frågor, som skall behandlas kan nämnas frågan om fångstbegränsning av fisk i Nordsjön och andra till de brittiska öarna gränsande vatten genom större minimimått på fisk, ökad maskstorlek m. m.

Uppsala studenter slutar fira Gustav Vasa

UPPSALA den 18. (TT)

Uppsala studenskårs direktion beslöt på måndagen att t. v. inställa det årliga firandet av Gustav Vasas minne den 12 maj. Frågan om fortsatt firande av Karl XII:s minne den 30 november avgjordes genom omröstning, varvid 29 röster avgavs för fortsatt firande och 16 emot.

Direktionen beslöt vidare att förlägga vårfesten till den 18 maj.

Febrilt arbete med inlastning pågår i Rönne

Avskedsfester för ryssarna flerstädes på Bornholm

RÖNNE den 18. (TT fr. RB)

Tidigt på söndagsmorgonen började ryssarna evakuera Bornholm. Svaneke blev enligt Berlingske Tidende första stad som överlämnades till de danska myndigheterna. Kl. 18,30 reste den siste ryske soldaten från Svaneke. Borgmästaren underskrev kl. 18,30 tillsammans med den ryske ortskommendanten avvecklingsdokumentet.

På väg till och från Rönne körde under de tidiga morgontimmarna transporter med lastbilar och hästfordon mot Rönne hamn. Mellan kl. 17 och 18 på söndagen kom fyra stora ryska trupptransportfartyg på vartdera 8,000 ton till Rönne hamn. De ryska styrkorna i Nexö lämnade redan på söndagskvällen staden. Soldaterna marscherade sjungande mot Snogebaek. På måndagen överlämnade den ryske stadskommendanten de lokaler ryssarna använt i Nexö till borgmästaren. På flera ställen hålles avskedsfester för att ta avsked från ryssarna.

Innan avresan skall den ryske befälhavaren och hans officerare till Köpenhamn, där det skall hållas en festlighet för dem, och det lär vara meningen att de skall dekoreras för sina insatser för Danmarks befrielse. Programmet för besöket har ännu icke fastställts, men konungen skall troligen motta den ryske befälhavaren.

Generalkommandot gav på måndagseftermiddagen order till Själländska divisionen att hålla en bataljon redo att avresa till Bornholm. Det är meningen att sända femtonde bataljonen från Höveltelägret under ledning av överste H. H. von Lüttichau. Bataljonen åtföljes av en musikkår på tjugo man, vilka stannar på Bornholm åtminstone ett par veckor. Femtonde bataljonen, som består av 845 meniga och officerare, rekryteras huvudsakligen av köpenhamnarna. Man hoppas kunna överta några av de baracker ryssarna utrymt.

TÖNNERSJÖ

Försäljningen av prästgårdsmark.

Regeringen har avslagit en framställning från Eldsberga pastorat att till arrendator Werner Svensson få sälja den till honom utarrenderade delen av ecklesiastika lönebostället Tönnersjö nr 1, kallad Stomgården, i Tönnersjö socken. Ifråga om försäljning av ett område om 5,000 kvm. av bostället åkerjord till Tönnersjö församling för utvidning av kyrkogården och av ett mindre område till arrendator Filip Andersson har handlingarna översänts till stiftsnämnden för den åtgärd som kan ankomma på den.

UPPROP.

Klädinsamling.

Onsdagen den 20, torsdagen den 21 och fredagen den 22 mars kl. 14—17 emottages i Lottalokalen alla slag av kläder, linnevaror, strumpor, skor och tofflor, eventuella kontanter för hjälparbetet till de nödlidande i Centraleuropa. Låt ej vår vädjan förklinga ohörd, utan hjälp så. långt ni förmår!

Laholms Lottakår.

Laholmskretsen av Röda Korset.

Lantbruksveckan inledd

Agronomutbildningen motsvarar ej behovet

Hela nationen drog en suck av lättnad vid meddelandet om jordbruksuppgörelsen, sade landshövding Kjellman i öppningstalet

STOCKHOLM den 18. (TT)

Lantbruksveckans allmänna sammanträde på måndagen hade traditionellt samlat fullt hus i Konserthusets stora sal, och som vanligt var kungahuset talrikt representerat. Vid konungens sida sågs sålunda kronprinsparet, prins Gustaf Adolf och prins Carl. Riksdagens talman Nilsson och Sävström var också där. Regeringen representerades av statsråden Sköld, Gjöres och Strömg, och bland de främsta gästerna märktes i övrigt livsmedelskommissionens förre chef landshövding Hammarskjöld jämte flera länschefer samt medlemmar av de nordiska ländernas legationer. Sedan konungen hälsats med ett starkt besvarat leve och kungssången, höll landshövding Kjellman hälsningstalet.

Landshövding H. Kjellman.

Kriget är slut, men dess följder, den vända, den nöd, de bekymmer det efterlämnar, är icke överstånda, sade landshövdingen bl. a. Vår hjälp behövs i många land och i många former och ofördröjligt väl behövs den; inte minst gäller detta de livsmedel, som den svenska jorden producerar.

I det avseendet har också mycket blivit gjort. Totalt har de svenska livsmedelsleveranserna under de två sista åren — oberäknat den norska barnbespisningen och alla enskilda gåvopaket — uppgått till över 400,000 ton med ett värde av 160 à 170 milj. kr. I allmänhet har dessa leveranser skolat likvideras med av Sverige till förfogande ställda återuppbyggnads- och kommersiella krediter, tillsammans för alla länder uppgående till i runt tal 2 miljarder kr. De största leveranserna av livsmedel har, som sig bör, gått till våra närmaste grannländer Finland och Norge.

Våra förråd är emellertid nu tömda, och tyvärr måste man konstatera, att ytterligare hjälpaktioner i form av livsmedelsleveranser icke f. n. ter sig som möjliga. Det finns emellertid förvisso inom den svenska nationen en stor redobogenhet att hjälpa och att fortsätta därmed även om våra egna ransoner beröras därav. Må då denna första lantbruksvecka efter krigets slut inledas med den förhoppningen, att vi skall finna möjligheter att åtminstone i viss utsträckning med vårt jordbruks alster bistå undernärda och svältande folk, till dess att underskottsländerna åter blir något sånär självförsörjande.

En väsentlig förutsättning härför är samförstånd och arbetsfred. Efter de orostecken, som under de sista månaderna varit synliga på även vårt jordbruks himmel, har molnen nu dragits undan. Hela nationen drog väl en suck av lättnad, då meddelandet kom i slutet av förra veckan om den stora jordbruksuppgörelsen.

Jordbruksuppgörelsen är en flersidig fredsakt, på vars olika klausuler det ingalunda är min mening att ingå. Men jag kan ej underlåta, sade talaren, att omnämna ett resultat som i hög grad är glädjande, nämligen att jordbrukets lönearbetare fått eller åtminstone kommer att få en löneförbättring, som minskar klyftan mellan dem och industriens folk.

I den stora jordbrukskommitténs betänkande om utvecklingsplanering inom jordbruket framlägges en omfattande plan för en mera målmedvetet driven mångsidigt rationalisering av det svenska jordbruket. När jag nu talar som ordförande i lantbrukshögskolans styrelse, fortsatte hr Kjellman, må det vara mig tillåtet att peka på den stora betydelse den vetenskapliga forskningen och försöksverksamheten på jordbrukets område och därpå grundad undervisnings- och upplysningsverksamhet äger även för rationaliseringsprocessen. Mycket är att vinna på växtodlingens, den nu alltmer trängande ogräsbekämpningens, utfodringens, maskinhållningens och många andra områden genom nya metoder, nya hjälpmedel, bättre sortval och mera praktisk organisation. En utredning visar att behovet av agronomer är avsevärt större än vad lantbrukshögskolan f. n. kan prestera. Högskolan är dimensionerad för 30 studerande i varje årskull. Utredningen visar att antalet årligen utexaminerade agronomer borde vara mellan 40 och 50 och att med hänsyn till avgången under studietiden detta senare antal studenter borde antas årligen. Ändå är här icke räknat med det otvivelaktigt stora behov av agronomisk arbetskraft, som påkallats av jordbrukskommitténs stora rationaliseringsplanering. Vi har nu att göra en omställning från ett av kristidens behov och möjligheter betingat jordbruk till en fredsmässig, på längre sikt organiserad jordbruksdrift. När jag därför öppnar denna första lantbruksvecka efter de mörka årens slut, gör jag det med en varm önskan om att vi, genom alla goda krafters endräktiga samverkan, skall komma till rätta med alla svårigheterna och bringa vårt svenska jordbruk därhän, att det inte bara tjänar oss vår försörjning med jordbruksprodukter utan också bereder sina utövare, både företagare och löneanställda, en tillfredsställande försörjning och goda levnadsvillkor.

Maskinkonsulentbefattningar vid hushållningssällskapen.

— Med traktor plöjes eller harvas fem gånger så mycket som med hästar. Med hissens hjälp avlastats ett hölass tre gånger så fort som för hand. Med ett modernt tröskverk tröskas lika mycket på en dag som samma antal personer förr behövde en hel vecka till. Man vinner tid med maskiner, underströk ingenjör Nils Berglund, Ultuna, i sitt föredrag om "Mekaniseringen inom jordbruket — dess nuvarande läge och framtidsmöjligheter".

Med maskiner kan arbetet också bedrivas mycket intensivt, då det är som tjänligast att utföra. På så sätt avhjälper maskinerna till en del nackdelen med Sveriges nordliga läge.

En förutsättning för att jordbrukets mekanisering skall kunna fortsätta och därmed den behövliga arbetslättnaden och arbetsreduceringen i jordbruket nås är emellertid att jordbruket får råd att skaffa de tekniska hjälpmedel, som behövs. Av lång erfarenhet vet man, att en sådan rationalisering av jordbruksdriften genom ökad maskininsats främjas verksammast och smidigast genom relativt goda priser på jordbruksprodukterna.

Den väntade starka ökningen av jordbrukets mekanisering nödvändiggör att också en annan fråga löses, nämligen den lokala rådgivnings- och upplysningsverksamheten i maskintekniska frågor. Det behöver bl. a. inrättas maskinkonsulentbefattningar hos hushållningssällskapen.

Samdrift för att få ned byggnadskostnaderna.

Egnahemsdirektörernas förening höll allmänt sammanträde på Lökaresällskapet under måndagen, varvid agronom A. Örborn, föreståndare för statens forskningskommitté för lantmannabyggnader, talade om minskade byggnadskostnader genom sambruk.

Vid de mindre jordbruken blir byggnadskostnaderna högre pr arealenhet än vid de större, framhöll agr. Örborn. Genom att i vissa fall organisera samdrift, som i sin mest uttalade form betyder att de små enheterna i brukningshänseende sammanlägges till större enheter, medför detta en total kostnadsminskning beträffande byggnaderna pr arealenhet men också att byggnadernas nyttovärde kan ökas.

Egnahemsdirektör Nils Carlsson, Kristianstad, talade sedan om Inventering av ofullständiga jordbruk i Kristianstads län — resultat och reflexioner. Föredragen följdes av diskussion.

Regionalplanering genom hushållningssällskapen.

STOCKHOLM den 18. (TT)

Genom en mycket viktig förutsättning för en framgångsrik planering av j ordbruket framhöll tal., att man söker skaffa sig möjligast ingående kännedom om jordbrukets produktionsfaktorer och deras lämpliga utnyttjande under olika förutsättningar. Härvid borde alla sådana förhållanden som jordens näringsinnehåll och reaktion, vegetationstidens längd, nederbörd och humiditet samt val av växtslag och sorter beaktas.

Vidare underströk tal. önskvärdheten av att den individuella planeringen överlåtes åt hushållningssällskapen. Han förutsatte därvid att sällskapen får ökade ekonomiska möjligheter, och att deras tjänstemän kan befrias från det mångsysselri som nu i regel förekommer. Slutligen framhöll tal. betydelsen av att man söker vinna jordbrukarnas förståelse för planeringen. Ty endast om jordbrukarna själva får intresse av att aktivt delta kan den leda till avsett resultat.

MARKARYD

Markaryds luftskyddsförbund

höll i går kväll årsmöte i samband med föredrag och filmföreviisning. Rektor C. A. Andersson hälsade välkommen, varefter ordet överlämnades till kapten Holmkvist, Växjö, som höll två mycket intressanta föredrag, varvid det ena behandlade den allierade bombrapporten och den senare frivillighetens betydelse för civilförsvaret. Rektor C. A. Andersson avtackade föredragshållaren samt ledde därefter dagens förhandlingar. Markaryds luftskyddsförbund bildades hösten 1945 vid ett offentligt möte. En interimsstyrelse tillsattes och denna hade till dagens möte framlagt förslag till stadgar m. m. Rektor Andersson uppläste först interimsstyrelsens redogörelse, varefter mötet enhälligt antog namnet Markaryds luftskyddsförening. De uppgjorda stadgarna antogos i det skick de förelågo. Till ordförande valdes rektor C. A. Andersson, Markaryd, och till vice ordf. skogvaktare Torsten Berg, Timsfors. Övriga ledamöter blevo trafikbiträdet K. E. Sjödin, agronom Oscar Spanne, fru Klara Sjöstedt, distriktssköterskan Agnes Grip, fabrikör Lewi Carlson, köpman Berndt Svensson och fabrikör Fredrik Andersson. Ersättare blevo hr Bertil Svensson, Timsfors, syster Hilma Westerlund och banktjänsteman Josef Alfredsson, Markaryd. Till revisorer utsågos fabrikör J. Strandberg och ingenjör Erik Markö0 med kantor Adolf Adgård och redaktör Carl Graneskog som suppleanter. Till ledamot i Kronobergs läns luftskyddsförbunds styrelse valdes agronom O. Spanne med rektor C. A. Andersson som ersättare. Till ombud vid förbundsmötet vid Kronobergs läns luftskyddsförbunds sammanträde utsågs trafikbiträdet K. E. Sjödin med fabrikör Fredrik Andersson som ersättare. Efter mötesförhandlingarna visades filmen "När ofred kommer". Mötet var besökt av ett hundratal personer.

MJÖLKSKJUTS I FLYG — ENGELSK FRAMTIDSBILD.

Om den engelska flygindustrins planer går i lås kommer bönderna att i en nära framtid kunna ge sina grisar flygskjuts till marknaden och vid behov kunna använda samma flygplan för sina mjölktransporter till mejeriet.

Bland nyheterna på flygmarknaden märkes nämligen ett plan som konstruerats särskilt med tanke på jordbrukarnas behov och som skall ställa sig speciellt billigt i drift. Man räknar också med att detta flygplan skall komma till användning för att strö ut insektsmedel över åkrarna, en metod som i år skall användas till det yttersta i England för att få bukt med skadegörarna.

Prenumerera på Laholms Tidning

RADIOPROGRAMMEN

Tisdagen den 19 mars.

Riksprogrammet:

Morgongymnastik.
7.10 Ledare: Maja Carlquist.
7.25 Ledare: Gösta Karås.
7.45 Morgonandakt (kyrkoherde Martin Zetterquist).
8.00 Nyheter och väderlek.
12.00 Klockspelet från Stadshustornet; dagens dikt. Därefter: Stig Holm spelar populärt på piano.
12.30 Nyheter och väderlek.
12.50 Valutor och fondbörs.
13.00 Gammalt och nytt. Medverkande: Greta Wassberg, Vi fem och Julius Jacobsen.
13.30 Amerikansk skidåkning. Kåseri av Greta Breithaupt.
13.45 Guido Vecchi spelar violoncellkompositioner. Vid flygeln: Alex Fortnoff (Göteborg).
14.00 Sy hemma eller köpa färdigt. Synpunkter på barnkläder av Vera Diursson.
14.20 Gammal dansmusik av Folke Reinholdsons kapell.
15.00—15.30 Radioföljetongen: "Liljecronas hem" av Selma Lagerlöf: Hemmet (sista kapitlet). Uppläsning av Anna Lindahl.
17.00 Väderleksrapport.
17.10 Violinkompositioner spelade av Arno Granroth, Helsingfors. Vid flygeln: Harry Ebert.
17.35 Leksaksätdan: Trummor, trumpeter och tennsoldater. Underhållning för småpojkar.
18.00 Grammofonmusik.
1. *Potpurri på jularbomelodier* (Carl Jularbos ork). 2. *Du kan drömma om allt* (Kraft—Henry) (Edvard Persson, sång med kör och ork.). 3. *Spielereien*, intermezzo (L. Kowalski jr) (Leo Eysoldt, piano). 4. *Hur har du det med kärleken i dag?* (Schreiber—Fritz Gustaf) (Karin Juel, sång. Kurt Akerlinds ensemble). 5. *Run on*, negro spiritual (Golden Gates kvartett). 6. *A String of pearls*, foxtrot (Gray) (Benny Goodmans ork.). 7. *Lyssnarskidyll* (P. Lincke) (Folke Andersson, sång. Eduard Hladischs ork.). 8. *Fortissimo*, potpurri (Kålmårn—Feigel) (Marek Webers ork.). 9. *Berceuse Des-dur* (F. Chopin) (Ignaz Friedman, piano). 10. *Vica i eino spumoppione*, dryckesvisa ur »På Sicilien» (P. Mascagni) (Solist: Beniamino Gigli. Dir.: Giulio Setti). 11. *Romanza andaluza* (P. de Sarasate) (Gerhard Taschner, violin). 12. *Se tu m'ami*, arietta (G. B. Pergolesi) (Solist: Claudia Muzio. Dir.: Lorenzo Molajoli). 13. *Uvertyr d-moll* (W. Weyse) (New London String Ensemble. Dir.: Maurice Miles).
19.00 Nyheter och väderlek; dagens eko.
19.30 Andliga sånger sjungna av Folke Wedar. Vid orgeln: Alf Linder. (Från Konserthuset.)
19.50 Hitlerpojken blir ungdemokrat. Röster om tyak omskolning.
20.25 Lilla Kammarorkestern spelar.
20.55 Trafiken och polisen. Statsrådet Eije Mossberg har ordet.
21.10 Sång av Kordt sisters, Köpenhamn (Malmö).
21.30 Teater. En krönika av Herbert Grevenius.
22.00 Nyheter och väderlek.
22.20 ABC i ryska. Lektion av lektor Karl Axnäs.
22.50—23.05 En kvart från NBC. Norman Cloutiers orkester spelar. (Grammofon.)

Onsdagen den 20 mars.

Riksprogrammet:

Morgongymnastik.
7.10 Ledare: Maja Carlquist.
7.25 Ledare: Gösta Karås.
7.45 Morgonandakt (kyrkoherde Martin Zetterquist).
8.00 Nyheter och väderlek.
12.00 Klockspelet från Stadshustornet; dagens dikt. Därefter: Musik av Gösta Lundqvists trio.
12.30 Nyheter och väderlek.
12.50 Valutor och fondbörs.
13.00 Skolbarnen ville och sömn. Samtal med skolöverläkaren C. W. Herlitz. (Skolradio.)
13.30 Musikalisk underhållning med Eric Källquist, sång, samt Inge Hansson och Bertil Månsson, dragspel. Vid flygeln: Kai Rönn (Göteborg).
14.00 Vart skall jag vända mig? Brevlåda för sociala frågor, (Anna Lisa Söderblom.)
14.20 Maj Nielsen sjunger till Kabaretorkestern. Dir.: William Lind.
15.10—15.30 Kvinnliga präster. Föredrag av Märta Tamm-Götlind (Uppsala).
16.30 Program för utlänningar i Sverige (franskt och holländskt barnprogram).
17.00 Väderleksrapport.
17.10 Norsk folkton. Alfred Maurstad, Eivind Groven och Sigbjörn Bernhoft Osa spelar hardangerfela. Ackompanjemang: Sigvart Fotland. (Överföring från Oslo.)
17.35 Frågor och svar om yrkesval.
17.45 Grammofonmusik.
1. *Trollkarlens lärling* (P. Dukas) (New Yorks filharmoniska ork. Dir.: Arturo Toscanini). 2. *Soir* (G. Fauré) (Ninon Vallin, sång). 3. *Fjärde satsen* ur *Konsert A-dur* (Cesar Franck) (Jascha Heifetz, violin, och Arthur Rubinstein, piano). 4. *L'ile heureuse* (E. Chabrier) (Pierre Bernac, sång). 5. *Hommage à Rameau* ur »*Images*» (C. Debussy) (Jean Boyen, piano). 6. Ur *baletten* »*Coppélia*» (L. Délibes) (Londons filharmoniska ork. Dir.: Efrem Kurtz). 7. *Stilla stunder* (Sylvain—Sandberg) (Gösta Kjellertz, sång. Sune Waldimirs ork.). 8. *Symphony* (Lawrence—Alstone) (Vera Lynn, sång. Dir.: Len Edwards). 9. *Watcha know Joe?*, foxtrot (J. Young) (Jimmie Lunceford's ork.). 10. *Visparaden*, potpurri (arr. W. Lind) (Gustaf Torrestad, sång. Einar Groths ork.). 11. *De cuckra drömmarna och all längtans vals* (Morgan—Isenborg—Arefeldt) (Lisbeth Bodin, sång. Dir.: Åke Fagerlund). 12. *Musette-Mazurka* (P. Frosini) (Nisse Linds trio).
18.40 Fieldmarshal Alexander. Engelskt föredrag av Eric Linklater. (Se kl. 20.35.)
19.00 Nyheter och väderlek; dagens eko.
19.30 Vi öppnar ett fönster. Ungdomsprogram arrangerat av Bo Teddy Ladberg och Börje Lindell.
20.10 Kabaret av Trion Sov i ro (Östersund).
20.35 Fältmarskalk Alexander. Föredrag av Eric Linklater i översättning.
20.55 Otto Klemperer dirigerar Franz Schuberts symfoni nr 9 C-dur. Från Stockholms Konsertförening.
21.45 En dansk humorist. Helge Kiaerulff-Schmidt kåserar.
22.00 Nyheter och väderlek.
22.20—23.00 Modern dansmusik från National av Seymor Österwalls orkester.

Torsdagen den 21 mars.

Riksprogrammet:

Morgongymnastik.
7.10 Ledare: Maja Carlquist.
7.25 Ledare: Gösta Karås.
7.45 Morgonandakt (pastor Gunnar Wahlström).
8.00 Nyheter och väderlek.
8.10—8.20 Samtliga stationer utom Stockholm: Veckans arbetsförmedlingsrapport.
8.15—8.45 Lokalt över Stockholm: Skolradions korrespondenskurs i engelska.
11.00 Musik under arbetet. Livregementets grenadjärers musikkår spelar, under Yngve Kjerrgrens ledning (Örebro).
12.00 Klockspelet från Stadshustornet; dagens dikt. Därefter: Grammofonmusik.
12.30 Nyheter och väderlek.
12.50 Valutor och fondbörs.
13.00 Samtal: lektion av lektor Niels Ferlov. Johannes Ewald; Kong Christian. Adam Oehlenschläger: Der er et yndligt Land. (Skolradio.)
13.30 Radioföljansta Ungdomsverkhållningsorkestern. Dir.: Sune Waldimir.
14.30 Morföräldrarna. Ur "Eldvakt" av Irja Browallius. Uppläsning av författarinnan (Örebro).
15.00—15.30 En halvtimme med Annalisa Ericsson, Nils Kihlberg, Helge Lindberg och Jean Paban.
17.00 Väderleksrapport.
17.10 Andaktsstund av stiftsadjunkt Ragnar Ljungdell. Ämne för betraktelsen: Inför Guds ansikte. Psalmer; 33; 1—3; 74: 5, 6 (Visby).
17.35 Barnens brevlåda.
18.10 Grammofonmusik.
1. *Huka er gubbar:* (Frymann—Fritz Gustaf) (Harry Brundelius, sång. Willard Ringstrands ork. Erik Frank och Jack Gill, dragspel). 2. *Mon amour*, vals (Gullmar—Angelin) (Mårtha Ahlberg, sång. Einar Groths ork.). 3. *Novelty hits* (Willard Ringstrands hammondensemble). 4. *Tro aldrig på lykken*, vals (Fiehn—Hansen—Barfod) (Max Hansen, sång. Sune Waldimirs ork.). 5. *Wheely*, foxtrot (D. Ellington) (Duke Ellingtons ork.). 6. *When the children are asleep* ur »*Carousel*» (Rodgers—Hammerstein) (Eric Mattson och Jean Darling, sång. Dir.: Joseph Littau). 7. *Sunset ur Grand Canyonsvit* (F. Grofé) (André Kostelanetz' ork.). 8. *Guitarr* (Moszkowski—Saraste) (Jascha Heifetz, violin). 9. *Minnis gestet* ur »*Bohèmen*» (G. Puccini) (Solist: Lisa Perli. Dir.: Thomas Beecham). 10. *La jiléuse* (J. Raff) (Arthur de Greef, piano). 11. *La donna è mobile*, aria ur »*Rigoletto*» (G. Verdi) (Solist: Jussi Björling. Dir.: Nils Grevillius). 12. *Uvertyr* till »*Glada änkan*» (F. Lehar) (Wiens filharmoniska ork. Dir.: tonsättaren).
19.00 Nyheter och väderlek; dagens eko.
19.30 Underhållningsmusik av Max Skalkas ensemble.
20.00 Trä. Ett program om en aktuell vara.
20.30 På Ivar Widéens 75-årsdag. Konsert av Skara Domkyrkokör och orkesterförening. Dir.: Tonsättaren (Skara).
21.00 På lediga stunder. Assesor Allan Wirgin samlar frimärken.
21.15 På begäran. Önskerond med kabarettbilden av Hjorvard. Medverkande: Lisbeth Bodin, Carin Svensson, Douglas Håge, Carl Reinholdz m. fl. samt Kabaretorkestern under William Lind.
21.45 Rokens kvart.
22.00 Nyheter och väderlek.
22.20 Spanska i radio av lektor Bertil Malen.
22.50—23.10 Peter Tjajkovskij: Mozartianu. New Yorks filharmoniska orkester. Dir.: Artur Rodzinski. (Grammofon.)

I INFLUENSATIDER.

Det hände en morgon i arbetarnas klädrum på en av våra större industrier. Termometern visade 18 grader kallt ute, men i klädrummet var det kvavt och varmt. In kom Oskar, och när han känner den kvava luften utropar han:

— Hej, gubbar, öpp me fönstren å släpp ut influensabacillerna.

Då vänder sig Kalle om och svarar:

— Ä du så dum i rota, så du tror dom går ut när det ä så kalit.

SÄMRE OCH SÄMRE FÖR VÅR GANG.

Församlingens kyrkoherde skulle flytta till ett annat pastorat, och det väckte ju som alltid vid sådana tillfällen vemod hos en del av de trogna kyrkobesökarna. En dag kom en gammal gumma till prästgården och var mycket nedslagen över att bli av med sin själasörjare.

— Ja men snälla mor, sa' kyrkoherden, inte ska hon vara ledsen för det, inte. Nu kanske ni får en mycket bättre präst i stället!

— Nej, go'a kyrkoherden, det tror jag inte vi får. Jag har varit med om att byta präst fyra gånger i min da'r, och för var gång har de blivit sämre och sämre!

Karolinens tobakspipa.

Av R. G. LARSSON.

Alarik Schaumbricke var en tysk som lät värva sig i Karl XII:s armé och gjorde den svenske kungen stora tjänster. Någon god soldat var han visserligen inte, ty gällde det strid med bössa och bajonett följde han helst den bekanta regeln "hellre fly än illa fäkta", men i ett krig har man användning också för andra egenskaper. Alarik Schaumbricke var trogen den konung i vars tjänst han gått, och som kunskapare var han så gott som omistlig. Inte nog med att han kunde tränga sig in på de mest otillgängliga platser, lyssna, genomsnoka skrivbordslådor och göra anteckningar ur fälttågsplaner samt kopiera kartor, han kunde också träffsäkert slinka ut igen och lämna svenskarna sina grundliga upplysningar, vilka alltid voro skrivna på karduspapper.

Alarik Schaumbricke var nämligen rökare. Sällan hade han sig stora tobakspipa ur munnen och hände det någon gång, så hängde den i en kedja över bröstet. Undvara den kunde han inte.

Kung Karl skämtade ibland med honom och föreslog att de skulle slå vad om att Alarik inte kunde låta bli att röka i tre dar.

— Vilket jag nu kan, svarade Alarik, så skulle i varje fall ers majestät förlora på att jag slutade röka. Om jag lyckats göra ers majestät några tjänster, så är det tack vare min tobakspipa.

Då kungen frågade vilken förklaring Schaumbricke ville ge på detta påstående, svarade han:

— Förklaringen kan vara mångahanda, men en förklaring är att jag alltid tänker bäst efter att ha tömt en pipa god tobak.

Kungen godtog denna förklaring, men förstod att det inte var den egentliga.

Som sagt, Alarik Schaumbricke brukade i de flesta fall klara sig ut igen, samma väg han kommit in hos fienden, men en gång råkade han i alla fall fast. Då hade han också tagit sig orådet före att smyga sig in i själva högkvarteret. Han lyckades så bra, att han en stund fick husera ensam inne i tsarens rum och hans arbete var så gott som slutfört, då en vakt kom på honom.

Naturligtvis blev det ett hårt förhör.

Alarik nekade inte till att han var svensk soldat, men när man beskyllde honom för spioneri, så skrattade han.

— Hur kan ni tro något sådant, mina herrar, utropade han. Hur skulle jag — en enkel soldat kunna befatta mig med spioneri. Nej därtill behövs allt bättre krafter. Men vill ni veta mitt ärende, så skall jag tala om det!

— Nå, låt höra!

— Jo, mitt ärende var helt enkelt detta — jag ville fylla min tobakspipa ur hans kejserliga majestät tsarens egen tobaksdosa. Det var hela ärendet. Jag visste att här fanns god tobak, och som jag är ivrig rökare kunde jag inte stå mot frestelsen. Visserligen röker jag gärna och mycket av svenskarnas tobak, men god är den inte. Jag är en slarver, det vet jag — och ni skrattar naturligtvis åt mig när jag talar om, att jag utsatte mig för livfara bara för tobakens skull, men så är det med gamla tobakskarlar. Se här! Min pipa är fylld med tsarens tobak. Jag har stulit den, det är sant, men i krig är ju detta ett ringa brott. Framför allt jämfört med det ni nu beskyller mig för. Därför ber jag också om den stora nåden att få röka ur min pipa, innan rannsakningen fortsätter. Är det så att jag skall dö, syns mig arkebuseringen en smula behagligare om jag har god tobakssmak i munnen.

Utan att invänta tillåtelse tog Alarik Schaumbricke fram fnöskedosan och fick pipan tänd samt rökte med stort välbehag.

Officerarna, som samlats till rannsakningen, brusto ut i ett skallande skratt och vakten intygade, att just som han överrumplade Schaumbricke, höll denna på att fylla pipan.

Saken måste dock undersökas och Schaumbricke kläddes naken, alla hans persedlar undersöktes på det noggrannaste, ty man befarade att det i alla fall var fråga om spioneri och att han gjort några anteckningar. Inget misstänkt kunde upptäckas.

Schaumbricke blev förhörd mycket skarpt och för att ytterligare undersöka fallet sattes han i arrest. Där fick han stanna i flera dagar, men varje dag inkallades han till förhör. För varje gång pratade han allt virrigare, men bedyrade sin oskuld, och hur man än vände och vred på pudelns kärna — spioneriet — så försade han sig aldrig.

— Du är minsann en större tok än jag tänk mig, sade förhörsledaren ved ett tillfälle.

— Ers nåde har rätt, svarade Schaumbricke. Och särskilt när jag saknar tobak går det runt i hjärnan.

Han fick fylla sin pipa med tobak på nytt, rökte och talade genast förståndigare.

Hur otroligt det än kan låta, slapptes verkligen Schaumbricke fri.

Med ett leende lämnade han högkvarteret och begav sig till svenska lägret, där han mottogs med lika stor förvåning som glädje. Eftersom han dröjt så länge i sitt farliga uppdrag, som man vid visste om, trodde man, att nu hade han i alla fall råkat illa ut.

Schaumbricke berättade om vad som hänt och sade till slut:

— Ryssarna är egentligen ett mycket hyggligare folk än jag trott dem om. Annars hade de inte låtit mig återvända med livet. Men jag beklagar livligt, att jag denna gång icke lyckades föra till ers majestät de värdefulla anteckningar som jag gjort.

— Hade du verkligen gjort anteckningar! utbrast kung Karl. Men du blev ju visiterad! Och man fann ingenting. Hur i all världen har du dig åt att smussla undan anteckningarna.

—Eders majestät glömmer pipan, svarade Schaumbricke. I den lågo anteckningarna och skisserna, väl utförda på karduspapper. Det låg gömt under ett lager av tsarens tobak, och när jag rökte min pipa förintades beviset på mitt spioneri. På det sättet gömmer jag alltid mina anteckningar.

Det var inte ofta man såg Karl XII skratta, men nu skrattade han länge och hjärtligt, varför han klappade Schaumbricke på axeln och sade:

— Jag tror minsann att du har rätt! Din tobakspipa är nog en av mina bästa soldater, men därför skall jag inte glömma dig.

KLIPPT och SKURET

Jag undrar om folk verkligen satt sig in i vad det betyder att av fem pojkar på landsbygden har numera endast tre en teoretisk möjlighet att bli gifta med flickor från landet. Flickornas utvandring från landsbygden märks också mycket tydligt inom vårt förbund. I de yngsta årgångarna är det ungefär lika mycket flickor och pojkar, men sedan är flickorna endast en tredjedel av medlemsantalet.

Erik Jonsson, JUF:s förbundsordförande.

*

I riksdagen skall det, anamme mej talas småländska och dalmaiska och andra bondmål. På det känner man igen att riksdagen är en äkta representant för det svenska folket.

Rickard Lindström.

*

Man väljer inte sina föräldrar och man väljer inte sina barn. Hjalmar Söderberg var pessimistisk nog att påstå att man inte heller väljer hustru. Så länge barnen är små försöker föräldrarna i alla fall få dem efter sitt sinne, ibland tycker far ett och mor ett annat och då blir de ändå förvånade över att deras barn har egna tycken. När barnen blir äldre är det deras tur att försöka göra om föräldrarna. Det är mera sällan någondera lyckas.

Phocas i AB.

*

Det sitter en kommitté eller en departementchef och hittar på något nytt att fråga svenska folket eller valda delar därav om. Det finns inga gränser för de där herrarnas vetgirighet. Sedan får lämplig person sätta ihop en blankett i manuskript. Han får betalt för att trycka blanketterna. Postverket tar betalt för att distribuera dem. De människor, som sedan tar hand om de ifyllda blanketterna, får betalt för detta. O. s. v. Det är bara den som fyller i blanketten, som inte får betalt.

von Oben i Sv D.

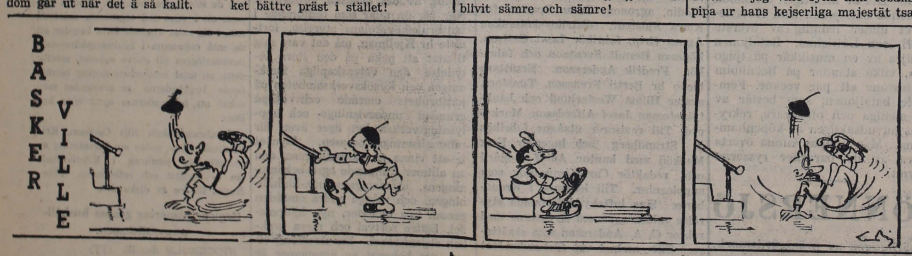

Önskar Ni sälja

lantbruk, stadsfastighet, tomt, villa, handelsaffär eller varulager, torde Ni beakta, att vi alltid hava solida köpare anteckna samt förmedla affärer mot lågt arvode och sunda affärsprinciper.

LAHOLMS INKASSO & AFFÄRSBYRA.
Tel. 80. MANDER CARLSON Tel. 80.

Gamla Riksdagsmannagården.

Av KARL WILLIAMS. — Eftertryck förbjudes. —

Forts.

En söndag kom smeden, Ivan Hård, bort till Öje och ville tala med Erik. När de suttit och pratat en stund, och Hildur bjudit på kaffe, kom Ivan med mycken tvekan fram med sitt ärende.

De båda förra rivalerna hade för länge sen glömt sitt gamla groll, och Erik tyckte om Ivan för hans rejäla sätt och öppna sinnelag.

Samma år som Erik gifte sig med Hildur, hade Ivan också gift sig med en flicka från norra delen av socknen, som man brukade kalla Röda Hulda. Hon var en storvuxen, robust flicka med yppiga former och ett hår, som var eldrött, att det fräste om det.

Röda Hulda var känd för sitt framfusiga och djärva sätt mot i all synnerhet pojkar, och det gick många historier om hennes kärleksäventyr i socknen. Men hon var duktig i arbetet och frisk och stark, och i många år hade hon skött allt arbetet både inom- och utomhus hemma på faderns lilla torpställe.

Hennes mor hade dött för flera år sedan, och när även fadern gick bort, såldes torpet, och Hulda tog plats som tjänstepiga hos en bonde.

Så hade Ivan gift sig med henne och tagit henne hem till sin smedja, där han framför allt behövde en kvinnlig hjälp i hushållet, sen hans gamla mor blivit gammal och orkeslös.

Ivan hade också, sedan han gift sig, blivit både skötsam och nykter, men förtjänsten i smedjan ville ändå inte räcka till, så Erik hade hört, att han hade det både besvärligt och fattigt nu.

Hans första tanke, när smeden kom och satt och skruvade på sitt ärende, var alltså, att det gällde ett penninglån, och han försökte hjälpa honom på traven en smula.

— Hur går då min smedjan nu för tiden? undrade Erik försöksvis.

— Å, då å bara latmansgörat nu, sen bönderna börjat skaffa sej alla sorters nya redskap te sina lantbruk. Förr kunde man få smida både harvpinnar å plogbillar å alla möjlig redskap, men nu köper bönderna allting fabriksnytt, å går nåt sönder, finns då nya delar att få från fabriken. Så ja hade just som tänkt att gå igenom en hovslagarkurs i stan å lägga an på å sko hästar istället.

Erik tyckte att det vore bra, för det fanns ingen riktig hovslagare på närmare håll än i staden, och detta skulle nog löna sig.

Ivan skruvade på sig och försökte en omväg att komma fram med sitt egentliga ärende.

— Ja, men se, Hulda har för lite å göra, kryste han fram, å hon trivs inte, utan hon har fullt opp mä arbete. Ja, du vet ju, att ja gifte mej mä Röda Hulda, dom kallar henne, för några år sen, tillade han med ett litet grin.

Erik ville lätta på stämningen o. sade skämtsamt:

— Ja visst, å ni passar ju bra ihop, för du har också rött hår.

Ivan strök sig genom sitt röda, tjocka hår och gjorde en grimas.

— Ja, nog är det rött, så då förslår därborta i smedjan nu, grinade han. Flickan våran som ä tre år yngre än din pojke, ä också rödhårig, å har ju ingenting annat att brås på, för resten.

Ivan blev plötsligt allvarsam och rätade upp sig.

— Nå, då ä väl bäst, ja säjer mitt ärende nu. Vill du sälja Noltorpet te mej.

Erik tittade hastigt upp.

— Noltorpet, va skulle du mä då att göra?

— Jo, svarade Ivan raskt, saken ä den, att nu, sen den nya byvägen kom att gå förbi där, ligger då centralare än min gamla smedja därborta. I hela norra delen av socknen finns ingen smed, utan bönderna får fara utsoknes för en sån.

Noltorpet ligger ju mittsocknes, så dit har alla ungefär lika långt.

Å så vill Hulda, att vi skulle ha lite jordbruk bredvid te födhjälpen. Hon ä van ve sånt, å på Noltorpet kunde vi ha både gris å höns, kanske en häst också, om vi tog vara på alla möjligheter.

Han höll upp litet och såg spänt på Erik, men denne satt och tittade å ett annat håll, som om han inte hört.

— Se, ja tänkte, fortsatte Ivan tveksamt, ja tänkte som så, att nu när din svärmor å hos er för då meger obrukad, så kanske . . .

Erik satt som förut och teg en lång stund. Så vände han sig långsamt mot den andre och såg uppmärksamt på honom.

— Då där tål att tänka på, min käre Ivan, sade han allvarsamt, å ja vet inte, va ja ska säja om då.

Denne tog i med förnyad iver.

— Ja, du kanske vill ha för mycke för då, å du vet, att ja å fattig. Men inte skulle du behöva förlora något ändå, om du ville hjälpa mej. Litet pengar har ja att lägga konnan på, så om ja inte kunde reda då, vore då bara att ta stället tillbaka.

Han tillade ödmjukt:

Men du gjorde en god gärning, om du ville hjälpa mej på traven.

Erik reste sig och gick ett par slag fram och åter i rummet.

— Ja, som sagt, ja ska tänka på saken å rådgöra mä far å de andra. Emma Lyster har ju också något att säja i då här fallet, å svärmor vill ja inte göra emot.

Du kan komma tillbaka om en vecka, så ska du få bestämt besked, å kan då ordnas te belåtenhet å ömse håll, så inte mej emot.

Ivan tackade och beredd sig att gå. I dörren stannade han ett ögonblick och såg skyggt på Erik.

— Bara nu inte Hildur sätter sej emot då, sade han lågt. Hon har aldrig tyckt om mej förr, å hon har väl inte ändrat sej nu heller.

Erik log litet mångtydigt.

— Anä, då behöver du nog inte vara rädd för, sade han. Hildur gör nog helst som ja vill, å hon lägger sej inte i andras affärer heller.

Det hördes en tung suck från dörren.

— Ja, du kan känna dej lycklig du, Erik, som fått henne, kom det i sällskap med sucken.

(Forts.)