LAHOLMS TIDNING

Nr 71 — Ansvarig utgivare: J. B. Bengtsson. — Tisdagen den 26 mars 1946. — Laholms Tidnings Tryckeri, Laholm. — Årg. 15.

Sovjettrupp dominerar i FN-polisen?

England—USA har ej nog markstyrkor

LONDON den 25. (TT)

De överläggningar, som på måndagen inleddes i New York mellan de fem storas militära chefer, angående omfattningen av FN:s polisstyrka, kan komma att få långtgående följder för de berörda makternas försvars- och demobiliseringspolitik, skriver Reuters militäre medarbetare Jon Kimche. Det beräknas att FN:s väpnade styrkor skall uppgå till två milj. man och av dessa skulle de fem stora släppa till hälften.

Frågan är nu om länderna kan avvara tillräckligt stora styrkor. Storbritannien får antagligen förse FN med hälften av sin flyg- och flottpersonal. Därför blir det nödvändigt att överföra armépersonalen till andra vapenslag men så länge ockupationen av Tyskland fortsätter är detta omöjligt.

För USA är förhållandet enahanda, liksom för Kina och Frankrike. Ryssarna skulle förmodligen kunna släppa till den kontingent som kräves av dem, men det blir då huvudsakligen markstridskrafter. Detta väntas bli ett tvistefrö vid de militära överläggningarna. FN-styrkan är främst avsedd för polistjänst vid intermezzon som igångsättes av ett litet land. Förslagen har hittills gått ut på att Storbritannien och USA skulle förse FN med flyg och flottstyrkor under det att Ryssland, Frankrike och Kina skulle släppa till markstridskrafter. Vid en konflikt skulle snarare markstridskrafter än flott- och flygstyrkor erfordras. Med hänsyn härtill tror man att såväl Storbritanniens som USA:s militära chefer kommer att eftersträva en jämn fördelning av bidragen till de olika vapenslagen.

LISSABON: Förre världsmästaren i schack d:r Aljechin, som avlidit, påträffades sittande hopsjunken över schackbordet.

STALIN OCH MARSKALKARNA. Generalissimus Stalin tillsammans med de marskalkar och generaler, vilka som deputerade deltar i högsta rådets sammanträden. — I främsta raden fr. v. marskalkarna Vasilevskij och Sjukov, generalissimus Stalin, marskalk Vorosjilov och armégenerал Bulganin.

Storpolitiska krisen är över? Sovjet lovar utrymma Persien

LONDON den 25. (TT från Reuter.)

Den ryska evakueringen från Persien kan komma att avslutas inom fem eller sex veckor, "om ingenting oförutsett inträffar", meddelar moskvaradion på söndagskvällen.

Det ryska radiomeddelandet lyder: Bortdragandet av sovjettrupperna i Persien från Meshed-, Shekhruda- och Semnanområdena, vilket påbörjades den 2 mars, har redan avslutats. Enligt överenskommelse med persiska regeringen började evakueringen av de återstående sovjettrupprna den 24 mars. Det ryska överbefälet i Persien räknar med att alla ryska trupper skall kunna ha lämnat Persien om fem eller sex veckor, ifall intet oförutsett inträffar.

De tre städer, som redan har utrymts av ryssarna, ligger i nordöstra Persien.

Moskvaradion meddelade den 1 mars att sovjettrupperna skulle börja utrymma dessa tre områden den 2 mars men stanna i de andra persiska områdena i avvaktan på att läget klarnade.

Persien fullföljer sin talan

En talesman för persiska ambassaden i New York förklarade på söndagskvällen att persiske ambassadören skall fortsätta med sin protest hos säkerhetsrådet mot den ryska ockupationen i Persien trots moskvaradions meddelande om de ryska truppernas tillbakadragande. Ambassadören anser inte att läget har ändrats.

Både de amerikanska och brittiska delegationerna kommer vid säkerhetsrådets sammanträde att kräva rapport om de rysk-persiska överläggningar som lett till att man nu enats om att ryssarna skall utrymma Persien. De skall vidare begära en förklaring varför de ryska trupperna, som skulle ha lämnat Persien den 2 mars, skall stanna kvar ända till maj. Engelsmännen vill veta varför inget svar ingått på de båda brittiska noterna. Jublet i pressen anses alltså förhastat.

Sovjet har fått sin vilja fram?

På måndagen var rykten i svang i London att persiska regeringen gått med på att ge persiska Aserbeidjan regional autonomi och avlägsna en del "reaktionärer" från statliga tjänster, telegraferar Reuters moskvakorrespondent.

Utländska observatörer i Moskva är eniga om att det inträtt en betydande förbättring i den internationella atmosfären efter Stalins uttalande om FN-organisationen i fredags och söndagens meddelande om att att de återstående ryska trupperna skall utrymma Persien.

Även på diplomatiskt håll här var man mera optimistisk och flera diplomater ansåg att det nu finns goda utsikter att en hel del av molnen på den internationella politikens himmel skall skingras.

Statsministern:

Sverige har ej behov av någon "utrensning"

SKÖVDE den 25. (TT)

Vid sitt föredrag här på söndagen kom statsministern in på frågan om "utrensningen". Att denna fråga aktualiserats, trodde statsministern mera bero på att utrensningar pågår i andra länder, än på något allmänt känt behov hos oss själva av en sådan uppgörelse.

När man jämför med andra länder får man komma ihåg, att man där har en grund att stå på vid räfsten, faktiska straffbara handlingar att beivra. I den mån sådana uppenbaras hos oss, kommer också rättvisan att ha sin gång. Regeringen har försökt och försöker alltjämt att få del av utomlands funna handlingar för att utröna om däri finns något, som kan avslöja brottsliga förehavanden av svenskar under krigsåren. Vi har ännu icke lyckats i dessa försök.

Utrensningen tänker man sig närmast som ett avlägsnande av vissa innehavare av ämbeten och förtroendeposter. Jag kan icke underlåta att reagera mot den lättvindighet, varmed man tror sig kunna uppträda som domare. Det kan nog sägas att det sällan bakom resolutionerna finns en självständig prövning. Det räcker med att någon blivit utpekad som tyskvänlig för att man skall vara färdig att frändöma honom medborgerligt förtroende. Sådant är orimligt. En svensk kan ha sympatier, i syd, öst eller väst och ändå vara framför allt svensk. Det är dessa synpunkter, som varit bestämmande för mig och jag tar mitt ansvar utan förbehåll.

Hade vi kommit med i kriget hade det nog visat sig att även hos oss fanns quislingar, säger man. Troligen har man rätt i detta. Men om i ett sådant läge svikare framträtt, hade vi fått göra upp med dem på samma sätt som man nu i andra länder gör upp med sina svikare. Att ett sådant läge kunnat uppkomma rättfärdigar emellertid icke, att man försöker misstänkliggöra män, vilka handlat lojalt och redbart på sina poster.

Regeringen äe beredd att inskrida i de fall, där det kan finnas grundad anledning anta, att någon i förtroendeställning icke skulle vara lojal mot Sverige. Men den kan icke öppna process på lösa misstankar och den tänker icke sätta igång någon allmän husrannsakan. Regeringen kommer att basera sina göranden på vad den faktiskt får veta och själv kan utröna om personer och förhållanden.

FN-debatten uppskjutes 24 timmar

NEW YORK den 25. (TT. fr. Reuter.)

Inofficiellt har enighet uppnåtts mellan de förnämsta delegationerna vid säkerhetsrådets möte att stödja ett förslag om att diskussionen av den rysk-persiska konflikten skall uppskjutas 24 timmar. Härigenom skulle FN:s representanter i Moskva och Teheran bli i stånd att få officiell bekräftelse på att de ryska trupperna håller på att utrymma Persien.

Definitiv uppgörelse vid slakterierna

KALMAR den 25. (TT)

Definitiv uppgörelse har enligt vad landshövding Lidén meddelar nu träffats om riksavtalet för slakterierna sedan båda parterna godkänt medlingskommissionens förslag av den 7 mars med endast ett par smärre jämkningar. Avtalet är tvåårigt och berör omkring 3,000 man.

Bagarna tar avstånd från "kollektiva driftsformer"

"Då den privata bagerinäringen icke tillförne stått på en säkrare grund än just för närvarande har ett samgående med mer eller mindre kollektiva driftsformer måst utdömas som ett hinder för en verksam och fri konkurrens."

Så heter det bl. a. i det uttalande, som Hallands Bageri- och konditoriidkareförening antog vid sitt årsmöte på måndagen i Halmstad — ett möte där givetvis andelsbagerifrågan gav kraftigt eko ifrån sig.

Mötet öppnades av fabrikör Joh. Jeppson, Kungsbacka, som erinrade om att världen sedan förra årsmötet fått stillestånd, men att detta oaktat ransoneringen av bröd, matfett och socker måst bibehållas. De fredliga förhållandena har hos allmänheten framkallat den meningen, att bageri- och konditorinäringen nu hade större frihet. Emellertid vore detta ett misstag. Om icke en ändring snart kommer till stånd, komma ett stort antal yrkesutövare att ställas inför eventualiteten att stänga sina företag under vissa tider för att spara på råvarorna. Styrelsen omvaldes och består av: ordf. fabrikör Joh. Jeppson, Kungsbacka, v. ordf. direktör Georg Karlsson, Halmstad, sekr. konditor Richard Jerndin, Falkenberg, samt konditor Folke Stärn, Falkenberg, och fru Judith Hallberg, Varberg. Till suppl. valdes hrr Thure Nilsson, Falkenberg, E. Persson och E. Högwald, Halmstad, samt fröken H. Bartholdsson. Till ombud vid riksstämman utsågs dir. Georg Karlsson, konditor Richard Jerndin och fru Judith Hallberg. Bland mängden av ärenden var det särskilt storbagerifrågan i Halland, som samlade det största intresset. Som inledare av debatten uppträdde Georg Karlsson samt ombudsmannen i Hallands köpmannaförbund B. E. Hellner.

Efter en längre diskussion i frågan beslöt mötet göra följande uttalande, i vilket det bl. a. heter:

Vid förhandlingar med intresserade av en s. k. rationalisering av brödproduktionen i Halland i syfte att få fram ett storbageri har framgått, att bristande förutsättningar för ett samgående måste anses föreligga. Det kan rent av förutsättas, att överläggningar icke varit så allvarligt menade. I beaktande av att den privata bagerinäringen icke tillförne stått på en säkrare grund än just för närvarande har ett samgående med mer eller mindre kollektiva driftsformer måst utdömas såsom ett hinder för en verksam och fri konkurrens till samtliga konsumenters förmån. Bageri- och konditoriidkarna kunna ej bidraga till startande av monopolbildningar, som inriktar sig på kollektiv av vidsträckta befolkningsgrupper i länet. Varhelst Konsum eller andra andelsbagerier startas har det visat sig, att de privata bagerierna väl hävdat sin ställning. Ett storbageri kan icke undgå att falla offer för en standardisering och dess nackdelar.

Hemligt Hessnytt i Nürnberg:

Godkände lord Simon herrefolksmyten 1941?

NÜRNBERG den 25. (TT från Reuter.)

En "mycket hemlig" redogörelse på sjuttio sidor för ett samtal på tre timmar mellan Hess och dåvarande brittiske lordkanslern lord Simon, under vilket Hess överlämnade sin nu välkända "grundval för samförstånd mellan Storbritannien och Tyskland", lades på måndagen för första gången fram inför domstolen här.

Samtalet ägde rum den 10 juni 1941, omkring en månad efter Hess flygning till Skottland.

Hess betecknade sitt beslut att flyga till Skottland som "det mest kritiska i mitt liv". Han sade: "Jag såg ständigt framför mig en ändlös rad av barnlikkistor med gråtande mödrar bakom dem och vice versa mödrarnas kistor med barnen bakom dem."

Vid ett tillfälle avbröt lord Simon Hess och sade: Herr Hess förstår naturligtvis att om jag inte motsäger eller bemöter vad ni säger är det inte för att jag håller med er, utan jag har kommit hit för att höra om ert uppdrag. Ni måste förstå att det brittiska folket också är en stolt nation — ett Herrenvolk.

På detta svarade Hess: Min flykt har rönt stark inverkan av det förhållanden att ledarna i Tyskland är absolut övertygade om att Englands ställning är hopplös.

Simon: Ni vill alltså säga att ni tror att det i framtiden kommer att bli ännu våldsammare anfall mot England och tanken på detta har gjort er olycklig, eftersom det kommer att medföra svåra människoförluster i båda länderna.

Hess: Ja.

Hess sade därefter: Vi överväger inte att ockupera moderlandet, eftersom vi då skulle bli tvungna att livnära befolkningen där. Om det kom till kapitulation utan ockupation, skulle vi endast besätta ett antal viktiga flygbaser och vi skulle spärra av dem för befolkningen — den svältande befolkningen — så att våra soldater inte skulle se någonting av det.

Då Simon frågade vad som skulle hända med Holland svarade Hess: På tal om de ockuperade områdena har Hitler sagt: "Det finns folk som tror att jag ämnar behålla allt det som vi ockuperat, men jag är inte galen".

Vid slutet av samtalet sade Hess till Simon att om England inte gick med på dessa villkor, skulle förr eller senare den dag komma då England tvingades anta dem.

Simon svarade: Jag tror inte att detta är något vidare bra argument för brittiska regeringen. Det finns en hel del mod här i landet och vi är inte särskilt förtjusta i hotelser.

Seidl överlämnade därefter ett beedigat intyg av dr Friedrich Gauss, som deltog i Moskvaöverläggningarna om den rysk-tyska pakten sommaren 1939. Gauss förklarade att han kände till en hemlig överenskommelse om inskränkning av de undertecknade makternas intressesfärer. I detta dokument förklarade sig Tyskland inte ha några intressen i de baltiska republikerna och Finland.

KVINNLIGA KRAFTTAG

OSLO-HUSMÖDRAR LOSSADE SJÄLVA DEN SPANSKA TOMATLASTEN. Tusentals husmödrar i Oslo, som på torsdagsförmiddagen demonstrerade framför stortinget mot hamnarbetarnas vägran att lossa fartyget Dictos last om 250 ton tomater, marscherade därefter direkt ner till hamnen och började själva lossa tomatlasten.

LAHOLMS TIDNING

Dagligt nyhets- o. annonsorgan för Laholms stad och södra Halland, Markarvd samt angränsande delar av sydvästra Småland och nordvästra Skåne.

Redaktör: J. S. MJÄLLBY.

Annonspriser:

Före text ..... 18 öre pr mm.
Textsida ..... 20 „ „ „
Särsk. begärd placering å textsida 22 „ „ „
Annonser till första sidan mottagas icke.
Under rubrikerna: Borttappat, Tillvarataget och Platssökande ..... 15 öre pr mm.
Förlovnings-, lysnings-, vigsel- och födelseannonser 5 kronor
10 proc. förhöjning för annonser inlämnade efter kl. 8 fm. till införande i samma dags tidning.
För hänvisning till och svars emottagande debiteras 50 öre.
PRISFÖRHÖJNING debiteras med 30 procent för annonser beordrade med petitstil.
10 procents förhöjning lördagar och dag före helgdag.

Telefoner:

Redaktionen 300
Red. Mjällbys bostad 199
Expeditionen och annonskontoret 299
Annonschef Axel Larssons bostad ankn. 299

Prenumerationspris:

Vid postprenumeration och hembärning, helår 15:—, halvår 8:25, kvartal 4:50 och månad 1:65.
Vid avhämtning på tidningens exp.: helår 14:—, halvår 7:65, kvartal 4:25 och månad 1:55.

Tack.

Till alla dem, som hedrat vår käre broder

OTTO ALFRED KRANTZ

på hans sista färd och för alla blommor och tal vid hans bår tackar hjärtligt

SYSKONEN.

KUNGÖRELSE.

Hos Söderbygdens vattendomstol har förre riksdagsmannen Verner Andersson i Köpinge, Laholm, såsom ordförande i en för ändamålet tillsatt kommitté anhållit om tillstånd att i huvudsaklig överensstämmelse med ettdera av tre vid ansökningen fogade förslag, benämnda huvudförslaget samt alternativ 1 och alternativ 2, uppföra en bro över Lagan vid Laholm med fästen på områden, belägna inom Laholms stad och fastigheten Köpinge 3⁷ i Laholms socken, Hallands län.

Ansökningen förmenas icke beröra annan än nu nämnd fast egendom.

För behandling av detta mål sammanträder vattendomstolen vid det nordligaste av de föreslagna brolägena **den 12 april 1946 klockan 10.00**, då sakägare, som vill i målet föra talan, har att utan särskild kallelse tillstädeskomma.

Erinringar i anledning av ansökningen skola, vid äventyr att de eljest lämnas utan avseende, göras i skriftlig inlaga till vattenrättsdomaren före nämnda sammanträde eller ock framställas vid sammanträdet. Inlaga skall ingivas i två, helst fyra exemplar.

Ett exemplar av handlingarna i målet hålles för den, som vill taga del därav, tillgängligt hos borgmästaren i Laholm såsom aktförvarare.

Kallelser och andra meddelanden till parterna införas i Laholms Tidning samt hållas tillgängliga hos aktförvararen.

Stockholm den 20 mars 1946.

Av vattenrättsdomarämbetet:
Stig Fellenius.

HALLANDSDISTRIKTET AV

Svenska röda korset.

ÅRS- och JUBILEUMSMÖTE.

äger rum onsdagen den 3. nästkommande april kl. 1500 å Palladiumbiografen i Halmstad.

Stadgeenliga förhandlingar.

Föredrag av Greve Folke Bernadotte af Wisborg.

Rödakorsmedlemmar välkomna.

Distriktsstyrelsen.

Södra Hallands Lantbruksklubb

håller årssammanträde å Stadshotellet i Laholm fredagen den 29 mars, kl. 18. Föredrag av Agronom G. Pettersson, Ugerups försöksgård: Odlings- och näringsfrågor för potatis. Med ljusbilder.

Häradsgillets och Halmstadsortens Lantbruksklubbs medlemmar inbjudes.

Styrelsen.

Hishults SLU:s sparklubb

håller årsmöte å Nya Caféet, Hishult, fredagen den 29 mars kl. 7,30 em. Böckerna skola inlämnas för ränteinföring.

Styrelsen.

FOLKHUSHALLNINGEN

Om ransoneringsinventering beträffande köttvaror samt om fri försäljning av hästkött, m. m.

Särskild inventering av handlandenas lager av köttvaror skall äga rum. Varje handlande skall avge deklaration angående sitt lager av köttvaror och innehav av inköpsbevis för sådana varor kl. 12 natten mellan den 25 och den 26 mars 1946. Deklaration från handlande, som icke avger omsättningsrapport, skall senast den 28 mars 1946 insändas till kristidsstyrelsen. Deklaration från handlande, som avger omsättningsrapport, skall senast den 30 mars 1946 insändas till livsmedelskommissionen. Deklaration avgives i två exemplar å särskild blankett, som tillhandahålles av kristidsnämnden.

Fr. o. m. den 26 mars 1946 må hästkött, hästkorv och bräckkorv fritt överlåtas samt serveras på näringsställe.

Stockholm den 22 mars 1946. STATENS LIVSMEDELSKOMMISSION.

FOLKHUSHALLNINGEN

Meddelande ang. särskilda priser på savbarkad massaved.

För *savbarkad massaved*, som *under år 1946* avverkas inom prisområde 5 (i huvudsak de 17 södra länen) och som *före den 28 februari 1947* framköres till normal leveransplats samt *sorteras och upplägges skild från annan massaved i särskilda vältor* betalas priser, som för prima ved med 2:50 kr. pr m³t. och för sekunda ved med 1:50 kr. pr m³t. överstiga de inom prisområdet i varje särskilt fall fastställda normalpriserna för helbarkad torr massaved. *Till prima kvalitet* må hänföras savbarkad massaved med *en minsta toppdiameter mätt å högkant inom bark av 7,5 cm.*

Detta prisbesked medför ändring i prisbestämmelserna angående savbarkad massaved i bränslekommissionens cirkulär nr 298.

Stockholm den 22 mars 1946. STATENS BRÄNSLEKOMMISSION.

Erinras om Lösöreauktionen

i morgon kl. 10 fm. hos lantbrukaren **Gunnar Lindhult, Hasslöv pr Hallandsås,** varvid kommer att försäljas:

2 st. prima hästar, 8 nötkreatur, 1 modersugga, 9 halvstora grisar, 1 nästan ny bilvagn, vagnar, maskiner och redskap m. m.

MATTSSONS FASTIGHETSAFFÄR, LAHOLM.

Tel. 29. JOHN BENGTSSON. Tel. 29.

Lagagården.

DANS onsdagen den 27 (marknadsdagen) kl. 7.
Fritz orkester.

Ägare av lin och svensk-ull

böra nu till fullo begagna den rätt förordningen om beslag lämnar dem och använda all fri ull och lin för egen räkning. Aldrig har man bättre än nu insett värdet av fullgoda svenska varor, som erhållas av ull och lin inlämnad hos oss, för beredning till garn och vävnader samt filtar, kostymer, kapptyger m. m.

Mottagning i KNÄRED första tisdagen och i Hishult första onsdagen i varje månad.

FIRMA AXEL BROMS, Laholm.
Telefon 65.

Järn- och metallskrot,

häst- och kotagel, ull, stickylle, skrädderiiappar, lump av alla slag, tomsäckar m. m. uppköpes till högsta priser.

Uppköper glasskrot och tomglas.

E. J. CARLSSONS SKROTAFFÄR, LAHOLM. **Telefon 275.**

Den mycket efterfrågade

Sovrumsmöbeln

i lackerat utförande och modern stil till

KRONOR 325:-

åter inkommen. Bestående av 2 sängar, 2 stolar, 2 nattbord med låda, 3-lådig byrå och stor spegel.

En bra möbel till lågt pris.

Båstads Möbelaffär

Tel. 234 GUSTAF HOLM Båstad.

Bibehåll kontakten

med Edra kunder. Annonsera som vanligt i Er egen tidning —

LAHOLMS TIDNING

Hemman och maskiner.

Hemman med fint läge, som föder en häst och fyra kor jämte svin och smådjur, säljes omgående billigt med endast 2.000 kr. kontant. Låg ränta. Sedan finnes hemman i olika storlekar. Alla sorters nya lantbruksmaskiner. Sedan finnes nyrenoverade maskiner eller mindre använda till halva priser. 18 st. radsåningsmaskiner från 13—24 bill., Skumplogar, harvar, slåttermaskiner, räfsor, och bindare. Två st. Ford-traktorer, 1 st. gummihjulstraktor. El. motorer, kvarnar, havrepressar, hackelsemaskiner, tröskverk, halmpressar m. m.

OSCAR SVENSSON, TVÅÅKER.

Träffas marknadsdagen å Stadshotellet i Laholm.

Träffas å Hotell Svea, Halmstad, torsdagen den 28 mars.

Erinras

om professor Herman Nilsson-Ehles föreläsning i Skogaby i kväll kl. 20.

Årsmöte

med **Granbacka byggnadsförening** hålles å Albert Karlssons kafé, Kornhult, söndagen den 31 mars kl. 15. Ärenden enl. stadgarna.

Styrelsen.

BESÖK

De Blindas Slöjdaffär

DÖRRMATTOR

Önskas köpa

Sättpotatis,

tidig Rosen, köpes.

ALGOT LARSSON
Tel. 134 Veinge.

Felaktiga

DAM BARN- HERR- STRUMPOR

inkomna.

Trikåmagasinet

Storgatan. Tel. 314 Laholm.

Tvätta mera — det lönar sig.

Kemiskt

Låt oss i samband med tvättning och färgning — malsäkra — Eulanbehandla, eller vad det gäller ytterplagg och sportskläder impregnera dem mot vatten.

FIRMA AXEL BROMS
Tel. 65 Laholm.

Daggamla kycklingar

av vit leghorn blodprovad stam, könsorterade hönor, 2 kr per st., osorterade 1 kr. 10-veckors hönkycklingar 6 kr. per st. vid avhämtning i Hishult.

GÖSTA HANSSON
Tel. 2 Hishult.

LAHOLM

Legala notiser:

Från pastorsexp i Laholm meddelas följande familjenyheter:

Födde: Byggnadsarb. Ragnar Justus Axelssons dotter; Tandläkaren Axel Lars Birger Nilssons dotter; Mjölnaren Karl Helmer Nilssons dotter.

Vigde: Järnhandelsbiträdet Lars Olof Hägerström, kv. Kräftan, och Inga Birgit Svensson, Sofiero.

Damerna lär ekonomisera.

Lagagården i Laholm har under förra veckans lopp varit livligt besökt. Husqvarnas sömnadskonsulent, fröken S. Ferm, har undervisat traktens fruar och unga flickor i utnyttjandet av den moderna symaskinen. Stoppning och omändring har varit det, som intresset huvudsakligen koncentrerats till.

Strumpstoppning är nu ett nöje för de av traktens damer, som ha Husqvarna symaskiner, och tacksamheten mot fröken Ferm, tog sig många vackra uttryck vid kursens slut på fredagen.

Södra Hallands Lantbruksklubb

har årssammanträde å Stadshotellet i Laholm fredag kl. 18, varvid föredrag hålles av agronom G. Pettersson, Ugerups försöksgård, om Odlings- och näringsfrågor för potatis. Med ljusbilder.

63.266 kr slutbehållningen på Hässleholmsexpon.

Hässleholmsutställningens arbetsutskott hade i går slutsammanträde och har nu avvecklat sin verksamhet. Utställningens definitiva bokslut utvisar en vinst av kr 63.266:29.

Finansministern har fått avsked från sitt lektorat.

Lektorn vid Hvitfeldtska läroverket i Göteborg Ernst Wigforss beviljades i fredagens konselj avsked från lektorstjänsten.

Halmstadofficer chef för krigsskolan i Abessinien.

En första rapport om de svenska officerarnas verksamhet i Abessinien har publicerats i Ny Militär Tidskrift. Den första uppgift blir organiserandet av en krigsskola. Chef för denna blir major T. Olihn, tillhörande Hallands regemente och bördig från Halmstad.

Markförsäljningarna.

Kammarkollegiet har medgivit försäljning av prästbostället i Veinge ett område om 1,208 kvm till Oscar Eriksson för 965 kr. och ett område om 5,679 kvm. till Laholmsortens lantmannaförening för 5,300 kr.

Greve Folke Bernadotte bevistar Rödakorsmöte i Halmstad.

Hallands distrikt av Svenska Röda korset håller, enligt annons, års- och jubileumsmöte å Palladiumbiografen i Halmstad onsdagen den 3 april. Efter förhandlingarna följer föredrag av greve Folke Bernadotte.

FAMILJENYTT

80 år

fyller den 27 d:s fru Emma Nilsson, Göstorp, Veinge. Hon är änka sedan ett tiotal år efter framlidne lantbrukaren Edvard Nilsson, Allared. Fru Nilsson kan se tillbaka på en strävsam, men väl uppfylld livsgärning, skötsam och duktig, som hon alltid varit. Hon är en av de många, som gjort sitt allt för hemmet och de sina. Av barnen äro 7 i livet, varav sonen Rudolf är ägare till hemmet i Allared. Själv njuter hon på gamla dagar sin välförtjänta vila i sitt hem i Göstorp, väl omhuldad av en dotter. Fru Nilsson är trots åren vid ganska god hälsa, glad och gemytlig. Hon blir säkert på högtidsdagen föremål för hjärtlig hyllning.

Hyllningar:

— På sin 60-årsdag i söndags blev hr Malte Nilsson, Arnaberga, hjärtligt hyllad. Tidigt på morgonen infunno sig vännerna i orten och uppvaktade med en penningsumma. Barn och barnbarn och övriga släktingar uppvaktade med presenter och penningar och under dagens lopp inkom dessutom blommor och telegram. Dagen till ära gav familjen Nilsson middag i sitt hem för den närmaste släktkretsen.

Förlovning

— mellan köpman Otto Carlsson, Bengtsfors, och fröken Anna Nilsson, dotter till f. d. lantbr. Bernh. Nilsson, Knäred, och hans maka född Carlsson.

Äktenskapsbetyg

har av pastorsämbetet i Knäred utfärdats för hemmansägaren David Anselm Persson från Västralt, Knäreds församling, och Maj-Britt Viola Johansson från Högaholma, Hishults församling.

— har av pastorsämbetet i Knäred utfärdats för jordbruksarbetaren Gunnar Vigo Fritjofsson, Kyrkhult, Knäred, till äktenskap med Marta Dagmar Nilsson, Perstorp, Ränneslövs församling.

Lysningar:

— för första gången i Hasslövs kyrka i söndags för sågverksarbetaren Bengt Harry Bengtsson, Sågen, St. Dömestorp, och polska undersåten Krystyna Piszczek, Gnieszow.

— för annonsackvisitören Gösta Hall, Knäred, och fröken Ulla Boman, dotter till köpman Carl Boman, Halmstad, och hans maka.

LK sätter allt på ett kort.

Livsmedelskommissionen har beslutat utdela nya inköpskort för mjöl och bröd, köttvaror, matfett, socker och tvättmedel.

Det blir ett enda kort, och det kallas inköpskort K 8. Det nya kortet är indelat i två kategorier med fyra olika grupper av kort inom varje kategori, avseende personer av olika ålder.

På det nya kortet är kupongerna för mjöl, gryn och bröd märkta med RV, för köttvaror med G och S, för matfett med M (MP), för socker med H samt för tvättmedel med D. Dessutom finns beredskapskuponger, märkta E och K (KP). Varje kort innehåller vidare en kontrollkupong.

Tisdagen den 26 mars börjar nya ransoneringsperioder för tvättmedel och ljus.

Den nya perioden för tvättmedel varar till och med den 3 juni och för inköp gäller kupongerna D 95 och 96.

Under den nya perioden för ljus, som varar till och med den 17 juni, gäller kupongen J 29 på det nya inköpskortet J 4.

Tilldelningarna är oförändrade.

Hästköttet får säljas fritt.

Ransoneringen av hästkött har nu upphävts. Livsmedelskommissionen meddelar, att hästkött, hästkorv och bräckkorv får säljas fritt och serveras fritt på näringsställen fr. o. m. tisdagen. Handlandena skall deklarera hur stora lager av dessa varor de hade kl. 24 natten till tisdagen.

Ett trevligt samkväm

var i söndags anordnat i Ordenshuset av SGU-avd. i Laholm. Folkskoll. Sven Bergman, Vadstena, höll föredrag om aktuella ungdomsfrågor, och Halmstadsavd:s amatörer uppförde "Sabotage" av George Falk. För den musikaliska underhållningen svarade Gösta Lundgrens ork., och allt mottogs med livl. och välförtjänt bifall.

Bröllop.

— I söndags vigdes i Laholms kyrka järnhandelsbitr. Lars-Olof Hägerström, Laholm, och fröken Inga Svensson, dotter till bryggeriäg. och kyrkvärden John Svensson, Laholm, och hans maka. Som kyrkomarskalkar fungerade två bröder till bruden, hrr Henry och Erik Svensson, och brudnäbb var Marianne Åhman och Sven-Olof Hägerström. När brudparet och bröllopsgästerna inträdde i templet utförde musikdir. Pålsson å orgeln "Hyllningsmarsch" ur "Sigurd Jorsalfar" av Grieg. Före vigseln, som förrättades av kyrkoh. Lindblom, sjöngs ps. 306: 1—2 och efter 233: 1—3. Härefter sjöng en broder till brudgummen, vaktmäst. Nils-Erik Hägerström "När björkarna susa" av Merikanto. Under tonerna av Bröllopsmarschen ur "En midsommarnattsdröm" av Mendelssohn lämnade brudparet kyrkan. Middag gavs i brudens hem, varvid tal hölls för de nygifta av bl. a. kyrkoh. Lindblom, brudens fader och brudgummens fader, skräddarm. Carl Hägerström. Ett stort antal lyckönskningstelegram anlände.

— I Årstads kyrka sammanvigd i lördags ombudsman Algot Hantoft, Falkenberg, med fröken Birgit Nilsson, Holka, Heberg, dotter till lantbr. Sigfrid Nilsson och hans maka. Som ingångsmarsch spelade kantor Erik Nordin Brudkören ur Lohengrin av Wagner. Sedan ps. 306: 1—3 sjungits förrättade kyrkoh. Hjalmar Cervin vigseln. Fru Karin Nilsson, Dalsgård, sjöng solo "Gud, se i nåd till dessa två", varpå församlingen sjöng ps. 306: 3. Fru Svea Nordin sjöng solo "Två händer vilja sig i dag". Vid uttåget ur kyrkan spelade kantor Nordin Södermans Brudmarsch. Kyrkan var vackert smyckad till högtidligheten och utanför hade man placerat en svensk flagga och en SLU-fana. Efteråt gav brudens föräldrar middag för ett 30-tal inbjudna gäster. Därvid hölls tal av brudens fader och av kyrkoh. Cervin. Utanför hade traktens ungdom rest en äreport och brudparet blev livligt hyllat.

Dödsfall:

J. L. Hallgren. F. skräddarm. Johan L. Hallgren, Kattarp, Laholms landskommun, har avlidit i en ålder av 84 år. H. drev i många år skrädderirörelse i Kattarp, och som den duktige yrkesman han var, anlitades han mycket av ortens befolkning. Hallgren efterlämnar minnet av en strävsam man som lugnt och stilla gick sin väg fram. Närmast sörjande är tre söner, tre döttrar, sonhustrur, svärsöner, barnbarn och barnbarnsbarn.

Begravning.

— En högtidlig jordfästning ägde i lördags rum i Växtorps kyrka, då stoftet efter lantbrukaren Johan August Bengtsson, Koarp, vigdes till den eviga vilan. Före avfärden från hemmet höll adjunkt Bastholm en andaktsstund, varvid ps. 119: 1—5 sjöngs. Prestaverna fördes av lantbr. Edvin Gustavsson och Anton Gustafsson, Koarp. Akten inleddes med ps. 553: 1, varefter adjunkt Bastholm förrättade jordfästningen. Sedan ps. 95: 4—5 sjungits följde altartjänst, varefter akten slöt med ps. 400: 11.

Vid graven höll adjunkt Bastholm bön och gemensamt sjöngs ps. 396: 5. Sonen Albin Bengtsson talade till sin faders minne och hr Oskar Johansson, Fladalt, läste verser. De anhörigas tack frambars av lantbrukaren Hilmer Svänsson, Hasslöv. En ovanligt rik blomstergärd hade ägnats den bortgångnes minne.

— En högtidlig jordfästning förrättades på lördagen i Veinge kyrka, då stoftet efter lantbr. Otto Krantz, Allared, vigdes till den sista vilan. Företrädd av lantbr:a Johan Johansson och Agard Karlsson, Allared, som prestaverande skred processionen in i den smyckade kyrkan under det orgelkoralen "O Jesu, när jag hädan skall" spelades, varefter sjöngs ps. 568: 3, 4. Jordfästningen förrättades av kyrkoh. Ljung. Efter Fader vår sjöng kantor Andersson "Färdemannens psalm" av Hannikainen och under det ps. 590: 5, 6 sjöngs, trädde officianten för altaret och utförde begravningsmässan med antifonier. Akten slöts med ps. 138: 9, varefter kistan utbars under det Largo av Fischer utfördes. Vid graven uttalade en syster ett tack för vad den bortgångne under livstiden varit för sina närmaste. Hr Agard Karlsson tackade för mångårigt kamrat- och vänskap samt uttalade även de sörjandes tack för visat del-

LANTBRUKSATTACHÉ G. BENDZ:

Prestationsproven med hästar i USA:s lantbruk

EN SJÄLVBEVARELSEATGÄRD FRÅN HÄSTINTRESSENTERNAS SIDA I KAMPEN MOT MOTORKRAFTEN.

Prestationsprov med hästar upptogs från början av två skäl. Dels ville man möjliggöra för hästägarna att låta deras arbetshästar i allmän tävlan visa vad de förmådde. Dels ville man också lära hästägarna vad hästar **kunna** prestera i dragväg och hur de skola se ut och skötas för att prestera sitt bästa. Man kan nog säga att det var en självbevarelseåtgärd från de amerikanska hästintressenternas sida i kampen mot motorkraften och dess framkämpande såväl å åker som å väg genom traktorn och bilen.

I början användes och användes ännu någon gång med sten lastade vagnar vid dessa tävlingar. Senare har man allmänt övergått att använda en av Prof. E. V. Collins, Iowa State College, Ames, Iowa, konstruerad lastbilsmonterad dynamometer. Denna dynamometer är patenterad av konstruktören. Antalet stater som upptagit prestationsprovning av hästar å programmet för de statliga lantbruksutställningarna äro f. n. c:a 20. Därjämte har också ett stort antal andra utställningar haft prestationsprovning av hästar å sitt program.

1939 förekom i Förenta Staterna nära 500 dylika tävlingar med hästar. Antalet deltagande par var c:a 3,000 .Tävlan har hittills huvudsakligen skett med par av hästar. Först på senare tid har man övergått att prova enskilda hästar, i första hand hingstar och ston. Denna sista form av provning anses dock allmänt på alla sätt böra uppmuntras. Antalet hästar av alla slag i Förenta Staterna var 1 januari 1945 8,9 miljoner och antalet mulor 3,4 miljoner.

Alla prestationsprovningar ske i intimt samarbete med Horse and Mule Association of America, som är den centrala avelsföreningen. I samband härmed kan påpekas att även mulor må undergå prestationsprov, men att det ej förekommit så mycket. Mulorna ha här ett mycket gott anseende som dragdjur. De äro slitstarka, billiga i underhåll och långlivade. Och dustigt nog, de kosta i handeln ungefär dubbelt mot en vanlig häst. I sista jordbruksräkningen värderas en häst till 65 dollars, en mula till 133 dollars medan en ko kostade 100 dollars.

Lantbruksattaché G. BENDZ.

Gällande regler för prestationsprov med hästar äro enhetliga över hela Förenta Staterna och äro utarbetade av intresserade organisationer gemensamt. Hästarna indelas som regel i tre klasser, lätta klassen för par, vikt under 1,350 kg för paret och tunga klassen för par över 1,350 kg samt enbetsklassen.

I vissa stater är differentiering i parklassen något större för att mera skilja isär mindre och större hästar.

Enbetsklassen är avsedd för avelsdjur men har ännu ej blivit allmän.

Då goda erfarenheter av prestationsprov med hästar vunnits såväl i U. S. A. som Finland synes ej "bristande erfarenhet" böra hindra att frågan om prestationsprov av hästar i Sverige tages upp till allvarlig prövning. Hästen är och förblir länge än i Sverige den allmänna dragkraften. I ett rationellt jordbruk bör densamma underkastas rationellt urval för olika arbetsuppgifter och användningsområden. Det torde gina landet och jordbruket den billigaste dragkraften och i sin mån lägre produktionskostnader.

---

tagande. Kyrkoh. Ljung förrättade bön och ps. 94 sjöngs. En rik blomstergärd hade ägnats den bortgångnes minne.

— En högtidlig jordfästning ägde i lördags rum i Hishults kyrka, då stoftet efter änkefru Charlotta Olsson, Linghult, vigdes till den sista vilan. Under tonerna av en sorgmarsch inbars kistan i templet. Prestaverande var lantbr:a Birger Isaksson, Linghult, o. Joakim Bengtsson, Nyboholm. Akten inleddes med ps. 558: 2—4, varpå kyrkoh. Gustafson höll griftetal och förrättade jordfästningen. Sedan sjöngs ps. 555 1—4, varefter följde begravningsmässan. Akten slöt med ps. 140: 3, varpå kistan utbars och sänktes i graven. Här sjöngs ps. 396: 5 och officianten läste ps. 574: 2—3. De anhörigas tack för hedersbevisningen frambars av lantbr. Lave Larsson, Högalt. En vacker blomstergärd hade ägnats den bortgångnas minne.

— I kapellet å Laholms begravningsplats vigdes i söndags stoftet av systembolagstjänsteman Ernst Dahlberg, Halmstad, till den sista vilan. Prestaverande var köpman Hugo Andrén och handelsträdgårdsm. Karl Andersson, Laholm. Före jordfästningen, som förrättades av kh. Lindblom, sjöngs ps. 355: 3 och efter ps. 297: 3, varpå kistan, under det musikdir. Pålsson å orgeln utförde Karl XV:s sorgmarsch, utbars och sänktes i familjegraven. Här läste officianten en bön, och sjöngs ps. 396: 5. Till den bortgångnes minne talade kontrollör Folke Edberg, Halmstad, som nedlade kransar från System AB i Halmstad och Personalföreningen vid systembolaget där, å släktingarnas vägnar en svåger till den bortgångne, stationsinsp. J. Helin, Alvesta, och landskontorist Stig Möller, Halmstad, samt å vännernas vägnar trädgårdsmäst. Karl Andersson. De anhörigas tack för hedersbevisningen frambars av insp. Helin. En synnerligen rik blomstergärd prydde bären.

Båstad

Båstad-Malens Lawntennissällskap
har hållit årsmöte i Båstadgården under ordf.-skap av folkskoll. Alex Lundquist.

Till ordf. återvaldes hr Alex Lundquist. Övriga ledamöter i styrelsen blevo hrr David Wesström, Eric Löfström, Rune Persson och Sten Månsson. Revisorerna hrr Hugo W. Jönsson och Tyko Nilsson återvaldes. Som banmästare för Malens banor valdes hr Folke Sylvander. Efter mötet visades ett par intressanta tennisfilmer "Kungasport-Folksport" samt en film om Båstadstennis.

Båstads skoldistrikt.
Regeringen har medgivit, att undervisning i engelska språket får meddelas i sjunde klassen vid folkskolan i Båstads skoldistrikt under fyra veckotimmar.

V. Karups BF-avd.
har till ny ordf. för 1946 valt lantbr. Stefan Carlsson, Ramsjö.

Hasslöv

Lokalkommitté för majblomman.
Efter redogörelse för syftet med 1:a majblomman av folkskollärare Sven Liljestrand bildades en lokalkommitté i Hasslöv. Styrelsen fick följande sammansättning: ordf. folkskoll. Sven Liljestrand, sekr. poststationsföreståndare E. Nilsson, kassaförvaltare brevbärare E. Svantesson samt lärarinnorna E. Pettersson och C. Carlsson. Till revisorer valdes lantarbetaren Gustav Nilsson, Hasslöv nr 4, och lantarbetaren Axel Nilsson, Björkered. Då intresset visat sig mycket stort för detta arbete, räknar kommittén på allmänhetens stöd.

LÅT INTE BARNEN
gå under i vinter. Stöd vår insamling för Europas barn genom att sända bidrag till Rädda Barnen, postgiro 900 100.

Halland kan glädja sig åt ett obrutet skytteintresse

7,145 aktiva skyttar vid årsskiftet. Lugnt årsmöte i Falkenberg på söndagen

Hallands Skytteförbunds årsmöte, som på söndagen hölls på Grand Hotel i Falkenberg, blev lugnt och sensationsfritt. Landshövding Reimer Johansson förde klubban och omvaldes till förbundsordförande. Flera om skyttet högt förtjänta länsbor fick mottaga höga utmärkelsetecken.

Innan årsmötet tog sin början överlämnades en ordförandeklubba i ebenholts med silverbeslag, en gåva från grosshandlare Gottfrid Larsson, Veinge. Landshövding Johansson erinrade i sitt hälsningsanförande om att Hallands Skytteförbund under fjolåret kunnat glädja sig åt en ovanlig framgång i det att antalet aktiva medlemmar ökat — ovanligt med tanke på att totalsiffran för landet minskat avsevärt. Detta förpliktar länets skyttar till att inte enbart bibehålla den uppnådda positionen, utan även förstärka densamma.

Års- och revisionsberättelserna godkändes, och ansvarsfrihet beviljades. Trots att medlemsantalet i en del föreningar minskats har de aktiva skyttarnas antal inom förbundet ökat med 30 och utgjorde vid årsskiftet 7,145. Samtidigt har anslagsberättigade skyttarnas antal ökat med 69 och utgjorde vid årsskiftet 6,428. Bland de föreningar, som ökat mest i medlemsantal må särskilt nämnas Hallands regementes skytteförening, Kungsbacka skytteförening, Halmstads skyttegille, Hallands flygflottilj och Getinge skytteförening. Bland framgångarna på skjutbanan må framhållas, att förbundet vid Riksskyttetävlingarna i Borås belade första platserna i såväl strids- som fältskjutning. I stridsskjutning erhöll förbundet andra inteckningen i Svenska Livförsäkringsanstalten Odens vandringspris. I lagtävlan mellan förbunden i fältskjutning erövrades A.-B. Norma projektilfabriks hpr jämte silvermedalj. I lagtävlan i skolskjutning placerade sig förbundet på femte plats och erhöll Älvsborgs skytteförbunds hpr. Årets förbundstävlingar i skolskjutning hade samlat 806 deltagare. Förbundsmästare vid tävlingarna i Varberg blev Viktor Karlsson, Okome past. skytteförening. Förbundsmästare i fältskjutning blev Allan Nilsson, Kungsbacka skytteförening.

Fyra styrelseledamöter stod i tur att avgå, nämligen major Hugo Linder, Halmstad, kontorist Åke Broberg Oskarström, verkstadsägare Agard Hidgård, Getinge, och köpman Johan Eklås, Halmstad, vilka samtliga återvaldes. Suppl. blev kvarnmästare N. Nilsson, Laholm, fanjunkare J. A. Persson, Halmstad, och fabrikör Arvid Olsson, Falkenberg.

Till revisorer utsågs kamrer Martin Eriksson, Halmstad, och köpman Svensson, Grimeton. Representant i överstyrelsen blev major Hugo Linder, Halmstad, med köpman Gunnar Lanker, Varberg, och dir. Herbert Andersson, Tjärby, som förste resp. andre ersättare.

Efter förhandlingarna utdelade landshövding Johansson en del utmärkelsetecken. Förbundets högsta utmärkelse medaljen i järn överlämnades till köpman Gust Axén, Kungsbacka, medaljen i guld till förste hälsovårdsinspektör M. Simonsson, Halmstad, köpman Fridolf Willaume, Kungsbacka, och fanjunkare J. A. Persson, Halmstad, samt medaljen i silver till hrr Gust. Hellström, Vessige, och Nils Bengtsson, Grimeton, civilingenjör H. V. Palmqvist, Grimeton, modellsnickare T. Engman, Halmstad, filtvävare A. Hedberg, Halmstad, och fanjunjunkare G. E. Larzenius, Halmstad.

Efter årsmötet vidtog samkväm.

Veinge

Skattebesvären.
Kammarrätten har ogillat av trävaruhandlaren Anton Danielsson och Erik A. Danielsson anförda besvär över deras taxeringar år 1943 i Tjärby och Veinge socknar.

Annonsera i L. T.

Örkelljunga

Byggnadstillstånd
har av AK beviljats Gunnar Nilsson, Örkelljunga, för bostadsbygge i Örkelljunga och Harald Persson i Sk. Fagerhult för bostadshus där.

Professor H. Nilsson-Ehles föreläsning i Skogaby.
I annons erinras om den förnämliga föreläsningen i Skogaby i kväll, då den kände växtbiologen professor Herman Nilsson-Ehle talar över ämnet "Efterforskning och framställning av träd med ökat kromosomtal och ökad produktionsförmåga m. m."

Alvestadirektör bötar 39.000 kr.
Att tvingas betala 39.000 kr i böter hör nog till sällsyntheterna, men det har nu Västra Värends häradsrätt ådömt dir. Hans Gunnar Jansson, Alvesta, som gjort sig skyldig till falskdeklaration.

Delikat fråga.
JO har hos vattenfallsstyrelsen bett att få veta anledningen till att styrelsen i sina annonser om anställande av byggnadstekniker, kartriterskor och vävkopister anmodat sökandena att även bifoga sina fotografier.

SENASTE NYTT:

Norrsken över större delen av SVERIGE.

Gör utländsk radio ohörbar och stör järnvägarna.

STOCKHOLM i dag. (TT).

Ett sällsynt kraftigt norrsken lyste sent på måndagskvällen och natten till tisdagen och fenomenet torde ha varit synligt över större delen av landet. Det kulminerade mellan kl. 22 och 23, då man även kunde se en norrskenscorona strax söder om zenith. Norrskenet står i samband med de kraftiga solfläckar, som just nu uppträder, förklarar man på Saltsjöbadens observatorium. Där har man under de senaste dagarna iakttagit en kraftig solfläck och den väntas komma att avlösas av flera, då solen f. n. är på väg mot ett s. k. solfläcksmaximum. Det är därför sannolikt, att norrskenet kommer att upprepas under de närmaste nätterna.

En följd av de atmosfäriska störningarna var, att inga utländska radioutsändningar kunde uppfattas ens i mycket goda mottagare. Såväl på kort- som mellan- och långvåg rådde fullständig tystnad, sedan det svenska programmet slutat. Norrskenet medförde även störningar i järnvägens signalsystem. Till midnatt låg observationspatruller ute för att efter vissa rälssträckor landet runt iaktta spänningsfallet.

— Det händer att detta uppgår till ett par volt, omtalar byråingenjör T. Lundberg för St.-T. och att stoppsignaler vid järnvägsövergångarna tillfälligt satts ur funktion.

Prof. Helander i NÜRNBERG ännu i fängelse

Hemlighetsfullhet om anledningen till häktningen.

STOCKHOLM i dag. (TT).

Den svenskfödde nationalekonomen, professor Sven Helander vid Handelshögskolan i Nürnberg, som häktades samtidigt med att krigsförbrytarprocessen började i fjol, sitter efter fyra månader allt jämt kvar i amerikanska politiska armépolisens förvar, meddelas till DN. Han flyttades nyligen från ett genomgångsläger i Ochsenfurt am Main till Aschfenburg, men det är inte säkert, att han blivit förhörd ännu. Största hemlighetsfullhet om anledningen till att han blivit häktad iakttages alltjämt av amerikanarna.

Tjärby

Tjärby-Eldsberga erk. sjukkassa
hade i söndags årsmöte under ordf.-skap av landstingsman Carl Sandberg. Berättelserna godkändes. Medlemsantalet är 1.108. I sjukhjälp och moderskapshjälp har utbetalts 28.949:97. Sammanlagda sjukdagsantalet var 7.086. Till styrelseledamöter omvaldes Gottfrid Johansson, Albert Bergkvist och Yngve Eriksson. Till revisorer återvaldes Ernst Johansson. Till ombud vid Centralkassans årsmöte valdes Gottfrid Johansson och Albert Karlsson. Mötet beslöt ändra kassans stadgar par. 26, vilket innebär ökning av sjukhjälpsförmånerna.

Persienfrågan löst genom en överenskommelse

Förklarar Stalin för amerikansk nyhetsbyrå.

MOSKVA i dag. (TT fr. Reuter).

I ett telegram till en amerikansk nyhetsbyrå, vilket återgavs av den svojetryska telegrambyrån på måndagskvällen, förklarar Stalin, att frågan om de ryska truppernas tillbakadragande från Persien redan positivt lösts genom en överenskommelse mellan ryska och persiska regeringarna.

Stalins uttalande utgör svar på ett telegram från den amerikanska nyhetsbyrån som fäste hans uppmärksamhet på vad Churchill sagt av nödvändigheten av att säkerhetsrådet vidtar snabba åtgärder i den persiska frågan samt föreslog, att Stalin skulle avge en deklaration om det internationella läget.

Två kvinnor mördade 1600 sinnessjuka.

Läkare och översköterska ha nu dömts till döden.

LONDON i dag. (TT fr. Reuter).

Dr Hilde Wernicke och översköterskan Helene Wirscorek vid sinnessjukhuset i Oberwalde nära Meseritz dömdes på måndagen till döden av Moabitdomstolen i Berlin för mord, meddelar den amerikanska nyhetstjänsten. Wernicke medgav, att hon till avlivning föreslagit och till vederbörande myndigheter överlämnat alla, som led av obotlig sinnessjukdom. Hon förklarade, att hon handlat på order av sjukhuschefen, Grabowski. Hon stod åtalad på mord på minst 1.600 personer.

Wirscorek, som förberett de dödliga injektionerna på sin avdelning, gjorde gällande, att hon handlat av medlidande med de lidande människorna.

Sparbankslånet ger Dig en chans att gå framåt
SVERIGES SPARBANKER

Markarydsbygden

Laholms Tidnings lokalredaktion, Markaryd, Greéns fastighet.
Redaktör: SVEN B. JONSSON. Tel. 150.

Markaryds lokalavd. av RLF

höll i lördags årsmöte å Markaryds järnvägshotell. Avdelningens ordförande, lantbr. Johan Rodin, Vekaboda, hälsade de till över 100-talet närvarande, välkomna, varefter han påbjöd en tyst minut, att ägnas minnet av lantbr. Gustaf Magnusson, Majenfors, som avlidit under det gångna arbetsåret.

Till att leda dagens förhandlingar utsågs ordföranden. Års- och revisionsberättelserna upplästes och godkändes och ansvarsfrihet beviljades. I årsberättelsen meddelades, att fyra protokollförda möten ha hållits under året. Medlemsantalet har ökat med 12 och var vid årsskiftet 65. För närvarande är dock medlemsantalet över 100. Kassan har omslutit kr. 769:— med en behållning på kr. 354:—. Kassören tillerkändes ett arvode på 30 kr., som dock skall utgå först efter det medlemsantalet fördubblats. Representanterna till läns- och ortsförbundsstämmorna tillerkändes kr. 5:— i dagtraktamente.

I styrelsen omvaldes för två år lantbr. Ivan Andersson, Hulabäck, John Jeppsson, Sjöhult, Erik Nilsson, Koddeböke, och Erik Brånalt, Ängabäck, samt nyvaldes lantbr. Nils Lindqvist, Åmot. Till styrelsesuppleanter valdes lantbr. John Olsson, Gällareböke, Artur Olsson, Berg, Henrik Sandell, Ekhult, Sture Johansson, Ulvaryd, Karl Svensson, Böshult, Karl Nilsson, Örnafälla, Gösta Söderberg, Tormansbygd, Sjunne Strid, Erikstorp, och Nils Svensson, Tånneryd. Till revisorer utsågos lantbr. Petter Håkansson, Tormansbygd, och Karl Johansson, Ulvaryd, med lantbr. Erik Green, Gällareböke, och Elof Jönsson, Hylte, som ersättare.

Ombud till ortsförbundsstämmorna blevo Ivan Andersson, Hulabäck. Nils Lindqvist Åmot, med Sjunne Strid, Erikstorp, Helmer Svensson, Fjärholma, som suppleanter. Ombud till länsförbundets stämma blev lantbr. Jonnes Jonason, Västra Haghult, med lantbr. Helmer Svensson, Åmot, som ersättare.

Styrelsen fick i uppdrag att vidarebehandla frågan om eventuellt deltagande i Markarydsutställningen 1947.

Disponent G. Olsson från Smågriscentralen, Sösdala, höll efter förhandlingarna ett mycket intressant föredrag om Smågriscentralen och dess betydelse för lantbrukarna. I föredraget gav disponent Olsson de närvarande en inblick på smågrisfronten för närvarande.

Ombudsman H. Noord, Falkenberg, visade filmerna "Rationell skogsodling" och "När höstlöven falla".

Efter föredrag och filmförevisning underhöll Markaryds lantmanna- o. lanthushållsskolas elever mötesdeltagarna med musik och sång. Såväl föredrag, filmförevisning som underhållning uppskattades livligt av de närvarande och kvitterades med kraftiga applåder. Supé och dans utfyllde programmet för övrigt och framåt 1-tiden på natten skiljdes man åt, nöjd och belåten över en lyckad afton. På förslag av Victor Crona, Harpholma, företogs under kvällens lopp en insamling till Europas nödlidande barn, vilken inbringade 80 kr.

Århults Torvströaktiebolag

höll i lördags ordinarie bolagsstämma på Markaryds Järnvägshotell under ordförandeskap av godsägare Carl Nilsson, Önnestad.

Styrelse- och revisionsberättelserna upplästes och godkändes och ansvarsfrihet beviljades. Stämman godkände äv. styrelsens förslag om att 10 kr utdelas på varje aktie.

Styrelsearvodet bestämdes till 20 kr i dagtraktamente jämte fri resa för alla ledamöterna och därutöver fick ordföranden ett arvode på 100 kr. Revisorernas arvoden bestämdes till 25 kr per person samt samma dagtraktamenten som för styrelseledamöterna.

Till styrelseledamöter omvaldes godsägare Karl Klinker, Laholm, lantbr. Gösta Göransson, Ysby och lantbr. Alfred Pålsson, Ränneslöv, med lantbr. Nils Alfred Nilsson, Ysby och lantbr. Pål Persson, Attarp som suppleanter.

Till revisorer omvaldes sparbankskamrer Wilhelm Johansson, Ränneslöv och kamrer Leon Hasselberg, Halmstad med lantbr. Per Persson, Skepparslöv och lantbr. Anton Nilsson, Perstorp, Ysby som ersättare.

Till Europahjälpen anslogs kr 500. Efter förhandlingarna följde samkväm.

Kronobergs läns distrikt av M.H.F.

anordnade i lördags föredrag med filmförevisning i Markaryds folkskola. En publik på 60 personer hade infunit sig, då fabrikör Axel Melin, Markaryd hälsade välkommen, varvid han särskilt vände sig till dagens föredragshållare kammarskrivare Hugo Runblom, Stockholm och landstingets representant f. d. riksdagsman Anders Andersson, Markaryd.

Kammarskrivare Runblom besteg därefter talarstolen och höll ett synerligen intressant föredrag över ämnet "Hur skall vi möta fredstrafiken". Talaren berörde därvid en del aktuella trafikproblem. Han påpekade även, att Kronobergs län under 1944 hade den lägsta siffran, då det gäller dödstrafikolyckor. Av 242 sådana kom endast 2 på Kronobergs län, 4 på Kalmar och 14 på Jönköpings län. Efter föredraget visades ett par trafikfilmer. Såväl föredrag som filmer uppskattades livligt av de församlade och som tack fick föredragshållaren en kraftig applåd.

Tidigare på dagen höll hr Runblom trafiklektioner i skolan och visade därvid trafikfilmen "På cykel".

Polisen i Markaryd

påträffade tidigt på söndagsmorgonen en nedblodad cykel i köpingens utkanter. Då det kan tänkas att någon trafikolycka ägt rum, väd jar polisen genom tidningen att alla som känner till något i samband härmed, omedelbart meddelar sig med polisen i Markaryds köping.

SKOGEN RÄCKER INTE...!

FOLKHUSHÅLLNINGEN

Den senaste riksskogstaxeringen i Norrland visar, att våra tillgångar på sågtimmer kraftigt minska. Behovet av trä till vår egen bostadsproduktion har däremot ökat och är mycket stort. Ännu större är behovet utom landet. Millioner stå utan tak över huvudet eller leva i ruiner. Vi måste hjälpa. Trävarorna äro dessutom våra viktigaste bytesobjekt. De betyda kol och andra vitala råvaror för våra industrier.

Tro dock ej, att det endast är stundens ökade krav som gör läget bekymmersamt. Endast med den bästa skogsvård och den största sparsamhet kunna våra träförädlingsindustrier bibehålla sin ställning i vårt näringsliv.

SPAR TRÄ

Skaffa Er Statens Byggnadslånebyrås intressanta broschyr: "Synpunkter på trä-besparing vid bostadsbyggande". I bokhandeln kr. 1:—.

Kinamissionär Brändströms fru åter i Göteborg.

Många uppgifter om mordet på Brändström.

En hårt prövad göteborgsfru, Sonja Brändström, återvände för några dagar sedan till Göteborg efter 11 1/2 år i Kina. Hon och hennes man reste strax efter deras giftermål ut till Kina som Smyrnaförsamlingens missionärer Nu återvänder hon som änka med 5 barn.

Hennes man Viktor Brändström, som var norrlänning till börden, blev skjuten av en kinesisk soldat den 30 juli 1944, då han var på hemväg från en predikoresa till Ningking, ungefär 2 svenska mil från deras egen station Chao Chow i Hopei-distriktet i norra Kina. Från den kinesiska förläggningen kom bud till missionsstationen att en utlänning råkat bli skjuten. Man anade genast oråd, då man väntade Brändström hem, och en infödd evangelist som cyklade till förläggningen kunde strax konstatera att det var missionären som skjutits. De kinesiska officerarna beklagade vad som hänt, men det fanns ingen möjlighet att erhålla en tillfredsställande rapport om vad som var orsaken till att missionären skjutits. Soldaten, som avlossat skottet, ändrade sin skildring av händelseförloppet nära nog varje gång han förhördes. Först påstod han att han tagit missionären för att vara en japan och i hastigheten skjutit. Sedan menade han att Brändström anropats och då hoppat av cykeln och börjat springa, varför soldaten sköt. En annan version var att han gått av cykeln samt blivit uppmanad att komma fram till kinesen. Då denne ej bar uniform kan det tänkas att Brändström tagit honom för att vara en av de många rövare, som ibland opererade i grannskapet, o. att han inte har velat släppa kinesen inpå livet på sig. Vilken verision som är den rätta får man nog ingen lösning på, då det inte fanns några vittnen till händelsen och man endast har den kinesiske soldatens motstridiga berättelser att gå efter.

Givetvis innebar det skedda ett hårt slag för fru Brändström, som blev lämnad ensam med 4 små barn samt i väntan på det femte.

Nu är hon mycket glad och tacksam över att vara hemma i Sverige igen. Hemresan från Kina till England hade företagits i sällskap med några andra missionärer ombord på ett engelskt evakueringsfartyg, och sedan hade man rest över Danmark och Malmö.

DÖDSDOMAR I BUDAPEST.

Folkdomstolen i Budapest dömde på fredagen f. konseljpresidenten Sztojay till döden, meddelar Budapestradion. Han är den fjärde konseljpresidenten, som dömts till döden för Quislingverksamhet. Dödsdömde blev även biträdande konseljpresidenten Racz finansministern Remeny-Schneller och industriminist. Szasz

DIN FEMMA

ger ett finskt barn mat i 14 dagar. Hjälpkommittén för Finlands barn. Postgironummer 900 900.

SLS-bildningsarbete:

MODERNISTISK POESI

Ragnar Oldberg

fortsätter i denna artikel presentationen av modernistiska skalder med porträtt av Ragnar Thoursie och Karl Vennberg.

RAGNAR THOURSIES debutdiktning emaljögat (Bonniers) kom ut i våras och blev en stor framgång. Han har varit vaktare på Beckomberga och tjänat en så profan inrättning som riksförsäkringsanstalten men har har också studerat psykologi och religionshistoria. Han har upplyst att den s. k. geståltpsykologin givit honom rika impulser i skaldeskapet och har som sina läromästare uppgivit Gunnar Ekelöf, Artur Lundkvist, Harry Martinsson, Erik Lindegren och Karl Vennberg, men han har också erkänt sin tacksamhetsskuld till tyska klassiker som Hölderlin och Rilke. Ändå har Thoursies självständighet erkänts av alla kritiker och står inte att förneka.

I det lundensiska studentspexet Uarda omtalas Moses i följande respektlösa rimpar:

Stackars lilla kilen
som man fann i Nilen.

Motivet, men ingalunda formen, är huvudtemat i Thoursies' Sånger ur Noas natt, där en dikt börjar:

Lik ett sovande barn, en öka som driver
är du. En sätter ut dig i Nilens vass,
bland svärd och sumprapningar.
En annan vill bärga sitt hopp:
får passage och planritning av Herren
och bygger kring själen en ark av gopher.
Men din ondska är hårdare än furuträd,
barnslig, kärnlik; och med en huvudvridning
krossar du frälsningen. Nu simmar alla
mot hjälplösheten, en tiger står spanande
med våta tassar på Simsons rygg:
floden är det avklippta håret.

Här har Thoursie givit en bild av nutidsmänniskans situation, en tidsdikt av inte alltför ovanligt innehåll.

Han kan nöja sig med att bara måla:

I lövens skugga ljuset
synes klarast: glänsande
celler, mödratecken
dansa liksom havet
häver sina månar,

men han finner också bilder som förenar åskådlighet med intellektuell kraft:

Alla hemligt saknar skogens tio fåglar,
medan en försmäktar i vår hand!

På samma sätt som Wennberg låter Thoursie en hel följd av bilder uttrycka vår tids förvirring. Bilderna hör inte ihop, de bildar ett trassligt mönster, som kanske kan redas ut av den läsare som är hemma i drömmens psykologi och känner till drömsymbolikens lagar. Man uppfattar inte allt i Thoursies dikter, men kvar står intrycket av det självförakt som plågar honom, av kaos och mörker, besvikelse, bitter brustenhet och hopplöshet.

THOURSIE är emellertid tidsdiktare i vida lägre grad än Wennberg och säger sig i en intervju också föredra "Ekelöfs och Martinsons mera personalistika linje" framför Lundkvists problemdikt om tidens kaos och dilemma. Wennberg talar helst på människosläktets vägnar, han använder, låt vara ironiskt, fraser som "stämgaffel åt världshistorien... Han är torrt intellektualistisk, en mager och fårad Paulus, medan man med tanke på Kretschmers lära om kroppsbyggnad och karaktär gärna föreställer sig Thoursie som en frodigare Luther — Luther saknade som bekant inte anfäktelser! Thoursie offrar inte så mycket åt det ställföreträdande lidandet utan talar om sig själv i bilder som man inte glömmer:

Inget land i sikte,
ja vid själens iskant
biter själ sig fast.

Thoursie kan, skriver Ture Janson i en säker stilanalys, "känna med trädets rötter, grubbla med dess krona och recensera tillvaron med fiskögon".

Man kan hos Thousie med någon ansträngning finna en viss versform, det från rimmad vers kända greppet versbindning eller ordbrytning. Denna anordning får en att tro att allt i dessa dikter har sin absoluta nödvändighet i sammanhanget, att intet är tillfälligt och slumpvis tillkommet.

Thoursie tycks se den största faran i det som gör livet ofruktbart, fastlåst i former. Han finner en mängd symboler för det förstenade: fossil, glasblick, kramp, förstenade träd, porslinslik sömn, hela dikten Den röda skorstenen rör sig kring detta tema, och på ett ställe finner man satsen att "kunskapen är en och allom given som en gråsten". Det är märkligt att hos en sådan diktare kunna iaktta tecken på sann humor, men Thoursie har humor — om det så skall vara galghumor — som kommer till tals inte minst i de helt enkelt roliga dikterna Skolavslutningen, Schüleraustausch och Papegojan död ej ruttnar men också i fullkomligt oväntade bilder eller iakttagelser, som då han i dikten Elegi utnyttjar dubbelbetydelsen av ordet idissla:

Herden som skall vakta hjorden
idisslar väl men har ej kluvna klövar.

I andra dikter visar sig humorn i form av den hos en subtil modernist oväntade frimodigheter att ta upp betydelselösa, vardagliga och näraliggande ämnen (Lillan med dockan) — det är bl. a. av sådana dikter man förstår att Harry Martinson betytt en hel del för Thoursie.

KARL VENNBERGS diktsamling tideräkning (Bonniers) är opus nummer tre i hans produktion. Han debuterade redan år 1937 med en föga uppmärksammad samling. Hymn och hunger, var sedan verksam som översättare och kritiker i politiskt radikala blad, tills han i fjol våras med sin diktsamling Halmfackla med ens framstod som den svenska modernismens främste lyriker i den unga generationen.

Den unge litteratören Lennart Göthberg, som med Sven Stolpe som lärofader följer en kristen linje i sin litteraturkritik, har i en artikel påpekat, att Wennberg kommer från frikyrklig miljö och även tillhört den fria kristliga gymnasiströrelsen. Hymn och hunger är en bekännelsebok av en som förlorat sin kristna tro, och i de följande böckerna letar man förgäves efter någon annan tro:

o varen hälsade
hånfulla förhoppningar om återfödelse
gäckande löften
om en sista instans.

Wennberg är den hundraprocentigt besvikne, han tror inte en gång på kommunismen eller primitivismen:

som om kalkontuppens
avundade kärlekslycka
skulle kunna återupprätta
trinangelns sönderslagna vinklar
eller fingerörtens fingrar
kunna fasthålla
våra krossade mynt.

Han är relativist men tvivlar också på relativismen, han är nihilist och förnekare. Det som gör honom till diktare är den frenesi varmed han uttrycker sin skepticism, sitt självförakt och sin hopplöshet, som då han talar om den

ömkansvärda själ som
väljer elden
klädd i asbest
för säkerhets skull.

Hans formsinne dras, skriver Ivar Harrie, "till de intrikata mönstren och de mångstämmiga associationerna, men också till den brutalt dräpande poängen". I Hymn och hunger fanns åtskillaga rimmade dikter, en hel avdelning bestod av idel sonetter, inledningsdikten i Halmfackla är på glansfull blankvers, men eljest saknar denna poesi alla versens yttre kännetecken och försmår liksom Thoursies de musikaliska övertalelsemedlen. Närmast arbetar Wennberg i den groteska sammanställningen; ett vanligt stildrag är uppräkningen och parallellismen:

Till och med sanningen
kan ju vara tvekönad
och avla vanskapta barn med sig själv
Hur skulle förresten jägarens sanning
någonsin kunna förlikas med villebrådets.

Man fäster sig också vid de många utropen och en remiscens från den kristna perioden utgör de religiösa uttrycken frälsningens horn m. fl. som Vennberg flitigt använder. Intellektualiteten förrådes av de teoretiska bilderna — "strömdragets kalla lidelse" hette det redan i debutboken — men åtminstone i de naturdikter som ingick i Hymn och hunger kunde Vennberg uttrycka sig med en målande bild som "solskenet rispar sin eld mot skälvande bladen". Han använder numera med förkärlek den nya tidens tekniska erövringar i sitt bildspråk och talar t. ex. kemins språk i Vanmakt, slutdikten i Tideräkning.

Vennbergs dikter är inte diffusa som Forss' men mycket svårare att komma inpå livet. Det är en våldsamt intensiv, nervös spänning i hans stil med dess plötsliga kast och oväntade paradoxala sammanställningar. Vennberg är en äkta diktare, den intellektuella lidelsen adlar hans dikt till lyrik av hög valör.

SPORT

LENNART STRAND INBJUDEN TILL USA-MÄSTERSKAPEN.

På fredagen fick Svenska idrottsförbundet telegrafisk inbjudan från amerikanska idrottsförbundet till Lennart Strand om deltagande i amerikanska mästerskapen i slutet av juni samt dessförinnan start i 2—3 lopp. Strand har tidigare förklarat, att han är pigg på att resa och kommer därför att inrätta sin träning därefter. "Det gläder mig att Strand accepterar", uttalar förbundsordföranden Bo Lindman för DN. "Det kommer så lägligt, att vi efter allt bråk, som varit här, får skicka över en bra svensk löpare. Sedan vi resonerat med honom få vi avgöra om han skall företa färden med båt eller flyg."

TIPSET.

Stryktipset: 1 x x x 2 2 1 2 x 2 1 1.
Siffertipset: 2—1, 1—1, 2—2, 1—1, 0—1, 1—2.

Laholms BK.

Samtliga fotbollspelare samlas vid skolan i kväll kl. 17,30 för träning.

Jugoslavien får ITALIENSKA krigsförbrytare

Övelämnades av de allierade.

BELGRAD i dag. (TT fr. Reuter).

Amerikanska och brittiska regeringarna ha meddelat jugoslaviska regeringen, att det allierade högkvarteret i Caserta i Italien fått instruktioner att överlämna italienska krigsförbrytare till Jugoslavien, förklarade inrikesminister Rencowitz på måndagen.

Lantbruksnoteringar

Skånes Äggcentrals avräkningspris till producenterna är för veckan 25/3—30/3 2 kr. 30 öre pr kg. (oförändr.).

Östra Karup

Barnkolonierna.

Bångstorps Barnhemsfond, Axelvold, har av AK fått byggnadstillstånd för uppförande av byggnad för barnkoloni i Hemmeslövs strandbad, Ö. Karup.

Förlovning.

— hr Bengt Andersson, Fjärestad, och fröken Maj-Brith Bengtsson, Hishult.

Hishults SLU- sparklubb

har årsmöte å Nya Caféet, Hishult fredag kväll.

VÄDERLEKEN:

Utsikter för södra Götaland och västkusten: svag till måttlig vind mellan väst och nordväst, uppehållsväder men delvis mulnande, stigande dagstemperatur.

Prenumerera på Laholms Tidning

Öka möjligheterna för lantarbetarna att bli egna företagare

Intressant motion vid SLU:s distriktstämma i Halmstad i går

Vårt land har under de gångna krigsåren intagit en gynnad ställning, men inte desto mindre står vi inför en nydaningstid av allra största mått, främst på det sociala området. Detta är en produkt av en åsiktsförändring beträffande de lägre inkomstskiktens rätt till dräglig levnadstandard och lika del i de nyttigheter, som produceras, samt beträffande medborgarnas skyldighet att organisera samhället så att ingen behöver lida nöd.

Dessa tankar klädde lantbrukare Joh:s Antonsson, Frillesås, i ord då han i egenskap av distriktsordförande på måndagsmiddagen i Folkets hus i Halmstad öppnade Hallands SLU-distrikts årsstämma. Som vanligt var tillslutningen god. Samtliga avdelningar var representerade med 250-talet ombud, vartill så småningom kom något över tusentalet i övrigt intresserade ungdomar. Det syntes att det lossnat något på biltrafikens område av den långa rad av motorfordon — bussar och bilar — som lastade av stämmobesökare vid den pampiga entrén. Inne i folkparkens rymliga rotunda var det liv och rörelse. Vänner och bekanta från tidigare stämmor och annat arbete i rörelsens tjänst hälsade på varandra och litet till mans tog man sig en titt på den utställning av priser och diplom, avsedda att utdelas till årets mästare i distriktstävlingarna, som prydde salens ena gavel. Vid tolvtiden på dagen var samtliga platser upptagna i rotundan och åtskilliga av sidobänkar och läktare. Distriktets sju-sjungande Gurli Nilsson från Ljungby steg fram och ledde allsång; det blev "Ej med stora later...". Och så var tiden inne för stämmans öppnande.

Fältet öppet för fredlig arbetsinsats.

När Hallands SLU-are i dag samlas till stämma och ser tillbaka på det gångna verksamhetsåret kan vi göra det i glädje över att vi samtidigt upplevt den nya fredens första år, inledde distriktsordföranden och fortsatte:

Efter en period av kulturskymning står en raserad värld inför ett krävande uppbyggnadsarbete. Därmed ligger också fältet öppet för en fredlig arbetsinsats och för ungdomens friska initiativkraft på alla områden. Vårt land har visserligen under de gångna krigsåren intagit en gynnad ställning, men av allt att döma står vi även i vårt land inför en nydaningsperiod på en mångfald områden. Vi upplever en stark åsiktsförändring beträffande de lägre inkomstskiktens rätt till dräglig levnadsstandard i det man nu är ense om, att alla medborgare har lika rätt att efter sin arbetsinsats få del av de nyttigheter som produceras. Vi står även inför en omfattande utbyggnad av den sociala omvårdnaden och när det programmet förverkligats, kommer begreppet materiell nöd icke längre att existera. Och även på detta område har en väsentlig åsiktsförändring ägt rum i det att man numera finner det vara medborgarnas skyldighet att organisera samhället så att ingen behöver lida nöd.

Jordbrukets efterkrigsproblem har allt mera trätt i förgrunden, fortsatte tal. och betonade, att ungdomarna måste ägna stor uppmärksamhet åt detta, då på dess lyckliga lösande hela framtiden beror. Vår samfällda strävan bör självfallet vara att göra jordbruket så effektivt som man kan fordra av det som del av ett modernt samhälles välordnade näringsliv. Men de åtgärder som från de beslutande myndigheternas sida vidtagas för att nå detta mål får inte inkräkta på landsbygdens möjligheter att upprätthålla rimlig social och kulturell standard, parad med trivsel. Härvidlag gäller det för våra landsbygdsorganisationer att sätta in all kraft för att åstadkomma social upprustning på landsbygden och att det som planeras till lika del kommer landsbygden till godo.

I fortsättningen berörde tal. jordbrukets prispolitik och hävdade, att jämsides med den sociala upprustningen måste komma en prisavvägning, som ger näringen ökade ekonomiska resurser. I allt detta arbete har vi endast våra egna organisationer att lita till och de nyss avslutade jordbruksförhandlingarna visar vad vi kunna nå men också att de behöver stärkas. Efter att ha betonat, att SLU vill verka för ökad förståelse mellan yrken och samhällsklasser och hand i hand med andra folkrörelser bygga framtidens samhälle, övergick tal. till att kommentera det gångna årets verksamhet. Detta har varit gott, sade han bl. a. och framhöll att stora grupper SLU-are lagt ned ett utomordentligt gott arbete för vårt programs fullföljande. Jag har dock ett par önskemål. Vi har visserligen kommit långt beträffande spritbrukets avskaffande, men det lilla som är kvar skämmer dock bilden. Vidare skulle jag vilja rikta avdelningsstyrelsernas uppmärksamhet på medlemsintagningen och bedja dem se till, att icke några få olämpliga medlemmar drar ner anseendet för hela avdelningen.

Som ett glädjande inslag i årets verksamhet betecknade tal. de överläggningar som kommit till stånd mellan SLU och JUF och deklarerade å styrelsens vägnar en ärlig vilja att med JUF lägga upp ett arbetsprogram för landsbygdsungdomen, hållbart för framtiden. Insamlingsarbetet för föreningsgården har resulterat i, att de som arbetsmål uppsatta 20,000 kronorna överskridits med ej mindre än 15,000 kr, vilket vittnar gott om Hallands SLU-ares intresse för saken.

Telegram till f. statsrådet Bramstorp.

Sedan ordföranden hälsat alla och envar välkomna övergick man till val av presidium. Till ordförande utsågs hr Joh:s Antonsson med Hjalmar Stenberg, Mahult, och Artur Gustafsson, Slättåkra, som ersättare i nämnd ordning och till sekr. ombudsman K. A. Pettersson, Falkenberg, med Inge Svensson, Falkenberg, som ersättare.

Ordf. erinrade om att det hade varit meningen att partiordföranden, f. statsrådet Pehrson Bramstorp, skulle kommit till stämman, men att denne av sjukdom blivit förhindrad infria sitt löfte. Stämman beslöt skicka ett hälsningstelegram till hr Bramstorp.

Verksamhetsberättelserna behandlades därefter, varunder ordf. på begäran lämnade en kort orientering om underhandlingarna mellan SLU och JUF. Därefter lades berättelserna med godkännande till handlingarna och ansvarsfrihet beviljades.

Styrelseval m. m.

Till ledamöter i styrelsen valdes (personliga suppl. inom parentes) Harry Johansson, Östra Karup, (Sven Nilsson, Växtorp), Ester Georgsson, Knäred, (Helge Persson, Eldsberga), Rickard Andersson, Getinge, (Artur Gustafsson, Slättåkra, Sven Persson, Slöinge, (Nils Mohall, Falkenberg), Anders Johansson, Falkenberg, (Nils Nilsson, Vinberg), Arvid Johansson, Varberg, (Erik Johansson, Skällinge), Johannes Antonsson, Frillesås, (Yngve Persson, Kungsbacka), och Rut Bertilsson, Gunnarp, (Ingela Eriksson, Kungsbacka). Till distriktsordförande omvaldes Joh:s Antonsson.

Till ledamöter i Politiska sektionen valdes Axel Kristiansson. Harplinge, Bror Johansson, Släp, Bengt Bengtsson, Östra Karup, och Lilly Nilsson, Varberg, med K. E. Bengtsson, Vessigebro, och Erik Broborg, Laholm, som suppl. Ledamöter i programrådet blev Rickard Börjesson, Frillesås, (Alrik Larsson, Hishult), Gurli Nilsson, Vessigebro, (Ella Svensson, Ullared), Hugo Paulsson, Harplinge, (Göte Larsson, Söndrum), Lennart Gunnesson, Träslöv, (Inga Albertsson, Mästocka). Revisorer: Åke Gottfridsson, Ysby, och Arvid Edvardsson, Laholm, med Anders G. Johansson, Vinberg, och Holger Noord, Falkenberg, som suppl.

Till ledamöter i förtroenderådet valdes Joh:s Antonsson, Frillesås, (K. E. Bengtsson, Vessigebro), Harry Johansson, Ö. Karup, (Kerstin Kristoffersson, Vallberga), Alvar Andersson, Knäred, (Henry Bengtsson, Falkenberg), Rickard Andersson, Getinge, (Artur Gustafsson, Slättåkra). Förbundsstämmoombud: Harry Johansson, Ö. Karup, (Peter Jönsson, Ysby), Kerstin Kristoffersson, Vallberga, (Sven Nilsson, Växtorp), Asta Nilsson, Mästocka, (Carl Carlsson, Veinge), Anna-Lisa Persson, Laholm, (Inga Albertsson, Mästocka), Bengt E. Jönsson, Holm, (Hjalmar Stenberg, Mahult), Artur Gustafsson, Slättåkra, (Anna-Lisa Eriksson, Getinge), K. E. Bengtsson, Vessigebro, (Henry Nilsson, Heberg), Sven Berthag, Slöinge, (Emy Bergstrand, Årstad), Henry Bengtsson, Skogstorp, (Nils Nilsson, Vinberg). Ruth Karlsson, Fridhemsberg, (Ella Svensson, Ullared), Olof Lyngfeldt, Skällinge, (Sture Bengtsson, Tvååker), Hugo Teodorsson, Tvååker, (Karin Svensson, Varberg), Josef Axelsson, Lindome, (Elsa Andersson, Anneberg), Yngve Persson, Kungsbacka, (Hilding Ottosson, Kungsbacka), samt Karl Anders Pettersson, Falkenberg.

Ombud vid Hallands Folkbildningsförbunds årsmöte: Tage Nilsson, Ysby, Rick. Andersson, Getinge, Joh:s Antonsson, Frillesås, Ruth Johnsson, Heberg, Rut Bertilsson, Gunnarp, och Sonja Johansson, Vessigebro. Representant vid RLF:s länsförbundsstämma: Joh:s Antonsson, Frillesås, (Gust. Kristiansson, Årstad). Representant i Bygdegårdarnas Riksförbund: Karl Anders Pettersson, Falkenberg, (Algot Hantoft, Falkenberg); i BF:s distriktsstyrelse: Joh:s Antonsson, Frillesås, (Anders Johansson, Falkenberg); i SLKF:s styrelse: Ester Georgsson, Knäred, (Rut Bertilsson, Gunnarp); i SLS:s distriktsstudienämnd: Peter Jönsson, Ysby, (Åke Johansson, Valinge).

Motioner och framställningar.

Sedan ombudsmannen lämnat en intressant redogörelse för insamlingsarbetet till Föreningsgården behandlades ett stort antal motioner, bl. a. en från distriktsordföranden om vidgad utbildnings- och upplysningsverksamhet på skogsskötselns område. Frågan föranledde en lång debatt, varunder framhölls att det främst gällde intressera ungdomarna för skogsvårdsfrågor och för avverkningsteknik. Styrelsen fick i uppdrag att söka samarbete med Skogsvårdsstyrelsen och Skogsägareföreningen i ärendet samt uppmanades tävlingsnämnden att mera beakta skogsfrågorna i sin verksamhet.

På framställning från Träslövs avdelning beslöts förbättra informationsverksamheten, särskilt bland f. d. avdelningsfunktionärer, så att dessa kunna följa med i utvecklingen.

Från Getinge avdelning förelåg en motion beträffande bättre upplysning om statsbidragsmöjligheterna för olika åtgärder till landsbygdens fromma. Under den livliga debatt som frågan föranledde påpekades, att många gånger t. o. m. de kommunala myndigheter, som har ärendena om hand, är ganska dåligt informerade och har svårt för att informerade och har svårt för att ge nöjaktiga upplysningar. Man efterlyste en populärt skriven broschyr samt information via radion under söndagsförmiddagarna. Vidare framhölls värdet av att få till stånd folkbildningskurser, i vilka bl a. dessa spörsmål kunde behandlas. Styrelsen fick i uppdrag att föra frågan vidare till SLU:s förbundsstämma.

Axel Kristiansson, Harplinge hade motionerat om införande av ett slags premium för lantarbetare vilka under 15 år innehaft völmeriterad tjänst i jordbruket. Denna premie, som förslagsställaren tänkte sig i for mav gynnsamma lånemöjligheter vid inköp av eget jordbruk, skulle kunna utgöra en plusfaktor för jordbruksarbetet när de unga står i valet av yrke. Under den intressanta debatten kring denna motion underströks motionärens synpunkter i allt väsentligt. En folkskollärare påpekade, att förekomsten av en sådan avanseringsmöjlighet säkerligen skulle ge gott utslag vid den yrkesvägledning, som förekommer i skolorna. Stämman beslutade bifalla motionen och att vidarebefordra den till årets förbundsstämma.

Slutligen fäste stämman distriktsstyrelsens uppmärksamhet på Ungdomsberedskapens arbete under krigsåren och påpekade, att då denna nu stod under avveckling borde man ta vara på de erfarenheter, som denna statliga institution gjort och dra nytta därav i klubbverksamheten.

Som avslutning följde ett lyckat samkväm, varunder SLU:s v. förbundsordf., landstingsman Fridolf Jansson, Benestad, Alvesta, höll ett intressant och vägledande föredrag om SLU:s framtidsuppgifter. Sedan följde ett välkomponerat underhållningsprogram, arrangerat av distriktets programråd med länets bästa krafter i elden. Det var betitlat "Visan genom tiderna" och upptog sammanlagt 21 tablåer. Sånger, sånglekar och danser förekom omväxlande med sångtablåer, allt utfört med sångarglädje och skicklighet. Distriktets goda amatörer och dess ledning har all heder av vad som bjöds. Och att publiken uppskattade vad som bjöds, därom vittnade den öronbedövande applåderna, som följde efter ridåfallet.

Ny nagel i ögat på MOSKVA.

ISLAND.

Ryssarna vill ha bort USA-trupperna.

Den sovjetryska pressen fäste på fredagen under stora rubriker uppmärksamheten på, att amerikanska trupper alltjämt uppehålla sig på Island, meddelas från Moskva till GP.

Med utgångspunkt från ett Tassmeddelande från London, som citerar flygblad som spritts på ön enligt vilka den isländska regeringen krävt en omedelbar evakuering av de amerikanska styrkorna, understryker den ryska pressen, att amerikanarna i överensstämmelse med gällande avtal böra lämna Island. På officiellt amerikanskt håll följer man denna ny ryska framstöt med största uppmärksamhet.

Den amerikanske handelsministern Wallace uttalade vid en pressintervju på fredagen, att han var av den uppfattningen att de amerikanska trupperna borde lämna Island. I diplomatiska kretsar ger man uttryck åt den uppfattningen, att den ryska pressen nu förbereder marken för en protest av säkerhetsrådet.

Mot sömnlöshet.

En ny kur mot sömnlöshet har enligt en medicinsk tidskrift i U. S.A. utexperimenterats av en amerikansk läkare, dr Michael Miller i Washington, som av en tillfällighet upptäckte att en sömnlös patient föll i djup sömn efter ett par dagars saltfattig diet.

Kriget har i hög grad verkat nervslitande, och sömnlösheten är f. n. därför mera utbredd än någonsin. Alla farmaceutiska sömnmedel har nackdelen att medföra inte önskvärda biverkningar och böra helst undvikas. Dr Miller undersökte patienternas nervsystem med moderna elektriska registreringsmtoder, och fann en nedsättning av retningstillståndet ef. minskad tillförsel av salt. Patienter, som förut endast sov ett par timmar under natten, sattes på saltfattig vegetabilisk diet och återfick efter några dagar förmågan att falla i en sund naturlig sömn på kvällen. Även svåra fall tillfrisknade på 3 veckor. Med hjälp av spec. saltpiller sörjde dr Miller för att saltkoncentrationen i blodet inte blev alltför låg.

Sakkunskapen i vårt land ställer sig dock en aning skeptisk. Sv. D. har intervjuat en svensk näringsfysiolog, som tycker det låter rätt underligt.

— Det förefaller föga sannolikt att födans salthalt skulle kunna ha någon verkan av detta slag, men man kan å andra sidan inte heller bestrida saken. Salt ingår även i rent vegetabilisk kost, och några saltpiller torde därför knappast behövas, så vida inte patienten utsättes för stark värme och kommer i ymnig svettning, så att ämnesomsättningen råkar ur jämvikt. Det vore ju mycket glädjande, om vår sömnlöshet kunde botas eller lindras på ett så enkelt sätt, men det är tyvärr föga troligt.

75 år

fyller i dag f. kyrkvärden C. A. Nilsson, Båstad.

N. är född i Båstad samt kom redan vid 16 års ålder i snickarelära, samt konditionerade efter lärlingstiden på skilda platser. Var några år bosatt i Laholm, men återflyttade 1905 till sin födelseplats, där han bosatte sig i Malen. N. har alltid varit livligt intresserad såväl för kommunala som föreningsangelägenheter och har därvid varit mycket anlitad i kommunala institutioner och i föreningsstyrelser.

Trots sina 75 år är han fortfarande vid god vigör och alltid vid gott humör.

Begravning.

— En högtidlig begravning ägde i går rum i Markaryds kyrka, då stoftet efter änkefru Anna Amundsson, Södra Århult, vigdes till gravens ro. Efter ps. 572 höll kyrkoherde Sjöborg en anslående dödsbetraktelse med texten hämtad ur Johannes 17: 3 samt förrättade jordfästningen. Kantor Adolf Adgård sjöng "Kom stilla död" av Johan Sebastian Bach, varpå följde ps. 77: 5—6 och begravningsmässan. Högtidligheten avslutades med ps. 595: 4—5.

Vid graven talade konduktör J. Olsson, Södra Århult, fröken Berta Dahlberg, Markaryd, och f. d. riksdagsman Anders Andersson, Markaryd. Den senare framförde även de närmast sörjandes tack för hedersbevisningarna. En vacker blomstergärd hade ägnats bären.

Ransoneringskalender

25—31 mars 1946

Varuslag	Kupong	Giltighetstid från	Giltighetstid t. o. m.	Kupongvärde
Bröd, mjöl och gryn	RV 69 t. o. m. 72	6/3	7 april	1¼ kg mjöl, skorpor, mannagryn *eller* 2 kg kornprodukter *eller* 1750 gram rågbröd, rågkaka, grovt delikatessbröd *eller* 1 kg hårt bröd (samtliga kvantiteter *pr helkupong*)
Tilläggskort 95	RV 73 engångstilldelning till		14 sept	
Spar talongen till tilläggskort 95.	1625 gram kaffebröd, franska bröd el. 2 kg pepparkakor *eller* 2½ kg andra småbröd			
Havregryn GS 5	A 42	4/2	15 april	1 kg havregryn, -mjöl *eller* 2 kg korngryn *eller* varor som i övrigt få inköpas mot RV-kupong
Restaurangkort och växlingskort utlämnas icke.				
Köttvaror ●	G 433, 434, 437 G 438	21/3	6 april	200 poäng köttvaror av alla slag — *pr halvkupong*
Tilläggskort 99	GS 351			
Tilläggskort 94 (Skogsarbetare)	Sm367 t.o.m.374	4/3	1 april	200 poäng köttvaror av alla slag — *pr halvkupong*
Restaurangkort och växlingskort utlämnas icke.				
Ljus J 4	J 28	31/12	26 mars	425 gram ljus — *pr helkupong*
	J 29	26/3	17 juni	
Gryn inköpskort kan avhämtas hos kristidsnämnden. Medtag därvid personkorten och talongen till det gamla ljuskortet.				
Matfett	M657 t. o. m. 664	18/3	15 april	250 gram matfett av alla slag — *pr helkupong*
Helkupong L, Lp och LA med samma nummer som M-kupong gäller för 50 öres rabatt*				
Mjölk (prisnedsättning)	657 t. o. m. 664	18/3	15 april	Rabatt 52 öre 3½ liter mjölk — *pr helkupong**
Ost GS 5	E 63	4/3	1 april	250 gram ost — *pr helkupong*
	Z 66	21/3	23 april	
Mot helkupong utlämnas ett restaurangkort för matfett.				
Socker, sirap	H 141, 142	28/2	8 april	1 kg socker *eller* 1,4 kg sirap — *pr helkupong*
Tvättmedel	D 93, 94	14/1	26 mars	Tvättmedel
	D 95, 96	26/3	3 juni	
Spar talongen till tilläggskortet för tvättmedel				

* För fodermedel, utsädesspannmål, konstgödsel och kalk gälla t. o. m. den 11 juni 1946 kupongerna 577 t. o. m. 632 till rabattkorten Lp 6 och Op 6 och kupongerna 633 t. o. m. 689 till rabattkorten Lp 7 och Op 7.

Första kvinnliga prästen i England

MAJOR VID FLYGET!

Till GP meddelas från London: England har fått sin första ,officiella kvinnliga fältpräst. Hon tillträder sin befattning inom den brttiska krigsmakten i nästa vecka Miss Elsie Chamberlain har utnämnts till ordinarie präst i flygvapnet med rang av major. Tidigare har det funnits ett sextiotal brittiska armén. De ha fått sköta de manliga fältprästernas göromål bland de kvinnliga medlemmarna av krigsmakten men de ha icke fått prästvigas.

Miss Chamberlains utnämning är därför något fullständigt nytt inom den brittiska kyrkan, och kommer antagligen att skapa ett viktigt prejudikat. Man väntar fler utnämningar av kvinnliga präster inom en snar framtid. Den nu utnämnda kvinnliga prästen tillhör indepedenterna eller den brittiska motsvarigheten till Svenska Missionsförbundet. Detta kyrkosamfund har sedan åtskilliga år tillbaka haft kvinnliga präster.

Även den baptistiska kyrkan accepterar sedan lång tid tillbaka kvinnliga präster och förra året beslöto metodisterna, som är det största frikyrkosamfundet, att införa likställighet mellan män och kvinnor när det gäller prästkallet. Detta steg väckte stort uppseende och torde ha bidragit till att hela frågan om kvinnornas rätt att prästvigas, det gäller även den anglikanska kyrkan nu kommit i ett nytt läge.

Hur skall det gå för torvindustrin?

Utredning om utnyttjandet av landets torvtillgångar.

Bränslekommissionen hemställer hos k. m:t om utredning av frågan om det framtida utnyttjandet av landets torvtillgångar. I utredningen bör ingå företrädare för Iva, Svensk torvförädling och större privata torvföretag samt beträffande inventerings- och därmed sammanhängande frågor även Sveriges geologiska undersökning.

I den mån kolimporten återgår till normala förhållanden kommer efterfrågan på den i förhållande till stenkol och koks skrymmande och dyrbara torven att avta och kanske så småningom helt upphöra Med hänsyn till vikten av att vid bränslekriser ha tillgång till en god beredskap synes det knappast vara försvarligt att låta torvverksamhe ten helt läggas ned. Erfarenheterna från 1940 och 1941 visar, att det var omöjligt att komma hastigt igång. Många av mossarna, särskilt de större, har goda maskinella utrustningar och andra anordningar, som är fullt användbara många år ännu.

Enligt kommissionens mening bör torvfrågan i fortsättningen angripas så att såväl den tekniska sidan som den mera vetenskapligt betonade torvforskningen blir tillgodosedda.

Riksdagen

Motioner.

Vägtrafikstadgan.

Hrr Gränebo (bf) m. fl. och Svensson i Vä (bf) m. fl. bondeförbundare motionerar om avslag på k. m:ts proposition angående vägtrafikstadgan. K. m:t vill öka högsta tillåtna hjultryck fråån 2 till 2,5 ton och högsta bredd från 220 till 245 cm. för automobil. Länsstyrelsen eller polismyndighet i stad skall dock kunna meddela restriktioner. Motionärerna framhåller att våra vägar och broar i regel inte är byggda för så tunga bilar som k. m:t vill tillåta. Länsstyrelsen resp. polisen blir tvungen att i fråga om många vägar föreskriva inskränkningar i trafiken. Därmed förfelas syftet med den föreslagna ändringen olh det blir bara en föreskrift på papperet.

Statsstipendierna.

Hrr Ståhl (fp), Svensson i Stenkyrka (bf) och Viklund (s) m. fl. föreslår att elever vid landsbygdens korrespondensrealskolor jämställas med elever vid allmänna högre skolor i fråga om rätt till statliga studiestipendier.

Skolor tillhörande barna- och ungdomsvården

Fru Gärda Svenson (bf) och hr Pettersson i Dahl (bf) föreslår att kommuvårdsnämnderna har att betala till skolor tillhörande barna- och ungdomsvården.

Statsstipendierna.

Hrr Wahlund (bf) och Nilsson i Spånstad ((bf) m. fl. föreslår att stipendiebeloppen för elever som bedriver enskilda korrespondensstudier för real- eller studentexamen höjes till 300 kr pr läsår. Lärjungar vid korrespondensrealskolor bör i fråga om stipendieförmåner i princip jämställas med elever vid högre läroanstalter. De bör alltså kunna få stipendier på 540 kr och ersättning för resor på samma villkor som elever vid högre läroanstalter. Elever vid folkhögskolor och verkstadsskolor bör få stipendierna höjda till 100, 70 och 35 kr liksom motionärerna föreslagit för elever vid lägre lantbruksundervisningsanstalter.

BONDEFÖRBUNDET,
landsbygdens folkparti, är en sammanslutning av Sveriges landsbygdsbefolkning i ett eget parti och ser som sin främsta uppgift att kämpa för landsbygdens rätt och likställighet vid avgörandet av vårt lands sociala, politiska och ekonomiska livsfrågor.
Tillvaratagandet av landsbygdsfolkets rätt är en viktig fosterländsk uppgift.

Prenumerera på Laholms Tidning

Dåliga nerver göre sig ej besvär

En flygskytt berättar krigsäventyr

DET VAR UNDER KRIGET nästan alltid så att föraren fick hela äran, när ett bombplan kunnat lösa sin uppgift på ett förtjänstfullt sätt. Det kunde hända att reservföraren, spanaren eller bombfällaren fick en släng av berömmelsens slev om han gjort något verkligt märkligt och med mer än sin del bidragit till planets framgångar. Men resten av besättningen, färdmekanikern, flygsignalisten och särskilt flygskyttarna fick sällan något med av ärans sol. Om de lyckats slå tillbaka ett fientligt jaktplansanfall eller sopat bort en kanonservis nere på marken, så hade de visserligen räddat sitt eget liv på samma gång som kamraternas, men de fick sällan något omnämnande i rapporter och dagorder.

På ett sätt behöver emellertid flygskyttarna äga större självförtroende och bättre nerver än flertalet av deras kamrater ombord. Föraren som sitter på en plats med god utsikt kan alltid "göra någonting". Han har den största erfarenheten och därmed det största ansvaret, men eftersom han är chef befinner han sig alltid i händelsernas centrum, känner till läget i stort och bestämmer vad som skall göras. Skytten, som sitter i aktre tornet på ett Liberatorplan eller hänger under buken på en flygande fästning, är nästan lika isolerad som en eremit i öknen. Han sitter hopkrupen i sitt trånga torn, inom glas och ram så att säga, kan inte se någon av kamraterna och hör dem bara när föraren slår på lokaltelefonen. Av vad som händer i luften kan han bara iaktta det som sker framför honom och i någon mån på sidorna. Mången gång händer det att han med ur funktion satta kulsprutor inom ett ögonblick ser döden komma susande utan att han hinner rapportera till chefen om den fara som hotar, och än mindre kan han i sådant fall undvika den genom att göra en undermanöver eller en tvär dykning.

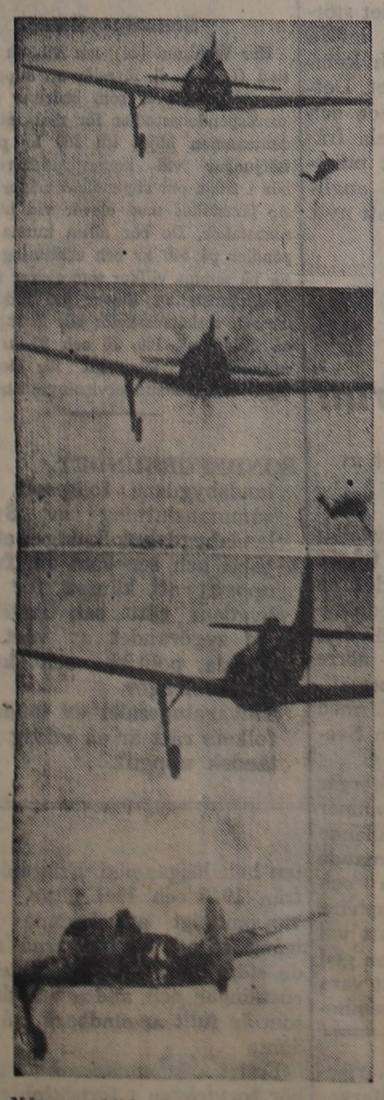

Några av bilderna från striden med planet som fick ena landningsstället bortskjutet.

I början av kriget använde sig brittiska flygvapnet bland många andra av typen Vickers "Wellington". Det var ett mycket bra plan jämfört med andra av den tidens bombmaskiner, hade stor aktionsradie och förde relativt stor bomblast. Enda nackdelen med det var att flygkroppen var så lång. Akterskytten satt långt bort, bakom fenan till och med, och han befann sig omkring sju meter från sina kamrater. Än värre var att det mellan hans plats och planets vingar inte kunde åstadkommas någon som helst avvärjande eld. Med sina egna kulsprutor kunde han skjuta rätt bakåt och i någon vinkel åt vardera sidan. Wellingtonplanets främre kulsprutor kunde bara skjuta rakt i flygriktningen, och längs hela kroppen fanns inte ett enda vapen.

Naturligtvis tog det inte lång tid för de fientliga jaktflygarna att upptäcka planets Akilleshäl, och de anföll följaktligen från sidan så fort det fanns möjlighet härtill. Akterskytten såg hur de kom susande men kunde omöjligen rikta in sitt eget vapen mot dem. Så kom det sig att det blev synnerligen ohälsosamt att sitta som akterskytt i ett Wellingtonplan. Och det var inte otrevligt bara för akterskyttarna utan lika illa för resten av besättningen, eftersom nattjaktflygarna specialiserade sig på att rikta in sina kulkärvar mot flygkroppens smalaste del och på så sätt sågade hela stjärtpartiet av bombplanen. Snart måste den brittiska flygledningen ge order om att Wellingtonplan inte fick användas för bombflygning nattetid på långa avstånd och när starkt jaktmotstånd var att räkna med. De ersattes av modernare och mera eldkraftiga bombmaskiner, huvudsakligen Stirling- och Lancasterplan. Den åtgärden kunde emellertid inte skaffa tillbaka alla de flygare som måst offra livet på grund av en misslyckad konstruktionsdetalj.

Akterskyttarna var en brokig samling folk. En del av dem var unga meniga som fått en snabb befordran tack vare framstående skjutskicklighet och snabb uppfattning. I större plan hade de officers eller underofficers grad, och flertalet var unga sergeanter.

Men det fanns också en annan klass av akterskyttar, äldre gråhårsmän med den gamle soldatens militära stramhet. Under förra världskriget var de kanske kaptener, majorer eller till och med överstar och förde befälet över hela bataljoner och regementen. När det nya storkriget bröt ut, fann de att de var nästan ur leken. De hade inga kunskaper om det mekaniserade kriget, kunde inte föra en pansarbil eller en stridsvagn och hade inte ens möjlighet att tänka sig in i det moderna blixtkrigets förhållanden. De var mycket talrika, och bara några få kunde sättas till stabsarbete eller dög till utbildningstjänst vid depåerna.

Men hantera en kulspruta kunde de flesta, och för att få tillfälle att på något sätt tjäna sitt land beslöt mången att avsäga sig rang och gradbeteckning och sätta sig som akterskytt i ett plan, där chefen kanske på sin höjd var löjtnant och så ung till åren att han gott och väl kunnat vara skyttens son. Många tog tjänst under antaget namn eftersom de tyckte att det var ganska försmädligt att flyga som meniga eller underofficerare sedan de i åratal haft höga befäl. Just den typen av akterskyttar var det som de första krigsåren drabbades av de svåraste förlusterna, och många gamla krutgubbar med fina namn och titlar förblödde i ett aktertorn, medan släkt och vänner trodde att de stupat i spetsen för en bataljon under anfall nere på landbacken.

Den sistnämnda sortens flygskyttar försvann emellertid allt eftersom kriget drog på tiden och utbildade flygare i långa rader strömmade till från depåerna i England och Kanada.

Fanjunkaren W. Robson, som är den mest ordensprydde akterskytten inom brit ka flygvapnet, berättar nu här något om de räder han varit med om över Tyskland. Liksom flertalet av sina kolleger är han en blygsam ung man, som tycker att det är hans förare och de andra besättningsmännen som förtjänat både äran och medaljerna och ingenting ville ha för egen del. Han är en mycket skicklig fotograf och har själv lyckats ta de unika fotografier som illustrerar den här artikeln och i detalj visar hur han sköt sönder en Messerschmidt ovanför Holland.

— Vad som främst hjälpte mig i striderna mot nattjaktplanen, berättar han, var den laganda som rådde inom besättningen och det samarbete vi lyckades åstadkomma. Jag har fått medaljer, men det var alldeles säkert till nittiofem procent flygplanschefens och övre mittelskyttens förtjänst. Skytten på översidan av planet såg i allmänhet en anfallande först och talade om för mig från vilket håll han kom, och min kamrat var mycket snabb och noggrann.

Jag ska ta ett exempel. En natt var vi på återväg efter en räd mot Bremen. Vår kompass var trasig så vi kom ur kursen, och i stället för att flyga raka vägen hem till flygplatsen drullade vi iväg längs holländska kusten. Efter en stund trodde jag att vi kommit in över England, tog av mig syrgasapparaten och hade just börjat knapra på en bit bröstsocker, när överskytten plötsligt hojtade: "Se upp!", och gav föraren anvisningar för undermanöver. Jag spände kvickt som tanken på mig apparat och mikrofon igen samtidigt som jag försökte upptäcka jaktplanet, men vi hann manövrera undan för två anfall innan jag fick syn på det. Vi försökte med alla trick vi kunde för att skaka av oss tysken, men lyckades inte och kunde inte heller komma i sådant läge att det gick att anfalla honom. Bara tre av våra fyra motorer var i gång, så det var inte så värst många manövrer som gick att utföra. Jag tyckte att det verkade som om tysken lekte med oss en halvtimme, men i själva verket var det bara fyra minuter.

Till sist fanns det bara en sak kvar att göra, och det var att föra striden till slut och försöka skjuta ner honom. Han låg och passade sitt tillfälle och lekte riktigt katt och råtta med oss, så säker var han om sitt byte. Han var så självsäker att han blev en smula vårdslös. Han sackade bakåt så att jag genom att pressa ner min kulspruta så långt det gick fick siktlinjen att snudda vid hans stjärt. Just då sade jag till föraren: "Sätt henne på stjärten, chefen!" Han gjorde ögonblickligen en brant stigning med Halifaxplanet, och när nosen plötsligt vändes uppåt, riktades min kulspruta mera nedåt, och jag fick en bråkdel av en sekund på mig att avfyra en eldskur rätt mot förarsitsen, där jag tydligt kunde se den tyske flygaren. Jag stod upp i min trånga bur, och vårt plan sjönk nästan genast efter den oundvikliga överstegringen, så jag hann aldrig se hur det gick, men över mittelskytten skrek:

— Nu fick du honom!

Några ögonblick senare kunde jag själv se hur nattjaktplanet som ett brinnande bål störtade ner i havet och fortsatte att brinna nere på vattnet en god stund. Och nu förstår ni kanske hur jag menar? Jag fick flygmedaljen för den här saken, men faktum är att det var mina kamrater som gjorde hela arbetet. Jag behövde bara pressa in avtryckaren på min kulspruta. Det är ett exempel på vad samarbete betyder.

Det vi var mest rädda för var nattjaktplan som vi inte kunde se. Fick vi syn på dem först och de inte upptäckte oss, försökte vi smita undan och lyckades som regel med den saken. Ibland var mynningsflammorna från deras vapen och spårljusprojektilernas eldflugor i luften runt omkring oss det första vi lade märke till. När sådant hände, var det min sak att ange för chefen vart han borde ta vägen för att klara sig undan angriparen. Han var en rasande fin expert på detta och gjorde det genom någon listig manöver som jag inte kan beskriva här. Värst var det när fienden träffade oss under första anfallet, och så var fallet den gången jag blev sårad.

Det var en natt när vi var ute över Düsseldorf. Jag såg plötsligt hur kulsprutorna på ett jaktplan blixtrade rätt mot oss, och vi gjorde genast vad vi kunde för att komma ur elden. Just som vi hade trasslat oss ifrån tysken, var det som om åskan slagit ner i min bur och jag hörde kanondundret strax intill. Jag kunde inte se det minsta, men ett annat jaktplan måste ha flugit in från sidan och öppnat eld medan jag höll ögonen på det första. Hela ena sidan på mitt torn hade skjutits sönder, och det kändes som om mitt högra ben blivit avslitet. Jag anmälde till chefen att jag var sårad så att han kunde beordra fram någon annan att ta min plats ifall jag inte orkade fortsätta. Strax därpå hörde jag att övre mittelskytten också blivit träffad. Han hade fått en kula i huvudet, synnerven var skadad och han var nu alldeles blind.

Efter ytterligare några ögonblick fick jag veta att vår ena vinge skjutits i brand, och jag såg hur två jaktplan kom fräsande med kulsprutorna i full aktion. Jag sköt på dem men bommade, ty mitt torn var så illa tillbucklat att jag inte kunde vrida mina kulsprutor tillräckligt långt för att riktigt få dem på kornet.

Jag sade till den sårade skytten att han skulle lämna sin plats och låta bombfällaren ta den i stället. De andra gjorde sig klara att hoppa ifall branden skulle bli värre. Just som bombfällaren ålat sig in i tornet, kom ett av jaktplanen tillbaka igen. Jag fick det i siktlinjen och sköt en lång eldskur som kom det att explodera i luften. Det var rena lyckträffen bara, men det var ju en väldig uppmuntran för bombfällaren som för första gången försökte sig på flygskyttens jobb.

Sedan blev vi inte anfallna på hela fem minuter och passade därför på tillfället och släppte våra bomber. Det blev fullträffar på en stor fabrik, och just som vi gick ur dykningen kom den andre tysken tillbaka. Han anföll gång på gång från olika håll och tycktes ha obegränsade mängder ammunition med sig. Till sist fick han för sig att han skulle anfalla oss rätt bakifrån, men i stället för att rapportera saken till chefen och ge honom anvisningar om undermanöver, beslöt jag mig helt fräckt för att anta utmaningen. Jag var fasligt utledsen på honom vid det laget, och dessutom hade jag förskräckligt ont i benet. Jag behärskade mig tills han var ungefär 150 meter bort — och när jag då till sist slängde iväg en skur, tystade jag på en gång alla hans kulsprutor. Jag gissar att jag träffade föraren, men jaktplanet fortsatte i alla fall rätt mot oss. Jag fortsatte att skjuta och såg hur splittret yrde åt alla håll. Men jag gav mig i alla fall tid att slå på automatkameran bredvid mig och fick på så sätt några fantastiskt bra bilder när planet bröts i småbitar och störtade ner mot jorden.

Så kunde vi återgå till planflykt och svänga in på vår rätta kurs igen. Som tur var lyckades vi släcka elden i vingen. Men planet var ganska illa åtgånget, så vi kunde inte hålla höjden utan råkade in i en oerhört häftig luftvärnseld. Jag satt fortfarande kvar i mitt sönderskjutna torn, men jag kände mig mycket bättre till mods nu, ty mitt under den hetaste tiden hade jag känt hur blodet droppade längs benet ner på min kalla fot, och jag begrep att benet lyckligtvis inte var avslitet. Jag brukar alltid vara spänd och upphetsad när ett jaktplan anfaller oss men när jag var sårad och trodde att jag blivit av med mitt ben, blev jag på en enda gång fullkomligt kall och behärskad. Jag tänkte alldeles redigt: "Bättre att stupa än överleva med bara ett ben kvar." Och så fortsatte jag att skjuta och hade gett mig sjutton på att få sällskap med tysken ur detta jordelivet. Jag tror aldrig jag har varit så klartänkt i hela mitt liv som just då.

Den längsta tiden i en akterskytts liv är den sekunden som hinner gå från det man ser hur jaktflygaren skjuter på en och tills man själv hunnit svänga på tornet och fått honom på kornet. Det går till så här. Man trycker på en styrstång, och med hjälp av hydraulisk kraft vrider sig tornet åt det håll man vill ha det. Själv överraskade jag mig nästan alltid med att pressa mot styrstången av hela min kraft, precis som om detta skulle skyndat på apparaturens funktion. Det gjorde det naturligtvis inte, lika litet som en hårdare pressning på kulsprutans avtryckarknapp gav kulorna större anslagskraft. I alla fall så tog vi oss lyckligt hem från Düsseldorf, men planet var nu så trasigt att vi måste göra en buklandning på flygplatsen. Den gick emellertid fint, och ingen skadades. De enda som sårats under räden var övre skytten och jag. Några veckor fick jag hålla mig i stillhet, men jag var snart i tjänst igen.

Det var inte alltid sagt att nattjaktplanen var villiga att slåss med oss. De smet hellre sin väg och försökte överrumpla ett annat plan som inte upptäckt dem. Men undantag fanns. Jag kommer särskilt väl ihåg en ihärdig tysk. Han försökte smyga sig på oss men jag fick syn på honom i sista sekunden och gav honom en eldskur. Den satte eld på ena vingen och flygkroppens hela ena sida, och det var bara en tidsfråga när planet skulle bli manöverodugligt. Troligen blev föraren sårad och orkade aldrig hoppa ut. Det tog honom mer än två minuter att göra en stor sväng för att på nytt komma i anfallsläge, och så kom han tillbaka med blixtrande kulsprutor. Jag tror han försökte ramma oss också. Men när han kom var han ett enkelt mål för övre skytten som bara hade att skjuta honom i småbitar. ●

(Copyright: Text & Bilder.)

Besättningen på en Wellingtonbombare gör sig klar för en bombräd över fientliga områden.

Dagens namn:
EMANUEL
Solen går upp kl. 6,01 och ned kl. 6,36.

Morgondagens namn:
RUDOLF.
Solen går upp kl. 5,58 och ned kl. 6,38.

— Vi kan ju inte båda gå från barnet, utan vi måste dela upp kvällerna mellan oss. Du kan ju gå om söndagarna så går jag om vardagarna....

FINT AMERIKANSKT JORDBRUKSREDSKAP.

En maskin, som samtidigt är harv, vält och plog och en hel del annat också, är senaste nytt på jordbruksfronten i USA.

Med de gamla metoderna är lantbrukaren tvungen att först plöja, sedan harva och slutligen välta, innan han kan sätta i gång med att så. Med den nya maskinen kan allt detta ske på en gång, och minst halva tiden kan sparas in.

Den revolutionerande maskinen, som kallats "rototiller" finns i två typer. Den större drivs med traktor och har en bill på fem fot. Den är huvudsakligen avsedd för större arealer och har en vidsträckt användning.

Av den mindre typen finns två modeller. Den har en bill på 20—26 fot och passar utmärkt på mindre bondgårdar, i handelsträdgårdar o. dyl. Den användes som slåttermaskin, plog, harv, såningsmaskin, snöplog, och diverse annat.

"Rototillern" har rönt stor uppmärksamhet bland lantbrukarna i Förenta staterna, men den har likväl fått finna sig i att ha en allvarlig konkurrent om folkgunsten. Det är en nykonstruerad traktor, som kan komma upp i åtta gånger så hög fart som den vanliga. Tack vare att den utrustats med en särskilt låg växel tål den också betydligt större belastning.

— Det är konstigt, att ingen funnit på ett lättare sätt att utföra det här på!

SPÖKE.

Det hände en gång när en handelsresande skulle ta in på ett gästgiveri att det inte fanns en plats att uppbringa. Handelsresanden lyckades emellertid övertala värden så att han fick ligga i ett vindskontor Nu hör det till historien att det brukade spöka i huset speciellt på vinden. Den gode handelsresanden slumrade in så snart han lagt sig, men vaknade vid 12-tiden av att en röst sade:

— Nu är det bara du och jag.

Om en stund upprepade rösten samma ord, varför handelsresanden tyckte det hela var otrevligt, och han rusade upp och började klä på sig. Rösten upprepade ramsan än en gång men då brast tålamodet hos handelsresanden och han mumlade medan han knöt skoremmarna:

— Lugna dig ett slag, så blir det bara du.

— Det enda vi kan använda ert bidrag till är som snöfall i ett vinterlustspel. Det är dock en förutsättning att ni först klipper det i småbitar....

EN HJÄLTE.

Det var på en sjöresa, och man kände inte varandra men satt och pratade och kanske rent av skröt litet grand i röksalongen.

— Ja, herrarna må tro mig eller ej, men det är inte mer än två år sedan, som jag plötsligt fann mig stå tre meter från en väldig isbjörn! Den gulvita besten kröp ihop, den väste till, så att jag kände den heta andedräkten, så tog den med ett hemskt läte ett språng framåt med gapande käftar, och....

— —Nå, men ni då? Vad gjorde ni? Hur gick det? — frågade alla om varandra.

— Jag? Jag vände på klacken och gick lugnt därifrån.

— Vansinne! Tala nu om hur det var? På Spetsbergen? Eller hittar ni bara på?

— Hittar på? Inte alls — det var på Skansen....

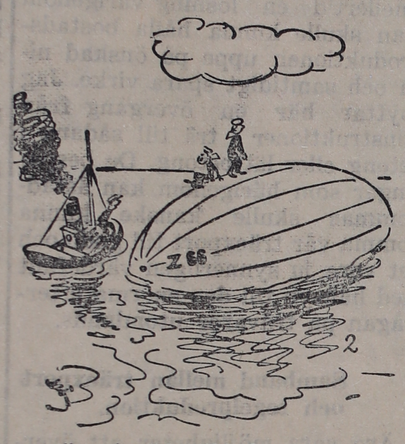

— Är ni nödställda?

— Näh, vi försöker bara konstatera var den är otät!

UR INSÄNDARSPALTERNA.

I anledning av att jag, sedan jag var djärv nog att uppträda och hålla ett tal m o t pastor Hedlund å dansalongen Nalen — rörande ungdomens nöjesliv m. m. — blivit föremål för många "troende vänners" ömma omtanke, såväl i brev som telefon, tillåter jag mig härmed hemställa att vederbörande hädanefter ägnar sina krafter åt något som kan bringa större framgång.

Jag är nog ett tämligen hopplöst fall och tillräckligt gammal att svara för mina handlingar.

Frid!

Gustav Svensson,
socialvårdsassistent.

STATSRÅDSHISTORIA.

Det berättas från k. huvudstaden att ett av våra mest talföra statsråd — man kan ju gissa på vem man vill — satt i en spårvagn och högljutt förklarade för en medpassagerare vad en regering är för något.

— Den är visst inte att likna vid ett fartyg som har en kapten vid rodret. Det är snarare sexton prånmar som inte alls behöver något roder.

— Men vem är det då som styr? undrade medpassageraren.

— Man driver med strömmen, svarade statsrådet.

— Min käre gosse, ännu en gång säger jag dig, håll alltid huvudet högt!

Pappan till "Tipstolvan" får villkorligt? Den för förfalskning av tipstolvan i Skövde anhållne tjänstemannen vid SJ släpptes på fredagen. Då han aldrig tidigare varit straffad, finns det, enligt St.-T., vissa utsikter, att domen kan bli villkorlig.

Kunglig kärlek.

En dagstidning undrar om det inte är något fel med den kungliga uppfostran i slottet eftersom de unga där inte följa gamla lagar och sedvänjor utan gifta sig tvärtemot föräldrarnas vilja. Förr i tiden hade prinsarna sina guvernörer, som höll dem i herrans tukt och förmaning och uppfostrade dem till deras höga kall. Men nu blandar sig prinsarna med det övriga folket på nattklubbar och biopremiärer och visar inte den minsta håg för riksäpplet och hermelinsmantlar. I stället blir de kortfilmare och silversmeder, handelsresande och annat borgerligt och trivsamt samt följer sitt hjärtas röst, vare sig det gäller blygt rodnande flickor eller mera erfarna frånskilda fruar.

Det är nog sant som det är sagt men det där att nutidens prinsar följer sitt hjärtas val i motsats till sina förfäder bör nog tas med en nypa salt. De gamla i kungaborgen, de som hållit sig på mattan", har nog säkerligen även de följt sitt hjärtas val fast det skett på ett annat sätt än vad som nu är fallet. Blodet flyter hett i bernadottarnas ådror — de äro väl inte fransmän till ursprunget för ro skull — och de ha inte heller försummat att svalka det, där så passat och romantikens och i liuva famn fast de gift sin enligt paragraf 5 i succensionsordningen. En som kunde den konsten mer än andra kungliga — läs inte dödliga! var Karl XV. Folkfantasin har begåvat vårt svenska folk med många ättlingar här och där, som resultat av hans amorösa äventyr. Ingen — i varje fall ytterst få — ha förargat sig däröver. Man tyckte tvärtom att sådant var på sin plats, när det gällde en så ståtlig och folkkär monark som Karl XV. Själv hade han samma uppfattning. Typisk för hans inställning till livet och kärleken är följande historia.

En gång skulle Karl XV i egenskap av högsta befälhavare för krigsmakten inspektera ett förband. Bland soldaterna fästes han ögon särskilt vid en krigare, som skilde sig från alla de andra genom sin ståtliga hållning och manligt vackra ansikte. Kungen stannade inför den reslige soldaten och frågade hur han hade det.

— Jo, det är nog bra, Ers majestät, svarade soldaten.

— Nå, frågade kungen, hur har du det ställt med kärleken?

— Jo, Ers majestät, jag har nog en fästmö.

— Sa du **en**, svarade kungen med förvåning i röst och uppsyn.

— Åja, genmälde soldaten, det är nog ett par, tre stycken.

— Så skall det låta från en riktig soldats läppar, sade monarken och fortsatte inspektionen medan ett belåtet leende krusade hans kungliga läppar.

*

De kungligas kärlek har förborgligats. De ha blivit som en av oss, kan man säga, De få som vi ta det onda med det goda. Friheten från de kungliga bojorna kan ha sina agremanger men den kan också bjuda malört i bägaren. Den första som bröt bojorna var vår konungs äldste broder, prins Oscar Bernadotte. År 1888 gifte han sig med hovfröken Ebba Munck av Fulkila. Hon tillhörde vårt lands förnämsta ätter så det var ingen vanlig "Carl-Johansvamp" prinsen gifte sig med. Det steg som då togs av prins Oscar väckte på sin tid en oerhörd uppmärksamhet och hade föregåtts av många och långa familjekonferenser. Man ville att han skulle avstå från sin föresats men prinsen var obeveklig.

Han hade även sin moder, drottning Sophia, på sin sida. Hennes varma religiösa tro hade prins Oscar fått i arv, en tro som f. ö. delades av hans hjärtas utvalda. Världens ära och härlighet voro likgiltiga begrepp för dem. De älskade varandra — det var nog.

Sedan dess har prins Oscars exempel smittat av sig. Över prins Oscars och Ebba Muncks kärlekssaga vilar det något av kunglig förfining eller kultur. Det kan man knappast säga om alla de efterföljare de fått de sista åren. En särprägel intar dock prins Lennart som mot drottningens starka motstånd — han var ju likväl hennes älsklingsprins — gifte sig med Karin Nissvant. Det vilar en vacker air av romantik över dessa båda och deras äktenskapsförbund håller än i dag och håller bra. De ha inte varit något tacksamt ämne för revyförfattare och kåsörer. Det har inte funnits något att "hugga in" på. Prins Sigvard gick det sämre för. Hans tyska fru (den första) kom ingen inpå livet. Hon blev ett dimmigt begrepp för det svenska folket som eljest gärna vill hålla reda på de kungligas handel och vandel. Hans andra fru, som är danska, vet vi heller inte mycket om. Han hör inte till dem som rör sig så det märks och hörs.

(J-pennan i Kvällsstunden).

LÄKEROL-TABLETTERNA SOM
Lena OCH Lindra
– välkomna i förkylningstider

De utomordentliga Läkerol-egenskaperna *lena* och *lindra* ha en förunderlig förmåga att förljuva tillvaron så här års. De driva "förkylningshumöret" på flykten och Ni blir pigg och nyter...

Läkerol
– välkända över hela världen

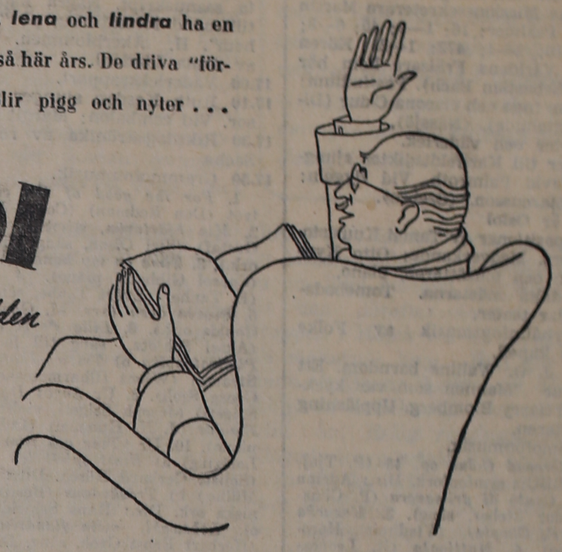

F. AHLGRENS TEKN. FABRIK AB • LÄKEROL-BOLAGET • GÄVLE • Kungl. Hovleverantör

Konsum är öppen för alla utom för en — *profiten*

I konsum är konsumenterna ägare och medlemmar.
Det överskott, som uppstår vid försäljningen,
går ej i privata fickor
utan tillbaka till medlemmarna.

Medlemmarna har en gång för alla stadgat,
att kapitalet, som de själva tillskjuter,
skall förräntas med högst 5%
Detta förhindrar profit
och möjliggör låga priser.

Vid gemensamma inköp
i egna butiker
kan man
ej tjäna på andra
blott tjäna varandra

konsum/kooperativa

RADIOPROGRAMMEN

Lös Eder radiolicens!

Måndagen den 25 mars.

Riksprogrammet:

8.40 Helgdagsmorgon. (Grammofon).
8.45 Väderleksrapport.
8.50 Morgonmusik av Folke Reinholdsons kapell.
9.30 Humanitet. Ur ett stenografiskt referat av Knut Kjellbergs sista föreläsning på Stockholms Arbetareinstitut. Uppläsning av Sture Ericson.
9.50 Grammofonkonsert.
1. Joseph Haydn: *Symfoni nr 97 C-dur.* Adagio. Vivace. — Adagio ma non troppo. — Menuetto. — Finale: presto assai. (Londons filharmoniska ork. Dir.: Thomas Beecham). 2. Wolfgang Amadeus Mozart: *Konsert för horn och orkester.* Allegro. — Romanze: larghetto. — Allegro. Solist: Aubrey Brain. BBC:s symfoniork. Dir.: Adrian Boult. 3. Franz Schubert: *Symfoni nr 2 B-dur.* Largo. Allegro vivace. — Andante. — Menuetto. — Presto. Columbias radioork. Dir.: Howard Barlow.
11.00 Högmässa i samband med Allmänna Missionskonferensen för Ungdom. Predikan av doc. Bengt Sundkler. Anförande av Missionssekreterare Martin Bergling. Psalmer: 16: 1—2; 45: 6—8; 36: 2; 510: 1—4; 472: 1—2. Kören sjunger: Världens Frälsare kom här (Johann Sebastian Bach). Postludium: Preludium, fuga och ciacona C-dur (Diderik Buxtehude). (Nässjö).
12.40 Nyheter och väderlek.
13.00 Sånger till Karlfeldtsdikter sjungna av David Palmroth. Vid flygeln: Gunnar Marcusson. (Örebro).
13.20 Här är Oslo!
13.35 Kompositioner av Taneli Kuusisto, Helsingfors. Medverkande: Otto Kyndel, violin och tonsättaren, piano.
14.15 De stolta mästarna. Tomebodabarn spelar teater.
14.30 Underhållningsmusik av Folke Englunds kapell.
15.30 Från J. O. Wallins barndom. Ett kapitel ur "Mannen som var kyrkorgel" av Harry Blomberg. Uppläsning av författaren.
16.00 Grammofonmusik.
1. Ur *Serenad C-dur op. 48* (P. Tjajkovskij) BBC:s symfoniork. Dir.: Adrian Boult). 2. *Canto di primavera* (P. Cimara) (Eleanor Steber, sång). 3. *Mazurka ciss-moll (F. Chopin)* (Vladimir Horowitz, piano). 4. *Mattinata* (R. Leoncavallo) (Solist: Jussi Björling. Dir.: Nils Grevillius). 5. *Chanson d'autrefois* (G. Pierné) (Saxofonkvartett). 6. *Persisk marknad* (A. Ketelbey) (Bostons promenadork. Dir.: Arthur Fiedler). 7. Ur »*Madame Dubarry*» (C. Millöcker) a) *Without your love* (Solister: Grace Moore och Richard Crooks) b) *The Dubarry* (Solist: Grace Moore). 8. *Bye'n bye,* foxtrot (Engvick-Hathaway-Elman) (Ziggy Elmans ork.). 9. *Missouri waltz* (Eppel-Logan-Channon) (Bing Crosby, sång. John Scott Trotters ork.). 10. *Längtans blåa blomma,* foxtrot (Steen-Karl Ewert) (Naemi Briese, sång. Nils Weingards ork.). 11. *Novelty accordion,* foxtrot (E. Frank) (Erik Franks trio). 12. *Månskensvalsen* (I dream of Jeanie) (Foster-Holms-Nils Georg). (Carl Holmberg, sång. Stig Holms ork.) 13. *Dalregementets marsch* (M. Stenbock) (Svea livgardes musikkår. Dir.: Per Grundström).
17.00 Väderleksrapport.
17.10 En amerikansk trubadur — ett knippe Carl Sandburgvisor sjungna av John E. Petri.
17.40 Flaggan i topp! K. F. U. K:s scoutförbund fyller 25 år.
18.00 Musikgudstjänst från Engelbrektskyrkan. Medverkande: Engelbrekts kyrkokör och en stråkorkester. Vid orgeln: Oskar Lindberg. Dir.: David Ahlén.
19.00 Nyheter och väderlek; dagens eko.
19.30 Alf Alfer sjunger till Radiotjänsts underhållningsorkester. Dir.: Sune Waldimir.
20.00 "Det är så vackert med allt vackert". Ett program av Karl Axel Arvidsson och Olof Forsén.
20.40 Konsert av Göteborgs radioorkester. Dir.: Sten Frykberg. Solist: Alex Portnoff, piano.
21.30 Hur människor föddes och dog på 1700-talet. Föredrag av prof. Eli F. Heckscher.
22.00 Nyheter och väderlek.
22.15 Från SM-finalen i brottning.
22.35—23.05 Johannes Brahms: Trio a-moll op. 114 för piano, klarinett och violoncell. Hans Leygraf, Ingvar Eriksson och Claude Genetay.

MINNS DU

Din lilla finska gäst? Din skyddsling behöver fortfarande Ditt stöd i ett kargt och fattigt land. Hjälp Hjälpkommittén för Finlands barn. Postgironummer 900 900.

Tisdagen den 26 mars.

Riksprogrammet:

Morgongymnastik.
7.10 Ledare: Maja Carlquist.
7.25 Ledare: Gösta Karås.
7.45 Morgonandakt (kyrkoh. Samuel Melin, Borås).
8.00 Nyheter och väderlek.
10.30 Musik under arbetet. Ulla Billqvist och Anders Börje sjunger visor, vid flygeln: William Lind, Erik Tronrud, Oslo, spelar dragspel. Gammal dansmusik av Kryssprickarna (Göteborg).
11.30 Hur Sven och Bo klarade trafikprovet. Radiospel. (Repris. Skolradio).
12.00 Klockspelet från Stadshustornet; dagens dikt. Därefter: Madame Yvettes trio spelar. (Göteborg).
12.30 Nyheter och väderlek.
12.50 Valutor och fondbörs.
13.00 Klockorna på Klockargården. Underhållning för barn av Bertil Perrolf.
13.15 Andliga sånger sjungna av Lars Rosén. Vid flygeln: Oscar Gustafsson.
13.30 Titt i reportagearkivet.
13.45 Fritz Kreisler spelar. (Grammofon).
14.00 Hämma inte spädbarnets arbetslust! Föredrag av Ellen Elmér.
14.20 Kabaretorkestern. Dir.: William Lind.
15.00—15.30 Ur Selma Lagerlöfs otryckta manuskript. Några kapitel ur en tillämnad fortsättning på "Liljecronas hem". II. Åkerblommen. Uppläsning av Anna Lindahl.
17.00 Väderleksrapport.
17.10 Ruth Kasdan sjunger franska visor. Vid cembalon: Margit Theorell.
17.30 Riksdagskrönika av red. Torvald Sachs.
17.50 Grammofonmusik.
1. *For the good of the country,* foxtrot (Don Redman) (Count Basies ork.). 2. *Min hjärtevän,* schottis (Ågren-Fritz Gustaf) (Siri Olson, sång. Sigurd Ågrens ork.). 3. *Time on my hands* (V. Youmans) (Carrol Gibbons, piano). 4. *Sjösalavals* (E. Taube) (Evert Taube, sång till luta). 5. *Svarta ögon* (arr. M. Gould) (Morton Goulds ork.). 6. *Lilla Paris* (B. Sjöberg) (Aksel Schiøtz, sång till luta). 7. a) *Pizzicatopolka* b) *Tritsch-Tratschpolka* (J. Strauss) (Wiens filharmoniska ork. Dir.: Georg Szell). 8. Ur *Sonat D-dur* (Weber-Szigeti) (Joseph Szigeti, violin). 9. *Rondo Ess-dur* (J. N. Hummel) (Lubka Kolessa, piano). 10. Ur »*Tsar och timmerman*» (A. Lortzing) a) *Einst spielt ich mit Szepter* (Solist: Gerhard Hüsch. Dir.: Hanns Udo Müller) b) *Träskodans* (Berlins filharmoniska ork. Dir.: Hans Schwidt-Isserstedt) c) *Lebewohl, mein flandrisch Mädchen* (Herbert Ernst Groh, sång. Dir. Otto Dobrindt). 11. *Ouvertyr* till »*Allesandro Stradella*» (F. von Flotow) (Ork. från Deutsches Opernhaus, Berlin. Dir.: Walter Lutze).
18.45 Får jag behålla min plats? En orientering av advokat Bo Westman om en ny lag. (Göteborg).
19.00 Nyheter och väderlek; dagens eko.
19.30 Pastoral och idyll. Medverkande: Ingrid Eksell och Olle Nygren, sång, samt Radiotjänsts underhållningsorkester. Arr. och dir.: Sven Sköld.
20.05 Hjälp Europas barn! Sven Jerring rapporterar från fronten Hamburg-Ruhr.
20.50 Den ryske Mefisto, ett kåseri om bassångaren Fjodor Sjaljapin av Knud Hegermann-Lindecrone. (Grammofonillustrationer).
21.30 Här är Paris!
21.40 Lillian Ellis sjunger filmmelodier till Kabaretorkestern. Dir.: William Lind.
22.00 Nyheter och väderlek.
22.20 ABC i ryska. Lektion av lektor Karl Axnäs.
22.50—23.40 Den nya musiken. Diskussion i Musikaliska Klubben.

NYA TYSKA GIFTERMÅLSLAGAR.

Tyskarna kan nu gifta sig med vem de vill — judar, negrer och zigenare, som förut var bannlysta. Den 1 mars träder en ny lag i kraft i alla fyra ockupationszonerna, som bland annat gör skilsmässor lättåtkomligare. Det inns emellertid en viktig paragraf om äktenskapsbrott. Den som ådömes skilsmässa för äktenskapsbrott får inte gifta sig med partnern i det olagliga förhållandet.

FRÄMST som ortstidning, främst som annonsorgan, främst som nyhetstidning. Ortstidningen kan Ni ej undvara. Verkställ därför prenumerationen snarast, därmed gör Ni Eder själv största tjänsten.

Onsdagen den 27 mars.

Riksprogrammet:

Morgongymnastik.
7.10 Ledare: Maja Carlquist.
7.25 Ledare: Gösta Karås.
7.45 Morgonandakt (kyrkoh. Samuel Melin, Borås).
8.00 Nyheter och väderlek.
12.00 Klockspelet från Stadshustornet; dagens dikt. Därefter: Erik Mattias Yrgård sjunger visor till gitarr. (Sundsvall).
12.30 Nyheter och väderlek.
12.50 Valutor och fondbörs.
13.00 En amerikansk upptäcktsfärd till Nya Guinea. Föredrag av forskningsresanden Sten Bergman. (Skolradio).
13.30 Solistprogram. Medverkande: Carl Achatz, flöjt och Richard Engländer, cembalo och piano.
14.00 Vart skall jag vända mig? Brevlåda för sociala frågor. (Anna Lisa Söderblom). (Kiruna).
14.20 Radiotjänsts underhållningsorkester. Dir.: Sune Waldimir.
15.15—15.30 Ärvt förgår, förvärvt består, en smålandshistoria av Henrik Wranér. Uppläsning av Carl A. Forsén. (Jönköping).
16.30 Program för utlänningar i Sverige (på rumänska).
17.00 Väderleksrapport.
17.10 Sportfiskarens undergång. En historiett ur "En kväll om våren" av Bengt Anderberg. Uppläsning av Stig Järrel.
17.20 Lodolakören sjunger. Dir.: Gösta Wahlström. (Göteborg).
17.40 Papperen på bordet. Arbetsförmedlare och personalchefer om konsten att söka plats.
17.50 Grammofonmusik.
1. *Den trekantiga hatten,* balettsvit (M. de Falla) (Bostons promenadork. Dir.: Arthur Fiedler). 2. *Que deviennent les roses* (G. Paulin) (Grace Moore, sång. Dir.: Wilfred Pelletier). 3. *Witches' dance* (E. MacDowell) (Hans Barth, piano). 4. *Sérénade mélancolique* (P. Tjajkovskij) (Mischa Elman, violin). 5. *Fulfillment* (Tietjens-Russel) (John Charles Thomas, sång). 6. *Amelievals* (H. C. Lumbye) (Tivolis konsertsals ork. Dir.: Thomas Jensen). 7. *Min kruslockiga baby* (Clutsam-Wallmark) (Sven-Olof Sandberg, sång. Sven Arefeldts ork.). 8. *Rendezvous with rhythm* (Ellington-Hodges) (Johnny Hodges orkester). 9. *Stars in your eyes,* bolero (Green-Ruiz) (Frank Sinatra, sång. Xavier Cugats ork.). 10. *En kvinna efter midnatt,* foxtrot (Görling-Andrew) (Stina-Britta Melander, sång. Thore Jederbys ork.) 11. *Timmerhuggarfröjd,* spelmansvals (J. Hedberg) (Andrew Walter, dragspel). 12. *Violer till mor* (Hermani-Roland) (Bertil Boo, sång. Sven Arefeldts ork.). 13. *Persisk marsch* (J. Strauss) (Maryan Rawicz och Walter Landauer, pianoduo).
18.50 English on the Air. (Motala).
19.00 Nyheter och väderlek; dagens eko.
19.30 Var efter sin näbb. 40 minuter med Gunnar Skoglund och en grammofon.
20.10 Att mäta egenskaper. Ett samtal om testning. Deltagare: fil. lic. Birger Beckman, småskollärarinnan Stina Borrman, fil. dr Torsten Husén och med. lic. Gustav Jonsson.
20.55 Otto Klemperer dirigerar Franz Schuberts symfoni nr 9 C-dur. Från Stockholms Konsertförening.
21.45 Fritt ur hjärtat. Elsa Nyblom har ordet.
22.00 Nyheter och väderlek.
22.20—23.00 Modern dansmusik på grammofon.

Fel på Eder radio
— Ring tel. 555 Laholm —
Laholms Radioaffär
Bröderna Johnson.
Reparationer utföras under garanti. HUMANA PRISER.

BRÄNSLEMINISTERN:

Inhemsk förbrukning av trä måste begränsas.

600.000 STANDARDS FÅR HEMMAMARKNADEN MEDAN 400,000 GÅR TILL EXPORT.

I tidningspressen och andra sammanhang har vid flera tillfället påtalats bristen på virke och därav föranledda svårigheter för byggnadsindustrien m. fl. För att få klarhet i denna fråga har Laholms Tidning vänt sig till statsrådet John Ericsson. Han är ordförande i byggnadsberedningen, d. v. s. den instans som bereder ärenden rörande ansökningar om byggnadstillstånd. Vidare har han bl. a. i uppdrag att inom regeringen handlägga bränsleärenden.

Statsrådet Ericsson framhåller, att man under den gångna vintern sökt på vedavverkningarnas bekostnad överföra arbetskraft till gagnvirkesavverkningarna. Detta har varit nödvändigt för att få fram största möjliga kvantitet trävaror för export. Med hänsyn till kolimportens otillräckliga omfattning har man dock redan nu tvingats att utvidga avverkningsåläggandena med fem miljoner m³ och inom bränslekommissionen överväger man huruvida ytterligare utökning av produktionsplikten kan bli erforderlig. Vad exporten beträffar har Sverige utfäst sig att leverera 400.000 standards.

— Var inte fjolårets export avsevärt större?

— Jo det är sant. Då sålde vi inte mindre än 700.000 standards, varav 600.000 standards hann att skeppas under fjolåret. Denna stora export möjliggjordes genom den betydande lagerhållning som vi då förfogade över.

— Om vi skall exportera 400.000 standards, hur mycket kan det då bli över för hemmamarknaden i år?

— Vi räknar med att få fram en miljon standards detta avverkningsår. För hemmaförbrukningen få vi sålunda över en kvantitet av 600.000 standards.

— Detta är väl en ganska avsevärd kvantitet som borde räcka väl till för hemmabehovet.

— Det kan nog tyckas så, men i fjol gick förbrukningen upp till icke mindre än 657.000 standards.

Bostadsproduktionen tar 65,70 proc. av trävirket.

— Förbrukningen i år kan således inte få samma omfattning. Var kan man räkna med att eventuella inskränkningar i så fall måste sättas in?

— För under fjolåret tillståndsbeviljade nybyggnader beräknas ha åtgått omkring 380.000 standards. Bland de olika förbrukningstyperna leder här bostadshusen överlägset. Till trähusen ha åtgått 160—170.000 standards eller 40—50 proc. och för stenhusen 85.—90.000 standards eller 20—25 proc. Sammanlagt svarar alltså bostadsproduktionen under fjolåret för 65—70 proc. av hela virkesåtgången för tillståndsreglerade nybyggnader. Det är svårt att helt få överblick över vad virket i övrigt användes till, men en betydande del går säkerligen till reparationsarbeten och dylikt, inte minst vad landsbygden beträffar.

Bostadsproduktionen skall säkras.

Kan man alltså tänka sig att inskränkningar i första hand skall drabba bostadsproduktionen?

— Den tanken ligger naturligtvis nära till hands eftersom denna produktion slukar så mycket virke, men bristen på bostäder är så stor att vi ej gärna vill förlika oss med tanken att minska bostadsbyggnadsvolymen. Det finns emellertid en lösning varigenom man skulle kunna hålla bostadsproduktionen uppe på önskad nivå och samtidigt spara virke. Jag åsyftar här en övergång från konstruktioner i trä till sådana i betong eller lättbetong. De besparingar som härigenom kan åstadkommas skulle kanske kunna komma vår träexport till godo och det vore ju synnerligen värdefullt med hänsyn till den enorma efterfrågan på trävaror utomlands.

Samband mellan träexport och tegelproduktion.

Äro våra möjligheter att övergå till betong- eller lättbetongkonstruktioner helt obegränsade?

— Det kan man inte säga. Produktionen av cement, tegel och lättbetong är beroende av våra förmåga att kunna ställa bränsle till förfogande och industriens kapacitet. Våra möjligheter till import av fossila bränslen äro å andra sidan på sätt och vis beroende av vår förmåga att exportera trävaror.

— Kan man kanske säga att kolimporten står i direkt relation till vår export av trä och massa?

— Det är nog alldeles riktigt, men i vart fall kan man inte bortse ifrån att här råder ett visst sammanhang. En ökad kolimport skulle härjämte möjliggöra överförande av ytterligare arbetskraft från ved- till gagnvirkesavverkningarna.

— Är det kanske något ytterligare som statsrådet skulle vilja framföra i detta sammanhang?

— Det skulle i så fall vara att hushållningen med virke inom landet ingalunda kan sägas vara god. Tvärtom slösas det nog åtskilligt. Ur rent ekonomiska synpunkter borde det emellertid ligga i alla parters intresse att genom virkesbesparande åtgärder nedbringa byggnadskostnaderna vad virket beträffar. Det är även av andra skäl angeläget att skapa ökad förståelse för nödvändigheten att spara virke. På så sätt kan nämligen materialet räcka till flera bostäder än eljest och vidare bidrar man till en ökad sysselsättning. I varje fall måste det vara ett nationellt intresse av första storleksordningen att nedbringa virkesförbrukningen inom landet. Detta inte minst med tanke på den situation som råder i de krigs härjade länderna med bl. a. en bostadsbrist av helt annan storlek än den som vi ha erfarenhet av.

FRÅGA.

Folkskollärare Bengtsson från M. har en längre tid varit inkallad till beredskapstjänst och har under denna tid blivit mycket god vän med Nilsson, som senare blivit trafikpolis i huvudstaden.

Något halvår efter bådas hempermittering reser Bengtsson till Stockholm med sin egen och en lärarinnas skolklasser på skolresa. Sextio barn med Bengtsson och lärarinna i spetsen nå Tegelbacken, där Nilsson dirigerar trafiken — och Bengtsson mötes med ett glädjetjut från högtalaren:

— Har 87:an gått och gift sej?

Mattssons Fastighetsaffär
JOHN BENGTSSON.
Tel. 29. LAHOLM. Tel. 29.
Förmedlar försäljning av LANTEGENDOMAR, STADSFASTIGHETER och VILLOR.
Förrättar BOUPPTECKNINGAR och ARVSKIFTE, uppsätter TESTAMENTE.
Ombud för VÄXJÖ och ALFSBORGS hypoteksföreningar.
Försäkringsagentur för "SKÅNE" och "MALMÖ.
FÖRRÄTTAR AUKTIONER.
BILLIGT ARVODE. SNABBT UTFÖRANDE.

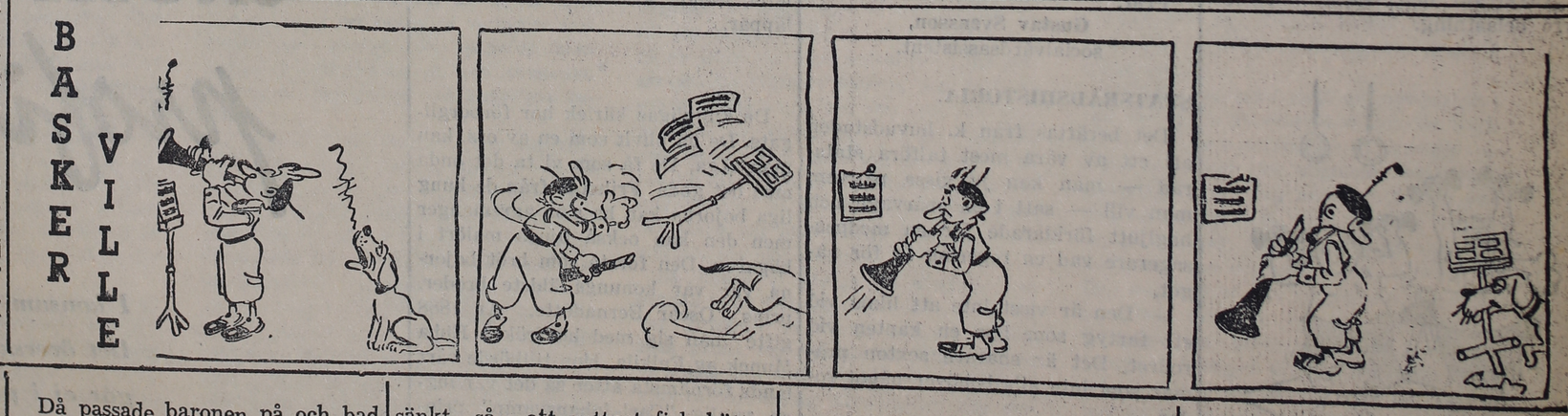

Gamla Riksdagsmannagården.

Av KARL WILLIAMS. — Eftertryck förbjudes. —

Forts.

Den, som kände sig mest bortkommen i sällskapet var unge Sven Erlandsson. Han var alltid av naturen litet blyg och tafatt inför främmande och verkade en smula klumpig i sättet. Nu rodnade han för varje gång någon tilltalade honom och önskade, att han varit långt borta i skogen i stället för på den här tråkiga tillställningen.

När unga fröken Borgstjärna serverade honom kaffet och försökte muntra upp honom med ett samtal, kände han sig ytterligt generad och betraktade henne, som hon varit ett sällsynt högdjur. Han vågade knappast se upp på den livliga flickan, och var gång han gjorde det, rodnade han märkbart.

Birgitta däremot föreföll ytterst intresserad av den vackra och blyge ynglingen och gjorde allt hon kunde för att vara sällskaplig mot honom.

— Är han inte stilig, mamma, den där odresserade elefanten, passade hon på att viska till sin mor då de för ett ögonblick voro ensamma borta i en annan del av den stora salen.

Friherinnan log litet högdraget.

— Stilig vill jag inte påstå, sade hon, men han ha en grann kropp och med litet polityr kunde han nog bli det du säger.

Och friherinnan, som var så mycket yngre än sin man, suckade litet och gav föremålet för samtalet en lång, beslöjad blick. Så gick hon och lade beslag på pastorn och bredde ut sig över sin gamla sorg om hur tråkigt allt var härute på det gudaförgätna godset.

Då passade baronen på och bad Erik följa med ut på kontoret och röka en cigarr och ta en grogg på tu man hand, medan pastorn höll fruntimmerna sällskap. Han, pastorn, tog nämligen på sin höjd endast ett glas vin, och det kunde det övriga sällskapet också roa sig med under tiden, menade värden.

De båda herrarna resonerade lantbruk och därtill hörande saker att börja med, och baronen underlät inte att påskina, hur bekymmersamt han för sin del hade det med att få ekonomien att gå ihop. Han ville förbereda det han ämnade komma med och avvaktade endast ett lämpligt tillfälle.

Erik Erlandsson satt lugn och trygg och lyssnade, allt emellanåt som han gjorde ett inlägg då och då. Just som baronen på ett fintligt sätt började tala om sitt sparbankslån, avbröt Erik honom med en helt annan sak.

— Vi ska ha ett sammanträde hemma hos mej nu om några dagar, angående torrläggningen av ängarna på byägorna båda sidor om Storån, sade han. Dä ä fråga om möjligheten av att få åfallet sänkt så, att vattnet fick bättre avrinning.

Baronen, som satt tankspridd och tänkte på sitt, tog sitt glas, skålade och drack en djup klunk.

— Jaså, sade han, men ett sådant företag kosta pengar, och som saken även berör mina ägor, förmodar jag det ingriper även där. Jag har ju en femtio tunnland mark omkring ån också, som herr Erlandsson vet.

— Javisst, svarade Erik, å nu ville jag höra, hur baron ställer sej till företaget å vill komma mä på sammanträdet. Dä gäller ju bara att diskutera möjligheter å kostnader att börja mä, å var å en får naturligtvis satsa efter jordareal å beräknat förbättringsvärde.

Baronen tog såg åter en djup klunk ur glaset.

— Ja, ja, tanken är nog bra, och jag ställer mig inte avvisande mot den, men för närvarande har jag andra saker att tänka på.

Han lutade sig fram över bordet mot sin gäst och gick nu rakt på sak.

— Jag ska tala om för er, min käre Erlandsson, att jag sitter förbaskat trångt just nu. Skörden står för dörren, och jag kan inte få något arbetsfolk på gården. Drängarna går sin väg, därför att jag inte kunnat betala deras löner i tid, och vi är långt efter med arbetet. För att komma över det värsta har jag sett mej nödsakad ta ett litet lån i sparbanken, och nu har jag tänkt be herr Erlandsson hjälpa till med ett namn också på borgen. Det är ingen risk, och summan är bara på futtiga tvåtusen.

Erik måste le invärtes, då han kom att tänka på sin fars ord idag på förmiddagen: "Då ska du se, att baron vill låna pengar av dej", hade han yttrat, och det slog in, åtminstone någotsånär...

Han teg en stund och funderade, och plötsligt slog honom en tanke, som inte var ny för dagen. Baronens utskift låg i gräns med hans eget borta vid Storån, och Erik hade många gånger tänkt, att det skulle bli ett fint, sammanhängande område en gång fallet bleve sänkt. Och nu kanske?

Baronen, som med tydlig oro satt och väntade på hans svar, lät höra ett kort:

— Nå?

— Ja vet inte, hur ja ska ställa mej te barons begäran, svarade han vänligt. Men kanske saken kunde ordnas på ett annat sätt.

Han rätade plötsligt upp sig och såg på den andre med klar och kall blick.

— Vill baron sälja sitt utskift? sade han rakt på sak. Åkerarealen hemma ä för liten å tämligen tungbrukad, å ja behöver mer jord. Men om fallsänkningen blir av, kunde ja få, va gården behöver, fast dä blir nog dyrbart förstås.

Baronen såg upp, klatt överraskad.

— Ja, varför inte, sade han. Det där åskiftet har jag inte haft någon nytta av på den dag jag minns. Jag har förstås brukat sälja gräset där på ot de år, det kunnat tillvaratagas för vattenbeståndet, men det blir inte mycket för det. Och i så fall är det inte första gången jag styckar en bit av ägorna. Jag har för mycke jord och för lite folk att sköta dem.

Han gjorde en påfyllning i glasen och skålade.

— Nå, hur mycket anser ni, att skiftet skulle vara värt då, min kära Erlandsson.

(Forts.)