LAHOLMS TIDNING

Nr 94 — Ansvarig utgivare: J. B. Bengtsson. — Onsdagen den 24 april 1946. — Laholms Tidnings Tryckeri, Laholm. — Årg 15.

De mördade var aldrig med ombord

Ryska anklagelserna är ren bluff, påstår de internerade

NYKÖPING den 23. (TT)

Huvudförhandlingen i det stora utlämningsmålet mot de fem ryska medborgare, som sedan en tid suttit häktade i Nyköping, inleddes på tisdagsförmiddagen inför Nyköpings rådhusrätt. De häktade anklagas av de ryska myndigheterna för att under kriget ha mördat två ryska politruker ombord på en rysk minsvepare i Östersjön.

Vid förhören har framgått att ingen av 28 hörda vittnen har iakttagit något anmärkningsvärt ombord. Någon sammansvärjning mot de två politrukerna kände de heller inte till.

En av de häktade, kaptenlöjtnanten i ryska marinen N. F. Basukoff, framhöll, att han fått höra talas om de påstådda morden först långt efter det han kommit till lägret i Byringe. Anklagelserna från rysk sida ansåg Basukoff vara en ren konstruktion.

Kontentan av vittnesmålen var att ingen iakttagit något anmärkningsvärt ombord under den natt fartygen flydde från Dagö till Stockholms skärgård, där de omhändertogs av svenska örlogsmän. Ett par vittnen hade haft sådan tjänstgöring ombord att de ovillkorligen måste ha märkt, om något ovanligt passerat. Ingen av vittnena hade sett de såsom mördade föregivna politrukerna Jakuloff och Akuloff ombord efter det fartyget lämnat Dagö. Ett vittne förklarade med bestämdhet att hela det ryska anklagelsematerialet måste vara en konstruktion.

Från rysk sida har uppgivits, att man efter morden på politrukerna kastat minsveparens räddningsslup över bord för att ge sken av att politrukerna givit sig av i denna. Vittnena uppgav, att denna uppgift är oriktig och att räddningsslupen från minsveparen fanns kvar vid ankomsten till Stockholms skärgård. Även den andra minsveparen hade sin räddningsslup med sig. Uppgifterna har bestyrkts av de svenska marinmyndigheterna.

Vittnesförhören återupptas på onsdagsmorgonen med de återstående vittnena.

ITALIENSK TRIESTE-DEMONSTRATION. Italienska Trieste-bor demonstrera för stadens anslutning till Italien utanför det hotell, där den allierade militärkommissionen residerar.

Mussolinis lik stulet nattetid av fascister

MILANO den 23. (TT från Reuter.)

Stadens myndigheter rapporterar, att stoftet efter Mussolini på måndagsnatten avlägsnades från en kyrkogård här. Fascister stå bakom dådet.

Mussolini, som avrättades av italienska partisaner i maj 1945, begravdes i hemlighet på en av Milanos kyrkogårdar.

Tidigt på tisdagsmorgonen, då dödgrävarna skulle börja sitt arbete i närheten av den plats där Mussolini och hans älskarinna Clara Petacci begravts, fann de graven uppgrävd och kistan med Mussolinis lik bortförd. Clara Petacceis kista hade inte rörts.

"Duce, du skall få en värdigare grav"

Stadsstyrelsen i Milano har utsänt en officiös kommuniké om bortförandet av Mussolinis lik från kyrkogård n:r 16. Polisen har måst avspärra kyrkogårdsområdet och hålla tillbaka de tusentals nyfikna som samlats. I närheten av graven har man hittat en skrivelse från det demokratiska fascistiska partiet, i vilken kunde läsas: "Duce, du skall få en värdigare grav". Polisens energiska undersökningar har ännu inte lett till resultat.

Nyfascistisk kupp på årsdagen av nederlaget?

MILANO den 23. (TT. fr. Reuter.)

Fanatiska italienska fascister tros stå bakom både bortförandet av Mussolinis lik och myteriet i San Vittorefängelset. Båda händelserna misstänkes vara ett led i en fascistisk plan, som utarbetats i samråd med årsdagen av Mussolinis död och befrielsen av norra Italien.

DEN FINSKA REGERINGSDELEGATIONEN I MOSKVA. En bild från den finska regeringsdelegationens ankomst till Moskva. — Vid mikrofonerna ses statsminister Pekkala. T. h. utrikesminister Molotov.

Invånarna i "guldbyn" är ej glada åt fynden

ODENDAALSRUST, ORANJEFRISTATEN den 23. (TT från Reuter.)

I Odendaalsrust, där man nyligen påträffade världens rikaste guldfyndighet, finns det folk som inte vill ha det guld som beräknats finnas uder markytan. De vill inte se sin lilla by förvandlad till ett andra Johannesburg.

Det rör sig här om de verkliga byborna, torvans folk, som är nöjda med sin lilla by i dess nuvarande form och tror att guldet i längden inte gör någon människa gott. En av dem är en man som äger två jordbitar, vilka för ett par år sedan var värda 30 pund stycket. Nu skulle han inte ha någon svårighet att sälja dem för 3,000 pund per styck.

Det finns emellertid givetvis folk som har en helt annan åsikt. En av dem är "borgmästaren", som tror att guldfynden skall ge upphov till en lysande utveckling för det lilla samhället. I stort sett kan dock sägas att byborna åtminstone ytligt sett inte förändrats. Kyrkan och tre tegelhus är de enda solida byggnaderna på orten. Det finns ett litet hotell med tolv rum. Någon elektricitet har man inte och inte heller några järnvägsförbindelser. Men planer har redan gjorts upp för ett nytt hotell, som skall kosta 25,000 pund, och det gamla hotellet skall utbyggas. Transportministern har planer på att anknyta byn till järnvägsnätet. Det talas om en ny kraftstation som skall leverera de stora mängder kraft som beräknas för det nya Odendaalsrust.

Rushen har också gjort sina verkningar kännbara i det 55 km. längre bort belägna Kroonstad med en befolkning på 5,000 personer.

Amerikanskt plan beskötts i Österrike av ryska jaktplan

WIEN den 23. (TT. fr. Reuter.)

General Clark, som är befälhavare för de amerikanska ockupationsstyrkorna i Österrike, har inlagt en skärp protest hos de ryska myndigheterna på grund av att fyra ryska jaktplan skule angripit ett amerikanskt transportplan över den amerikanska flygplatsen i Tulln. De ryska planen uppges ha kretsat kring transportplanet och ha avlossat skott som tvingade det amerikanska planet att gå ned.

Intermezzot inträffade några minuter innan ett transportplan medförande fjorton amerikanska tidningsmän anlände till flygplatsen.

Palestina blir FN-mandat?

LAUSANNE den 23. (TT från Reuter).

I välunderrättade zionistkretsar här förklarar man, att den engelsk-amerikanska palestinakommissionens rapport torde föreslå, att Palestina administreras av FN:s förvaltarskapsråd så snart detta organ tillsatts. Till dess skulle Palestina alltjämt styras enligt mandatsystemets principer.

Indianernas pilgift blir bedövningsmedel på svenska lasarett

GÖTEBORG den 23. (TT)

— Jag har en hel del nyheter med mig, förklarar dr Olla Friberg för TT när han på tisdagen anlände till Göteborg efter 1 ½ års narkosstudier i Madison, Wisconsin. Hans erfarenheter skall utnyttjas vid S:t Eriks sjukhus och Sabbatsberg i Stockholm, där han inom kort tillträder den nyinrättade narkosöverläkaretjänsten.

Jag kan i korthet nämna att jag skall börja använda det sydamerikanska pilgiftet, curare, för att åstadkomma muskelförslappning vid olika ingrepp, förklarar dr Friberg. Curare har hittills inte använts i Sverige, men sedan 1942 varit i bruk i USA och Canada. England lär också ha fått nytta av denna prima nybet under världskriget. Intresset för utbildning och anställning av särskilda narkosläkare har av allt att döma stegrats under de senaste åren i Sverige.

Huvudredaktören för Svenska Amerikanaren Tribunen, mr Einar Andersson, befann sig också bland passagerarna. Han är inbjuden av Svenska UD:s pressbyrå att göra en tre månaders studieresa i Sverige och meningen är att han skall skildra sina intryck i resebrev till Svenskamerikanska Nyhetsbyrån.

100,000 kr-vinsten ej uppeldad - men gick ändå upp i rök

Den rätte ägaren gav sig till känna

ÖREBRO den 23. (TT)

Den lott på vilken den ena 100,000-kronorsvinsten vid senaste lotteridragningen placerades i Vretstorp innehas av lantbrukare Martin Lindrot, Skävidmon i Vretstorp. Han har hela tiden vetat att han innehade vinstlotten men tänkt hålla det hemligt. Då emellertid installatör Askvik trodde att han varit ägare av lotten men bränt upp den, tyckte Lindrot att det var büst att ge sig tillkänna, så att vidlyftiga och resultatlösa polisutredningar kunde undvikas.

Pastor Svantesson lämnar Europahjälpen

STOCKHOLM den 23. (TT)

Pastor Allan Svantesson, som representerat Diakonistyrelsen i Svenska Europahjälpens arbetsutskott, har på grund av sjukdom frånträtt detta uppdrag, upplyser Europahjälpens kansli.

Rysk varning till rådet i persienfrågan

Vägran att stryka den kan få "de mest beklagliga konsekvenser"

NEW YORK den 23. (TT. fr. Reuter.)

Då säkerhetsrådet i kväll åter samlades upprepade Gromyko sin begäran att den persiska frågan skulle avföras från dagordningen. Vissa rådsmedlemmar syns tvivla på sannfärdigheten i de ryska och persiska deklarationerna. En del medlemmar i säkerhetsrådet söker fortfarande förgäves hålla den rysk-persiska frågan kvar på dagordningen. Dessa försök är dömda att misslyckas och de misskrediterar endast dem som gör dem, ty de söker offra stadgan för att få tillfälle till ytterligare diskussion i den persiska frågan, yttrade Gromyko. Han framhöll att försök enligt dessa linjer sannolikt skulle få "de mest beklagliga konsekvenser".

Stettinius motsatte sig med kraft Gromyko och förklarade att den persiska frågan skulle stå kvar på dagordningen.

Den brittiske delegationschefen Cadogan framhöll, att han inte kunde finna någonting i stadgan som sade att rådet måste avföra frågan från dagordningen sedan de båda berörda parterna uttalat sig för detta.

Rådet förkastade med åtta röster mot tre det franska ändringsförslaget som i själva verket skulle ha inneburit att den persiska frågan lades åt sidan tills FN:s generalförsamling möts i september.

Före ajourneringen förklarade Gromyko att den ryska delegationen ansåg den persiska frågans kvarstående på dagordningen strida mot FN-stadgan. Han yttrade: Den ryska delegationen anser det därför inte möjligt att delta i diskussionen om den persiska frågan i säkerhetsrådet.

Han lämnade dock inte rummet efter detta uttalande utan stannade kvar tills rådet formellt ajournerade sig.

Prins Haralds tillstånd förbättrat

KÖPENHAMN den 23. (TT fr. RB.)

Prins Harald har på tisdagen haft en ganska god dag. Professor Foged förklarar att prinsens temperatur på kvällen var 37,7 samt att patienten har någon hosta och ansträngd andhämtning. Prinsen är fortfarande mycket svag, men allmänttillståndet beteckna som bättre.

Prinsessan Helene samt döttrarna, prinsessan Feodora och grevinnan Castell-Castell, och sönerna, prinsarna Gorm och Oluf, har på tisdagen avlagt besök vid sjukbädden.

Ultimatum till fångarna i San Vittorefängelset

MILANO den 23. (TT spec.

De 2,500 revolterande fångarna i San Vittorefängelset har tillställts ett kortfristigt ultimatum. Stora polis- och militärstyrkor har omringat fängelset, framför vilket artilleri och lätta pansarvagnar kört upp.

Polischefen i Milano förklarar att kampen mot fångarna skall fortsättas ända tills de kapitulerar.

En tidning i Milano indrogs på tisdagen därför att den uppmanat arbetarna att strejka.

Fångarna höll stånd ännu på tisdagskvällen. Efter att ha kämpat hela natten mot ungefär 1,000 poliser och soldater hotade de att slå sig ut ur fängelset med hjälp av sprängämnen. Ärkebiskopen i Milano har avvisat fångarnas begäran att han skulle intervenera för deras räkning. Två av de 25 polismän, som hålles som gisslan av fångarna, har dödats.

Under nattens strider förde rebellerna då och då sårade fångar till huvudingången och överlämnade dem till Röda korset, en av dem darrade som ett asplöv då han fördes till den väntande ambulansen. Allt han sade var: "Jag kan inte tala, om jag säger något kommer jag att dödas senare".

I dag har inte rebellerna besvarat elden med samma intensitet som på måndagen, men man tror dock att de fortfarande har gott om ammunition.

Fångarna har medelat att de är redo att kämpa ända till slutet, och de gräver skyttegravar på fängelsegården. De sägs försöka ordna massflykt genom avloppsledningarna och gräva en tunnel för att komma fram till ett tomt hus, som svårt ramponerades av brandbomber under en flygraid.

Direktören för San Vittorefängelset har nu avskedats.

Spansk flod steg elva meter flera samhällen under vatten

MADRID den 23. (TT från Reuter.)

Flogen Segura i södra Spanien har svämmat över sina bräddar och satt samhällena Alquerias och Santa Cruz under vatten. 80 procent av husen där sägs ha blivit förstörda. Man tror att många människor omkom i Santa Cruz, då husen störtade in.

Floden sägs ha stigit elva meter på ett par timmar. Översvämningen har kommit efter två års intensiv torka.

Flera hundra sjömän med roddbåtar från Cartagena hjälpte till att rädda 8,000 människor som transporterades till Murcia, berättas det. Några kvinnor födde barn i båtarna. En man, hans hustru och sex barn räddades från en trädtopp i Molina del Segura. Fadern hade bundit fast barnen i trädgrenarna så att de inte skulle sopas bort av vattenmassorna.

Skadorna kring Murcia beteckna-des på tisdagskvällen som omöjliga att beräkna, men man talar om många miljoner pesetas. Hela den nya potatisskörden har spolats bort. I Murcia är tjurfäktningsstadion och teatrarna fulla med flyktingar. På tisdagsmorgonen rapporterades emellertid att vattnet på gatorna sjunkit nära en meter.

Persisk minister tror att ryssarna skall stanna kvar

SHANNON, EIRE, den 23.

General Reza Admir, f. d. finansminister i persiska regeringen, som varit i Washington i särskilt uppdrag och nu är på väg hem, förklarade efter ankomsten hit att han inte trodde att ryssarna skulle vara borta från Persien till den 6 maj. Han sade, att man trodde att ryssarna skulle behålla sina ställningar inte bara för den persiska oljans skull utan också för att Persien är inkörsporten till Indien.

LAHOLMS TIDNING

Dagligt nyhets- o. annonsorgan för Laholms stad och södra Halland. Markerad samt angränsande delar av sydvästra Småland och nordvästra Skåne

Redaktör: J. S. MJALLBY.

Annonspriser:

Före text ..... 18 öre pr mm.
Textsida ..... 20 „ „ „
Särskt begärd placering å textsida 22 „ „ „
Annonser till första sidan mottagas icke.
Under rubrikerna: Borttappat, Tillvarataget och Platsökande ..... 15 öre pr mm.
Förlovnings-, lysnings- vigsel- och födelseannonser 5 kronor.
10 proc. förhöjning för annonser infämnade efter kl. 8 fm. till införande i samma dags tidning.
För hänvisning till och svars emottagande debiteras 50 öre
PRISFÖRHÖJNING debiteras med 30 procent för annonser beordrade med petitstil.
10 procents förhöjning lördagar och dag före helgdag.

Telefoner:

Redaktionen 300
Red. Mjallbys bostad 199
Expeditionen och annonskontoret 299
Annonschef Axel Larssons bostad, ankn. 299

Prenumerationspris:

Vid postprenumeration och hembärning, helår 15:—, halvår 8:25 kvartal 4:50 och månad 1:65.
Vid avhämning på tidningsexp.: helår 14:—, halvår 7:65 kvartal 4:25 och månad 1:55.

Dödsfall

†

Vår kära syster

Anna Nilsson

avled lugnt och fridfullt i dag.

Skottorp d. 23/4 1946.

SYSKONEN.
Syskonbarnen.

Tyst och stilla har du levat,
Tyst och stilla gick du ifrån oss.

Jordfästningen äger rum söndagen den 28/4 kl. 3 em. De som önska följa den avlidna till graven meddelas att samlingen sker i gravkapellet.

Vid DÖDSFALL
RING eller BESÖK
ANDRÉNS
BEGRAVNINGSBYRÅ
LIKKISTOR och SVEPNINGAR alla prislägen. ALLT OMBESÖRJES
Stortorget, Laholm. Tel. 69.

SIGFR. E. ANDERSSONS
BEGRAVNINGSBYRÅ
Gamlebygatan, Laholm.
REKOMMENDERAS
Kistor, Svepningar,
till platsens billigaste priser.
Allt ombesörjes. Tel. 175.

KRANSAR och BUKETTER
Smakfullt bundna.
Till humana priser
Kist- och Altardekorationer utföras.
FLORA BLOMSTERHANDEL.
Tel. 114, Laholm.

Vid DÖDSFALL
Vänd Eder till
VEINGE BEGRAVNINGSBYRÅ.
KRANSER, BUKETTER, SVEPNINGAR och KISTOR till ortens lägsta priser.
Blomsterförmedling till in- och utlandet.
Hämtning från dödsorten ombesörjes
VEINGE MÖBELAFFÄR TEL. 61.

Vid dödsfall
anlita
BASTADS MÖBELAaffär
(Gustaf Holm).
Lager av likkistor och svepningar.
Tel. 234 Bästad.

Ysby SLKF-avdelning

avhåller möte fredagen den 26 april kl. 7 em. hos fru Ella Larsson, Neregård.

Styrelsen.

Nya dam- och konfirmationshattar
börslumpas på grund av flyttning.
INGA HEIMERSSON, Växtorp.

Potatissättare
såväl 1- som 2-radiga på lager.
A/B LAHOLMS JÄRNHANDEL,
Tel. 134 och 204 Laholm.

GUNNAR GRAN, tel. 92, Växtorp

NYTT SLÄKTNAMN
erhålles snabbt och tillförlitligast genom Nordiska Namnbyrån, Vetlanda. Namnförslag lämnas 25-årig erfarenhet. Låg taxa.

Till salu
Beg. radsåningsmaskin
Melichar, 16 billars, till salu.
Tel. 71 Vallberga.

Boningshus
i Kärr, Växtorp, till salu. Stor tomt och trädgård. Närmare meddelar
SVEN LUNDGREN, Växtorp.

Sättpotatis
Arran Consul av insynad odling, till salu.
ALGOT LARSSON
Tel. 134 Veinge.

En sals cafémöbler,
väl bibehålla, bestående av 2 soffor, 8 fåtöljer, 10 stolar och 5 bord till salu genast.
Hänvändelse till tel. 182 Laholm.

Foderbetor
till salu.
Tel. 11 Edenberga.

Lediga platser
Kaffeombud
sökes för direktförsäljning från välkänt rosteri. Mycket goda resultat kan uppnås.
Svar till "119" Öresundsposten, Hälsingborg.

BETOR
bortackorderas. Mat och logi erhålles.
ERIK Hj. LARSSON, Veka.
Tel. 56 Skottorp.

Tillvarataget
Ketting
upphittad å Mellbystrandsvägen i går. Kan återfås mot annonskostnad hos Harald Pålsson, Värnen.

NÖJEN
Skottorps Biograf
Evert Taube-filmen
I ROSLAGENS FAMN.
I huvudr. Åke Grönberg, Thor Modéen, Lasse Krantz, Marianne Aminoff m. fl.
Barnförbjuden.

Erinras om Kreatürs- och Lösöreauktionen
i morgon kl. 2 em. hos lantbr. Karl Hansson, Ahla, Laholm, varvid kommer att försäljas: 3 st. prima kor, 1 kviga, reaktionsfria, 1 sugga, en del höns, vagnar, maskiner och redskap.
MATTSSONS FASTIGHETSAFFÄR, LAHOLM.
Tel. 29. JOHN BENGTSSON. Tel. 29.

PAPPERSAVFALL,
krossglas, ull, bivax, tomfat, tomglas, lump, metaller och järnskrot köpes. Alltid högsta priser.
Vattentunnor och taggtråd till salu.
S. Aronsson, Skrotaffär.
Hamnupplaget.
Halmstad. Tel., Namnanrop: S. Aronsson.

ÖNSKAS KÖPA
SMÅGRISAR,
prima i vikt 15—25 kg., köpas för omgående lastning.
EMIL NILSSON, Örkelljunga, tel. 113.

DEN 24 APRIL.

Landsbygden och nationalinkomsten

Det är självklart att hela svenska folket önskar genom full sysselsättning och ständigt stegrad produktivitet kunna öka nationalinkomsten för att därmed åstadkomma förbättrad levnadsstandard, men det har också visat sig att när det gäller att fördela nationalinkomsten så försöker varje grupp att rätt hänsynslöst kapa åt sig största möjliga del varvid jord- och skogsbrukets folk förgäves kämpar för rättvisa, framhöll riksdagsman E. von Heland vid ett föredrag under påskhelgen för Angermanlands distrikt av BF.

Jordbruksfolkets sista uppgörelse med regeringen visar tydligt att trots riksdagens löfte på bondeförbundsmotion socialdemokraterna ej vilja ge jordbrukets folk lika hög inkomst som likvärdiga folkgrupper. I stället fortsätter man att tala om jordbrukets rationalisering och att 100-tusentals småbrukare skola bort. Man kan förmoda att detta ej skall glömmas bort vid årets val. Detta ständiga tjat om jordbrukets rationalisering är en falsk melodi. Jordbrukarna ha gått i teten när det gällt produktions- och nationalinkomstökning. Totalskörden per arealenhet har från år 1900 till nu ökat med 40 proc. och per yrkesutövare har totalskörden höjts med 50 proc. och mjölkproduktionen med 110 proc. Enligt prof. Nannesson är den mänskliga sammanlagda arbetsproduktiviteten i jordbruket 80 à 90 proc. högre 1937—1940 än 15 år tidigare. Man kan sålunda våga påstå att jordbrukets rationalisering och produktionsökning varit bättre än industrins. Men genom för låga priser och löner har jordbrukets folk fått oskäligt liten del av nationalinkomsten.

Emellertid är det riktigt att det är omöjligt att utnyttja arbetskraften lika rationellt på de mindre som på de större jordbruken. Jordbrukarna ämna även i fortsättningen rationalisera genom ökad maskinanvändning och rationellare driftsmetoder, men endast rationalisering löser inte jordbrukets problem.

Enligt docent Hyrenius är arbetsförbrukningen vid jordbruk mellan 5 och 10 hektar mer än en halv gång till så hög som vid större brukningsdelar, men därför kan det icke var rätt att pina bort dessa småbruk. Det kan icke vara klokt att göra svensk landsbygd till mer ödebygd än den är och att ytterligare försämra möjligheterna att få huggare och körare i skogarna. Landsbygdspartiets program är att dessa små brukare skola få mer jord och skog genom nyodling och jord och skog från statens, bolags- m. fl. stora domäner samt även på så sätt att när grannar så önska deras marker slås ihop. Professor Wahlund har visat att den flykt från landsbygden som nu äger rum genom statsmakternas politik går så fort att jordbrukets rationalisering inte hinner med. Jordbrukarna och särskilt deras hustrur äro på grund av brist på arbetskraft mångenstädes i förtvivlade situationer. Det är också särskilt kvinnorna som fly från landsbygden, vilket gör att 100 ogifta jordbrukare bara ha 53 ogifta kvinnor i jordbruket att välja på eller att 54 % av alla jordbrukare i åldern mellan 20 och 50 år voro ogifta enligt 1940 års räkning. Detta måste för vårt land få en betänklig inverkan på familjebildningen och befolkningstillväxten, som även i övrigt företer allvarliga aspekter.

Landsbygdspartiet kan inte gilla en politik som leder till sådana förhållanden utan hoppas på stöd vid årets val från alla på landsbygden för en politik som ger landsbygdens folk rättvis del av nationalinkomsten. Härvid skall man inte lura oss till splittring genom att försöka dela upp oss i norrlänningar och sörlänningar eller storjordbrukare och småbrukare. Av landets omkring 420.000 brukningsdelar är inte mindre än 320.000 eller trefjärdedelar under 10 hektar. Småjordbrukarna ha eller kan sålunda ta maxten i alla jordbrukets organisationer. Jag hoppas också, sade hr v. Heland, att dessa för jordbrukets bästa tar befälet och att de använda sig av duktigt, arbetsamt och ärligt folk i de olika organisationerna. I gott samarbete ha vi säkerligen möjlighet att bättre än hittills hävda en rättvisare inkomstfördelning i landet, vilket ej är detsamma som en allmän inkomstutjämning.

Men vi ha även en annan kanske ultima ratio (sista utväg) för ernåendet av en rättvisare levnadsstandard. Stat och kommun ordnar ju med hjälp av skatter mycket betydelsefulla åtgärder för medborgarna såsom kommunikationer, skolor, sjukvård och sociala frågor. Genom det progressiva skattesystemet sker härigenom en kraftig inkomstutjämning och självfallet måste de lägsta inkomsttagarna, alltså landsbygdens folk, ha största intresset av dessa statliga och kommunala åtgärder. Teoretiskt har man naturligtvis möjlighet att göra vilken omfördelning av nationalinkomsten som helst men i praktiken måste man taga största hänsyn till att man ej pålägger så hårda skatter att produktionen minskar. I vissa fall har man nog redan överskridit den gränsen. Inom de möjligheter, som finnas, har dock landsbygdens folk all anledning att politiskt bevaka de sämst ställdas intressen. Icke minst gäller detta de nu aktuella sociala frågorna av vilka en del borde kunna anstå på grund av ekonomiska hinder. Landsbygdspartiet har deklarerat att vi sätta pensionerna och barnbidragen främst. Alltjämt uppfostrar landsbygden flertalet av barnen och sedan år 1940 hade jordbrukets folk nästan dubbelt så många gamla att draga försorg om som stadsborna.

Uppmärksammas bör det svåra läge, vari ekonomiskt eftersatta näringar med en oproportionerligt liten del av nationalinkomsten att disponera, befinna sig, när det gäller att på med andra näringar samt stat och kommun likvärdigt sätt tillgodose de anställda. I fråga om alla de hundratusentals självständiga företagare inom jordbruk, trädgårdsodling, fiske, hantverk, handel m. m. som hittills ansetts ha att genom arbete, sparsamhet och omtänksamhet för framtiden själva sörja för sin pensionering har icke minst den statliga beskattningens tyngd ingripit försvårande och skapat ett i väsentliga delar förändrat läge. Landsbygdens folk kan alltså med gillande mottaga de förbättringar av folkpensionerna, som komma att bliva riksdagens beslut, men bör sätta som mål sådana inkomst- och pensionsförhållanden, att en skälig levnadsstandard kan upprätthållas för alla. Ifrån dessa synpunkter skall man sålunda söka ernå, att folkpensionen blir vad som anses nödvändigt för lägsta statspension, betonade hr von Heland till slut.

LAHOLM

Månadsmarknaden

i dag i Laholm visade ännu vid 9-tiden liten tillförsel på smågrisar. Inga affärer voro komna till stånd, men beräknades att priserna skulle bli ungefär som förra marknaden. Vi återkomma i morgon.

Skånska Bankens kontor i Laholm.

Till chef för Aktiebolaget Skånska Bankens kontor i Laholm har utsetts bankdirektör Gösta Persson och till kamrer vid samma kontor har befordrats tjänstemannen därstädes Ivar Pålsson.

Montgomery till Halland.

Fältmarskalk Montgomery kommer i sommar att göra ett besök i Sverige. Han kommer därvid bl. a. att vistas fem dagar på ett herrgårdspensionat i Halmstadstrakten

Scouternas S:t Georgsdag.

Laholmsscouterna firade i går sin S:t Georgshögtid på traditionellt sätt. Vid halv 8-tiden samlades flick- och pojkscouter, blåvingar och vargungar på Tivoliterget och härifrån avmarscherade vid mörkrets inbrott med flaggor i teten ett långt och imponerande fackeltåg, som sedan passerade genom stadens huvudgator och var till stor förnöjelse för de yngre och äldre Laholm. Efter tågets ankomst till utgångsplatsen bildades här ett lägerbål och medan detta brann ned utförde scouterna ett underhållningsprogram

Rikt fiskefänge på västkusten.

En för första vardagen efter en påskhelg ovanligt rikligt fisk fångst infördes på tisdagen till Göteborgs fiskhamn. Den uppgick till 4.100 lådor fisk och 200 lådor sill. Fyra ångtrålare var inne med över 900 lådor fisk och nyssnämnda sillparti. I fiskfångsten ingick över 350 lådor makrill, vilket tyder på att makrillfisket nu är nära förestående. Vidare kan nämnas att 300 lådor danskfångad horngädda anmäldes till auktionen.

Karl Enghoff skall skriva Åsbo-Bjäres historia.

Längrenska kulturfindens nämnd har fördelat i år tillgängliga medel, 63.700 kr.

I klassen för humanistiska vetenskaper har bl. a. medel anvisats f. läroverkslektor Karl Enghoff i Hälsingborg för en geografisk, historisk och kulturhistorisk skildring av den delen av norra Skåne, som ligger mellan Hallandsås och Söderåsen, d. v. s. Bjäre samt Norra och Södra Åsbo härad.

Insättningarna nära 14 millioner i Laholms sparbank

Ökades under fjolåret med 1.300.000 kr.

Styrelsen för Laholms sparbank har nu avgivit sin berättelse för verksamheten under 1945, av vilken framgår, att inläningsräntan under årets två första månader var 3 proc. och därefter 2½ proc. Insättarnas tillgodohavanden utgjorde vid årets början 12.586.115:48 och vid årets slut 13.892.364:23. Tillgodohavandet har sålunda ökats med 1.306.248:75 kr.

Under året har på de olika inläningsräkningarna insatts sammanlagt 3.298.031:00 kr. i 7.071 poster och uttagits 2.956.576:53 i 4.834 poster. Tillgodohavandena vid årets slut voro på de olika räkningarna: vanlig motboksräkning 13.838.693:93, barnsparräkning 37.660:59 kr., sparklubbsräkning 10.599:98 kr., ekonomitjänsträkning 5.409:73 kr.

Till nyfödda barn i Laholms stads- och landsförsamlingar samt Tjärby församling ha under året utdelats 95 motböcker med ett gåvobelopp av kr. 3:— per bok och till skolbarn 98 motböcker med ett gåvobelopp av kr. 2:— per bok.

Sedan dessa verksamhetsgrenar upptogos, har sparbanken i form av gåvobelopp utdelat sammanlagt kr. 3.297:— å 1.601 motböcker.

Genom hemsparbössor ha under året i 1.633 poster insatts kr. 24.325:63.

Vid årets slut voro 887 hemsparbössor utlämnade, vilket innebär en ökning under året med 144 st.

Antalet sparklubbar var vid årets slut 5 med 85 medlemmar. Behållningen på samtliga sparklubbskonton utgjorde vid årets slut kr. 10.599:98 mot kr. 5.195:— vid dess början.

Till sparbankens ekonomitjänströrelse voro vid årets slut anslutna 23 medlemmar. Dessa ha under året insatt kr. 16.714:46. Skatter ha betalts med kr. 18.935:01.

Medlemmarnas behållning vid årets slut utgjorde kr. 5.409:73.

Räntesatserna på medel utlånade mot icke bunden ränta ha för prima bottenlån i fastigheter varit 3½ % under tiden 1/1—28/2 och under tiden 1/3—31/12 1945 3 %.

För borgenslån har räntan under motsvarande tider varit 4 % resp. 3 1/2 %.

Till kommun eller dylik samhällighet var vid årets slut utlånat sammanlagt kr. 494.466:04 mot kronor 463.854:44 vid årets början. A nedskrivningskonto för bundna kommunlån har sparbanken i tidigare bokslut avsatt kr. 47.781:86.

Beloppet av övriga utestående lån uppgick vid räkenskapsårets slut till kr. 9.507.397:83 mot 8.850.943:33 kr. vid dess början.

Totala antalet utestående lån uppgick vid årets utgång till 1.556 st.

Vid verksamhetsårets utgång innehade banken obligationer till ett nominellt belopp av kronor 4.769.000:00. Obligationer till nominellt belopp av 1.980.000:00 kr. ha inköpts under året medan ett nominellt belopp av 840.000:00 kr. utlottats eller försålts. Sedan 90.875: av årets bruttovinst använts för nedskrivning av obligationer, uppgick deras bokförda värde vid årets slut till 4.403.000:00 kr.

Sparbankens inkomster och utgifter balansera på 492.408:17 kronor. Ränteinkomsterna ha utgjort kronor 435.094:67 och ränteutgifterna kr. 340.729:25.

Tillgångar och skulder balanserade vid årets början på 13.582.904:99 och vid årets slut 15.059.193:73 kr.

Årets vinst uppgår till 98.766:99 varav till nedskrivning av aktier och obligationer användes 91.126:00 kr. Återstående belopp, 7.640:99 kr. föreslår styrelsen disponeras så, att till sparsamhetens främjande avsättes 1.500 kr. och till reservfonden överföres 6.140:99 kr. Därest styrelsens förslag vinner huvudmännens godkännande, kommer reservfonden att uppgå till 953.460:64 kr., motsvarande 6,86 proc. av insättarnas tillgodohavanden vid 1945 års utgång.

Europehjälpen vädjar!

Glöm ej, att i dag onsdag och på fredag fortsätter vi att sy med början kl. 10 i samrealskolan. Kom och hämta arbete med hem! Nytt såväl som gammalt material mottages tacksamt.

TJUGONIONDE
SVENSKA MÄSSAN
Riksvarumässan
GÖTEBORG
25 maj—2 juni.

Alla slag av svenska industri- och hantverksprodukter från hela landet.

Industri. Småindustri. Hantverk. Uppfinningar och Patent. Mässbiograf.

Begär inbjudningsbroschyr och anmälningssedel.

Kung Johan III huvudperson i Lagaholmsspel

Årets spel gå traditionsenligt den 3—4 augusti.

När värsolen tittar fram går tanken till Mellbystrand och alla andra fröjder under sommaren. Och till dessa senare hör oundvikligen Lagaholmsspelen, Laholms eget, förnämliga och riksbekanta evenemang, som nu blivit så traditionsbundet, att vi inte skulle kunna tänka oss att vara det för utan.

Vi stegade därför upp till spelens general och allt i allo, borgmästare Axel Malmquist och framförde en vördsam fråga hur det blir med spelen i år.

— Visst kommer vi att traditionsenligt fira spelen i år, förklarar borgmästaren, och tidpunkten är bestämd till lördagen den 3 och söndagen den 4 augusti. Det är för övrigt 14:de året, som spelen hålles, så att vi närmar oss snart ett nytt jubileum.

— Som vanligt blir det också ett krönikespel och detta kommer att behandla konung Johan III, Gustav Vasas andre son. Han har inte varit föremål för så mycken dramatisk behandling tidigare, men är en intressant personlighet i en intressant tid. Vad som särskilt skänkte spänning åt hans tid var, att Sverige då började treva sig fram till den stormaktsställning, som den senare kom att intaga. Här spelade förbindelserna med Polen en framträdande roll.

— Även händelserna på det religiösa området gör tiden intressant. Den katolska reaktionen försökte återvinna de landfästen, som den förlorat under Gustav Vasas tid och i dessa strävanden hade den starkt stöd i Johan III:s gemål, drottning Katarina Jagellonica. Denna polska prinsessa var uppfostrad av jesuiter i den gamla kungaborgen i Krakow och gjorde sitt bästa för att omvända kungen till katolicismen.

— Det blir en fläkt från denna gamla intressanta tid som kommer att draga över kullarna nere vid Skansen när augusti måne skimrar över den sydhalländska slätten, slutar borgmästare Malmquist.

FJÄRRAN ÖSTERNS MATA HARI SITTER INOM LAS OCH BOM.

Levde i ett befäst hus i Peiping.

En mandchu-prinsessa, som de kinesiska patrioterna kallar "Fjärran Österns Mata Hari", sitter nu i en fängelsecell i Peiping och väntar på att ställas inför rätta. Hon anklagas för att i sin egenskap av Japans främsta hemliga agent ha förrått sitt land. Prinsessan inväntar sitt öde i den stad där hennes förädlrar en gång härskade i kunglig glans.

Det är den trettionioåriga Toshiko Kawashima, som uppträtt i många skiftande gestalter, ibland som student, ibland som lärare, ibland som kinesisk adelsman och ibland t. o. m. som general. Efter ett liv av fantastiska växlingar tillfångatogs hon av en chungkingagent som förklädd till tjänare trängde in i det fästningsliknande hus i Peiping, där hon levde sitt lyxliv, skyddad av skickligt arrangerade fällor och bevakad av 29 polishundar och — två särskilt dresserade vita gäss.

FAMILJENYTT

FÖDELSEDAGAR:

50 år

fyller den 25 d:s fru Hulda Jönsson, maka till handl. Edv. P. Jönsson, Köpinge, Laholm.

Fru J. lämnade föräldrahemmet i unga år och begav sig till Köpenhamn, där hon genomgick slöjd- och tillskärarkurs samt praktiserade därefter i damskrädderi. Hon öppnade vid hemkomsten damskrädderi i Halmstad, där många flickor under årens lopp fick sina första lärospån i att sköta nål och sax. Makarna Jönsson flyttade till Köpinge 1939 och övertog en lantaffär där. Fru J., som besitter en ovanligt god arbetsförmåga, sköter själv sitt hem, bestående av fem personer, och är dessutom behjälplig i affären samt vikarierar i slöjdundervisning i folkskolan. Fru J. har under årens lopp hunnit få många vänner.

55 år

fyller i dag lantbrukaren John Nilsson, Hovs mölla, Ysby.

60 år

fyller 25 d:s fru Signe Svensson, Lagered, Knäred. Fru S., som är född i Skånes Fagerhult, har gjort sig känd som en synnerligen dugande husmor. Förutom sina husmoderliga plikter, har hon även nedlagt ett stort arbete inom ortens baptistförsamling. Redan i 8-årsåldern kom hon ut för att tjäna sitt levebröd, då närmast som barnjungfru. Sedan hon blivit gift med snickaremästaren Bertil Svensson, Knäred, ägnade hon sig i flera år åt kaferörelse. Numera har hon tillsammans med sin make flyttat in i en villa i Lagered. Fru S. är som sagt intresserad medlem i baptistförsamlingen och har under många år tjänstgjort som dess organist. Personligen är fru S. en trevlig och sympatisk kvinna, som inte blott sprider solsken inom den närmaste vänkretsen utan även bland alla andra hon kommer i beröring med.

65 år

fyller i dag vagnmakaren Adolf Erlandsson, Smedbron, Skottorp.

70 år

fyller i dag mejeriföreståndaren Peter Edvard Nilsson, Munka Ljungby.

N. är född i Hasslöv och var anställd som mejerist i Hjärnarp 1897—1906, då han flyttade till Munka Ljungby nybyggda mejeri. Han är i flera avseenden rekordhållare bland mejerister. Sålunda har han varit mejerist i 49 år, styrelseledamot i Kristianstads läns mejeristförening i 40 år och innehavare av 40 hederspriser för smörtillverkning.

Nilsson har varit revisor i Munka Ljungby sparbank åren 1913—1934 och därefter kassakontrollant. Sedan 1913 har han också varit kommunens revisor. I 7 år var han kronoombud i taxeringsnämnden. Han var kassör i Munka Ljungby sjuk- och begravningskassa till dess den övergick till erkänd sjukkassa. Sedan många år är han ledamot i styrelsen för föreläsningsföreningen.

Nilsson är en fridsam man, som undviker stridigheter och trivs bäst i sitt mejeri, som är hans största intresse. Genom sin redbarhet och plikttrohet har han vunnit många vänner.

FÖRLOVNING:

har tillkännagivits mellan fänriken vid pansartrupperna, Staffan Fries, Hälsingborg, och fröken Karin Lindström, dotter till hr Gustaf Lindström och hans maka, Falun.

— målaremästare Tage Andersson, Ränneslöv, och fröken Gunhild Hansson, Gamleby, Laholm, dotter till fastighetsägare Johan August Hansson och hans maka.

— mellan hr Allan Jönsson, Örkelljunga, och fröken Sonja Johansson, dotter till fru Karin Andersson, Örkelljunga.

Lantbruks-noteringar

Slakteriförbundets smågriscentral avräknar för prima friska griskullar kl. I. I Skåne och Blekinge (pris till säljare) fritt centralens uppsamlingsplatser fr. o. m. den 23/4 1946 t. v.

För griskullar med medelvikt pr gris upp t. o. m. 15 kg 250 öre pr kg. Föreg. notering 250 öre pr kilogram.

För överskjutande vikter fr. o. m. 16 t. o. m. 30 kg betalas 150 öre pr kg.

BRÖLLOP:

— på påskafton i Örkelljunga kyrka mellan trafikassistenten vid aerotransport Arne Hansson och fröken Greta Larsson, dotter till framlidne källarmästare Johan Larsson och hans efterlämnade maka, född Svensson, Örkelljunga.

Medan brudparet intågade i templet spelade direktör Nils Forssell "Brudkören" ur Lohengrin, varefter musikstuderande Nils Nilsson, Röke, sjöng "Lovsång" av Beethoven. Den rituella akten inleddes med ps. 15: 1—2, varpå brundens konfirmationslärare kyrkoherde Harald Bergentz förrättade vigseln. Därefter sjöng musikstud. Nils Nilsson "När björkarna susa" av Merikanto, varpå följde ps. 600: 5—6. När brudparet med följe lämnade kyrkan spelade direktör N. Forssell marschen ur "En midsommarnattsdröm" av Mendelssohn. Som kyrkomarskalkar fungerade assistent Claes Strandqvist och tekn. stud. Curt Olsson. Uppvaktande tärnor och marskalkar voro Ulla Larsson— K. G. Johansson och Britt Marie Stenström—K. Åke Killander. Efter vigseln gav brudens moder middag å Hotell Rosengren. Ett 100-tal telegram anlände under kvällens lopp.

— I Torpa kyrka vigdes på påskafton lantbr. Hilding Benjaminsson, Vännebäke, Hinneryd, och fröken Mårtha Erlandsson, dotter till lantbr. Anders Erlandsson, Stackarp, Ränte. Till tonerna av en bröllopsmarsch utförd på orgel av kantor Erik Kjellström, tågade brudparet in i kyrkan. Vigseln förrättades av komm. Svensson som även höll ett varmhjärtat tal till de nygifta. Sång utfördes av kantor Kjellström. Efter vigseln gavs middag i brudens föräldrahem i Stackarp för ett 100-tal inbjudna. Därunder blevo brudparet föremål för hjärtliga hyllningar. Ett stort antal telegram anlände.

DÖDSFALL:

Nanny Ohlsson. Änkefru Nanny Ohlsson, Båstad, avled på påskdagen på Allm. Sjukhuset i Malmö, där hon vårdades efter genomgången operation. Den avlidna, som var 68 år gammal, var maka till framlidne köpman Jöns Ohlsson i Båstad. Hon tillhörde den gamla köpmannasläkten Wickström i Båstad och drev även efter makens död själv den av honom innehavda speceri- och diverseaffären i Båstad. Inom Fredrika-Bremer-Förbundets båstadskrets har den avlidna varit verksam många år, där hon hade posten som sekr. Vid sin avgång härifrån valdes hon till hedersledamot i föreningen. Även inom Båstads arbetskrets var hon många år en ledande kraft och nedlade där ett energiskt och fruktbringande arbete. Hon efterlämnar minnet av en dugande husmor och älskvärd personlighet. Sörjande är tre döttrar, en son samt syster.

K. Weland. Efter ett långt lidande avled i sitt hem under fredagen lokreparatören Karl Weland, Traryd. Som ung sökte sig W. till Skåne-Smålands järnväg, då han fick anställning vid lokstationen i Strömsnäsbruk. Som skicklig yrkesman värderades han också härför av befälet. Arbetsam som få och intresserad av sin syssla stannade han på sin arbetsplats till uppnådd pensionsålder. För några år sedan inköpte han ett eget hem, där han på fritiden nedlade ett stort arbete. Vid sitt frånfälle var han i sitt 66:e levnadsår. Närmast sörjande är maka, barn och barnbarn.

Anna Karlsson. Fru Anna Karlsson, maka till stenhuggarmäst. Hjalmar Karlsson, har avlidit i S. Arhult, Markaryd, 64 år gammal.

Hon var född i Vankiva den 13 jan. 1882 och ingick 17 år gammal äktenskap med hr Karlsson. På senaste tiden har fru K. varit sjuklig och under senaste året har hon varit blind. Förutom av maken sörjes hon av 6 barn, av vilka en dotter i Amerika. Två döttrar och två söner äro bosatta i Hälsingborg. I sorgen deltager barnbarn.

Anna Nilsson. Föreståndarinnan för Skottorps telefonstation fröken Anna Nilsson har avlidit i en ålder av 57 år. Den bortgångna, som var född i Laholms landsförsamling, efterträdde sin moder som föreståndarinna för Skottorps telefonstation. Genom sitt tillmötesgående sätt gjorde hon sig i hög grad omtyckt av abonnenterna. Närmast sörjande äro syskon.

SLU

Ysby SLU-avd.

har haft möte i Bygdegården under ordförandeskap av Nils Nilsson, Hjörnered.

Till revisorer för festkommittén valdes Peter Jönsson, Klägstorp, o. Nils Nilsson, Hjörnered.

Att försälja "Mors hyllning" utsågos: Ingegerd Karlsson, Ysby, Stina Svensson, Kövlinge, Sune Karlsson, Ysby, och Ivar Karlsson, Perstorp. Ledare blev Maria Patriksson, Munkabygget, Ebbe Bengtason, Sjöslätt, valdes att inleda nästa mötes diskussion.

En utflyktskommitté tillsattes, och i densamma valdes Sven Ottosson, Brödåkra, Maria Patriksson, Munkabygget, och Kerstin Kristoffersson, Kövlinge.

Bland inkomna skrivelser märkes en från förbundet angående Europahjälpen. Att underhandla med BF och SLKF om en det första ändamål gemensam fest valdes Peter Jönsson, Klägstorp, och Nils Nilsson, Hjörnered.

Den kvinnliga tävlingsledaren meddelade, att tävlingar i strykning och klädvård kommer att anordnas inom den närmaste tiden.

Efter förhandlingarna sjöngs unisont "Sång till Halland".

Det välbesökta mötet avslutades med sedvanligt samkväm.

Veinge SLU-avdelning

har haft månadsmöte i bygdegården Vinglätt under ordförandeskap av Karl Karlsson, Vessinge. Till programkommitté för nästa möte valdes Maj Karlsson, Skogsgård, Gunborg Johansson, Veinge, Gurli Magnusson, Gustafsberg, Kjell Göransson, Vessinge, Gösta Andersson, Öringe, och Gustaf Adolf Johansson, Skogaby, den sistnämnde som sammankallande.

Vid skrivelse hade inkommit om att SLU-organisationerna i Norden planerat ungdomsutbyte till sommaren. Skrivelsen lades till handlingarna. Till försäljare av "Mors hyllning" valdes byombuden. Mötet avslutades med "I sommarens soliga dagar", varefter följde kaffeservering och en stunds samkväm.

Ränneslöv

Hr Sjöbergs besvär om skolbaden avstyrkas.

I sitt yttrande över folkskolläraren J. V. Sjöbergs i Alstorps besvär till k. m:t angående skolbaden i Ränneslöv framhåller folk skoleinspektör Ragnar Wallin i Halmstad, att skolbadsanordningen icke kan anses vara av den art, att bestämmelser därom skola tillhöra skolreglementet. Dylika bestämmelser skola i stället till höra ordningsstadgan. Denna innehåller också för Ränneslövs skoldistrikt den bestämmelsen, att tillfälle såvitt möjligt bör beredas lärjungarna i distriktets skolor att under terminerna på regelbundna tider erhålla varma bad.

De tillfälliga avvikelser från arbetsordningarna, som deltagandet i skolbaden utgöra, plägа icke anges i arbetsordningarna. De bruka däremot anteckneas i dagboken.

Enligt nyligen fastställd instruktion för distriktets överlärare åligger det denne att vidtaga behöviliga anordningar för bl. a. skolbad Man kan förvänta, att den blivande överläraren skall kunna ordna skolbaden på sådant sätt, att undervisningen i möjligaste mån ej störes och så att alla lärare i distriktet kunna befinnas villiga att medverka, säger inspektören. Han hemställer därför, att domkapitlet hos k. m:t måtte avstyrka hr Sjöbergs besvär.

På BIO

Centrum

ger även i kväll "Hjältar av i dag". Det är en stark film, där Myrna Loy, Clark Gable och Spencer Tracy agera med den äran. Trion är i strålande form. Filmen är byggd på ett stycke sann människoskildring. Den bjuder dessutom i rikt mått på äventyr och en frisk humoristisk dialog.

Skottorps biograf

ger på torsdag I Roslagens famn, den uppskattade Evert Taubefilmen med Åke Grönberg i den manliga huvudrollen. Filmen har fått god kritik.

SENASTE NYTT:

Eftersläpning i veteexporten från Amerika.

De svältande länderna få mindre än beräknat.

WASHINGTON i dag. (TT fr. Reuter).

Officiella uppgifter visar, att USA inte kan fullgöra sitt aprilprogram för export av vete till de svältande länderna, meddelar ord föranden i president Trumans "hjälputskott", Chester Davies, vid en presskonferens på tisdagskvällen. Under de tio första dagarna i april uppgick exporten till 2.239.000 ton, vilket var 94.000 ton mindre än avsett. Sedan den 1 jan. utgör underskottet i veteexporten över 400.000 ton jämfört med den planerade kvantiteten.

Davies förklarade att utskottet skulle uppmana regeringen att fastställa ett program för livsmedelsproduktionen i år med hänsyn till väntade hungersförhållanden i världen nästa år.

Prins Juans adjutant till MADRID.

Besöket har inte politisk betydelse?

LISSABOON i dag. (TT fr. Reut.)

Den spanske tronpretendentens adjutant hertigen av Sotomayor reste på tisdagskvällen med tåg till Madrid. En representant för de spanska monarkisterna förnekar, att besöket har politisk betydelse.

Halvmiljon doneras av bullarenfru.

200,000 kr. till fond för jordbrukare

De donationer, som gjorts av fru Ebba Andersson, Tingvall, Bullaren, till olika ändamål i bullarbygden, uppgår till över en halv milj. kr. Gåvobrevet upptar sålunda aktier till ett kursvärde av c:a 200,000 kr. till en stiftelse "Filip o. Ebba Andersons jordbruksfond', vars avkastning skall lämnas till skötsamma idkare av jordbruk inom Naverstads socken eller som räntefria lån för jordbruksnyttiga ändamål. Till en annan stiftelse "Filip och Ebba Andersons kommunikationsfond" ha likaledes överlämnats aktier för c:a 200,000 kr., varav bidrag skola lämnas till nya och förbättrade kommunikationer inom Bullarens härad. Till en julgåvefond har skänkts 10,000 kr. och till en stipendiefond 24,900 kr. Fonderna äro avsedda för personer från Tanums och Lurs socknar. Tvenne andra liknande poster på vardera samma belopp, äro avsedda endast för personer, boende i Bullarens härad. Fonderna skola omhändertas av A.-B. Göteborgs Banks huvudkontor och besluten om utdelningen bestämmas av särskilda styrelser. Till ordförande i samtliga styrelserna har fru Anderson utsett häradshövding Jan Smith, Strömstad. Utdelningen fr. stiftelserna skall börja fr. o. m. 1947. Makarna Anderson hade ursprungligen avsett att skänka sin förmögenhet till förbättring av ortens kommunikationer, men sedan staten övertagit vägväsendet ändrades de förut uppgjorda bestämmelserna.

Utsträckt tid för klilicenser.

På grund av den knappa tillgången på kli har Livsmedelskommissionen utsträckt giltighetstiden t. o. m. 30 juni för de licenser på kli, som eljest skulle upphöra att gälla den 15 juni.

De inköpskuponger för oljekraftfoder, som utlämnats för 1945—46 skall inte gälla vid försäljning till förbrukare efter den 31 maj.

KOM IHÅG

Röda korsets och Rädda Barnens tyska barnhjälp, postgiro 900 200.

Telefonsamtal till Newyork kostar 50 kr.

Förbindelse nu klar med Amerika

STOCKHOLM i dag. (TT).

Fr. o. m. torsdagen blir det åter möjligt att telefonera från Stockholm till Newyork och vice versa, omtalar förste byråsekreterare A. Onnermark i telegrafstyrelsen för Sv. D. Taxan för ett samtal till vilken plats som helst i USA är 50:40 för tre minuter och 16:80 för varje överskjutande minut. På söndagarna är det billigare taxa.

Avtal uppsagda vid telegrafen.

Upphör att gälla 30 juni — berör 7.500 man.

STOCKHOLM i dag. (TT).

Telegraf- och telefonmannaförbundet har sagt upp avtalen för linjearbetarna i hela landet. Verkstadsarbetarna vid telegrafverkets verkstäder i Nynäshamn, Vänersborg, Göteborg och Stockholm, eldarna i Stockholm samt för radiopersonalen vid Motala och Grimeton. Nu gällande avtal löper till 30 juni. Uppsägningen berör i runt tal 7.500 man. Vid förhandlingarna kommer man från arbetarpartens sida enligt M. T. att kräva ett återställande av 1939 års lönenivå samt reallöneförbättringar för de lägst avlönade.

Tre miljoner frimärken borta ur valv.

GÖTEBORG i dag.

Storstölden nummer två under påsken i England har nu, enligt GP, konstaterats. En förbrytarliga har under helgdagarna tagit sig in i ett tryckeri nära London och där stulit frimärken för närmare en halv miljon kronor. På slottet Hever söder om London stals oersättliga konstföremål och i jämförelse med dem torde det vara jämförelsevis lätt att avyttra frimärkena, eftersom samtliga märken voro av valören 2 1/2 pence, som är standardportot för brev i England.

Frimärksstölden uppdagades först på tisdagsmorgonen, då arbetet efter helgen återupptogs på tryckeriet. Det visade sig att tjuvarna tagit sig in genom taket på en byggnad, där frimärkena, vilka trycktes av firma för det brittiska postverkets räkning, sorteras och paketeras. Därifrån hade tjuvarna utan svårighet funnit ett stort kassavalv, som de lyckades bryta upp. Sammanlagt ha nära 3 miljoner frimärken försvunnit från detta valv.

Båstad

Båstads badhusstyrelse

har haft sammanträde, varvid frågan om varmbadhusets ombyggnad behandlades. Enär regeringen avslagit ansökan om byggnadstillstånd beslöt styrelsen att hos arbetsmarknadskommissionen begära förnyad prövning av ärendet.

VAD skall Ni ge honom eller henne?

Silversked, skallra, äggkopp? Varför inte också en sparobligationsbok, som Ni kan fylla på till varje födelsedag, så ger Ni en värdefull ekonomisk grundval för framtiden.

Sparobligationer säljas av posten, sparbanker och affärsbanker.

MARKARYD.

Bondestämmorna i påsk i Växjö.

SLKF-protest mot moderskapsbidragens utformning.

Kronobergs distrikt av Landsbygdspartiet Bondeförbundet och Svenska Landsbygdens Kvinnoförbund hade även i år rekordtillslutning till sina distriktsstämmor annandag påsk i Växjö. Årsberättelserna talade om alltjämt ökande aktivitet, och stämmorna bekräftade den politiska bonderörelsens livaktighet i länet. Utöver de båda distriktens förhandlingar var för sig upptog programmet ett innehållsrikt politiskt föredrag av riksdagsman K. A. Rydberg, Dalum, som hölls på Stadshussalongen, där sam varon sedan fortsatte med gemensam middag och samkväm, varvid även BF-distrikt, 30-åriga tillvaro celebrerades.

Vid öppnandet av BF-distriktets årsmöte bringade ordföranden, riksdagsman Victor J. Mattsson i Eneryda, en varm hyllning och ett tack åt riksdagsman Hjalmar Svensson i Grönvik för ett 30-årigt arbete i bonderörelsens tjänst. Denna hyllning deltog stämmodeltagarna i genom att resa sig upp och utbringa ett 4-faldigt leve för hr Svensson.

Till ledamöter i distriktsstyrelsen omvaldes för Sunnerbo härad lands tingsman Algot Lundin, Markaryd, och till suppleant landstingsman J. E. Bjersér, Vrå. Till ordf. i distrikts styrelsen omvaldes riksdagsman Victor J. Mattsson och till v. ordf. riksdagsman Hjalmar Svensson i Grönvik. Ett hälsningstelegram avsändes till partiordf., f. statsrådet Bramstorp. En frivillig insamling för Europahjälpen inbragte kronor 256:70.

— SLKF-distriktet höll sitt årsmöte under ordförandeskap av Ingeborg Friberg, Tegnaby. Till styrelseledamot för Sunnerbo valdes fru Estrid Andersson, Göteryd, suppl. fröken Olga Karlsson, Nöttja. Efter förhandlingarna höll hemkonsulent Agneta Danielsson, Växjö, föredrag om "Hem och hemtrevnad".

Fru Friberg lämnade en orientering i valarbetet, fru Sandahl, Moheda, lämnade en redogörelse för hur avdelningarna arbetar, och fru Margit Erngård, Furuby, talade om studiecirklarna och SLS:s verksamhet.

Fru Guhild Jonsson, Gödeshult, redogjorde för husmödrarnas rabatterade resor, och i samband där med förekom diskussion.

Till sist blev socialvårdskommitténs förslag om moderskapspenning föremål för en livlig debatt. Vad man framförallt kritiserade var den skillnad mellan hemarbetande och förvärvsarbetande kvinnor kommittén gjort. Det blir lands bygden som blir lidande på detta, trots att jordbrukets kvinnor gott kan räknas till de förvärvsarbetande, då de varje dag arbetar minst 4 timmar utanför hemmet, ansågs det. För övrigt borde ingen skillnad göras överhuvud taget. Alla som föder barn borde ha lika bidrag. Annars kommer nog, för att citera en talare, "barnantalet snart att tryta även på landsbygden". Efter en stunds diskussion beslöt stämman göra ett uttalande i frågan o. framföra en protest mot socialvårds kommitténs förslag. Detta uttalande skulle föras vidare till förbundsstämman för att erhålla större tyngd.

Sunnerboförening för kommunala förtroendemän.

På lördagen hölls ett möte med kommunalnämndsordförandena i Sunnerbo härad för överlägning i vissa kommunala frågor. Till ordförande för mötet utsågs landstingsman E. Bjersér, Vrå. Förutom Markaryds köping voro elva av häradets kommuner representerade.

Vid sammanträdet diskuterades och fattades enhälligt beslut om att inbjuda till bildande av en förening för kommunala förtroendemän i Sunnerbo härad. Sagda förening skulle ha till uppgift att genom anordnande av möten och kurser bidraga till ökat intresse för kommunens angelägenheter och samtidigt vara en föreningslänk mellan de kommunala förtroendemännen.

Till att upprätta förslag till stadgar och inbjuda till nästa möte valdes förutom hr Bjersér riksdagsman Erik Magnusson, Tumhult, folkskolläraren Verner Vernhager Annerstad, kommunalnämndsordf. Emil Svensson, Lidhult, Nils Nilsson, Torpa, och H. Persson, Markaryd.

Timsfors—Ljungby I. F. K. 0—5.

På Timsfors idrottsplats utkämpades annandag påsk en match i Smålands DM mellan rubricerade lag, varvid Ljungby efter en förhållandevis god match segrade med 5—0 (2—0).

Timsfors valde att spela med den kraftiga vinden i ryggen och den första kvarten hade Ljungby försvar det arbetsamt. En ledning för hemmalaget låg nära till hands, men det ville sig icke. Det blev i stället Ljungby, som tog ledningen efter c:a 15 min. spel. Uppiggade av denna framgång blev det även Ljungby som mer och mer började visa vilka, som voro herre på täppan, och Timsfors hade egentligen endast att försvara sig. Strax innan halvtid blev det 2—0 till Ljungby genom centern.

Andra halvleken blev inte fullt så fartfylld som den första, detta naturligtvis beroende på uträning o. flera av spel. verkade också ganska tagna. Ljungby gjorde 2 mål i omedelbar följd, inskjutna av högerinn. och högeryttern. Sista målet tillkom då ungefär 10 min. av matchen återstod.

Det bästa laget segrade och Timsfors hade aldrig en chans att göra sig gällande. Något, som särskilt brast i hemmalaget, var passningarna. Knappast en boll kom till den som den var ämnad för. Alla spelarna arbetar bra, men så fort man fått tag i bollen så skall den bort till vad pris som helst, om det sedan blir hemmaspelarna eller motståndarna, som får bollen, det synes som om att det gör detsamma. Målvakten är långt ifrån säker och detta har naturligtvis även sin orsak i den nervositet, som finns i laget.

Hemmalaget får träna pasningar och skjuta målskott, om man fortfarande vill vara kvar i div. I.

Domaren Allan Andersson. Värnamo, var inte dålig, men man kan inte precis säga att han var bra heller.

En publik på ett par hundra personer hade infunnit sig och detta är ju ganska bra så tidigt på året.

Essji.

Vid mötet diskuterades åtgärder för mötandet av förslaget om ny kommunindelning och beslöts uppvakta länets riksdagsmän med en skrivelse i ärendet.

Bättre kampmetoder mot trädgårdens skadegörare

När växtföljd och sortval bestämts och gödslings- och bevattningsproblemen lösts i en grönsaksodling, återstår alltid — under hela vegetationsperioden — mer eller mindre besvärliga bekämpningsuppgifter. Det gäller då att ta ställning till både sjukdomar och skadedjur, som ofelbart uppträder i odlingar, där ej lämpliga förebyggande åtgärder vidtagits säger assistent Einar Ingelström i statens växtskyddsanstalt.

Den vane odlaren känner betydelsen av rätt närings- och vattenbalans av jordbearbetning och allsidig uppgödsling. Just i grönsaslanden, till sallad och spenat, gurkor, rabarber och tomater, kan han visserligen utnyttja kraftiga givor av t. ex. organiska kväveföreningar, som dock skulle verka fördande om de lades på perennerna. Men han får komplettera med kalium och fosforsyra och i många fall med de s. k. spårelementen, mangan, koppar och inte minst bor. Genom en liten boraxgiva (hektargivan är endast 15—20 kg) kan han undgå marmorering i kålrötterna, svartfläckighet hos vit- och blomkål, hjärtröta på rödbetor och rotselleri — för att endast nämna ett par sjukdomar, i dessa fall orsakade av enbart borbrist. Att fastställa arten och den ekonomiska betydelsen av en parasitär skada med ledning av sjukdomssymtom kan han självfallet ibland gå bet på. Men han har i varje enskilt fall den möjligheten att med prov på sjuka plantor vända sig till den statsinstitution, Växtskyddsanstalten, Stockholm 19, som ger kostnadsfria upplysningar i växtpatologiska frågor.

Odlaren måste emellertid vara rustad att möta eventuella angrepp av olika slag. Han bör ha tillgång till en effektiv spruta med finfördelande munstycke, äga en behändig pudersprídare och ha till hands de numer i handeln förekommande kemiska medlen för våt och framförallt torr behandling. Bland dessa medel må nämnas derris, DDT, Gammexan, nikotinextrakt inte att förglömma, som tycks vara oersättligt i kampen mot sugande insekter, främst bladlöss. Som svampdödande medel framhålles koppar- och svavelpreparaten, kopparkalkvätska (bordeaux), svavelkalkvätska o. dyl. Kopparpreparat verkar mot bladfläcksjukor på bönor och ärter, persilja, dill och selleri, pepparrot och rabarber m. fl., vidare mot bladmögel på kål, palsternacka, sallad, spenat, ärter o. s. v. Av stor betydelse äro även de både som insekticider och fungicider verksamma oljeemulsionerna, Jofurolja, Panikol, Albolineum m. fl., till vilka med fördel nämnda insektsmedel kan sättas. Både lökmögel och lökfluga kan samtidigt bekämpas genom besprutning 2—3 ggr under maj—juli med 2 liter oljeemulsion + 100 liter kopparkalkvätska, 2:1:100, 30—40 liter pr 100 kvadratmeter varje gång. Effekten av alla medel, både våta och torra, är starkt beroende av tillsatta spridnings- och vidhäftnings- (aktiverings-) medel; detta är av största vikt att ihågkomma. Likaså att vätskan vid all besprutning får torka snabbt och inte ligger kvar som droppar, då effekten förminskas o. brännskador kan uppstå.

Kampmetoderna mot trädgårdens skadegörare förbättras år från år genom bättre apparater, bättre kemikalier och ökad försöksverksamhet. Men besprutning och bepudring är tidskrävande moment i trädgårdsarbetet. Därför är ingående prövningar av kombinationer mellan medel av olika verkan i tidsbesparande, förebyggande bekämpningssyfte av största betydelse för trädgårdsmannen.

Förr stod grönsaksodlare i många trakter av Sverige maktlösa inför t. ex. morotflugans härjningar och kanske även mot morotbladloppans angrepp: d. v. s. krussjuka på morötter. Nu kan de genom olika behandlingar med vissa DDT-preparat och genom besprutningar med svaga (0,25—0,5 %) lösningar av frukträdskarbolineum eller genom dessa metoder i kombination nå utmärkta resultat.

MINNS DU

Din lilla finska gäst? Din skyddsling behöver fortfarande Ditt stöd i ett kargt och fattigt land. Hjälp Hjälpkommittén för Finlands barn. Postgironummer 900 900.

SPORTNYHETER

SMÅLANDSTRIUMF I TOCKARPS-ORIENTERINGEN.

Markaryd tog laget före IFK Hälsingborg.

Småland och Markaryd triumferade i Tockarps orienteringstävling, de i Tockarps orienteringstävling, Vättefejden, som avgjordes i söndags i trakten av Skånes Fagerhult. Segrare blev Ville Bondesson, som med styvt två minuter slog efterannan, med Johan Svensson, Hallaröd, och även lagtävlingen vanns av Markaryd före IFK, Hälsingborg, vars segervana trio Edvinsson, Åkesson och Allan Andersson fick se sig slagna med nära femton minuter.

Samlingen ägde rum på Ängelholmskolonien invid Svartasjön. Föreläsningen togs av Burén, Örkelljunga, om tävlingens initiativtagare, den företagsende år bortgångne Helge Kristiansson, och hans minne hyllades med en tyst minut.

Långa banan var gemensam för klasserna A och B I och mätte c:a 11.5 km. med fem kontroller, första foten av en höjd, andra en gip och de övriga tre mosspetsar. Målet låg vid en skärning av väg och bäck strax norr om samlingsplatsen. Samtliga punkter var fixa och bra med första som svårast. Delsträckorna erbjöd möjligheter till flera kalkylerade knappast med någon tid under c:a 1.35. Smålänningarna tycks trivas bra på Skånes tävlingar och nu var det andra gången i vår som den skånska eliten blev ställd på plats.

Arrangemangen var ypperliga och prissamlingen synnerligen stilfull. Deltagarnas tack framfördes av Åke Åkesson, IFK Hälsingborg.

Klass A: 1) Ville Bondesson, Markaryd, 1.26.58; 2) Johan Svensson, Hallaröd, 1.29.04; 3) Gösta Gustafsson, Markaryd, 1.29.49.

Lag: 1) Markaryd (Bondesson, Gustafsson, Sandberg) 4.35.59; 2) IFK Hälsingborg 4.50.30.

Klass B II: 3) Hans Andersson, Timsfors, 1.30.37.

Klass D I: 1) Claes Johnsson, Örkelljunga, 1.20.31; 3) Kurt Strömberg, Markaryd, 1.35.39; 4) Lennart Lennberger, Hjärnarp, 1.35.54.

Klass E II: 1) Brita Håkansson, Göteborgs KIK, 0.51.05; 2) Inga Svensson, Markaryd, 1.01.44; 4) Vera Ulvesten, Markaryd, 1.05.37.

Lag: 1) Markaryd 3.18.34; 2) IFK Hälsingborg 3.34.15.

Klass F: 3) Sven Persson, Hjärnarp, 0.46.35.

Lag: 1) Örkelljunga 3.06.54.

JACK LONDON TANDBERGS MOTSTANDARE

Förre brittiske tungviktsmästaren Jack London har accepterat ett anbud att möta Olle Tandberg i Stockholm den 3 juni. London återupptog träningen för några dagar sedan.

— Meddelandet är alldeles i sin ordning, säger Olle Tandbergs manager redaktör Seo Holmstedt. Efter Olles match mot Ken Shaw talade jag med Solomons om Olles nästa motståndare och Solomons nämnde då Jack London. Men vi fick här i Sverige under inga förhållanden tala om honom som eventuell motståndare. Skulle London få nys om det skulle hans pris säkert stiga 3—400 pund. Telegrammet är fel bara på en punkt, det skall vara den 2 juni på Råsunda och inte den 3:e.

Jack London är f. d. brittisk imperiemästare. Han miste titeln i juli i fjol till Bruce Woodcock. Det var för övrigt en dramatisk match enligt referaten. Woodcock var nämligen så illa ute i femte ronden att det var gonggongen som räddade honom, men bladet vände sig snabbt. I nästa rond överlade sig London och Woodcock svarade på ett sådant sätt att matchen måste brytas i samma rond.

Varberg och Halmstad tog titlarna i Hallands DM i terräng.

Hallands DM-terräng ägde rum i Halmstad, där resultaten blevo:

Långa banan: Sven Nilsson, Varbergs GoIF, 25,10, Eskil Falk, Varbergs GoIF, 25,35, Åke Andersson, IFK Halmstad, 25,37. Lag: Varbergs GoIF. Korta banan: Ingemar Pettersson, IFK Halmstad, 12,01, Elis Hoffert, IFK Halmstad, 12,05, Olle Andersson, Falkenbergs IK, 12,20. Lag: IFK Halmstad. Junior: Fritz Eriksson, Varbergs GoIF, 12,39, Stig Jönsson, IFK Halmstad, 12,40, Tomas Nilsson, Varberg GoIF, 12,45. Lag: Varbergs GoIF.

ETT VÄRLDSREKORD OCH FJORTON ANDRA.

Fenomenala tyngdlyftningsresultat i Värmland.

En del fenomenala nya rekord sattes på annandagen vid tävlingar i tyngdlyftning i Kristinehamn. Ett nytt världsrekord, ett tangerat världsrekord, fyra nya svenska rekord och tio nya distriktsrekord för Värmland samt en del goda resultat i övrigt blev dagens facit.

Arvid Andersson, Kristinehamn, noterade i fjädervikt nytt världsrekord med 315 kg sammanlagt i tvåarmslyften. Det gamla rekordet innehades av Anthony Terlazzo, USA, med 312,5 kg, satt vid Olympiska spelen i Berlin 1936. Han satte också nytt svenskt rekord i tvåarmsstöt med 127,5 kg, vilket är lika med japanen Nans officiella världsrekord. Arvid Andersson satte dessutom nytt svenskt rekord i femlyften med 455 kg, därmed höjande sitt eget svenska rekord med icke mindre än 17,5 kg.

Sven Abramsson, Kristinehamn, satte nytt svenskt rekord i lätt tungvikt i femlyften med 507,5 kg.

Nordvästra div. II, norra.

Strövelstorp—Örkelljunga 5—0.
Perstorp—Sk. Fagerhult 0—1.

Ysby bollklubb.

Samtliga fotbollspelare träna torsdag kväll kl. 7. Uttagning av spelare till matchen på söndag.

Veinge I. F.

Samtliga spelare tränar i kväll kl. 6.

Hinneryd

BRÖLLOP:

— I Hinneryds prästgård förrättades vigsel påskafton, då hr David Nilsson, Halmstad sammanvigdes med fröken Axie Ahl, Skrubberyd, samt hr Erik Jönsson, Lund, med fröken Inga Ahl, Skrubberyd. Vigseln förrättades av kyrkoherde Ph. E. Malmstedt. Brudarna äro döttrar till hemmansäg. Axel Ahl och hans maka.

Senare på dagen voro omkring 150-talet gäster samlade till midd. i brudarnas hem i Skrubberyd, där tal höllos till brudparen av f. d. kommunalordf. Hilmer Johansson, Tommaryd och red. Harry Johansson, Strömsnäsbruk, samt av biltrafikägare Justus Hansson, Hälsingborg, som även deklamerade och sjöng några verser, som han dagen till ära hade författat.

Brudparen hyllades med ett stort antal presenter, penninggåvor m. m. Under dagens lopp anlände 100-tals telegram, bl. a. från Finland och Danmark. En mycket vacker äreport hade placerats på bröllopsgården.

Tiärby

En soaré

var på påskdagen anordnad av logen Broderskap, Genevad, till förmån för hjälpaktionen för Europas nödlidande barn. Inför fullsatt lokal talade rödakorssergeanten Erik Karlsson, Halmstad, om aktuella intryck från de krigshärjade områdena i mellaneuropa. Anförandet beledsagades med balloptikonbilder. Efter föredraget följde ett omväxlande sång- och musikprogram av logens duktiga programpatrull.

Örkelljunga

Byggnadstillstånd

har av A. K. beviljats K. G. Sandström, Örkelljunga för ett bostadshus i V. Ringarp, Örkelljunga.

Ysby

Ysby SLKF-avd.

har möte på fredag kväll hos fru Ella Larsson, Neregård.

VÄDERLEKEN:

Utsikter för södra Götaland: frisk, till en början något avtagande sydvästlig vind, först mulet och något regn, senare uppklarnande och uppehållsväder, något kyligare.

underbara på vårpromenaden

Läkerol-egenskaperna *lena* och *lindra* äro alltigenom angenäma på vårpromenaden. De äro välgörande och stimulerande för hals och röst, när vädret är förrädiskt och nyckfullt . . .

LÄKEROL

— välkända över hela världen

F. AHLGRENS TEKN. FABRIK AB • LÄKEROL-BOLAGET • GÄVLE • Kungl. Hovleverantör

Dagens namn:
VEGA.
Solen går upp kl. 4,42 och ned kl. 7,40.

Morgondagens namn:
MARKUS.
Solen går upp kl. 4,40 och ned kl. 7,42.

FLICKA I UNIFORM FICK AVSKEDSKYSS.

En av de soldater, som häromdagen gick ombord på trupptransportfartyget "Ile de France" i Southampton, hade inte fått någon biljett. Han togs därför under förhör — och man fann därvid, att han var en flicka.

"Soldaten" var 20-åriga Pauline Ann Clark och hon hade satt sig för att "krossa" Atlanten. Hon hade därför ifört sig militäruniform, mössa, militärkängor och ankelskydd, och sålunda skrudad klampat upp i en lastbil med kanadensiska trupper vid deras läger i Bramshott. Lastbilen hade före dem till järnvägsstationen, där hon stigit på trupptransporttåget tillsammans med soldaterna. Då de nått fram till hamnen i Southampton slöt hon sig till ett led, som gick ombord på ångaren. Men precis vid landgången var det slut med framgången för lilla Pauline Ann — hon hade ingen biljett.

Och så kom hennes historia ut, berättar Daily Mirror. Hennes man, fanjunkaren Anthony Harry Clark, skulle återvända med regementet till Kanada och hade därför fått order att installa sig. Under tårar omtalade Pauline Ann, hur de på måndagen hade sagt farväl och att deras hopp stod till den dag, då hon skulle kunna komma till det hem, som han skulle inreda åt henne i Kanada.

Då hade hon kommit att tänka på sin mans reservuniform, som han hade lånt stanna kvar — och så rann plötsligt tanken på att gå ombord på fartyget upp i hennes hjärna.

Pauline Ann vann emellertid en sak med sin misslyckade resplan. På kajen fick hon ytterligare en kyss till avsked av sin man.

OKNNE MED FRÅGEFORMULÄR, TYCKER SMÅLANNINGEN.

Frågeformulär, av vilket slag det vara månde, äro inte vidare populära i Småland. Detta har bl. a. den s. k. hemundersökningen, som syftar till hemmets och hemlivets rationalisering, fått erfara. Man tycker, att det frågas om allt för intima saker och kan för övrigt inte förstå meningen med det hela. Har det t. ex. någon betydelse för rationaliseringsarbetet att uppgift lämnas om hur långt skaft det är på sopskyffeln eller var den förvaras, när den inte användes?

De småländska bönderna se rätt när de uppvaktas med blanketter och olika slags frågeformulär. Det är förresten endast med ytterstra motvilja de kunna förmås att fylla i deklarationsblanketten. Den stora folkräkningen gjorde totalt fiasko i en del västbosocknar. Man fick göra om proceduren ett par gånger. Aktiv hushållning vill man inte höra talas om längre. Den institutionen är bland de värsta påfrestningar vi haft av kriget, sägs det. Både den och en massa kvinnoorganisationer plågar folket oerhört för närvarande med frågeformulär, där man tror, att familjelivet i alla dess detaljer och enskildheter skall läggas fram för offentligheten. Vad är det för ett ömkligt skrivardöme, som håller på att införas i landet?

FINLANDS BARN LIDER
svårt av svält och köld. Hjälp oss hjälpa de finska barnen! Hjälpkommittén för Finlands barn. Postgironummer 900 900.

ÄR DET SKADLIGT ATT RÖKA?

På en kyrkogård i Hamburg finns en gravsten över en präst. Mitt på stenen, som den gode pastorn själv lär ha ritat, står i guldbokstäver: "Han dog i Herranom". Nedtill, nästan övervuxet av gravkullens gräs, är ristat en inskription — i svart så lydande: "Han rökte ihjäl sig". Jag har egenhändigt obducerat en bulgarisk tobaksprovare, endast 33 år gammal, som på resa genom Sverige avled i hjärtkramp. Hans syssla som tobaksexpert bestod i att dagen i ända röka cigarr. Varenda åder i denna 33-åriga kropp var förkalkad så höggradigt, att knivar ideligen måste bytas under obduktionen!

Det är den kände Stockholmsläkaren och en av vårt lands främsta neurologer, dr Ragnar Bringel, som Vecko-Nytt intervjuat i den alltmer aktuella frågan om tobakens verkningar. Han framlägger här en del vetenskapliga rön, som bland den stora allmänheten torde vara lika okända som tankeväckande.

Frågan i vad mån rökningen är till skada, kan icke besvaras generellt, framhåller han. Det beror på vem som röker, vilka individuella anlag han har såsom fallet är med de flesta sjukdomsalstrande faktorer: baciller, sprit, strapatser m. m.

— Kan man på något sätt utröna, vilka som ostraffat kan röka och vilka som åsamka sig en för tidig död?

— Ja, det ser verkligen så ut. Det finns ett instrument, hudtermometern av speciell konstruktion, med vilken man noggrant kan mäta hudens temperatur i t. ex. handflatan. Om man gör så på en person, som icke rökt under senaste timmarna, så finner man kanske, att bans hudtemperatur i handflatan uppgår till 31 grader. Nu låter vi honom dra några halsbloss på en virginiacigarrett.

I 90 fall av 100 inträffar ingenting: hudtemperaturen förblir oförändrad. Men hos de tio andra sjunker den: visaren faller två, tre, ja, ända till fem grader. Det märkliga är, att försökspersonen själv i regel icke känner, hur han kallnar. Verkan av nikotinet är alltså här av förrädisk, smygande natur och kan leda till svåra nervskador i det långa loppet. Även blodtryck, pulsfrekvens och svettavsöndring m. m. kan ändras av rökningen ,ehuru icke så ofta och så konstant som sänkningen av hudtemperaturen.

I stort sett torde det förhålla sig så, att dessa tio procent, vilkas ådror drar ihop sig under inverkan av rökningen — avkylningen måste nämligen i huvudsak bero på kärlsammandragning — just är de, som tar skada av dagligt tobaksbruk; det är i varje fall troligast. Iakttagelsen lämnar en rimlig förklaring till det faktum, att tobaken i vissa fall uppenbarligen är till skada och gynnar en förtidig åderförkalkning under det att andra uppnår hög ålder trots ihärdig rökning, snusning eller tuggning.

OLYCKOR MED JÄMNA MELLANRUM.

Den så populära franske filmskådespelaren Raimu råkade nyligen ut för en bilolycka, som kommer att hålla honom från arbetet en längre tid. Efter som hans nästa film skulle inspelas på Rivieran, beslöt regissören Yves Mirande att fara dit för att själv välja ut landskapet. Raimu fick lust att återuppfriska sin välkända sydfranska dialekt och erbjöds då att följa med i Mirandes bil.

På vägen dit visade denne för Raimu ett ställe där han år 1928 hade slagit runt med sin bil och brutit ena armen. På en annan plats, litet längre bort, hade han också blivit påkörd av en lastbil — 1937.

— Det blir jämna mellanrum: 9 år, anmärkte Raimu. Nu är det 1946 så det är nog bäst att jag kör, tillade han skämtsamt.

De bytte således plats. Fem minuter senare råkade vagnen i sladd och välte. Raimu bröt båda benen...

Innan ambulansen förde bort honom från olycksplatsen viskade han emellertid till Yves Mirande:

— Du får göra som du vill 1955, men då får du ta med dig någon annan.

Fin svensk bilprestation.

Den stora Volvo-bilen börjar synas ovan vattnet.

Efter att ha legat fjorton dagar på sjöbottnen, femton meter under isen, startade motorn på en av Volvos stora terrängbilar på mindre än fjorton sekunder från det ögonblick, då man började arbeta med startveven. Därtill gick den omedelbart för egen maskin den 4 mil långa vägen till det militärförband, den tillhörde. Détta torde vara en mycket unik prestation och ett starkt belägg för att konstruktion och material är prima i dessa svenskbyggda bilar.

Händelsen inträffade på Laxsjön i Medelpad, där bilen skulle ploga väg över isen. Vagnens vikt var 14 ton, och den försvann på några ögonblick, men de båda militärerna i förarhytten lyckades rädda sig. Bärgningsarbetet blev mycket tidsödande — kylan var stundtals oerhört stark, 30 grader — men efter två veckor kröntes arbetet med framgång. Sedan motorn befriats från vatten började man med startveven dra i gång den, och ett, tu, tre tände gnistorna, och den 130 hästkrafter starka motorn satte igång med ett brummande. Prestationen imponerade starkt på den församlade motorexpertisen. Man hade räknat med att få bogsera bilen hem, men den gick alltså själv.

REVOLVERMÄN RÄNADE TEATERN UNDER APPLÅDER.

Tre män, av vilka den ene var beväpnad med revolver, utförde härnomkvällen på Stoll-teatern i London en fräck rånkupp, varvid deras byte blev omkring 800 pund, skriver Daily Mail. Rånkuppen tog en tid av knappa tre minuter och rånarna utförde den — med publikens hjälp. De passade nämligen på sitt tillfälle, just då teaterns fullsatta auditorium livligt och ihållande applåderade komikerna Nervo och Knox i revyn "For crying out loud".

Teaterns artister skulle samma kväll ha sin avlöning och teaterkamrern satt just på sitt kontor och räknade upp pengarna, då de tre männen inträdde. Medan den beväpnade kommenderade "hands up" ravsade de två andra till sig kassan, varefter alla tre försvunno i en bil. Alla ljud och missljud drunknade i publikens applåder, och de tre männen, som vid sin flykt måste passera rakt genom en grupp balettflickor, voro genast som uppslukade av jorden. Teaterkamrern fick ge sig ut och låna hop pengarna till gagerna.

10:DE BUDET.

Det var på den tiden då man läste katekes i skolorna. Lille Kalle, fem år, fick en dag följa med sin 8-årige bror Nisse till skolan för att få se hur det gick till på ett så intressant ställe. Kalle fick inte bara vara med och leka ute på skolgården på rasterna, utan fick också sitta tyst och höra på under en kristendomslektion. Där var det tio Guds bud som avhandlades, och lille Kalle lyssnade mycket uppmärksamt. När bröderna kom hem, sade Kalle till mamma:

— Nu, mamma, så kan jag alla tie buden!

— Anej, Kalle, sa' mamma, så fort har du väl inte kunnat lära dig dem.

— Jo då, mamma. Förhör mig bara, ska mamma få se.

— Nåja, säg mig då hur tionde budet lyder.

Efter kort funderande rabblade Kalle raskt: "Du skall icke missbruka din nästas hustru...."

Svenska Europahjälpen,
Hovslagaregatan 2, Stockholm, postgiro 900 700.

KÖRSBÄRSTRÄDEN I WASHINGTON.

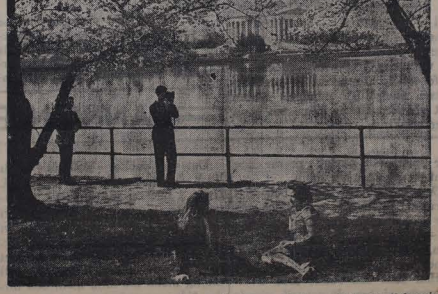

Nu blommar körsbärsträden i Washington
— det syns på bilden — i ett vårgrönt fäng,
och minnesmärket över Jefferson
i vattnet speglar ljuvt sin paviljong,
I denna stad av politik och diskussion man kopplar stundom av och njuter ron
och unga flickor där i grönskan stanna
när stadens körsbärsträd står vårligt granna.

I dagens frågor

Kommunindelningskommitténs förslag till nyordning av landets borgerliga kommuner, som blir en av värrikskdagens största frågor, har i allt väsentligt vunnit statsrådet Mossbergs gillande. Något annat var heller knappast att vänta, skriver Stockholms-Tidningen (fp):

Det var ett noggrant utarbetat och väl genomtänkt förslag, och sådant läget nu är finna följa att invända mot dess allmänna principer. Erfarenheten har ju visat, att de alltför små, ekonomiskt föga bärkraftiga kommunerna möter allt större svårigheter att klara de viktiga, maktpåliggande uppgifter, som i ökad omfattning lägges på deras skuldror, och den enda utvägen synes alltså vara att skapa större kommuner.

En tröst för dem, som i den gamla självständighetens namn opponerar mot reformen, är att den endast gäller de borgerliga kommunerna.

De gamla socknarna och den kyrkliga indelningen kommer alltså att bibehållas, varigenom åtskilligt av gammal tradition och samhörighet ute i bygderna bör kunna bevaras. Svårigheterna blir säkerligen störst, när det gäller avvägset belägna skogsförsamlingar, som i många fall kommer att få lång och besvärlig väg till de nya kommunala centra — möjligen måste i en del sådana fall avsteg göras även från regeln om socknarnas minimigräns, om denna nu kommer att godtas. Helt tänn möjlighet till undantag bör denna näppeligen formuleras.

Med dessa reservationer kan det emellertid sägas att den föreslagna reformationen är nödvändig och bör kunna bli till stort gagn för utvecklingen av vårt kommunala liv, även om man bör fara mycket varligt fram, när det gäller att säkra administrationen genom betalta tjänstemän.

Småskollärarinnan — samhällets "kastkäpp". Är det demokratiskt att på sätt som många gånger sker låta en del småskollärarinnor vara "kastkäppar", som man kan placera på de platser, dit man inte får andra lärarkrafter, men inte låter dem behålla en jämförelsevis lätt skola, som de efter påfrestande år i obygdens komplicerade skolformer äntligen kanske lyckats erhålla?

Frågan ställes av en lärarinna, som i Svensk skoltidning berättar följande episod:

Då jag häromdagen var på hemväg från en längre resa kom jag i samspråk med en småskollärarinna. Hon hade först haft plats i en tungarbetad D-skola, där hon samtidigt fick handleda samtliga klasser. Inspektör och övriga skolmyndigheter var belåtna med resultatet. Men hon måste arbeta intensivt för att nå ett sådant resultat i denna vår absolut mest krävande skolform — inte minst krävande på grund av den isolerade platsen med över milen till affär, telefon, landsväg o. dyl. Så hade denna lärarinna nu skött 3—4 klass i en central by. Där hade hon tjänstgjort i 16 år. Bostaden var rätt dålig. Men så byggdes bostaden om — och då förändrades platsen till folkskollärarinnetjänst. Nu fick lärarinnan, som hade den långa praktiken i 3—4 klass, flytta till en småskola. Detta mot sin vilja, ty hon ansåg sig på goda grunder nå bättre resultat i den skola, hon var van vid, än i den hon måste ta emot. Man tycker verkligen att praktiken borde spela större roll vid lärartillsättningar än vad fallet tycks vara.

Det händer ju även att lärarinnor efter nära 30 års tjänstgöring i 3—4 klasser utan vidare placeras i en småskola. Vid sådana tillfällen ser man varken på barnens eller lärarinnans bästa. Hon måste ju helt lägga om undervisningsmetoden. På en del håll har vi även ett betydande antal småskollärarinnor, som i femton års tid och ibland ännu längre fått gå önsom arbetslösa, önsom flacka omkring och tjänstgöra i alla möjliga skolformer men ännu ej fått ordinarie plats. Under årens lopp har många med folkskollärarexamen "importerats" och fått fina, ofta synnerligen lättskötta platser omedelbart efter sin examen. Var spårar vi demokrati i ett sådant förfaringssätt?

Andlig torka personlighetsutpläning och likriktning av människorna följer av det moderna, alltmer hetsfyllda livet, som på snart sagt alla utbildningsområden skjutit de rent praktiska synpunkterna i förgrunden. Författaren Ivar Thor Thunberg konstaterar detta i artikeln Amatörteater och "generationsväxling" i årets innehållsrika tredje nummer av Politisk Tidskrift. Jordbruksfolkets föreningsrörelse är en allt omspännande apparat, men den kan liksom andra stora organisationer inte se framtiden an utan oro, särskilt då det gäller generationsväxlingen inom föreningslivet.

Ett av botemedlen och en av de framkomligaste vägarna att föra in ungdomen i praktiskt föreningsarbete ser Thunberg i amatörteatern.

Amatörteatern är nästan alltid kärnan i ett underhållningsprogram och fångar största intresset, det nå nu gälla de yngsta eller äldsta åskådarna. Men utöver förströelsen kan den tjäna många andra syften, den ger möjlighet att agitera, propagera, fostra, vicka slumrande intressen till liv. "Även när det gäller personligbetsdansen kan amatörteatern dra sitt strå till stacken. Målmedvetnare och djupad bidrar den till att utveckla fantasi, smak och värdeomdöme, den slipar av kantigheter i sätt och uppträdande, ökar självsäkerheten, skär per iakttagelseförmågan.

FRIA ORD

Vid lantbrukaren Ernst Bengtssons, Göstorpshult, grav den 20/4 1946.

Ditt verksamma liv har så fort tagit slut,
Ej förebud sänts Dig om färden
Då dödsbudet kalla, ej gavs en minut,
att ordna med uppbrott från världen.
Din dagliga gärning, Du skötte med fitt,
Och allmänna sysslor med trohet och nit.
Det svårt blir att tomrummet fylla.

Du Veingeson, uppå kunskaper rik,
sökte höja vår ort och samhälle.
Du hade dem samlat i egen praktik
vitt världen vid alla tillfälle.
Visst fordra det möda och mycket besvär
för nykommen bonde att vinna gehör,
Men som segrare stod Du vid slutet.

Du odla din jord och Du byggde Dig gård,
I all ära vårt yrke Du höll,
Om skogen Du glömde ej heller ta vård.
Och hemmet Du gjort till idyll,
Du älskade hemmet, familjen med allt,
Och efter Dig blir det nu ödsligt och kallt.
Du varit dess ledfyr och styre.

Vi pläga så gärna att rosorna strö
vid graven och högen av mullen.
Men oftast vår känsla fort kommer att dö;
bortflykta, likt blomstren på kullen.
Men minnet av Dig såsom kamrat och vän,
det kommer att leva och kvarbliva än
Ja, finnas i hävderna tecknat.

Hav tack för den tid, som mig synes för kort,
vi unnats som kamrater verka,
En efter annan har fort kallats bort,
jag måste det nogsamt bemärka.
I Banken Du nu den tionde är,
för vilken jag lägger en blomma ner här,
för tjänsten så redbar och trogen.

Vila i frid. C. O. N.

Skytte

Veinge Skytteförening

hade under Annandag påsk anordnat fältskjutning i trakten av Genevad. I denna skjutning tävlades fjärde omgången i cuptävlan om "Eldsberga Lottakårs Vandringspris" och Tjärby hemvärn tävlade om "Tjärby Lottakårs Hederspris".

Mål och avstånd voro följande: Mål 1. 1/4-figur å 220 m., mål 2. i/3-fig. å 310 m., mål 3. 1/6-fig. å 125 m. (målet beköts i knästående ställning), mål 4: hund i front å 175 m.

De bästa resultaten blevo följande:

Kl. M: 1) Filip Johansson 22 tr.; 2) Erik Gunnarsson 18 tr.

Kl. Ä: 1) Helge Jönsson 21 tr.; 2) Arne Johansson 16 tr.; 3) Arvid Johnsson 16 tr.; 4) Axel Persson 15 tr.

Kl. Y 2: 1) Herman Andersson, 20 tr.; 2) Ingemar Lindgren 17 tr.; 3) Frank A. Andersson 14 tr.

Kl. Y 1: 1) Urban Nilsson 15 tr.; 2) Stig Andersson 12 tr.; 3) Stig Jönsson 12 tr.

Efter denna skjutning kvarstå i "Cupen": Filip Johansson, Erik Gunnarsson och Arvid Johnsson.

Bäste hemvärnsman blev Helge Jönsson med 21 tr., närmast följd av Ingemar Lindgren med 17 tr.

Hjärnarp.

Den kollekt,
som långfredagen upptogs till Europahjälpen i Hjärnarps kyrka, uppgick till 588 kr., vilket är den största kollekt som i denna kristid upptagits i Hjärnarp.

Båstad

Byggnadstillstånd
har av A.K. beviljats K. Persson i Grevie för reparation och påbyggnad av stallar i Killebäckstorp 32, Grevie.

RADIOPROGRAMMEN

Onsdagen den 24 april

Riksprogrammet

Morgongymnastik.
7.10 Ledare: Maja Carlquist.
7.25 Ledare: Gösta Karås.
7.45 Morgonandakt (fil. mag. Margareta Malmgren).
8.00 Nyheter och väderlek.
12.06 Klockspelet från Stadshustornet; dagens dikt. Därefter: Musik av Hans Jenssens trio.
12.30 Nyheter och väderlek.
12.50 Valutor och fondbörs.
13.00 Radiotjänsts underhållningsorkester. Dir.: Sune Waldimir.
14.00 Vart skall jag vända mig? Brevlåda för sociala frågor (Anna Lisa Söderblom).
14.30 En halvtimme med Birgit och Lars Lennartsson.
15.00—15.30 Värbetraktelser ur "Spånor" av Juhani Aho. Uppläsning av Adolf Niska.
17.00 Väderleksrapport.
17.10 Ur gångna tiders musikskatt. Tenor av Johann Sebastian Bach. Medv.: Ingmar Bengtsson, cembalo, Sven-Erik Bäck, violin, och Claude Genetay, violoncell.
17.40 Frågor och svar om yrkesval.
17.50 Grammofonmusik.
1. *The seven seas, marsch* (E. Coates) (Light symphony Orchestra. Dir.: tonsättaren). 2. *Om vi möts igen,* foxtrot (Andersson—Kullgren) (Gösta Jonsson och Sonja Estelle, sång). 3. *Dans på Alnö bryggs,* vals (H. Rudberg) (Carl Jularbo ork.). 4. *Flickan med dragharmonika* (Stigmal—Bie) (Ove Flodin, sång. Sigurd Ågrens dragspelsork.). 5. *The moment I met you* (Ram—Meredith) (Tommy Dorseys ork. med sång). 6. *Polka 4* (Ritter) (Barnabas von Geczys ork.). 7. *För dig allen* (Gechl —A. W.) (Alf Alder, sång. Dir.: Bertil Boksteadt). 8. *Negro heaven* (O. Cesana) (Indianapolis symfoniork. Dir.: Fabien Sevitzky). 9. *Flicka en forme d'Habanera* (Ravel—Lehar) b) *Tersetyd* (Skrjabin—Szigeti) (Joseph Szigeti, violin). 10. *Rapsodi* (J. Sacco) (Eleanor Steber, sång). 11. *Danse macabre* (C. Saint-Saëns) (Vladimir Horowitz, piano). 12. *Es muss ein Wunder* (Schmitt-Valter, sång. Dir.: Walter Lutze). 13. *Sagen sein* (Lust—Rodwin—Mottl) (Karl Sagen, sång). 14. *En natt på Blåkulla,* fantasi (M. Mussorgskij) (Filadelfias symfoniork. Dir.: Leopold Stokowski).
18.50 English on the Air (Motala).
19.00 Nyheter och väderlek; dagens eko.
19.30 Dragspelsmusik av Erik Frank.
19.50 På lediga stunder: Statsgeolog Gösta Lundqvist samlar knivar.
20.05 Mozartkonsert av Göteborgs radioorkester. Dir. och solist: Sixten Eckerberg.
20.50 205, 309, 606, 666, 693... En rapsodi om lyckotal i människlighetens historia. Manuskript: Uno Boklund.
21.35 Filmens örhängen just nu. (Bandupptagningar.)
22.00 Nyheter och väderlek.
22.20 På tal om spöken. En liten otäck historia av Per-Martin Hamberg. Personer: Bullen Berglund, skådespelare — Erik Berglund; Johan, lantjunkare — Axel Högel; Anna, tjänsteande — Olga Appelöf. Dessutom allehanda varulvar, hotfulla steg och vindar.
23.00 Modern dansmusik från England av Joe Loss' orkester.
23.30—24.00 Modern dansmusik på grammofon.

Torsdagen den 25 april

Riksprogrammet

Morgongymnastik.
7.10 Ledare: Maja Carlquist.
7.25 Ledare: Gösta Karås.
7.45 Morgonandakt (fil. mag. Margareta Malmgren).
8.00 Nyheter och väderlek.
8.10—8.30 Samtliga stationer utom Stockholm: Veckans arbetsförmedlingsrapport.
8.15—8.45 Lokalt över Stockholm: Skolradions korrespondenskurs i engelska.
11.00 Musik under arbetet. Medv.: Esbjörnsons kapell, gammal dansmusik. Carl Reinholds, sång, och Birger Ohlson, uppläsning.
12.06 Klockspelet från Stadshustornet; dagens dikt. Därefter: Grammofonmusik.
12.30 Nyheter och väderlek.
12.50 Valutor och fondbörs.
13.00 Dansk lektion av lektor Niels Ferlov. Fortsättelse af: H. C. Branner: Historien om Børge. (Skolradio; Nykeking, Danmark.)
13.30 Märta Ahlberg sjunger glada visor till gitarr.
13.50 När dalfolket kom till Jerusalem. Karin Johnsson berättar.
14.10 Violinkompositioner. Spelade av Sulo Hurstinen, Helsingfors. Vid flygeln: Ingrid Kjellström.
14.35 Cecilia. Ett kapitel ur "Genom nålsögat" av Gunnar Edman. Uppläsning av Inez Lundmark-Henelius.
15.05—15.35 Kabaretorkestern. Dir.: William Lind.
17.00 Väderleksrapport.
17.10 "I angeläget ärende". Brevlåda för självvårdsfrågor.
17.35 Barnens brevlåda.
18.10 Grammofonmusik.
1. *Romersk karneval,* ouvertyr (H. Berlioz) (Bostons symfoniork. Dir.: Sergej Kussevitskij). 2. *Fredericos romans* ur »*Flickan från Arlesy*» (F. Cilea) (Solist: Benjamino Gigli. Dir.: Umberto Berretteni). 3. *Tango* (Albeniz—Godowsky) (Wilhelm Backhaus, piano). 4. *Il faut partir* ur »*Regementets dotter*» (G. Donizetti) (Solist: Lily Pons. Metropolitanoperans ork. Dir.: Pietro Cimara) 5. *Tarantella* (K. Szymanowski) (Yehudi Menuhin, violin). 6. *Vi dansa Ringlein,* duett ur »*Dollarprinsessan*» (Leo Fall) (Solister: Dora Lindgren och Arne Ohlson. Dir.: Ivar Hellman). 7. *For your delight* (E. Coates) (Light Symphony Orchestra. Dir.: tonsättaren). 8. *The wonder of you* (Hodges—George—Ellington) (Duke Ellingtons ork. Joya Sherrill, sång). 9. *Så kär som en flicka kr bli,* vals (Ågren—Bohman) (Ulla-Britta Cargin, sång. Royal Singers och Sigurd Ågrens ork.). 10. *You made me love you,* foxtrot (Monaco—McCarthy) (Walle Söderlunds swingkvartett). 11. *Tahiti-seling,* vals (M. Nilsson—Y. Stoor) (Harry Brandelius, sång. Willard Ringstrands ork.). 12. *Bullfighter,* marsch (Volpatti) (Three Brothers Nehring, xylofon med ork.).
19.00 Nyheter och väderlek; dagens eko.
19.30 Gammal dansmusik av Egerstams spelmanslag.
20.00 Berömda nordiska dramatiker. Mella Wuolijoki: Motgift. "En behaglig komedi", i radiobearbetning av Herbert Grevenius och översättning av Anita Halldén. Regi: Carlo Keil-Möller. Personer: Bankdirektör Varanko — Holger Löwenadler; Fru Varanko — Karin Kavli; Doktor Sarkalahti — Anna Lindahl; Kyrkoherde (Monaco—McCarthy) (Walle Söderlunds swingkvartett). 11. *Tahiti-seling,* vals (M. Nilsson—Y. Stoor) (Harry Brandelius, sång. Willard Ringstrands ork.). 12. *Bullfighter,* marsch (Volpatti) (Three Brothers Nehring, xylofon med ork.).

Fredagen den 26 april

Riksprogrammet

Morgongymnastik.
7.10 Ledare: Maja Carlquist.
7.25 Ledare: Gösta Karås.
7.45 Morgonandakt (teol. dr Helge Backman, Uppsala).
8.00 Nyheter och väderlek.
12.06 Klockspelet från Stadshustornet; dagens dikt. Därefter: Svea Wiktorin sjunger visor. Vid flygeln: Fritjof Eberson (Malmö).
12.30 Nyheter och väderlek.
12.50 Valutor och fondbörs.
13.00 Sångradions sångstund under ledning av Arne Petersson.
13.30 Radiotjänsts underhållningsorkester. Dir.: Sune Waldimir.
14.20 Solskifte. Skärgårdskåseri av Sven G. Lindquist (Kalmar).
14.40 Einmers havsjäkapell spelar.
15.10—15.30 Pappersgubben och Nya Kungen. Manne Grünberger läser sagor av Thomas Fröjdenlund.
16.30 Propaganda för utlänningar i Sverige
17.00 Väderleksrapport.
17.10 Sång av Margareta Castana. Vid flygeln: Carl Tillius (Göteborg).
17.30 Norge i dikt och tonsättningens spell. Ur "Fra gut til mand" av Nils Collett Vogt. Uppläsning av Gisle Staume (Oslo).
17.50 Grammofonmusik.
1. *Pomp and circumstance nr 1* (E. Elgar) (B.B.C:s symfoniork. Dir.: tonsättaren). 2. *Käppalavals* (G. Wahlberg) (Åke Grönberg, sång. Olle Johnnys dragspelsork.). 3. *Näcken hans spelar på böljan* ur *Sol. folkvisa* (arr. B. Schildknecht) (Stina-Britta Melander, sång. Einar Groths ork.). 4. *Slowly* (Rakein—Coell) (Dick Haymes, sång. Dick Haymes ork.). 5. *Sweet Sue* (Young) (Jack Hyltons ork.). 6. *På begäran* ur »*Fridas visor*» (B. Sjöberg) (Nils Ahlberg, sång. Sune Waldimirs strågensemble). 7. *Accellerationen,* vals (Joh. Strauss) (Berlins filharmoniska ork. Dir.: Erich Kleiber). 8. *Vogel als Prophet* (R. Schumann) (Eddy Brown, violin). 9. Tre sånger av Robert Schumann: a) *Mein schöner Stern* b) *Schöne Fremde* c) *Viel Glück zur Reise, Schwalben.* (Povla Frijsh, sång). 10. *Sång utan ord C-dur* (F. Mendelssohn) (Sergej Rachmaninov, piano). 11. *Tom der Reimer, ballad* (C. Loewe) (Gerhard Hüsch, sång). 12. *Ouvertyr g-moll* (A. Bruckner) (The Queen's hall orchestra. Dir.: Henry J. Wood).
18.50 Veckans löpsedel.
19.00 Nyheter och väderlek; dagens eko.
19.30 Här är London!
19.40 "Bortom alla väggar." Kabaret om människor i ett hyreshus av Gustaf af Geijerstam.
20.25 Konst och kulturvård. Krönika av Gustaf Näsström.
20.55 Wilhelm Stenhammar: Pianokonsert nr 1 b-moll. Från Göteborgs orkesterförening. Dir.: Issay Dobrowen. Solist: Tore Wiberg. (Bandupptagning.)
21.45 Kan ni laga lufsa? Samtal om landskapsrätter mellan Ellen Rydelius och Gustaf Munthe.
22.00 Nyheter och väderlek.
22.20—23.00 Ur New York-operetten Carousel. Musik: Richard Rodgers. Sångtexter: Oscar Hammerstein II. Medverkande: John Raitt, Jan Clayton, Jean Darling, Christine Johnsen, Eric Mattson, Murvyn Vye och Connie Baxter. Kör och orkester. Dir.: Joseph Littau. (Grammofon.)

Ingrid väntar barn i september. Officiellt meddelas, att kronprins Fredrik och kronprinsessan Ingrid komma att tillbringa sommaren på Graastens slott. De bege sig dit i mitten av maj månad. Kronprinsessan kommer att återvända till Köpenhamn i slutet av augusti månad, då hon väntar sin nedkomst i september.

75,000 såg Lenins stoft. Tusentals människor fyllde Röda torget i Moskva för att högtidlighålla 75-årsdagen av Lenins födelse, meddelar Moskvaradion. Under påskhelgen defilerade 75,000 människor genom Leninmausoléet för att betrakta den döde ledarens stoft.

"Tigern" lägger upp

KORTNOVELL
Av *Ted Nicolson*

— Tigern hade alla utsikter att bli ett kändisnamn, inte minst då han gjorde sin uppmärksammade comeback och visade att han inte bara var bättre än när han första gången gjorde sig ett namn i ringen utan förstill hade ett fighterhinnör, som kunde försätta berg. Han hade kraften och viljan att slå sig fram, och han skulle säkert också lyckas med det, om... om...

Doc Evans, den kände managern, gjorde ett uppehåll och drog betänksamt några bloss på jättecigarren. Så tog han åter till orda:

— Jag har visst aldrig berättat hur det egentligen förhöll sig med »Tigern», varken varför han första gången lade boxningshandskarna på hyllan eller varför han sista gången definitivt sade farväl till en bana som annars inte skulle ha varit stängd för honom på flera år.

Första gången jag såg Thomas Allen, »Tigern», var på västfronten, där han mellan bataljerna roade sig med att mjuka upp lederna mot en sandsäck. Han gick ett par matcher, och man behövde bara ha sett honom en gång för att förstå att han skulle kunna bli något om han fick ordentlig handledning. Det dröjde inte heller länge förrän han var champion bland frontkämparna, och när så kriget tog slut kom han under mitt beskydd. Han fick alla utsikter i världen att bli en ny Dempsey, en Tunney, en Louis,— nå, vänta ska ni få höra.

Vi skördade guld och ära på vår första turné genom Staterna, både Tigern och jag. Redan då hade jag förstås en del att anmärka på honom, och särskilt grämde det mig var gång han begick sitt största fel —att inte fullföljda en seger. Nej, han var ingen framstående strateg och fältherre i det fallet. När han fått sin motståndare så långt att han bara behövde utdela det definitiva dråpslaget — då vägrade han i vändningen. Han ville absolut inte vara med om det, han drog sig tillbaka, och så räknades den andre stadgeenligt ut. Om Tigern i stället gett honom dråpslaget, skulle Tigern ha kunnat notera en knockout-seger, och ni vet vad det betyder för en boxare. Seger på teknisk knockout eller på poäng är förstås bra, men en verklig knockout är i alla fall nummer ett. Folk vill se just en sådan boxningsmatch där den ene slås ut efter konstens alla regler, men folk har inte hjärta för blödiga och ömtåliga boxare.

— Nu får det vara slut, Thomas, sa jag. Du måste ändra taktik. Folk vill att du skall vinna på knockout, inte på något annat sätt. Hör du det, Tigern?

Han rusade upp från sin plats, såg mig hotfullt i ögonen, men sjönk sedan ned på stolen och stönade:

— Jag kan inte, Doc, jag kan inte... När jag ser motståndaren ligga värnlös på mattan och bara vänta på nådestöten, om han eventuellt orkar resa sig igen — nej, jag kan inte slå in det avgörande slaget då. Det bjuder mig emot, jag tycker att det verkar slakt — nej, Doc, jag kan inte.

— Då får det också vara slut med vårt samarbete, Thomas, sade jag. Det finns inga möjligheter att fortsätta på det här viset. Folk vill inte se dig längre, om du inte ändrar taktik.

— Jag kan inte, upprepade Tigern, det finns inga möjligheter...

— Allright, svarade jag, så får jag se mig om efter en annan boxare, som jag kan hjälpa upp till stjärnregionerna.

Det låg inte så särskilt mycket allvar bakom min hotelse, ty Tigern var inte på långa vägar slut än. Men han tog mig den gången på fullt allvar, och han drog konsekvenserna. Nästa dag var han försvunnen.

Det var en högst obehaglig situation för mig. Jag hade flera matcher kontrakterade, jag spanade efter Tigern i hela Amerika, men han var och förblev försvunnen. Jag lyckades ordna upp kontraktfrågan och kunde andas ut igen, och då svor jag — dyrt och högt och heligt — att Tigern skulle få betalt om jag någon gång mer träffade honom i den här världen.

Omkring ett år senare dök Tigern plötsligt och oväntat upp på mitt kontor. Han verkade inte direkt ångerköpt, men han hade ett ärende som kom mig att skratta hjärtligt.

— Doc, sa han, låt mig försöka en gång till i ringen. Jag vet att jag kan göra en comeback som skall låta tala om sig.

Jag fick ett skrattanfall, ty jag hade hans taktik i alltför livlig hågkomst, men Tigern var allvarlig, och till slut måste jag lyssna på honom.

— Hör på mig, sa han. Jag vet att jag följde fel taktik förra gången jag gjorde min sejour i ringen. Nu har jag kommit underfund med var felet låg, och det felet skall jag inte upprepa fler gånger. Jag går mot vilken tredjeklassboxare som helst till en början bara för att visa att vägen uppåt ligger klar för mig. Nå, Doc, slår du till?

Jag tvekade ännu, men man kunde ju alltid göra ett försök, och så lovade jag Tigern att han skulle få gå ett par ronder i en match, som några kvällar senare skulle gå av stapeln.

Motståndaren som utsetts åt Tigern var inte alltför svårfjällad, men tro mig då jag säger att Tigern den kvällen skulle ha varit farlig för en Dempsey, en Tunney — för vilken världsboxare som helst. Han gick till anfall med ett glänsande fighterhumör, och man såg att han bara kämpade och stred för en sak — för att vinna. Det fanns inga hinder för honom den kvällen. Han blottade sig inte onödigt, han tog inga onödiga risker, men när han fick en chans att slå till, då gjorde han det — och som han slog sen!

Efter matchen, som han naturligtvis vann, frågade jag honom vad som hänt. Han var ju fullständigt förändrad sedan sist.

Men Tigern ville inte säga något, och jag fick alltså inte då reda på varför han så fullständigt ändrat taktik. Han gick uppåt, för var match lyste hans stjärna klarare, och det är inte tu tal om att han en dag åter skulle ha stått bland världsecliten, om... om...

Ja, så hände det där märkliga med honom — än en gång ändrade han taktik, och det var omöjligt att förmå honom att ta sitt förnuft till fånga.

— Det går inte, Thomas, så jag till honom gång på gång. Du måste drämma till när det gäller att ge nådestöten, du måste...

Och då gnällde han liksom han gjort en gång förr:

— Jag kan inte, Doc, jag kan inte...

Jag blev rasande och förklarade att jag inte ville vara med om hans mycker längre. Om han ville rätta sig efter mina instruktioner skulle vi kunna fortsätta samarbetet, men om han envisades att boxas precis mitt emot det system som folk ville se, då fick han verkligen söka upp en annan manager. Då...

— Det är bra, Doc, sa han. Jag får väl sluta upp med boxningen definitivt. Jag har samlat lite pengar under det här senaste året, och jag har så pass att jag kan slå in på en annan bana.

— Men Thomas, sa jag, vad ska det tjäna till? Du har stora chanser ännu, och tänk på...

— På dig, Doc, ifyllde Tigern och drog munnen till ett svagt leende. Jo, du har alltid varit en hygglig och bussig manager, Doc, men nu kan jag inte längre stå till tjänst. Du skall få höra hur det hela hänger samman. När jag förra gången övergav dig reste jag till Kalifornien. Där fick jag anställning hos en gammal snäll och rar tant som var mycket psykologiskt intresserad. När vi var ute på en biltur hade hon hela baksätet fyllt med psykologisk litteratur, och det hände mer än en gång att hon glömde kvar några böcker. Jag började bläddra i dem, och en dag läste jag dem med intresse. Och där fann jag en bok som handlade om hur man skall bete sig för att få framgång på den bana man valt. Om man till exempel är boxare och vill framåt, skall man förställa sig att motståndaren alltid är ens värste fiende — förstår du, Doc? Om jag boxas mot Kid Wright, skall jag inbilla mig att jag slåss mot min värste fiende, och ställer jag upp mot Ben Sullivan skall jag också föreställa mig att det är min värste fiende som går emot mig.

I hela vida världen har jag bara haft en enda fiende, jag har bara känt en enda person som jag innerligt hatat — han var officer, han hette Burns, och han drillade mig på västfronten. Jag började tänka på honom, och så tog jag på boxhandskarna igen — och se, det gick alldeles förundertigt lätt att slåss. Jag drämde till Burns med hela styrkan av mitt slumrande hat, och när jag så genom dej fick en chans att åter ställa upp i ringen, var det alltid mot Burns jag kämpade, och kampen var segrade.

Han tystnade ett ögonblick, och jag sköt in min fråga:

— Men varför fortsätter du inte att slå knockout på Burns?

Tigern skakade på huvudet.

— Jag kan inte — jag läste just härom dagen en artikel om en amerikansk officer som under ett tillfälligt besök nere i Mexiko räddat en grupp turister på 20 personer från en säker död. Genom ett snabbt och rådigt ingripande, utan hänsyn till den dödsfara som han uppenbarligen svävade i, hade han skyndat till hjälp och lyckats rädda en efter en av de 20 nödställda. Den mannen var en hjälte...

— Och han hette?

— Han hette Burns — det var precis samme Burns som jag förut använt som min osynlige motståndare i ringen, den Burns, som jag kväll efter kväll gett dråpslaget. Förstår du nu, Doc, att jag inte längre kan slå ut honom — förstår du att man inte kan uppträda på det sättet mot en hjälte...

Copyright: A.-B. TEXT & BILDER

Nytt verksamt läkemedel mot astma och nässelfeber. Ett läkemedel som uppges vara omkring 75 procent effektivt mot höfeber, astma, nässelfeber och andra allergiska sjukdomar har i dagarna framställts i USA och väntas inom kort komma ut på allmänna läkemedelsmarknaden.

De amerikanska kemisterna och vetenskapsmännen har redan sedan en längre tid tillbaka varit intensivt sysselsatta med att studera dessa mystiska allergiska gissel. De har funnit att det här är fråga om ett ytterst sammansatt ämne, som man har mycken liten kännedom om. Man har emellertid påträffat ämnet i nästan alla kropps vävnader och man håller därför för troligt att det är detta som framkallar de reaktioner som går under namnet astma eller höfeber. Histamin, som ämnet kallas och som förekommer i flera av kroppens organ och vävnader — bl. a. njurar, lever, lungor, och vissa muskler samt i de vita blodkropparna — är avgörande för livet; det kontrollerar och reglerar blodtillströmningen till de yttre blodkärlen ungefär på samma sätt som adrenalin — ett ämne från binjurmärgen — vilket stimulerar hjärtverksamheten. Allt för mycket frigjord histamin, i synnerhet vid nervändarna, i männi skokroppen orsakar just de avskydda symton som är kända över hela världen av de som lider av allergiska sjukdomar. Vissa enzymer verkar som "motvikter", men en del av dem är ineffektiva för vissa typer av människor.

Det nya läkemedlet, som går under namnet Benadryl, uppges fylla ut denna "lucka". Dess fullständiga kemiska namn är alphadi-methyl — aminoethyl — benzydryl — ether — hydrochloride. De preliminära proven har visat att medlet är verksamt i 65—75 procent av höfeberfall. För astma är procentsatsen obetydligt mindre, medan det vid nässelfeber är nästan ännu mer effektivt.

ANNONSERA I LAHOLMS TIDNING!

Gamla Riksdagsmannagården.

Av KARL WILLIAMS. — Eftertryck förbjudes. —

Forts.

Sven satt och gav akt på, hur Anton i kväll fjäskade för Nora, bjöd henne på förfriskningar, dansade med henne och hängde efter henne i hälarna överallt.

Han satt kvar en stund och pratade med några av bypojkarna, som heller inte deltogo i dansen, o. så beslöt han gå hem.

När han kom utanför lokalen, såg han ett par pojkar, som stodo bakom ett buskage och turades om att sätta en butelj till munnen. Den ene var Anton Flod, och Sven kände genast igen honom på hans sprätt tiga, storrutiga ulster och vidbrättade artisthatt.

Anton sysslade med amatörmålerl på lediga stunder och åstadkom förfärliga saker, som han inbillade sig vara konstnärliga och hängde upp överallt på väggarna hemma i våningen. Det var ett stort nöje för honom att taga in kunderna och visa dem sina alster, och de kritiklösa människorna skröto naturligtvis med dem och funno dem så "vackra", att Anton till sist inbillade sig, att han var en stor konstnär!

Just som Sven gick förbi, ropade Anton på honom.

—Hej, du, kom hit ska du få en konjak!

Sven låtsade inte höra utan fortsatte, men den andre kom efter honom och grep honom i armen.

— Se här du, ta dej en jamare, då är trestjärnig, så den duger.

Sven sköt undan flaskan.

— Tack, Anton, sade han vänligt men då vet du väl, att ja inte smakar sprit. För övrigt passar inte sånt på ett sånt här möte.

Den andre var redan betydligt berusad, sluddrade på målet och var idel välvilja mot hela världen.

— Precis som du vill då, lallade han, satte buteljen till munnen och drack en djup klunk.

Han stod och rodde med överkroppen, så han då och då gjorde en lätt överhalning.

— Va tyckte du om spelet, Sven, va? Va då inte tjusigt, va, gick han på och skrattade utan all anledning.

Ser du, hon, smedflickan, då ä saker då, mä du tro... Rena lammköttet varenda bit... Jojomensan Vet du, va ja ska göra, Sven du? Jo, ja ska ta å måla henne. Naken förstår du, å då ska bli en tavla! En artist måste ha en modell, ser du, å Nora ska stå modell åt mej.

Han lutade sig in mot Sven och viskade något rått.

Sven äcklades av både pratet och sprituklten, som fläsades in i ansiktet på honom, tvärvände och gick utan ett ord nedför backen mot byvägen. Där stannade han en stund och väntade för att se, om drängen skulle komma, så de fick sällskap hem.

Det var vacker fullmåne och ljust, så man kunde se på långt håll. Uppe i backen såg han två personer komma och flyttade sig bakom en buske, medan de passerade. Sven ryckte ofrivilligt till, då han såg, att det var Anton och Nora. Hon gick fort och raskt, så han hade all möjlig möda att följa med, och under tiden pratade han och försökte att få fast i armen på henne.

Utan att reflektera över det följde Sven efter och höll sig på så långt avtånd, att de inte kunde se, vem han var, om de skulle vända sig om.

Vid avtagsvägen mot Noltorpet och Ytterbyn tvekade han litet, om han skulle gå direkt hem eller fort sätta att följa dem. Det angick ju inte honom, vad de båda togo sig för, men på något sätt kände han sig både nyfiken och orolig och slog in på samma väg, som de gått nyss.

*

Sedan den dagen då han såg Nora sitta i bilen därhemma, medan hon väntade på doktorn, hade han fått en ny, alldeles överraskande känsla för henne, som brydde honom och gjorde honom högst taktfull.

Hans förra, retliga inställning till henne hade växlat om i något annat, och den gamla fiendskapen hade vänt sig i ett vaknande intresse för den konstiga flickan.

Sven Erlandsson gick och funderade, under det han mekaniskt följde efter paret i den månljusa höstkvällen.

Vid en krök av vägen, fick han brått att hoppa åt sidan, då han såg, hur Nora och Anton stannat mitt på vägen. Han kunde tydligt urskilja deras röster och se, vad de hade för sig.

Anton försökte gång på gång lägga armarna om livet på flickan, men varje gång vek hon behändigt undan, vilket på något sätt gladde Sven, där han stod och nästan höll andan av spänning. Så med ens hörde han Nora ge upp ett litet skrik, och såg hur Anton hade fått henne om livet och försökte draga ner henne mot vägkanten in i skogen.

Nu kommo de in i skuggan av en stor gran, så han kunde inte se dem längre, men han hörde Noras upprörda och ängsliga röst, då hon bad den berusade Anton släppa henne.

En sekund funderade Sven på att rusa fram och slå uslingen på käften, men så hejdade han sig. Det skulle ju se konstigt ut, att han befann sig här just nu... och Nora skulle säkerligen endast passa på att retas med honom eller tro, att han också rände efter henne.

Just som han stod och övervägde, hörde han, hur Anton svor till, och såg i detsamma Nora springa så fort hon orkade vägen framåt mot Noltorpet.

Sven fick brått att krypa in bakom en tät enbuske vid sidan om vägen, ty nu kom Anton gående samma väg tillbaka.

Han var uppretad och pratade för sig själv, under det han tog snedsteg från det ena hjulspåret till det andra. Mitt framför enbusken, där Sven låg, stannade han, drog upp en nässduk ur fickan och började torka sig i ansiktet.

I mänskenet kunde Sven se, att han var alldeles sönderklöst i ansiktet, och blodet rann nerför kinderna.

(Forts.)