N:R 200. Ansvarig utgivare: J. B. Bengtsson.

LAHOLMS TIDNING

FREDAGEN DEN 30 AUG. 1946

Laholms Tidnings Tryckeri, Laholm.

ÅRG. 15

SVERIGE PASSERADE NÅLSÖGAT MED GLANS

Intet motstånd restes mot vårt inträde i FN

Diplomatiska relationer med Sovjet villkor för medlemsskap?

NEW YORK den 29. (TT från Reuter.)

Diskussionen om Sveriges inträdesansökan avklarades av säkerhetsrådet på sex minuter. Så gott som alla medlemmarna uttalade sig för bifall.

Albaniens ansökan bordlades efter att Storbritannien och USA motsatt sig dess inträde.

Afganistans ansökan krävde endast tre minuters behandling. Inga invändningar framkom.

Debatten om Transjordanien gick inte så smärtfritt. Gromyko förklarade att han motsatte sig detta lands inträde emedan det inte har normala diplomatiska förbindelser med Sovjet. Andra delegaters påpekanden att stadgan ej föreskriver detta för inträde besvarades inte av Gromyko. Han förklarade endast att han inte hade något att tillägga.

Eires ansökan avfärdades av Gromyko med den korta förklaringen att han inte kunde stödja den eftersom det inte fanns några diplomatiska förbindelser mellan Sovjet och Eire.

Cadogan anmärkte lugnt att brittiska regeringens åsikter om Eire är välkända och att han fann det onödigt att upprepa dem med hänsyn till det ryska uttalandet.

Lange stödde Eires ansökan och yttrade: Polen har alltid hyst stor sympati för det irländska folkets kamp för nationell oavhängighet.

Portugals ansökan stötte på ett obevekligt veto från sovjetdelegatens sida. Sedan de brasilianska, kinesiska, brittiska och holländska representanterna uttalat sig till förmån för Portugal, vände sig Johnson, USA, till Gromyko och yttrade: Det är av ryska skäl och inte av skäl som har med FN:s stadga att göra som sovjetdelegaten motsätter sig Portugals medlemskap. I Potsdamdeklarationen lovades alla utom Spanien inträde.

Gromyko svarade snävt att stadgan gav varje regering rätt att behandla ansökningarna efter förtjänst.

Diskussionen om Sveriges ansökan tog endast sex minuter och bestod i att fiertalet delegater uttalade sig för den. Inga invändningar gjordes. Parodi, Frankrike, förklarade att Sverige hade företagit många intressanta sociala experiment och att det troligen inte fanns något land i världen som inte kunde ta exempel av Sverige. Johnson, USA, sade: Jag vet inte något annat land i världen som kan lämna ett värdefullare bidrag till FN:s arbete. Cadogan, Stirbritannien, yttrade att Sverige kommer att ge ett ytterst betydelsefullt bidrag till FN:s arbete. Cadogan, Storbritannien att lyckönska oss själva om det vinner inträde. Även Gromyko stödde Sveriges ansökan. Den holländske delegaten van Klaffens sade: Sverige har till fullo uppfyllt de förpliktelser som FN-stadgan anger. Vi stödjer varmt dess ansökan med hänsyn till de hjärtliga förbindelserna mellan Sverige och Holland. De kinesiska, brasilianska och polska delegaterna anslöt sig till bifallskören.

Inte heller Islands ansökan mötte några invändningar.

Sveriges, Islands och Afghanistans ansökningar om inträde i FN godkändes på torsdagskvällen av säkerhetsrådet. Portugals, Eires och Transjordaniens inträde omöjliggjordes genom att sovjetdelegaten inlade sitt veto. Albaniens och Mongoliets ansökningar förkastades vid omröstningen.

TILL MINNE AV KONCENTRATIONSLÄGRENS OFFER. F. d. fångar från koncentrationslägren i Buchenwald, Belsen, Auschwitz m. fl. har varit samlade till en minneshögtid i Frankrike över sina stupade fångkamrater. — Här en bild från högtidligheten.

Oljefynd i Danmark

KÖPENHAMN den 29. (TT)

Enligt Ekstra-Bladet har vid djupborrningar på ön Mors i Limfjorden påträffats olja för första gången i Danmarks historia.

Även om man företagit analys, som tyder på förekomst av olja, ställer sig det dansk-amerikanska borrningsbolaget, som sköter borrningarna, skeptiskt till tanken att man står inför en rik oljekälla.

Direktören för Danmarks geologiska undersökningar upplyser enligt tidningen, att det finns intet i de geologiska förhållandena på platsen som motsätter sig möjligheten av ett sådant fynd.

Krims bolsjeviker har fallit i onåd i partiledningen

"Vänskaplig ton" mot näringslivets arbetare olämplig

MOSKVA den 29. (TT. fr. Reuter.)

Kommunistpartiet på Krim har gjort sig skyldigt till inkompetens och lättja, heter det i en artikel i Pravda. Det anklagas för att ha arbetat på ett ovärdigt sätt och för att det ej tillsett att dess föreskrifter efterföljts. Under ett halvt år fattade man 1,549 beslut, men de stannade på papperet. Partiets arbetare kom på alltför familjär och vänskaplig fot med arbetarna inom näringslivet och när sådana förhållanden inträder skadas folkets och statens intressen.

Schacht kastade kaffekopp mot USA-fotografer

NÜRNBERG den 29. (TT. fr. Reuter.)

Hjalmar Schacht, Hitlers finansexpert och en av de 22 inför nürnbergdomstolen anklagade nazistledarna, kastade vid lunchen på torsdagen en kopp med kaffe mot några amerikanska pressfotografer.

Chefen för nürnbergdomstolens — och fängelsets säkerhetstrupper, överste B. C. Andrus, lär planera disciplinära åtgärder.

Smärtfri behandling av finska fördraget

De första fem artiklarna godkändes efter 90 minuters överläggning i utskottet

PARIS den 29. (TT. fr. Reuter.)

Det politiska och territoriella finlandsutskottet antog i dag de fem första artiklarna i det finska fredsfördragsutkastet efter 90 minuters överläggning.

Hela inledningen godkändes inom 30 minuter sedan utskottet hört det ändringsförslag om "mänskliga rättigheter" som framfördes av Australiens delegat överste W. R. Hodgson. Denne begärde att utskottet skulle vidta samma åtgärd som de — att i inledningen medta en hänvisning till "rättvisans principer" och uppskjuta frågan om att infoga en hänvisning till "de mänskliga rättigheternas domstol" till dess beslut fattats om en sådan domstol skall upprättas.

Artiklarna ett och två fastställer att den finska gränsen skall motsvara den som existerade den 1 januari 1941 med undantag för Petsamo, som Finland återlämnar till Ryssland i enlighet med vapenstilleståndsfördraget av den 19 september 1944.

Enligt artikel tre träder det sovjet-finska fördraget av den 12 mars 1940 åter i kraft med de modifikationer som återfinnes på andra stället i det föreliggande fördraget.

I artikel fyra bekräftar Ryssland att det uppger sin rätt att arrendera Hangöhalvön, och Finland bekräftar utarrenderingen till Ryssland på femtio år av Porkkala Udd för upprätande av en flottbas.

Artikel fem lyder: Ålandsöarna skall förbli demilitariserade i enlighet med den situation som råder för närvarande.

Då utskottet behandlade artikel sex, blev det australiska ändringsförslaget om inskjutande av en hänsyftning på den europeiska domstolen för de mänskliga fri- och rättigheterna aktuellt. Utskottet beslöt att uppskjuta diskussionen.

På några minuter antog sedan utskottet artiklarna sju till elva utan diskussion. Dessa artiklar behandlar frigivningen av under kriget internerade m. m.

Därefter antog utskottet artikel tolv, som behandlar de allierade beslut om Finlands bilaterala fördrag. Därmed hade behandlingen av alla politiska klausuler i fördraget avslutats. Endast tre artiklar återstod att diskutera, då utskottet ajournerade sig. Uskottsmedlemmarna själva var förvånade över den fart, med vilken de klarade av sitt arbete. Av de femton artiklar, som utskottet skall behandla, antogs elva enhälligt utan debatt.

Ordföranden, Beasley, kommenterade efteråt: Jag tror att vi vunnit första pris i snabbhet. Han trodde, att utskottet hade stora möjligheter att avsluta sitt arbete vid nästa sammanträde.

Ånger hos tyskarna världens enda hopp

Men inte en skymt av skuld eller ansvar har kunnat upptäckas, påpekar Nürnbergåklagare

NÜRNBERG den 29. (TT. från Reuter.)

Den brittiske åklagaren Fyfe fortsatte på torsdagen sitt slutanförande mot de sju anklagade nazistorganisationerna. Han yttrade bl. a.: Det är Tysklands och världens enda hopp att det tyska folket inser och ångrar sitt ansvar för det system som kastade världen i krig. En del av vittnena har själva medgivit att de var djupt engagerade i det gräsliga brottet. Men har ni kunnat upptäcka någon känsla av skuld eller ansvar hos dem? De skyller alltid på den som gav order — aldrig på den som genomförde dem. Om vi inte kan lära tyska folket att förstå sitt ansvar gentemot människosläktet, så kan vi åtminstone visa det vad som enligt varje civiliserad stats uppfattning är den individuelle medborgarens plikt.

Beträffande de 102 vittnen som hörts yttrade Fyfe: Kan ni finna en enda bland de 102 vittnena som t. ex. är villig att medge att demonstrationerna mot judarna i november 1938 organiserats av partiet? Kan ni finna ett enda ord av erkännande i de beedigade intyg som ingivits av över 213,000 medlemmar av dessa partiorganisationer? Om det inte var de politiska ledarna, och inte SA, SS, Gestapo eller SD som organiserade och dirigerade dessa organisationer, vilka var det då?

Fyfe sade vidare att den politiska ledarkåren utgjorde kärnan i nationalsocialismen, som bragte fördärv över Tysklands invånare. Han fortsatte: All SA-litteratur som domstolen sett handlar om krig, laglösa övergrepp och rashat.

Om SS sade Fyfe att dess pålitlighet som ett instrument för Führern ådagalades vid 1934 års rensningsaktion då organisationen villigt utförde sin funktion som bödel.

Judarna hotar spränga brittiska ambassaden

Synnerligen rigorösa försiktighetsåtgärder har vidtagits i Paris av brittisk och fransk polis

PARIS den 29. (TT fr. Reuter).

Ytterligare en del försiktighetsåtgärder, om vilka dock stor hemlighetsfullhet iakttas, vidtogs på torsdagen på brittiska ambassaden i Paris som följd av två anonyma telefonpåringningar på onsdagskvällen. Det omtalades att uppringningarna skedde av en fransktalande kvinna. Telefoncentralen varskodes, men då ringde den okända skyndsamt av. Vid båda samtalen lämnades samma meddelande, nämligen att "om ni fortsätter att döda judar i Palestina kommer er ambassad att flyga i luften".

När mötet mellan de fyra storas utrikesministrar på torsdagseftermiddagen började anlände brittiske utrikesministern i en engelsk bil med skottsäkra, nästan tumstjocka glasrutor. På torsdagen håller 40 speciellt utvalda franska poliser vakt utanför hotellet där han bor. Inne i själva hotellet håller en annan grupp franska säkerhetspoliser och detektiver vakt vid ingångarna till de våningar, som bebos av den brittiska delegationen. Som en ytterligare försiktighetsåtgärd håller fyra detektiver — tre brittiska och en fransk — vakt utanför dörren till Bevins svit för att förhindra att obehöriga använder den korridor som leder till hans rum.

Särskilda försiktighetsåtgärder vidtogs vid Quai D'Orsay på torsdagen med hänsyn till de fyra utrikesministrarnas sammanträde.

100 milj. människor får se kortfilmer om svensk industri

GÖTEBORG den 29. (TT)

Statens skeppsprovningsanstalt i Göteborg tjänstgjorde på torsdagen som filmstudio. Mr James B. Shackelford, som en tid har vistats i Sverige för att ta upp kortfilmer för det amerikanska filmbolaget Paramounts räkning, håller nämligen på med en film om svenskt skeppsbyggeri och den inspelas helt i Göteborg.

Sammanlagt blir det 25 kortfilmer om Sverige, som jag kommer att ha med mig när jag återvänder till Amerika, berättar mr Shackelford för TT. Vi beräknar att dessa kortfilmer om några år kommer att visas världen runt för minst hundra miljoner människor. De svenska myndigheterna har gjort allt som stått i deras makt för att underlätta mitt arbete, säger mr Shackelford. Bland de filmer, som redan är färdiga, kan man nämna en film om svensk glasindustri och en film om svensk vintersportlivet.

MOSKVA: Livsmedelsransoneringarna i Ryssland kommer att upphävas år 1947 i stället för redan innevarande år som följd av torka i en del distrikt och nedgång i de statliga förråden.

Sillhaj på 358 kg fångad av danskar

KÖPENHAMN d. 29. (TT)

Till Hirtshals infördes på torsdagen den största sillhaj som någonsin fångats av ett danskt fiskefartyg. Hajen vägde 358 kg.

De fyra storas sammanträde ger resultat

PARIS den 29. (TT från Reuter.)

Vid sitt sammanträde på torsdagskvällen nådde de fyra utrikesministrarna överenskommelse om en metod för att underlätta behandlingen av ändringsförslag vid Pariskonferensen. De diskuterade också ett eventuellt uppskov med FN:s generalförsamlings sammanträde, men ingen överenskommelse nåddes.

Brittiska pressen välkomnar de fyra utrikesministrarnas beslut att sammanträda i Paris. Den avgörande frågan som de måste ställa sig är huruvida en allians fortfarande existerar, skriver Times. Det omedelbara syftet med mötet är endast att fastslå stormakternas inställning till de ändringsförslag som framförts vid konferensen. Det kommer emellertid att bli en stor besvikelse om denna inledning inte leder till ett regelbundet återupptagande av kontakten mellan de fyra stora.

Varför ej FAO-ombud från jordbrukets föreningsrörelse?

STOCKHOLM den 29. (TT)

Jordbrukarnas Föreningsblad utalar sin förvåning över att jordbrukets föreningsrörelse icke fått någon representant i den svenska delegation, som regeringen utsett till FAO:s internationella livsmedels- och jordbruksskongress i Köpenhamn, vilken börjar den 2 september. Tidningen framhåller, att den mot FAO svarande icke statliga internationella jordbruksorganisationen IFAP (International Federation of Agricultural Producers) med skärpa uttalat, att för att få till stånd ett gott samarbete på försörjningsområdet bör åtminstone en delegat från varje land, som deltar i FAO:s kongress, ha förankring i resp. lands jordbruksorganisationer.

1,000-årig världskarta funnen i Ryssland

MOSKVA den 29. (TT. fr. Reuter.)

I statsbiblioteket i Saltikoff-Sjtsjedrin har enligt telegrambyrån Tass en världskarta från medeltiden påträffats. Den är utarbetad av den romerske vetenskapsmannen och filosofen Macrobius och tillhör en skrift som han utgivit om en av Ciceros böcker. Kartan är mycket väl bibehållen trots sin stora ålder — mer än 1,000 år. Den delar upp jorden i fem klimatzoner, två polära, två tempererade och en tropisk, och på baksidan finns en mångfärgad kompassros.

En milj. ton svensk malm till USA

STOCKHOLM den 29. (TT)

Kontrakt om leverans av en milj. ton lapplandsmalm till USA har enligt Affärsvärlden avslutats i dagarna. Leveransen är avsedd att ske till Bethlehem Steel Co under tolv månader från 1 september. Våra malmleveranser till USA för kriget uppgick till högst c:a 500,000 ton per år.

LAHOLMS TIDNING

Dagligt nyhets- o. annonsorgan för Laholms stad och södra Halland, Markaryd samt angränsande delar av sydvästra Småland och nordvästra Skåne.

Redaktör: J. S. MJÄLLBY.

Annonspriser:
Före text ...... 18 öre pr mm.
Textsida ...... 20 „ „ „
Särsk. begärd placering å textsida 22 „ „ „
Annonser till första sidan mottagas icke.
Under rubrikerna: Borttappat, Tillvarataget och Platssökande .... 15 öre pr mm
Förlovnings-, lysnings-, vigsel- och födelseannonser 5 kronor
10 proc. förhöjning för annonser inlämnade efter kl. 8 fm. till införande i samma dags tidning.
För hänvisning till och svars emottagande debiteras 50 öre.
PRISFÖRHÖJNING debiteras med 30 procent för annonser beordrade med petitstil.
10 procents förhöjning lördagar och dag före helgdag.

Telefoner:
Redaktionen 300
Red. Mjällbys bostad 199
Expeditionen och annonskontoret 299
Annonschef Axel Larssons bostad ankn. 299

Prenumerationspris:
Vid postprenumeration och hembärning, helår 15:—, halvår 8:25 kvartal 4:50 och månad 1:65.
Vid avhämtning på tidningens exp.: helår 14:—, halvår 7:65, kvartal 4:25 och månad 1:55

Markarydskontoret:
Platsred.: SVEN B. JONSSON.
Trädgårdsmästare Grens fastigh
Tel. 150

Födde

Anita har fått En BROR.

Asta och Alfred Carlsson.

Laholms sjukstuga den 30 aug. 1946.

För allt visat deltagande i vår djupa sorg vid vår käre faders

JOHAN P. NILSSON

bortgång, för tal och sång och den vackra blomstergården vid hans begravning frambära vi till släkt och vänner vårt hjärtliga tack.

Ulvaryd, Markaryd den 28 aug. 1946.

BARNEN.

Deklaration angående krigskonjunkturskatt.

Härigenom erinras vederbörande om skyldigheten att utan anmaning senast den 15 september 1946 till länsstyrelsen avlämna deklaration för taxering till krigskonjunkturskatt. Deklarationsblanketter samt tryckta upplysningar till ledning vid dess ifyllande tillhandahållas gratis hos magistraterna, kommunalborgmästarna och kommunalnämndernas ordförande, ävensom hos länsstyrelsen.

Köpinge mejeriförening.

Mjölkauktion och styrelsesammanträde den 31 aug. kl. 19.

Ordf.

ANNONSERA

Förlovningen

i

Laholms Tidning -

ortens tidning!

Önskas köpa

Tomflaskor

uppköpes till dagens gällande priser. Hämtas efter tillsägelse.

GUSTAF BERKMAN.
Bagarliden, Laholm.

Tel. 289. Träffas säkrast kl. 6—8 fm. samt efter kl. 19.

Lediga platser

16 à 17-års flicka

med intresse för affär erhåller den 1/10 eller omedelbart anställning. Sökanden bör ha sitt hem i Båstad eller dess omnejd.

Handl. Rune Nilson, Malen.
Tel. Båstad 27.

Välkomna till Veinge Bygdegårds

tioårs-Jubileumsfest

lördagen den 31 aug. kl. 8—12 och söndagen den 1 sept. kl. 6—11.
Lördag svarar **RAMONAS DAMORKESTER från Landskrona** för populär dansmusik.

Söndag stor Familjefest

Kl. 6 **underhållningsmusik av Hugo Arnolds orkester.** Kl. 7 **anförande av landshövding Reimer Johansson.** Efter anförandet sång av det populära **sångarparet Iniz och Carl-Eric Sjöberg. Hugo Arnolds orkester svarar för både gammal och modern dansmusik. Nyanlagt parkettgolv. — Am.lotteri. — Servering.**

OBS.! Garderob. — Allmänheten inbjudes.

BYGDEGÅRDSFÖRENINGEN.

Skärsjödal Markaryd

DANS Lördagen den 31/8 kl. 8—12 em.
Söndagen den 1/9 kl. 8—12 em.

Dansmusiken utföres båda dagarna av **The Hot Boys orkester**

Söndag kl. 10 uppträdande av de världsberömda ekvilibristerna ASTA och ALLAN.

RAMSHALL

Dans lördag kväll kl. 8. Vivex orkester. Kl. 10 uppträdande av **BIRDIE STEVENS,** som med sin vackra röst och chosefria sätt blivit mycket populär vid föregående besök å Ramshall. **Nytt program.**

Lördagen den 7 sept. slutbal med musik av **Kiki Stenfelts hawaiiflickor med Margret Evelyn,** hawaiigitarrist från Amerika. Damorkestern som tjusar och bedårar med sina smekande hawaiimelodier och rytmiska dansmusik.

Ni blir en *belåten* kund . . .

ty vi ANSVARA för urets kvalité.

Köp ett garantiplomberat U R hos oss!

TORE NILSON
UR & OPTIK.
Tel. 454.

Nöjen

Skottorps Biograf

Sönd. 1/9 kl. 5,30 och 8.
Edvard Persson i
KALLE PÅ SPANGEN.
Barn endast kl. 5,30.

Brante källa.

DANS söndagen den 1 sept..
Musik av **Sjömanskvartetten.**

Laholms Stadspark.

DANS söndagen den 1 sept. kl. 7.
Hugos orkester.

Till salu

Släpkärra

med däck säljes. Pris 1,000 kr.

ASKLUNDS TRÄ,
Laholm. Tel. 41.

Borttappat

En brosch

i form av en fransk lilja borttappades i måndags å genomfartsvägen eller på järnvägsstationen Hänvändelse till Portieren å Stadshotellet. Hittelön.

Lantbruks-noteringar

Vid Hörbymarknaden

i går utgjorde tillförseln av smågrisar 300—350. Efterfrågan var god och samtliga såldes. Noteringen var för större 59—66, medelstora 53—58 samt för mindre grisar 45—52 kr. En del större grisar såldes till 68 kr. Flertalet av de sålda grisarna stannade inom Skåne.

DEN 30 AUGUSTI.

På hal is.

Det socialdemokratiska partiets agitationstidskrift Vår väg har till stor del ägnat sitt andra nummer för året åt Landsbygdens förhållanden. Naturligtvis söker man bestrida, att Landsbygdspartiet - Bondeförbundet skulle ha rätt att framställa sig som landsbygdens särskilda parti. "I Bondeförbundets politik under senare år är det svårt att finna uttryck för andra intressen än det större jordbrukets", heter det ordagrant och sedan förklarar man, att godsägare och storbönder utgöra en ringa minoritet av landsbygdens befolkning, medan den överväldigande majoriteten av landsbygdens folk är innehavare av små jordbruk samt arbetare inom industri, hantverk, handel, samfärdsel och allmän tjänst. Den slutsats artikelförfattaren åsyftar att läsaren skall dra, är givetvis den, att det socialdemokratiska partiet är landsbygdens främsta och största parti.

Metoden är demagogisk så det förslår. Socialdemokraterna har vid tidigare val förfasat sig över bondeförbundets 'buskagitation', som det brukar heta, men efter detta är det nog bäst, att socialdemokraterna inte kasta sten, då de placerat sig i ett så skört glas hus. Ja, det är ingen nyhet, att utövarna av det större jordbruket är fåtaliga. Det är ett faktum, som varje allmänintresserad medborgare mycket väl har reda på. De utgöra följaktligen också en ringa del av landsbygdspartiets hela valmanskår, vilket de socialdemokratiska skribenterna säkert också mycket väl känner till. Det passar bara inte att tala om det, i synnerhet inte i valtider. Den stora majoriteten av vårt partis medlemmar utgöres av mindre jordbrukare, hantverkare och lantarbetare m. fl. För att belysa sanningshalten av de socialdemokratiska påståendena om att landsbygdspartiet-bondeförbundet skulle vara godsägarnas och storböndernas speciella parti skall vi få be, att återge en statistik från år 1945 om fördelning av medlemmarna i vårt Skånedistrikt på olika grupper och jordbruk av olika storlek.

Distriktet hade då ett medlemsantal av 16,916. Av dessa tillhörde 5,837 grupperna jordbruksarbetare, hantverkare och andra yrkesutövare samt jordbrukare med högst 15 tunnland åker. Dessa grupper utgjorde således en tredjedel av hela medlemsantalet. Av de övriga voro 4,790 jordbrukare med en åkerareal av mellan 16 och 25 tunnland, 3,728 med mellan 26 och 50 tunnland, 1,619 med mellan 51 och 75 tunnland, 644 med mellan 76 och 100 tunnland, 208 med mellan 101 och 150 tunnland samt 90 med över 150 tunnland. Ungefär 85 procent utgjordes således av innehavare av familjejordbruk, småbrukare, hantverkare och lantarbetare m. m. Alltså kunde endast 15 procent hänföras till gruppen storbönder och godsägare. Och detta var i Skåne, ett landskap som brukar anses vara storjordbrukarnas speciella hemort. I andra landskap är proportionen till det större jordbrukets förmån ännu mindre. Så var det med den saken.

Påståendet att det skulle vara svårt att finna, att bondeförbundet i sin politik under senare tid givit uttryck åt andra intressen än det större jordbrukets är lika fritt från sanningshalt. Bara sammansättningen av vårt partis medlemsstock skulle förbjuda något sådant. Landsbygdspartiet bondeförbundet har alltid konsekvent sökt hävda hela det svenska jordbrukets intressen och har aldrig sökt spela ut olika grupper av jordbrukare mot varandra. Det är också betecknande, att Vår väg inte innehåller ett enda exempel på att landsbygdspartiet-bondeförbundet skulle ha tillgodosett endast storjordbrukets intressen.

Sanningen är den, att landsbygdspartiet-bondeförbundet inte på något sätt sökt gynna storjordbruket framför familjejordbruket och småbruket. Det anser, att alla de olika typerna av jordbruk ha sina speciella uppgifter att utföra och att hela jordbruksbefolkningen således måste få en skälig levnadsstandard. Efter detta har partiet inriktat sin politik. Det vill också bevara småbruket och genom åtgärder av olika slag bereda dess utövare bättre ekonomiska villkor än vad de hittills i allmänhet kunnat erhålla. Både vid årets riksdag och tidigare ha många motioner väckts från vårt parti i småbrukarfrågorna. Vi kunna också erinra om de åtgärder partiet lyckats genomdriva för att förbättra småbrukets ställning, t. ex. 1939 års egnahemsreform. Det var också Bramstorp, som ursprungligen genom en proposition till 1939 års riksdag lade fram förslaget om producentbidrag till småbrukarna, fastän folkpartiet nu gör sitt bästa för att framställa honom som motståndare till denna form av hjälp åt småbrukarna. Hr Bramstorp har också under sin tid som jordbruksminister tagit många andra initiativ för att hjälpa just småbruket.

Är det rädslan för att hr Skölds och Strängs rationaliseringsplaner skall komma de socialdemokratiska röstsiffrorna på landsbygden att sjunka för kraftigt som lockat partiet ut på den hala isen i Vår väg?

K. L.

LAHOLM

Länsstyrelsen i Halmstad

har på förslag till taxeringsinspektörstjänsten i länet uppfört e. länsbokhållarna Sven Blomberg Halmstad, Folke Arvidson, Visby,och Torsten Nilsson, Halmstad, med förord för Nilsson.

Nya inköpskort för mjöl och bröd, köttvaror, matfett och tvättmedel m. m. utdelas under första hälften av september. Korten erhålles mot avskiljande av kupong P 27 till personkortet.

Kristidsnämnden kommer att lämna närmare meddelande om tiden och sättet för utdelningen.

Arbetarepartiets kandidatlista vid stadsfullmäktigevalet i Laholm.

Bokhandlare Einar Lindgren, byggmäst. Anton Jönsson, byråföreståndare Julius Pettersson, järnvägskontorist Olof Olsson, verkmäst. Nils Larsson, banbiträde Åke Erixon, byggnadssnickare Artur Larsson, kettingsmed Hilding Svensson, arbetsförman Oskar Bolmgren, stationskarl Olof Nilsson, murare Filip Andreasson, järnvägskontorist Brodde Svensson, el. maskinist Birger Larsson, rörarbetare Gösta Ekberg, snickare Julius Andersson snickare Artur Jönsson, busschaufför Gunnar Jönsson, brädgårdsarbetare Nils Johansson, kontorist Kurt Söderström, linarbetare Rune Nilsson.

Av de förutvarande fullmäktigeledamöterna hade Svante Ebbesson, Walfrid Johansson, Alf Göransson och Sune Johansson avsagt sig förnyat förtroende.

August Lindberg lämnar LO-chefsposten i höst?

Landsorganisationens andre ordförande Gunnar Andersson nämnes enligt Expressen allmänt som kandidat till ordförandeposten i LO. Den nuvarande ordföranden August Lindberg väntas nämligen vid den stora kongressen som börjar den 7 september komma att avsluta sitt tioåriga chefskap för LO, som han redan tidigare förklarat sig önska lämna till en yngre kraft.

Väderleken:

Utsikter för västkusten: Svag till måttlig, mestadels sydlig vind, delvis uppklarnande och mest uppehållsväder, något varmare.

Ränneslöv

Elektorsval

för val av ombud till årets kyrkomöte ägde rum i går i Ränneslöv. Till elektor utsågs kyrkovärden Wilh. Johanson samt till suppl. f. lantbr. Gottfr. Gunnarsson, Vallberga.

Skytte

KNAREDS SKYTTEGILLE.

På söndag den 1 september äger årets statspristävling rum på Knäreds skjutbana med början kl. 9 fm. Tävlingen omfattar alla klasserna. Efter statspristävlingen äger mästerskapstävlingen rum. Skyttarna uppmanas till stort deltagande. Flera hederspriser utdelas i varje klass.

MÄTTA ETT HUNGRIGT BARN
genom Rädda Barnens insamling för Europas barn.
Postgiro 900 100.

Familjenytt

FÖDELSEDAGAR:

60 år

fyller i dag landsfiskal Arvid **Nilsson, Örkelljunga.**

Han är född i Östra Karup, Hallands län. Efter studier i Lund och examen där 1910 avlade han kronolänsmansexamen i Kristianstad 1912 samt blev e. o. landskanslist i Kristianstad samma år. Sedan han innehaft förordnanden såsom stadsfiskal, stadsfogde, kronolänsman och landsfiskal under sammanlagt omkr. 5 år samt 1 1/2 år varit fiskal i livsmedelsstyrelsen för Kristianstads län, fick han 1921 förordnande som landsfiskal i Örkelljunga distrikt, en befattning som han alltsedan dess innehaft. Trots sin tjänstgöring har han även hunnit med ett betydande arbete inom det offentliga och kommunala livet. Redan 1922 blev han ordförande i Örkelljunga sockens taxeringsnämnd, ett uppdrag som han innehade till 1945. Vidare har han varit ordf. i Tosjö och Rya socknars taxeringsnämnder. Han har vidare varit ledamot av ett flertal kommittéer och arbetsutskott samt företrätt Örkelljunga kommun som ombud vid vägstämmor inom distriktet. Han var den mest verksamme initiativtagaren till bildandet av Örkelljunga kreditförening, och då denna bankrörelse startades, invaldes han i styrelsen, vilken han fortfarande tillhör, samt är sekreterare och ombudsman för banken. Han har dessutom varit allmänt ombud för Fagerhults och Hjärnarps sparbanker.

60 år

fyller i morgon fru Ester Svensson, Laholm, änka efter lantbr. Edvin Svensson.

Båstad

Framgångsrika trädgårdsmästare i Båstad.

Pomologiska Föreningens förra hösten igångsatta fruktlagringstävling har nu avgjorts. Till tävlingen har sänts in frukt från såväl södra som mellersta Sverige och deltagarantalet har varit stort. Många värdefulla rön har gjorts under de två tävlingarna. För att få säkrare resultat är det emellertid önskvärt att tävlingarna får fortsätta. Bedömningskommittén har därför beslutat föreslå att tävlingen upprepas även i höst då den också skall omfatta päron. Prislistan fick följande utseende:

Klassen Cox's Orange: 3) Norrvikens trädgårdar, Båstad. Klassen Cox's Pomona: 2) Norrvikens trädgårdar, Båstad. Klassen Laxton's Suberb: 1) Handelsträdgårdsmästare O. Bredvad-Jensen, Båstad. Fria klassen: 4) Handelsträdgårdsmästare O. Bredvad-Jensen, Båstad.

Stig Olsson, Båstad,

har beviljats inträde vid folkskollärareseminariet i Hälsingborg.

Veinge

A Ramshall

är dans lördag till Vivex orkester samt uppträdande av sångerskan Birdie Stevens, välbekant och populär från föregående besök. Lördag 7 sept. blir det slutbal med musik av Kiki Stenfelts berömda hawaiiflickor.

På BIO

Skottorps Biograf

ger på söndag den gemytliga och trevliga Edvard Persson-filmen "Kalle på Spången". I övriga roller bl. a. Bullan Weijden, John Degerberg och Mim Persson.

PREDIKOTURER

Frälsningsarmén. Stavershult: Söndag d. 1 sept. Ungdomsdag. Möten kl. 11 och 14. Söndagsskolan fr. Ängelholm deltager. Varje kväll under veckan möte kl. 19,30 å följande platser: Måndag Bassholma skola; tisdag Ekebränna; onsdag Brändehag; torsdag Lärkeröds skola; fredag Hishult,Betaniakapellet; lördag, ladan Nordanå. Brigadör Hanna Lindberg, kaptenerna Svensson och Andersson och löjtnant Nils Westberg medverkar under veckan, samt en stor skara sångare och musikanter.

Kornhult: Söndagsskola hos Linné Björkman söndag kl. 10 fm (Obs.! Ändrad dag).

Växtorp, Betel: Lördag 8 Bön Söndag 10,30 söndagsskola; kl. 3 församlingsmöte, H. H. N Offer; kl. 7,30 offentligt möte Borg. Karlsson m. fl. sångarna.

Menslösa, hos Petter Nilsson. Onsdag 8 offentligt möte. Bore Karlsson, sång och musik.

Timmershult: Friluftsmöte söndag kl. 3 em. Viktor och Clara J.

Värna hemmet...

Aretecken ej har blivit landsbygdskvinnans lott.
Tyst och tålgt i sin gärning hon ibland oss gått.
Trötta, tunga blevo stegen säkert mången dag,
Men med blicken stadigt framåt tog hon nya tag.

Med sträva, arbetsmärkta händer, kinden brynt av sol,
hon bland gula, tunga kärvar i sin nötta kjol
går — en drottning i sitt rike — purpur hon ej bär.
Blott ett enda gyllne smycke, plikttrohet det är.

Landsbygdskvinna, låt ej andra trampa på Ditt bröd,
värna hemmet, värna jorden, världen lider nöd.
I en skara, förr ej räknad, samlas vi i dag.
Landsbygdskvinnor gå till kamp i tusenhövdat lag.

MAJA NORDQVIST.

"Budkavle till landsbygdens kvinnor"

Bärgade tyska ubåten fartvidunder.

KAPTENEN LOG NÄR U 3503 SJÖNK.

MEN SVENSKA MARIEN TOG UPP DEN OCH ÄR RÄTT NYFIKEN PÅ NYHETER.

Tyska ubåten U 3503 som av sin besättning sänktes innanför Vinga den 8 maj förra året sedan den två dagar tidigare kommit in och överlämnat sig till svenska marinen, har nu tagits upp till ytan efter en sensationell bärgning efter en ny metod.

Båten, som är av typ XXI, är en bjässe i sitt slag om den också för en ytlig betraktare inte ser ett dugg större ut än den svenska ubåten Draken som just nu ligger dikt intill den. Men medan Draken har ett deplacement av 667 ton har tysken inte mindre än 1,062. Medan Draken har ett djupgående i ytläge av 3.6 m. har tysken 6,6. Det blir litet skillnad. Den är också hypermodern, den hade varit färdig bara ett halvår innan det tyska sammanbrottet kom.

Tysken representerar alltså det allra modernaste inom det tyska ubåtsvapnet och det vill inte säga litet. Den var byggd för att uteslutande gå i u-läge, var rustad för att kunna vistas ute på expeditioner nio månader i ett enda sträck utan att angöra hamn och kunde gå med pådragna dieselmotorer under vattnet. Detta sistnämnda var möjligt tack vare uppfinningen av den s. k. schnorchelmasten. Masten manövrerades som ett periskop, kunde höjas och sänkas och var i sitt slag lika enkelt som genialt konstruerad. Man hade utnyttjat samma system som finns i vattenbehållarna på ett w. c. och det innebar att masten inte tog in något vatten som gick ned i rören och skulle stoppa motorerna.

Det märkligaste med båten är emellertid att den kunde gå ned på 300 m. djup och med sina två elektriska motorer, vardera på 2,500 hästkrafter, få upp en fart under nattnet av 18,6 knop. Det var alltså ett fruktanvärt vapen.

Besättningen uppgick till 59 man och befälhavare på ubåten när den kom in på svenskt vatten och sänktes var Oberleutnant Diering. Han var bara 24 år gammal.

När ubåten kom hit var den rustad för långvarig vistelse ute på haven. Den hade tydligen inte varit med annat än som övningsbåt men nu var den fullt provlanterad och överallt hängde rökta skinkor och prickig korv och massor av bier fanns också liksom mängder av torrskaffning av skilda slag.

Den som berättar detta är eskaderingenjör Olof Sjöholm, som var med och tog emot båten i maj förra året och som också fick bevittna hur den två dagar efter det den tagits innanför Vinga började sjunka på ett mystiskt men effektivt sätt.

Trots tyskarnas vilda protester tog de svenska marinmyndigheterna båten in mot grundare vatten men innan man hann tillräckligt långt in sjönk den. Då var Deiring något belåtnare. Annars var han mycket bitter de två dagarna. Men nog sörjde han uppriktigt sin fina båt.

Ubåten är inte öppnad än efter bärgningen men säkert är att den svenska expertisen är mycket intresserad och väntar att få se massor av finesser. Båten ser inte särskilt prydlig ut där den nu ligger upptagen efter ett års vistelse på sjöbotten, rostig och ödslig, men den ser oerhört effektiv ut i alla fall.

Den är 80 m. lång. Draken är bara 67, skrovet är smäckert som på ett fartfenomen, schnorchelmasten är redan nämnd. Uppe i tornet som är av en helt ny konstruktion och mycket mindre farthindrande än de svenska ubåtarnas finns också radar som är höj- och sänkbar, lavetter för fyra stycken 30-millimeters luftvärnskanoner och andra finesser. På fördäcket finns bl. a. en bullerboj vilket nog var en överraskning.

Själva lyftningen av båten, som legat på 20 m. djup, har varit oerhört svårt. Man har använt en ny metod för att pressa in luft och på så sätt få skrovet att flyta upp. Efter sex misslyckade försök — läza många gånger har man haft båten uppe vid ytan, men så har den sjunkit igen eftersom läckorna varit till synes oändligt många — så fick man den sjunde gången upp den definitivt.

Veinge Bygdegård firar 10-årsjubileum.

FESTLIGHET MED TAL AV LANDSHÖVDINGEN.

EN BILD AV BYGDEGÅRDEN.

Det är i år tio år sedan Veinge Bygdegård kom till. Denna bygdegård har haft stor betydelse för bygden och blivit en alltmera populär samlingslokal. I anledning av jubiléet komma festligheter att anordnas på lördag och söndag. Sistnämnda dag, då familjefest anordnas, kommer landshövding Reimer Johansson att hålla ett anförande.

Vidare blir det sång av det populära sångarparet Iniz och Carl-Eric Sjöberg. Den musikaliska underhållningen och dansmusiken är av förstklassigt slag, i det att för denna svarar dels Ramonas damorkester från Landskrona och dels Hugo Arnolds orkester.

Det torde bli rekordpublik vid jubileumsfesten.

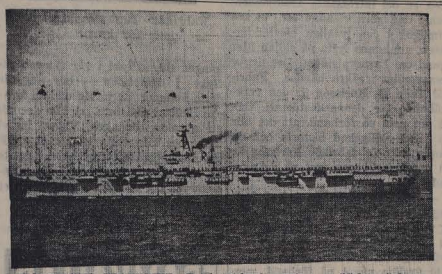

LÅNAD TILL FRANKRIKE. Det brittiska hangarfartyget "Colossus" har utlånats till Frankrike på fem år och anländer här till hamnen i Cherbourg.

Tillgången god på äpplen i år

Men frukten är skadad av skorv

Tillgången på äpplen är i år avsevärt större än under föregående år, men skörden är rätt mycket skadad av skorv. Dessutom är äpplena små och ger naturligtvis inte det väntade utbytet. Päronskörden har däremot slagit fel, och tillgången på denna vara är mycket knapp.

— Vi har inköpt ganska mycket fallfrukt och sommarfrukt och det ser faktiskt ut som om det inte behövde bli någon större konkurrens om frukten i år, framhåller föreståndaren för Hallands läns fruktcentral i Tvååker, O. Johansson. Jag skulle tro att alla uppköparna får sitt behov av äpplen fyllt. Applena är emellertid ganska små i år och dessutom behäftade med skorv. Men skörden kommer nog ändå att räcka till.

Tillgången på päron har däremot varit liten, och man har inte heller kunnat köpa så mycket av den varan. Däremot har tillgången på blåbär varit god och likaså har man anledning räkna med god tillgång på lingon. Av blåbär har vi fått behovet fyllt och nu håller vi på med att inköpa lingon, och även av denna frukt får vi säkert vårt behov fyllt.

— För närvarande är vi i full gång med att tillreda mos och sylt, framhåller hr Johansson vidare. Och man får nu bara hoppas, att det skall gå bra med försäljningen av de varor vi har på lager.

Jordbrukets framtid under debatt på två stora RLF-möten

Emil Gustafsson och Bernhard Ekström till Halland

RLF-ordföranden Bernh. Ekström.

"Jordbrukets framtid" är grundtemat för två offentliga möten, som Hallands länsförbund av RLF inom den närmaste tiden kommer att stå som arrangör för. Instundande söndag anordnas det första mötet på Grand Hotell i Halmstad med början kl 12,30, varvid inledningsföredraget hålles av ledamoten i 1942 års jordbrukskommitté riksdagsman Emil Gustafsson i Vimmerby. Alla jordbrukare och övriga, som är intresserade av dessa spörsmål, bör inte försitta tillfället att få en ingående orientering i den viktiga frågan.

Ett liknande möte anordnas söndagen den 8 sept. i Folkets hus, Varberg, där RLF:s förbundsordförande Bernhard Ekström inleder diskussionen.

SENASTE NYTT:

Ryskt veto mot Eire o. Portugal

Och allierat mot Albanien och Mongoliet.

NEWYORK i dag. (TT från Reuter.)

Om säkerhetsrådets behandling av de nio ländernas inträdesansökningar meddelas vidare, att Storbritannien och USA inlade sitt veto mot Albaniens ansökan. Röstsiffrorna var 5 för och 3 emot. För Mongoliet var siffrorna 6 för och 3 emot, bland de senare Storbritannien och USA, som inlade sitt veto. Transjordaniens ansökan avvisades genom att Ryssland inlade sitt veto. Röstsiffrorna var 8 för och 2 emot. Även Eires ansökan omöjliggjordes genom ryskt veto. Siffrorna var 9 för och 1 emot. Också i Portugals fall blev det ryskt veto. Röstningen utföll med 8 för och 2 emot.

Sveriges, Islands och Afghanistans ansökningar godkändes med 10 röster och 1 som avstod i vartdera fallet.

Den australiske delegaten avstod från att rösta i samtliga fall, därför att han inte gillade det sätt, på vilket ansökningarna behandlades.

Oljefynd i Danmark.

Resultatet av djupborning på ön Mors i Limfjorden.

KÖPENHAMN den 29. (TT från RB).

Vid djupborningar på ön Mors i Limfjorden har man påträffat olja för första gången i Danmarks historia.

Även om man företagit analys, som tyder på förekomst av olja, ställer sig det dansk-amerikanska borrningsbolaget, som sköter borrningarna, skeptiskt till tanken att man står inför en rik oljekälla.

Direktören för Danmarks geologiska undersökningar upplyser enligt tidningen, att det finns intet i de geologiska förhållandena på platsen som motsätter sig möjligheterna av ett sådant fynd.

Storsmuggling av NARKOTIKA till ENGLAND.

Daglig kroppsundersökning av 2,000 i Dover.

Smugglingen mellan England och kontinenten har ökats kraftigt på sista tiden. Erfarna engelska tullmän påstår, att de aldrig varit med om något liknande.

Det är särskilt smugglingen av narkotiska gifter, som ökats med åtskilliga hundra proc. under de senaste månaderna, uppger Londonradion. Passagerare med oskyldigt utseende har flera gånger ertappats med kokain till tiotusentals kronors värde i sina burkar för fruktsalt eller tandpasta. En sjöman hade skickligt dolt ett damarmbandsur i knuten på sin slips men glömt att stoppa urverket och avslöjades. I Dover underkastas genomsnitt 2,000 personer om dagen noggrann kroppsundersökning, och medvarje båtlast gör tullen som regel flera fina kap.

Flygplanet Ansgar framme i Honkong

Intet uppehåll i Calcutta på grund av oroligheterna.

STOCKHOLM i dag. (TT).

Nordiskt missionsflygs flygplan Ansgar med 18 kinamissionärer ombord anlände i tisdags lyckligt och väl till målet i Honkong, enligt telegram, som på torsdagen nådde Nordiskt missionsflyg i Stockholm. Planet var framme en dag tidigare än beräknat på grund av oroligheterna i Calcutta, som medförde, att man måste fortsätta utan en dags uppehåll där, som planerats. Enligt turlistan skall Ansgar återvända från Hongkong på fredagen.

Nazistsympati hindrande för officersbefordran

Yttrande från bedömningsnämnden avgjorde.

STOCKHOLM i dag. (TT.)

Av de senaste yttrandena från bedömningsnämnden, har två varit av den innebörd, att de föranlett departementet att stoppa eljes avsedd befordran, upplyser major Per Kellin i Försvarsdepartementet för DN.

Viktigt val i Tyskland

Kommunerna i ryska zonen utse förtroendemän om söndag.

MALMÖ i dag.

De kommunalval som äga rum i den ryska ockupationszonen om söndag komma att visa hur väl ryssarna lyckats i sin kampanj att vinna tyskarna och konsolidera kommunismens position i östra Tyskland, framhålles det på västallierat håll för SDS:s korr. i Berlin.

Man är överens om, att ryssarna efter en framgång komma att sätta sina egna i sadeln för en period av två år framåt och upprätta ännu starkare kontroll över "ryska Tyskland". Att detta oundvikligen kommer att leda till en konflikt mellan Sovjet och västmakterna hyser man inga som helst tvivel om.

Tyskar från ryska zonen påstå, att den ryska propagandan går ut på, att en seger för de ryssorienterade kretsarna vid valen kommer att leda till bättre förståelse och gynnsammare villkor för hela befolkningen i den ryska zonen. Bland sådana villkor nämnes en gränsrevision i öster till Tysklands förmån.

TRAFIKMANING.

FÖRÄLDRAR! Kontrollera att Edra barn känner till de viktigaste reglerna för cykelåkning, innan Ni släpper ut dem!

Hallands distrikt av M. H. F.

VÄLJ Den erkända SJUKKASSAN

Sök inträde i Er hemorts lokalkassa

BOHUSLÄN-HALLANDS ERKÄNDA CENTRALSJUKKASSA
MÖLNDAL

I DAG
börjar
Stuvförsäljningen
hos
Wallbergs Försäljningsmagasin.
HALMSTAD.

Laholms Hantverksförening

MÖBLER

MATSALS-, SOVRUMS-, HERRUMSMÖBLEMANG, FATÖLJER, BOKHYLLOR. SPEGLAR, GARDINER, ÖVERKAST, TÄCKEN, FILTAR, MADRASSER, MATTOR.

Platsens största affär i branschen

AFFÄREN MED DE LÅGA PRISERNA.

Andréns Möbleringsaffär

Stortorget Tel. 69 Laholm.

Utflykt i forntid, nutid och framtid med i karnevalståget

RÖDE ORM OCH MYCKET ANNAT SPEXIGT KOMMER ATT FRÖJDA SÖNDAGSPUBLIKEN.

Det är dan före dan...

Den stora hantverksmässan är det allmänna samtalsämnet här i stan och i omnejden. Och man är inte så litet nyfiken på vad våra hantverkare lyckats åstadkomma. Att det blir en festhistoria, som inte går av för hackor, det är en sak, som är ställt utom varje tvivel.

Det blir som bekant svamputställning, hobbyutställning, arbetande verkstäder och litet av varje. Vi ha under veckans lopp varit i tillfälle göra en del intressanta avslöjanden. Och i dag göra vi ännu ett. Vi äro nämligen i den lyckliga omständigheten, att kunna lyfta på slöjan litet grand om karnevalståget. Det ligger som vanligt i säkra händer. Fabrikör **Tage W. Karlsson** är den verkställande för denna festdetalj. Och då vet man på förhand, att det blir en både vällyckad historia och en skojig sak. Ty fabrikör Karlsson är en uppslagsrik man just på det området.

— Det blir litet av varje i festtåget, säger fabrikör Karlsson, när vi uppsöka hoonm, då han som bäst är i färd med att förbereda sin andel i festligheterna. Man skulle kanske inte avslöja något på förhand, men kör i vind, några av hemligheterna kan jag väl lämna ut. Först och främst blir det fanor och klingande spel och en större blomstervagn; den sistnämnda har Flora lovat ombesörja. Och så blir det härolder i Karl XII:s-kostymer. D:r Salvén i Halmstad ombesörjer klädedräkten. Och i övrigt anlita vi för kostymeringen av våra karnevalsmedverkande Nordiska klädkammaren i Stockholm.

— Ja, det var ju några upplysningar om karnevalståget. Men det finns väl en hel del mer? Något i tablåstil eller dylikt.

14 à 15 nummer med i tåget.

— Säkert! Det blir väl 14—15 nummer med allt nu som förra gången. Först och främst ska vi ha med något, som skall heta utflykt i gången tid, utflykt i vår tid och utflykt i framtiden — hur ungefär detta kommer att ta sig ut kan kanske tänkas! Om inte, så blir det till att avvakta söndagen. Vidare ha vi tänkt oss låta Gula brigadens hjältar återuppstå ett tag. Huruvida de ha haft något gemensamt med Laholm vet jag verkligen inte, men det kan ju tänkas...

(Forts. å sid 8).

Fabrikör Tage W. Karlsson är chef för karnevalståget.

Gäller det skräddaresytt!

HÄGERSTRÖMS

Herr- och Damskrädderi

TILL EDER TJÄNST.

LAHOLM. Tel. 138.

SOFIERO BRYGGERI

Firman grundad år 1888.

Vänd Eder till oss vid behov av Måltidsdricka och Läskdrycker.

Våra drycker ha rönt en ständigt stegrad efterfrågan och popularitet tack vare en jämn kvalitet av högsta klass och en god, aldrig svikande kundservice.

SOFIERO BRYGGERI

Tel. 156 LAHOLM. Tel. 156.

Laholms Vedaffär

Karl E. Svensson.

REKOMMENDERAS.

Vid behov ring tel. 250 Laholm.

Vid behov av

REPARATIONER samt NYANLÄGGNINGAR av värme, vatten, sanitära anläggningar, svetsning och mekaniska arbeten, hänvänd Eder med fullt förtroende till oss.

Begär kostnadsförslag från

BRÖDERNA NILSSONS MEKANISKA VERKSTAD.

Tel. 284. LAHOLM. Tel. 284.

FRAMKALLAR KOPIERAR

FORT och BRA

Friberg's

Tel. 81 Laholm

John Johnsson

MÅLARE

Tel. 118 - Laholm.

Svenska Bilpackningsfabriken

i Laholm

utställer prov å sina alster vid

HANTVERKSMÄSSAN A STADSHOTELLET.

BINDSLÖJDEN

Laholm.

REKOMMENDERAS.

Malmström & Johansson

SMIDES- och MEKANISK VERKSTAD.

Tel. verkst. 573. Smedjegatan, Laholm. Tel. bost. 214.

Försäljning av:

SKF kullager och Remskivor

Tröskverksförnödenheter.

Reservdelar till Halmpressar,

Säd- och Halmfläktar.

Reparationer och justeringar utföres å:

Mejerimaskiner, Ångpannor, Ångmaskiner,

Tröskverks- och Lantbruksmaskiner.

Större kylmaskinsanläggningar.

Tillverkning av RÄCK- och BYGGNADSSMIDE.

Gas- och Elektrisk svetsning.

FÖR JAKTEN

Hagelgevär, Studsare och Salongsgevär Remington repeternition, Luftgevär. Tillbehör för Mauser. Ryggsäckar, Väskor m. m. Stor sortering.

Theodor L. Jönsons Järnhandel

Tel. 35. Laholm.

Säg det med blommor!

Årstidens blommor och krukväxter. Frukt och grönsaker.

Alla slags binderier utföras.

Förmedlar order å blommor mot kontant likvid till de flesta platser i in- och utlandet.

Flora Blomsterhandel

Tel. 114. LAHOLM. Tel. 114.

Philips radioapparater

Försäljas till av priskontrollnämnden, fastställa normalpriser.

Gustav Nilsson Radio.

Tel. 167. LAHOLM. Tel. 167.

KÖP

Lilla Hembageriets Bröd.

Alltid färskt, gott och billigt.

Extra goda vetekransar, tårtor av olika slag samt småbröd i stor sortering.

Beställningar mottagas.

Tel. 458. LAHOLM. Tel. 458.

Om Ni skall bygga

kan Ni med förtroende vända Eder till

Byggnadsfirman Axel E. Larsson,

som utför alla slag av BYGGNADSARBETEN

Tel. 191. LAHOLM. Tel. 191.

Laholms Inkasso- & Affärsbyrå

Tel. 80 Mauritz Larsson Tel. 80

Auktioner, Sterbhusuredningar, Inkasseringar,

Rättegångs- Ackords- och Konkursärenden.

EGENDOMSAGENTUR.

Köpmannaföreningars ombud.

Bröderna Karlsons Snickerifabrik

LAHOLM. — Tel. 113.

Fönster, Dörrar Trappor och Inredningar utföras fort, väl och billigt.

Lister, Plywood, Masonite och Wallboard ständigt i lager.

Elektr. Spisar

KOKPLATTOR
KOKAPPARATER
STRYKJÄRN

Elektriska Installationsaffären

Emil Johansson.

Tel. 133. STORTORGET - LAHOLM. Tel. 133.

BERNDT JÖNSON.

Tel. 216 Laholm.

KOPPAR- och PLATSLAGERIARBETEN utföras omsorgsfullt och till humana priser.

Till yrkena hörande reparationer utföras.

anordnar stor mässa.

Alltid förstklassigt
Bakverk
hos
Fredrik Johanssons Bageri
Filial Östertullsgatan
Tel. 207 Laholm.

Ramar - Tavlor
Inramningar
Laholms Glasmästeri.
Tel. 64 Laholm.

A.-B. Laholms Läderhandel
Tel. 251. LAHOLM. Tel. 251.
SKOLPORTFÖLJER
PLANBÖCKER
BÖRSAR
LIVREMMAR
Se senaste nytt i AXELVÄSKOR!
Stiliga! Slitstarka!

Byggmästare
Adolf Svensson
— Tel. 331 Laholm —
Utför byggnadsarbeten av alla slag.
Infordra prisuppgift.

L. Persson & Sons Eftr.
WESTERBERG & PALSSON.
Tel. 63. LAHOLM. Tel. 63.
Utför alla slags koppar- och plåtslageriarbeten omsorgsfullt till humana priser.
ROSTFRI PLÅT åter i lager. Begär kostnadsförslag.

Gunnar Ljungbergs Rörledningsfirma
Mellbystrandsvägen - Laholm. Tel. 410.
Utför:
VÄRME, VATTEN, SANITÄRA ANLÄGGNINGAR.
VATTEN- och AVLOPPSLEDNINGAR.
REPARATIONER utföres.
Allt arbete utföres under full garanti.
Begär kostnadsförslag.

Mattssons Fastighetsaffär
JOHN BENGTSSON.
LAHOLM.
Tel. 29. Tel. 29.
Förmedlar försäljning av LANTEGENDOMAR, STADSFASTIGHETER och VILLOR.
Förrättar BOUPPTECKNINGAR och ARVSKIFTE, uppsätter TESTAMENTE.
Ombud för VAXJO och ALFSBORGS hypoteksföreningar.
Försäkringsagentur för "SKANE" och "MALMO.
FORRATTAR AUKTIONER.
BILLIGT ARVODE. SNABBT UTFORANDE.

Mässan bjuder ett gediget och underhållande program

DANS OCH FÖRSTKLASSIGA UPPTRÄDANDEN BÅDA DAGARNA.

Årets Hantverksmässa disponerar delvis en helt ny lokal, näm ligen Stadshotellets gård och trädgård, som tidigare icke i sin helhet använts för några fester. Atminstone icke i den omfattning, som nu kommer att äga rum. Men förutom gården och pa viljongen kommer även hotellets festsal och foajé att disponeras för festen och här kommer kanske de intressantaste avdelningarna att inrymmas, nämligen hobby- och svamputställning.

Hobbyutställningen är en nyhet för Laholm och intresset är utomordentligt stort. Ett 15-tal utställare äro anmälda och ännu flera tycks vara intresserade.

Så blir det en fin svamputställning. Visserligen är inte tillgången den allra bästa just nu — delvis på grund av torkan — men det skall nog gå att leta upp en hel del ändå. Allra helst som vem som vill och önskar får komma in med större eller mindre kollektioner och ha utsikter att få pris för dem. Det gäller bara att samla in bra exemplar, sedan ordnar och namnsätter fröken Bina Göransson dem. Och så finns det möjlighet att få reda på vilka svampar som äro ätliga eller ej. Sätt igång redan i dag eller senast lördag att samla och lämna in.

En avdelning, som får sin plats på gården, är de arbetande verkstäderna. Denna brukar alltid samla ett mycket stort intresse och så blir fallet även i år. Krukmakeri, bindslöjd, blomsterbinderi och plåtslageri, men troligen blir ytterligare ett par branscher representerade.

På gården blir det vidare plats för en jättestor, nyanlagd dansbana där det båda dagarna blir dans till förstklassiga orkestrar, på lördagen Sam Gunners och på söndagen Thor Lundkvists. Så blir det uppträdanden på lördagen av de kända sångarartister Per Björkman och Elsa Wallin och på söndagen av operettsångaren Hasse Funk. Den senare har i flera år varit en klart lysande stjärna på Hippodromen i Malmö men är från i höst knuten till Södra teatern i Stockholm. Så blir det förstås en verkligt förnämlig tombola samt en hel del trevliga tivolinöjen.

Operettsångaren Hasse Funk sjunger två gånger på söndagen.

Söndagens stora karnevalståg lovar att bli alla tiders roligaste och om detsamma berättas utförligt på annan plats i dagens tidning. Det utgår kl. 4 från vägporten, passerar genom Östertullsgatan och två gånger runt Stortorget innan det upplöses på Hästtorget. Nytt och gammalt, roligt och kvickt från Lagastaden kommer här i rik blandning. Kl. 5 på söndagseftermiddagen blir det ett anförande av borgmästare Axel Malmquist och före och efter detsamma kommer Laholms Manskör att låta höra sig under ledning av folkskollärare Gustav Sundgren.

Som synes är det ett synnerligen stort och gediget program, som gjorts upp och det bör ju absolut samla fullt hus båda dagarna. Och så få vi bara hoppas på vackert väder också.

Vid val av frisör
Välj
WALF. GÖRANSSON
Stortorget. Tel. 281. Laholm.

Nya Chevrolet lastvagn
i lager för omg. leverans. Även beg. LASTBILAR med olika lastningsförmåga i lager.
LAHOLMS AUTOMOBILAFFÄR. — Tel. 142.

Handskar.
SÄSONGENS NYHETER
i vackra färgkombinationer,
Jönssons Handskfabrik.
Tel. 223 Laholm.

Laholmskeramik
en lämplig minnesgåva.
Gör ett besök och bese våra tillverkningar.
Laholms Keramik.

Möblerna,
Ni alltid bli belåtna med,
köper man till erkänt lägsta priser i
Platsens största, välsorterade möbelaffär,

som alltid har rikhaltigt urval i såväl Möbler som Linoleum och mjuka Mattor, Möbeltyger, Gardiner, Draperityger m. m.
Nya Möbelaffären.
Tel. 373. LAHOLM. Tel. 373.

Alltid färska grönsaker och friska årstidens BLOMMOR, KRANSAR och BUKETTER smakfullt bundna.
Waldemar Josse
Tel. 98 Laholm, ankn. till bostaden och trädgården.

Laholms Karosserifabrik
Helge Andersson.
Tillverkar KAROSSER för olika transportbehov.
Erkänt förstklassigt arbete.
Tel. 355 LAHOLM. Tel. 355.

Laholms Färg-, Tapet- & Kemikaliehandel
Tel. 40. TURE RYDÉN. Tel. 40.

Besök DE BLINDAS
Välsorterade SLÖJD- & LEKSAKSAFFÄR.
Tel. 180 Storgatan - Laholm. Tel. 180.
BARNVAGNAR, SPORTKÄRROR
alltid i lager.

Alex Cedfelt
MÅLARE.
Tel. 411 Laholm.

Erik Johanssons
SADELMAKERI- & TAPETSERAREVERKSTAD
REKOMMENDERAS.
Tel. 129 LAHOLM. Tel. 129.

Värme-, Vatten- & Sanitära anläggningar
utföras
Reservdelar för Västerås lantbruksmaskiner.
Försäljning av Penta inom- och utombordsmotorer.
Gösta Perssons Eftr.
Innehavare: Nils R. Persson.
Tel. 166 — 436 LAHOLM. Tel. 166 — 436

Hantverksmässan 1946.

SPECIALITET:
Handgjorda smycken
från egen verkstad . .
FÖRLOVNINGS- och VIGSELRINGAR.
Största sortering av
HEDERS- och LYSNINGSPRESENTER.
Per Emilson Juvelerare
LAHOLM
TEL 12
POST 460

En stilfull Armatur
"lyser upp hemmet."
En Bord- och Läslampa bidrar också till att öka hemtrevnaden. Gör ett besök och övertyga Eder om vår stora sortering. Säkert finnes just de typer, som Ni söker till Edert hem.
Allt i branschen finner Ni hos oss.
Elektriska installationer utföras.
ELEKTRA
Tel. 100. LAHOLM. Tel. 100.
(Anknytn. R. Engströms bostad. Trädgårdsgatan.)

Carl Ingvarsons Charkuteriaffär
REKOMMENDERAS.
Tel. 53. LAHOLM. Tel. 53.

BILVERKSTADEN, Laholm
E. O. H. Andersson.
Bil- och Motorrenoveringar. Modernaste verktygsutrustning. Bärgningsbil.
Bilskola. Lackeringsverkstad.
Tel. 260, ankn. bost.
Tel. 501 Verkmäst. Nils Bengtssons bost., Värnen.

Pålssons Herrfrisering
Östertullsgatan. Laholm.
REKOMMENDERAS.
Tel. 383. LAHOLM. Tel. 383.

JANNERDAHLS DAMFRISERING
REKOMMENDERAS.
OBS.! Namnbytet.
JOHN JANNERDAHL.
Tel. 252. LAHOLM. Tel. 252.

Svante Ebbessons Bleck- & Plåtslageri
Tel. 201. LAHOLM. Tel. 201.
REKOMMENDERAS.

Eric Broms
Målare
REKOMMENDERAS.
Tel. 79. LAHOLM. Tel. 79.

WALD. NILSONS EFTR.
Olle Larsson.
STENBILDHUGGERI
REKOMMENDERAS.
Tel. 540. LAHOLM. Tel. 540.

KÖPINGE.
Edvin Larssons Smidesverkstad
REKOMMENDERAS.
Bilvagnar med och utan oljetipp.
VATTEN-, VÄRME- och SANITÄRA ANLÄGGNINGAR utföras.

Tre vandrande gesäller var ett uppmärksammat inslag i ett karnevalståg för några år sedan.

i DAG

voro vi uppe på stadens färskaste festplats, Stadshotellet med trädgård, och tog en överblick över dagens situation. Vi konstaterade, att det arbetas febrilt på alla håll och kanter för att göra allting klappat och klart för den stora klang- och jubelfesten. Ingenting lämnas åt slumpen. Och därför kan man också bespetsa sig på en särdeles bra sak i festväg. Om man nu bara från hantverkshåll inte försummat skriva ett fördelaktigt kontrakt med vädrets makter.

Själva hotellgården upptages i stort av den stora nyanlagda dansbanan. Det är extra bärkraftigt timmer i den, så den tål gott att uppbära tyngd från några hundra danspar på en gång. Själva dansgolvet är inte av parkett, men ordentliga bräder duger också till en ordentlig svängom. Det har dugt förr i världen och världen har inte undergått någon för ändring i den vägen. På gården har man vidare fått plats för en del lokala utställare. Och i själva hotellträdgården blir det diverse nöjesarrangemang.

Stadshotellets festvåning har så gott som tagits i anspråk för en expo i miniatyr. Försöka våra hantverkare och företagare -ta skadan igen för den uteblivna storexpon? Verkar nära på så, när man tar en överblick på de montrar och exposéer, som här planläggas. Svamputställningen och hobbyditon komma som extra tilltugg och påkallar i sin tur intresset.

I de olika utställningarna äro ett 20-tal välkända firmor, företag och institutioner representerade. Vi har äran presentera: Elverket, Korkpackningsfabriken, Bindslöjden, Sofiero bryggeri, Hallands läns linodlareförening, Maxes kettingfabrik, Laholms Keramik, Flora Blomsterhandel, Josses Blomsterhandel, Bröderna Karlsson, Jönssons handskfabrik, Per Emilson, Nilssons Radio, Tore Nilssons Urmakeriverkstad, elektriker Emil Johansson, Gösta Jönssons Automobilaffär, L. Persson & Sons Eftr. Malmström & Johansson, Julius Johansson, Ysby, Helge Anderssons karosserifabrik, Ängstorp, Erik Anderssons körskola.

Det räcker en stund för att mässbesökarna skola ha något grant och intressant att titta på. Och härutöver blir det som sagt en hel del annat trevligt. Exempelvis ett av Tore Nilsson ägt golvur från 1700-talet (för övrigt tillverkat här i Laholm) samt bankkamrer Thure Johanssons tavelutställning. Den sistnämnde hanterar penseln lika bra som han hanterar bankpapperen. Och det kan väl inte sägas annat än vara ett mycket gott betyg.

Och så säger vi väl till slut, gott folk, att vi träffas på mässan och tar det riktigt goda festhumöret med oss! Och så klackarna i taket!

X:et

Stig Olssons Damfrisering.
Ryssgatan. LAHOLM. Tel. 46.
Utför damklippning samt tång- och vattenonduleringar.
NESTLE och VELLA permanentning. Välgjort arbete.

Nya Kettingfabriken
Tel. 165. LAHOLM. Tel. 165.
(Inneh.: Folke Maxe.)
rekommenderar sina tillverkningar.

Laholms Snickeriverkstad
HANSSON & ARONSSON.
Tillverkning av alla slags byggnadssnickerier utföres väl till humana priser.
Tel. 146. LAHOLM. Tel. 146.

Radioverkstad
med modern teknisk utrustning för reparation och trimning av alla förekommande fabrikat. Platsens största sortering i rör. Torrbatterier, reservdelar, laddning.
GUSTAV NILSSON RADIO
Storgatan, LAHOLM. Tel. 167.

Hantverks- o. Industrimän.
UTVECKLINGEN KRÄVER NYA HANDBÖCKER.
Kom in i bokhandeln och låt oss visa vårt lager.
Vi stå gärna till tjänst med upplysningar och förteckningar på lämpliga böcker.
Förmånliga betalningsvillkor.
Einar Lindgrens Bokhandel.
LAHOLM.

KÖP
Sjögrens Bröd
det är GOTT och DRYGT
Tel. 279. LAHOLM. Tel. 279.

Byggmästare
Vilh. Nilsson
Tel. 14. SKOTTORP. Tel. 14.
Utför alla slags byggnadsarbeten samt reparationer.
Begär kostnadsförslag.

Hugo Uhlins Målerifirma
Tel. 35. EDENBERGA. Tel. 35.
REKOMMENDERAS.

Bröderna Johanssons Smides- och Mek. Verkstad, Ysby.
Verkstaden, J. Johansson, Tel. 39. Värmeavd., V. Johansson.
Tel. 48. Cykelverkstaden H. Johansson. Tel. 57.
REKOMMENDERAS

Ernst Magnussons
SNICKERIFABRIK
Ahla. Tel. 132. Laholm.
Tillverkar: Dörrar, Fönster, Trappor samt Köksinredningar.
Förstklassigt arbete utlovas.

Byggmästare
Algot Persson
Tel. 8. — YSBY. — Tel. 8.
Utför alla slags byggnadsarbeten samt reparationer.
Begär kostnadsförslag.

Dagens namn:
ALBERT.

Solen går upp kl. 5.09 och ned kl. 7.16.

Morgondagens namn:
ARVID.

Solen går upp kl. 5.11 och ned kl. 7.13.

ADA A:SON TORDE EJ SAMLA TILLRÄCKLIGT ANTAL RÖSTER FÖR SIN EGEN SITS.

I senaste numret av Grönköpings Veckoblad — vilket fått en extra festlig prägel med anledning av stadens tillfälliga förflyttning till Barnens Dag i K. Huvudstaden — ges å ledande avdelningen följande nog så pikanta glimtar från den borgerliga valrörelsen i staden:

"Politiskt obundna som vi är vill vi icke framhålla den ena listan framför den andra, men vi vill i detta sammanhang omnämna, att det å en av stadens listor gives ett första namn, som i sig förenar ämbetsmannanobless med folklig urbanitet och som mer än en grönköpingsbo känt sig traditionellt knuten till — kort sagt: Borgmästare Mårten Sjöqvist. Som andra namn å denna lista återfinner vi den ungsvenske veteranen postmästare Brunander, yngre och svenskare än någonsin enligt vad som uppges. Längre ner å listan, låt vara på icke särdeles valbar plats, studsar vi kanske en smula vid åsynen av herr brevbärare Holms kärva men aktningsvärda namn — torde vi emellertid här ha att göra med den bekännelse till folklighet och bredd, som högern numera icke söker göra hemlighet av.

Folkpartiet, som går fram under partibeteckningen "Enighet och samverkan" presenterar i år ett nog så aktningsvärt antal listor, de flesta av omisskännlig sprängkaraktär. Gäller det väl här närmast om nykterhetslistan skall förmå utttränga herr kyrkoherde Hilarius Boklund, som hittills beklätt partiets enda plats i fullmäktige. Fröken Ada A:son Susegård, partiets radikalkulturiska flygel här i staden, torde ej samla tillräckligt antal röster för egen sits."

Den aktade kollegan, vars piggghet nogsamt framlyser genom ovanstående, kostar 1 kr. och tillfaller hela lösnummerkassan Barnens Dag.

•

Socialdemokraterna har redan satt upp sina valaffischer på sina tavlor i Skövde, omtalar V.-K. Där läser man uppmaningen: "Rösta på arbetarepartiet — socialdemokraterna". Häromdagen hade någon elak person tagit en trafikfrämjandeaffisch med "Spåren förskräcka" och fäst under den socialdemokratiska maningen.

DEN SKINNSJUKE GREVEN

har väl de flesta svenskar någon gång hört talas om, men hur många kan den historien? Det är nu många månvarv sedan den kvicke kåsören Celestin skrev sin dråpliga översättningsparodi, som gett upphov till talesättet "den skinnsjuke greven". Nu har lektor Carl S. R. Collin plockat fram det lilla mästerstycket i sin språkskrift "Anekdoter om ord", så nu kan man lära sig tragedin utantill, om man vill. Så här låter den:

"Det var i byn Köpenhamn. Fastän man blott var i början av juni, hade hösten redan börjat på landet ty heden var mycket stor. Ute på Köpenhamns redd syntes en och annan mås simma på vattnets överflata. — Ove deltog ej i dansen. Han såg ut att lida av kedja. — Då nalkades den underskösa grevinnan Tilde. Hon var med anledning av dödsfall i familjen klädd i en sorts klänning. Ove och grevinnan satte sig på ett avsides beläget städ, och medan Tilde såg ner på sitt koketta lilla fottyg, viskade Ove passionerat: — Varför förlåter du mig så här i min ensamhet? Grevinnan såg spottande upp på honom, och han fortsatte: — Du kommer att böta på den stora mangel du har...

Han hann inte längre, ty greven, en man med slemmig uppsyn, känd för sin stora skinnsjuka, steg hasttigt fram till dem. Grevinnan hoppade till, som stucken av en slang. Min herre, vi möts med våra sekundanter i morgon, väste greven.

Följande morgon gick Ove till en iskrämare för att köpa sig ett vapen. Med högburet huvud och sin karda i handen infann han sig vid duellen. Striden blev kort. Och en halvtimme efteråt hittades Ove Rasmussen liggande död i zoologiska havet.

Markarydsbygden

Laholms Tidnings lokalredaktion, Markaryd, Greéns fastighet.
Redaktör: SVEN B. JONSSON. Tel. 150.

Meddelande.

Markaryds Handelsförening öppnar försäljningsställe i Råstorp måndagen den 2 sept. Medlemmar och övriga välkomna.

Markaryd, Folkskolan.

Förs.-afton lördagen den 31/8 kl. 19,30. Föredrag med ljusbilder av komminister E. Sparrstedt. Ämne: "Svenskt hjälparbete bland ruinernas och barackernas folk i Polen." Kollekt.

Församlingsafton.

Komminister E. Sparrstedt, Linköping, som är resesekreterare för den ekumeniskt kristna sammanslutningen för inomeuropeisk mission kommer att tala vid lördagens församlingsafton i Markaryds skola. Ämnet blir "Svenskt hjälparbete bland ruinernas och barackernas folk i Polen." Komminister Sparrstedt är nyligen hemkommen från en expedition i Polen och han kom mer att lämna färska intryck från hjälparbetet därute. Föredraget beledsagas med ljusbilder. Se annons i dagens tidning!

Legala nyheter

från Markaryds pastorsexpedition:

Lysning: Mellan gruvarbetaren Sture Verner Hedberg från Höganäs församling och Aina Helen Margaret Karlsson från Misterhult Mellangärd.

Död: Mjölnaren Johan Peter Nilsson från S. Arhult Mellangärd, född den 13/12 1886.

Skärsjödal, Markaryd.

Dansmusiken utföres lördag och söndag av The Hot Boys orkester. De världsberömda ekvilibristerna Asta och Allan kommer att på söndagskvällen giva ett uppträdande. Dessa artister ha överallt gjort stor succé och vi förmodar att de kommer att draga rekordpublik till Skärsjödal.

Bolmens fortsatta reglering har medgivits.

STOCKHOLM den 29. (TT.)

Söderbygdens vattendomstol har medgett fortsatt tillfällig reglering av sjön Bolmen intill utgången av mars 1949. Domstolen finner att en fortsatt sådan reglering ur såväl allmän som enskild synpunkt medför fördel, som väsentligt överstiger därmed förenade olägenheter. Den medför sålunda avsevärd nytta ifråga om landets kraftförsörjning.

I domen behandlas därefter översvämningsskadorna vid Bolmåns mynning i Lagan och de yrkanden markägarna framfört om vidtagande av åtgärder för att förebygga fortsatt skadegörelse. Många fastighetsägare har också anmält anspråk på ersättning för översvämningsskadorna med sammanlagt mellan 35,000 och 40,000 kr. Dessa anspråk har nu sammanförts till ett särskilt mål och de kommer att behandlas vid vattendomstolen i särskild ordning.

Vattendomstolen finner att de av sakägarna avsedda översvämningarna måste ha berott på flera samverkande omständigheter, som ännu ej är fullt utredda. Den vid tiderna för de olika översvämningarna verkställda tillfälliga regleringen i Bolmen kan på ena sidan ha medverkat till översvämningarnas omfattning, men det är på andra sidan också fullt tänkbart, att översvämningar av åtminstone i det närmaste samma omfattning skulle ha inträffat, även om någon reglering icke ägt rum i Bolmen.

Villkoren för tillståndet är bl. a. att genom företagarnas försorg skall årligen planteras in 2 milj. gäddyngel och såvitt det är möjligt, även 2 milj. sikyngel. Vidare skall utgå årlig fiskeavgift med 250 kr. om året och regleringsavgift med 2,000 kr. om året. Domen får verkställas utan hinder av att den icke äger laga kraft.

I Kanada finns miljonärer på 10-centsaktier

GULDGRUVERUSH I KIRKLAND LAKE.

Drömmare och äventyrsförfattare klagar över, att det inte längre finns några hamnar med mystiska orientaliska mördarligor... inga hemlighetsfulla rubingruvor, bevakade av indiska braminer... inga guldgrävarläger... inga underbara sagor om miljonärer "über Nacht". San Francisco har blivit en stad med paragrafer och byråkrati som alla andra, diamantfälten i Kimberley drivs lika preciöst som en kullagerfabrik och till och med Shanghai börjar väl efter kriget inrutas och ordnas, så att konstaplarna får pyssla med notering av otända cykellyktor och skakning av dammtrasor mot huvudgata.

Får man tro pigga amerikanska "Colliers", finns det emellertid ännu i våra dagar en skyddad vrå för det stora äventyret och de stora originalen. Det är den kanadensiska staden Kirkland Lake vid Ontario. Här upptäcktes för trettio år sedan guldgruvor som alltjämt sätter sin prägel på samhället... i synnerhet sedan nya fynd på senaste tid satt ännu en "boom" i gång.

Kirkland Lake med sina 20,000 invånare är tydligen en märklig blandning av gammalt och nytt. Guldfälten drivs nästan alla av ordentligt inregistrerade bolag. Men dessa bolag säljer aktier på småbelopp och aktiekursernas och utdelningarnas vandring upp och ned är de stora händelserna i stadens liv. Förutom bolagen finns det ännu en del individuella "prospectors" av den gamla typen. Kommer en sådan guldgrävare in på ett kafé och visar några vackra korn, blir det hausse i aktierna för de bolag som har sina fält i närheten. Det är en mycket osäker förväntning, ty guld är en nyckfull metall... det kan finnas praktiskt taget ingenting strax intill en rik fyndplats. Men spekulanten tänker inte på det. Kommer som sagt en prospector in på ett kafé med några glänsande korn händer det att personal, ägare och gäster lämnar sina platser och springer till fondbörsen. Det finns inte bara ett utan två fond börskontor i Kirkland Lake — lagom, heter det, för en miljonstad.

Guldbolagen själva påstås vara hederliga företag. Men det är inte bara bolagen som arbetar i Kirkland Lake; dit drar sig också alla slags aktiesvindlare, gruvjobbare äventyrare i allmänhet, showmän och nattfjärilar.

Att bli rik utan ansträngning och kanske av slump är tradition i Kirkland Lake. 1912 kom det till platsen en guldsökare vid namn Harry Oakes. Ett område var utsatt till fri letning från och med midnatt den 27 januari. Oakes vidtalade fyra kumpaner, drog på sig fem par lånade byxor och satte sig att vänta i den rekordkalla natten. Vid tolvslaget rusade vännerna fram kom före alla medtävlare och gjorde sin inmutning. Man fann mycket riktigt guld på området men det behövdes kapital för utvinningen. Harry Oakes skrev ut tiocentsaktier och sålde, betalade hotellräkningar med dem, klä der och tvätt... Kirkland Lake dränktes i Oakes-papper. Han fick kontanter och kunde börja köpa maskiner.

Det första ton av malmen, som smältes ned, gav guld för 2,800 kr. och så fortsattes utvinningen från tiotals och hundratals ton. Harry Oakes, som kommit till platsen med bokstavligen bara en tröja ch byxorna på kroppen och tårna tittande ut genom skorna, blev miljonär. Men inte bara han. En hotellkypare, som tagit mot massor av hans tiocentsaktier såsom betalning, hade blivit utskälld av sin chef hade måst lägga ut pengarna själv mot att han fick behålla aktierna. Denne kypare lyfte utdelningar under en följd av år och flyttade till Buffalo som en av de rikaste männen där.

En annan man i Kirkland Lake med tur är den kinesiske restaurangägaren Charlie Chow. Han har också blivit rik på Oakes' tiocentsaktier. Nu får han oupphörligt checker med utdelning från "Lake Shore Mine", men han har slutat att lyfta dem. Han lägger kuverten oöppnade i sitt kassaskåp och gör bolagets bokförare förtvivlade... det blir ingen ordning när checkerna aldrig kvitteras.

Liknande figurer har Kirkland Lake många. Det är en bland originalens sista tillflyktsorter på jorden.

IDROTTSNYHETER

Utmärkta resultat i Göteborg men världsrekorden stod sig

Gustafsson slog Strand på 1,000 meter, 7/10 från rekordet. Nya uppvisningar av mulatterna

GÖTEBORG den 29. (TT)

På Göteborgsspelens andra dag på Slottsskogsvallen gjordes två världsrekordförsök men båda misslyckades. Det var dock ej helt oväntat att rekorden uteblev, då banorna på grund av middagens regn var tungsprungna. På 1,000 m. besegrade Rune Gustafsson, Värnamo, MAI-aren Lennart Strand i spurten. Strand ledde nämligen när upploppet började men Gustafsson knäckte strand genom sin utomordentliga finish. Segertiden blev 2,22,2, vilket är 7/10 över världsrekordet. Det andra världsrekordförsöket gällde stafett 1,000 m. Storbritanniens lag var dock litet för ojämnt och sedan hjälpte det inte att Bali.y och Wint gjorde strålande insatser på 200 resp. 400 m. Tiden blev 1,54,4, vilket är 7,4 sek. över USA:s världsrekord från 1934.

På 200 m. noterade Bailey Europas bästa tid i år med 21,3.

Tävlingarna inleddes med 200 m. B-final. Roberts var helt överlägsen och tog genast ledningen. Han gick i mål på 21,9. 2) Erland Fridén, Stockholms-stud., 22,2, 3) Åke Persson, Elfsborg, 22,4, 4) Paterlini, Italien, 22,6.

Sedan var man framme vid A-final 200 meter. Det var aldrig fråga om vem som skulle vnna. Bailey tog genast hand om

Rune Gustafsson.

täten, gick utomordentligt i kurvan och i finishen drog han ytterligare från. Han noterade Europas bästa tid på distansen med 21,3. Stig Danielsson fick ge sig i finishen för David, Tjeckoslovakien, som fick 21,9. Danielsson hade 22,0, 4) Sten Ohlsson, Hellas, 22,3.

På 800 meter för damer ställde Anna Larsson, Nora, upp. Som enda konkurrent hade hon klubbkamraten Ulla Albrecht, som drog upp farten ända upp till 200 meter, då hon gick ur. Därefter fick Anna Larsson själv ta hand om farthållningen och gick bejublad i mål i sitt debutlopp på Slottsskogsvallen på utomordentliga 2,15,6.

I kula var isländaren G. Huseby överlägsen alla sina medtävlare. Han segrade med 15,38. På andra plats kom H. Arvidsson, Falköping, på 15,04.

400 meter häck blev en överlägsen seger för Wallander, som redan vid tredje häcken hade klart försprång. 1) A. Wallander, Kville, 53,8, 2) O. Bjelkholm, d:o, 55,5, 3) Ede, Storbritannien, 56,2.

Så var man framme vid världsrekordförsöket på 1,000 meter. Åke Sundberg satte högsta fart från starten och drog oerhört före Rune Gustafsson och Lennart Strand. Just när det ringde för sista varvet gick Rune Gustafsson och Strand förbi. Den förstnämnde ledde någon bröstlängd före. När 250 meter återstod gick Sstrand förbi och man trodde att Gustafsson var slagen. Men han kom igen och 15 meter före mål slog han på en fruktansvärd finish och passerade Strand, som resignerade och löpte avstannande i mål.

Gustafsson noterade utomordentliga 2,22,2, medan Strand hade 2,23,8 och Svenningsson, Elfsborg, 2,33,9.

Det andra världsrekordförsöket gällde stafett 1,000 m. Det blev en rätt sensationell inledning, i det örgrytaren Alvergren gjorde jämnt lopp med Archer pl 100 m. Sedan hade Storbritannien Bailey på 200 m. och han överlämnade pinnen sju m. före Danielsson, Öis. Roberts sprang 300 m. för Storbritannien medan örgrytaren Sverrung sprang samma distans. Öisaren gick ut oerhört hårt och gick t. o. m. förbi engelsmannen men denne kom igen och gick förbi Sverrung. På 400 m. var givetvis Wint suverän. Han gjorde åter ett strålande uppvisningslopp och utklassade totalt Lindroth. Tiden blev 1,54,4 för Storbritannien. Svenska landslagsrekordet på distansen är 1,54,8.

1,500 m. A-final hade samlat ett fält på 11 man. När klockan ringde för sista varvet hade Henry Eriksson, Gävle, täten följd av Ahldén, men på bortre långsidan slog Henry Eriksson på en långspurt, som skaffade honom åtta m. försprång före Ahldén.

Resultat: 1) Henry Eriksson, Gefle IF, 3,51,4, 2) E. Ahldén, Bellevue, 3,53,8, 3) D. G. Wilson, Storbritannien, 3,55, 4) N. Roupé, Värnamo, 3,56, 5) S. Gottfridsson, Elfsborg, 3,57, 6) R. Carlsson, Gullmarshov, 3,57,2.

I höjdhopp stannade tjeckoslovaken Zila på 180 under det att tio man klarade 185.

Resultat: 1) Assar Duregård, Skara, 194, 2) A. S. Paterson, Storbritannien, 194, 3) Lindström, Sthlms Stud., 190, 4) G. Lindecrantz, Öis, 190, 5) S. Gudmunsson, Island, 185.

Längd: 1) B. Johnsson, Vikingen, 7,40 (nytt distriktsrekord), 2) Pribbeti, Italien, 7,06, 3) Rihozek, Tjeckoslovakien, 7,02, 4) Oliver Steinn, Island, 7,00, 5) G. Risberg, Öis, 6,69.

I en friidrottsmatch

mötas i kväll Laholms IF och Getinge IF. Följande idrottsmän samlas på Stortorget kl. 17 för avfärd till Getinge: 100 m. Sixten Nilsson, H. Henriksson, 400 m. H. Henriksson, H. Svensson, 1500 m. G. Ljungberg, T. Larsson, höjd S. Ekström, S. Henriksson, tresteg O. Lund, S. Henriksson, diskus S. Ekström, T. Olofsson, spjut I. Bengtsson, T. Lineros.

Laholms I. F:s friluftssektion.

Anmälan till natt-DM och Hjärnarps G. o. I. F:s orientering mottages senast den 1/9 kl. 19,00 av Nils Alm, tel. 623, Laholm.

Laholms I. F.

Fotbollspelarna samlas vid idrotsplatsen i kväll kl. 18,30 för träning. A-, b- och juniorlagen har matcher på söndag.

Laholms Boxningssällskap.

Träning i kväll kl. 19 i nya lokalen vid Stationsgatan (Algot Anderssons fastighet).

KLIPPT och SKURET

1,300 personer har förra året suttit i fängelse för rattfylleri. Räknar man ihop deras avsuttna månader, blir det rätt många år, och räknar man vad de glada herrarna kostat staten och försäkringsbolagen, blir det rätt många kronor. Tycker herrana vekligen att de där nubbarna o. groggarna är värda så mycket besvär och omkostnader? Vad nubbarnas och groggarnas massakrerade offer tycka, har kanske också sin betydelse, ehuru tyvärr mest för dem själva.

Hasse Z.

*

Det vore lämpligt och nödvändigt att exportindustriens ledande män upptäckte att det finns en landsbygdsbefolkning i vårt land som har vissa behov, vissa önskemål angående förbättringar. Det är underligt att man har större intresse av export av byxknappar på Sydamerika än material till vatten och avlopp i våra landsbygdshem, goda heminredningar, kylskåp och elektriska köksmaskiner, allt saker som skulle kunna underlätta våra duktiga lanthusmödrars arbetsbörda högst betydligt.

Eric Carlsson, Hedemora.

Inte den minsta trasa har mödrarna i Budapest att linda sina små barn i. Hjälp Rädda Barnen att hjälpa. Postgiro 900170.

Brittisk polis jagar Europas mystiske man

Ny "Pimpernel" som smugglar judar till Palestina.

GÖTEBORG:

Evening Standards korrespondent omtalar, att Europas "mystiske man" är känd under namnet Rokoczy. Den brittiske säkerhetspolisen har avslöjat att denne man står i spetsen för en hemlig organisation, som smugglar judar från hela Europa till Palestina. Denna organisation har stora penningsummor till sitt förfogande, agenter och spioner i de flesta europeiska länder och i Mellersta Östern. Den arrangerar djärva smugglingar av judar över gränserna och har gång på gång dragit myndigheterna vid näsan. Om Rokoczy vet man endast att han är en tysk av polsk härstamning och att han har sitt högkvarter någonstans i Galizien. Trots att den brittiska polisen gjort utomordentliga ansträngningar för att komma denne nye Pimpernel på spåren har man icke haft någon framgång. De som haft med mannen att skaffa vägra kategoriskt att lämna upplysningar om hans utseende eller verksamhet. Han tycks röra sig fritt i Europa men lyckas alltid sopa igen spåren efter sig. Rokoczys uppträdande präglas av en blandning av högsinthet och djärvhet. Vid sina kupper laborerar han med falska papper, överraskningar och en minutiös planering berättar G. P.

Icke en utan flerfaldiga gånger har denne man fört stora grupper av judar till det utlovade landet. Och detta mitt under näsan på gränsvakter och militära patruller. På något mystiskt sätt sitter Rokoczy och hans agenter inne med en rad av hemliga informationer. Kupperna äro obeskrivligt djärva och förbluffande.

Gör din insats för Europas barn! Giv ett bidrag till Europahjälpsamlingen — och Du hjälper ett litet barn att få leva!

BÄR OCH FRUKT FINNS — KONSERVERINGSSOCKRET ÄR HÄR — OCH DE GODA RÅDEN FÅR NI I NYA *"Hemkonservering"*...

sätt igång!

Våra svenska bär och frukter ha sedan gammalt ingått som en väsentlig del i vårt kosthåll. Vi behöver dem för att fullständiga vår matsedel, och smaken passar oss precis. Nu, när det finns frukt och bär och Ni har Er extra tilldelning av konserveringssocker, sätt igång och *konservera*. Tänk på, att Ni lägger in *mat* för vintern!

Nya Hemkonservering — 180 sidor yppersta sakkunskap för 1:58!

Den nya, helt omarbetade och moderniserade "Hemkonservering" är så mycket bättre, att Ni borde skaffa Er den, även om Ni har en tidigare upplaga. Ni får lära Er nya, lättare metoder, som är skonsamma mot bärens och frukternas ursprungliga egenskaper, och de äro lättfattligt beskrivna. "Hemkonservering" kan som vanligt köpas i varje bokhandel eller direkt från förlaget, Esseltes Göteborgsindustrier AB, Avd. Hushållsböcker, Göteborg. Postgiro 44084. Priset är 1:58 inkl. oms.

Sockerbolaget

RADIOPROGRAMMEN

Lös Eder radiolicens!

Fredagen den 30 augusti.

Rikesprogrammet:

7.45 Morgonandakt (past. Carl-Filip Hammar). 8.00 Nyheter och väderlek. 12.00 Klockspelet från Stadshustornet; dagens dikt. Därefter: Radiotjänsts underhållningsork. Dir.: Otto Kyndel. 12.30 Nyheter och väderlek. 12.50 Valutor och fondbörs. 13.00 Forts. på musiken av Radiotjänsts underhållningsorkester. 13.30 "Visila" som visslis en glad melodi". Kåseri av Mine Mennerfelt om [illegible]. 13.50 Sånger från olika väderstreck. Underhållning på grammofon. 14.05 Sommarvisor från Barnens ö. Underhållning för de yngsta. 14.30—15.00 Brev från en arbetarhustru (Linköping). 17.00 Väderleksrapport. 17.10 Klarinettkompositioner spelade av Thore Janson. Vid flygeln: Antoinette Wolf (Göteborg). 17.30 Tvillingarna fiskar kräftor. Barnprogram av Birgitta Bohman. 18.00 Grammofonmusik. 1. Tschaikovsky [illegible] (Filadelfias symfoniork. Dir.: Leopold Stokowski). 2. Polka (S. Rachmaninov) (Sergej Rachmaninov, piano). 3. Introduktion och tarantella (P. de Sarasate) (Ruggiero Ricci, violin. Louis Persinger, piano). 4. España, vals (E. Waldteufel) (Boston promenadork. Dir.: Arthur Fiedler). 5. Sokol march (J. Suk) (Tjeckiska filharmonien. Dir.: Vaclav Talich). 6. Black Zephyr (F. Moore) (Bob Crosbys ork.). 7. Poema, tango (Melfi-Bianco) (Tobis ork. med sång). 8. Sarie Marais, slowfox (Carr-Rybrandt) (Lasse Dahlquist, sång. Thore Ehrlings ork.). 9. Gondoljärernas dans (A. Buzzalossi) (Alfredo Campolis ork.). 10. Ur »Paganini« (F. Lehár) (Tiana Rudolph och Herbert Ernst Groh, sång. Kör och ork. Dir.: Otto Dobrindt). 18.30 Vackans läpedel. 19.00 Nyheter och väderlek; dagens eko. 19.30 Så ska vi rösta: Orientering om poströstning av assessor Åke Nordwall. 19.45 Sång av Knut Erman. Vid flygeln: Hilding Dessellöf (Göteborg). 20.00 Falsk föreställning. Kriminalpjäs av Stieg Trenter. Regi: Lars Madsén. Personer: Eva — Elsie Albiin; Gösta — Willy Peters, Servitriser, expediter, urmakare, maskinisters, poliser m. fl. (Repris). 21.10 Holger Åbergs harpkvintett (Göteborg). 21.30 Från friidrottstävlingarna på Stadion. 21.45 Pianisten Julius Jacobsen. 22.00 Nyheter och väderlek. 22.20 Här är London! 22.30—24.00 Midnattskonsert på grammofon.

Lördagen den 31 augusti.

Rikesprogrammet:

7.45 Morgonandakt (past. Carl-Filip Hammar). 8.00 Nyheter och väderlek. 12.00 Klockspelet från Stadshustornet; dagens dikt. Därefter: Willard Ringstrand spelar på Skandiaorgeln. 12.30 Nyheter och väderlek. 12.50 Valutor. 13.00 Åke Jelvings ensemble spelar. 13.30 Landsvägsriddare. Ur "Som vagabond till Kalifornien" av Erik Munsterhjelm. Uppläsning av Tom Walter. 16.00 På rätta sidan Slussen. Värst Gängs radiorevy av Sven Paddock och Nils Perne. (Repris). 17.00 Väderleksrapport. 17.10 Britt-Inger Dreilick sjunger till Curt Åkerlinds ensemble. 17.35 Två flickor jag känner. Knut Stubbendorff berättar. 18.30 Helgsmålsringning. 18.35 Grammofonmusik. 1. Uvertyr till »En natt i Venedig« (Joh. Strauss) (Berliner filharmoniska ork. Dir.: Peter Kreuder). 2. Toreadorsången ur »Carmen« (G. Bizet) (Solist: Lawrence Tibbett. Metropolitanoperans kör och ork. Dir.: Giulio Setti). 3. Valse oubliée (F. Liszt) (Wladimir Horowitz, piano). 4. Nemeas aria ur »Konung för en dag« (A. Adam) (Solist: Hjördis Schymberg. Dir.: Nils Grevillius). 5. Andante cantabile (P. Tjajkovskij) (Fritz Kreisler, violin). 6. Neapel sjunger, potpurri (E. de Curtis) (Barnabas von Geczys ork.). 7. Spansk dans nr 2 g-moll (M. Moszkowski) (Bostons promenadork. Dir.: Arthur Fiedler). 8. Gershwin-potpurri (Elisabeth Welch och Robert Ashley, sång. New Mayfair orchestra). 9. Sailor song (M. Koch) (Karin Juel, sång. Sune Waldimirs ork.). 10. Vad vill du dansa, hambo (Rönn-Fritz-Gustaf) (Eric Källqvist, sång. Andrew Walters dragspelsork.). 11. Rumba hits, potpurri (Willard Ringstrands hammondensemble). 19.00 Nyheter och väderlek; dagens eko. 19.30 Kisen och Kålle. Dialog av Harry Iseborg. Medverkande: Elof Ahrle och Lasse Dahlquist. 19.40 Månadens magasin. Augustinumret. 20.40 Gammal dansmusik av Glada kapell (Gävle). 21.10 Väderlekskrönika av fil. dr C. J. Östman. 21.30 Radiotjänsts kammarorkester. Dirigent: Lars-Erik Larsson. 22.00 Nyheter och väderlek. 22.20 Modern dansmusik från Gröna Lund av Seymour Österwalls orkester. 22.40—23.00 Modern dansmusik på grammofon.

FÖRRÅD.

— Ja, om sommaren är det härligt här, men vad gör ni under hela den övriga delen av året, när det inte finns några badgäster?

— Jo, vi ser så mycket löjligt under sommaren, så vi har nog att skratta under hela vintern.

EN FARFAR

kommer med sin lille 7-årige sonson vid handen från skoluppropet och säger:

— Ja, min lelle grabb, nu får du minsann inte nå'n lugn dag, förrän du får pension.

Världspriserna på jordbruksprodukter skall stabiliseras

Stora uppgifter väntar FAO-kongressen i Köpenhamn

— På måndag öppnas i Köpenhamn den viktigaste internationella konferens, som någonsin hållits, förklarade i kväll generaldirektören för FAO, den framstående skotske vetenskapsmannen sir John Boyd Orr, vid ett samtal med G-P:s korrespondent, då han med skymastern från London anlände till danska huvudstaden.

Det är FAO-konferensens uppgift att koordinera alla krafter i ett enastående samarbete, som skall avlägsna svältens spöke och hindra att markens gröda brännes ner därför att priserna är för låga. Den stora konferensens dystra bakgrund är att två tredjedelar av jordens befolkning på 2,17 miljarder människor är undernärda. Bara en tredjedel vet vad det vill säga att äta sig mätt.

På FAO-konferensen, som kommer att omfatta c:a 1,500 deltagare, finns det representanter för 90 procent av världens alla nationer, och från samtliga dessa länder har i förväg insänts rapporter, varför man har det hittills största materialet till belysning av världens livsmedelssituation. Ryssland är inte medlem av organisationen men kommer troligen att sända observatörer. Köpenhamnskonferensen blir över huvud taget den största samlade ansträngning världen gjort för att mätta alla munnar.

Sir John medför ett fullkomligt revolutionerande förslag beträffande framtidens livsmedelspolitik i världen. Förslaget avser en stabilisering av livsmedelspriserna, uppläggande av stora reservlager av livsmedel om höskörden skulle slå fel på något håll i världen, anskaffande av penningmedel för inköp av överskottsproduktion från ett land för att underlätta försörjningen i ett annat land, som har otillräcklig inhemsk produktion, och slutligen en snabb höjning av den totala jordbruksproduktionen.

Danske konungen kommer att öppna konferensen på måndag i riksdagshuset.

Drastiska åtgärder av Englands livsmedelsproducenter.

Det ser ut som om regeringen har att vänta nya svårigheter utöver missnöjesaktionen mot brödransoneringen genom den hållning jordbrukarna intar ifråga om nästa års veteproduktion, meddelar GHT:s londonkorr. Regeringen har anmodat lantbrukarna i vetedistriktet att öka vetearealen 1948, men har fått till svar, att man inte ämnar tillmötesgå regeringen med mindre än att priset höjes. Veteodlarna i Suffolk, vilka har ett avgörande inflytande i saken ställer sig mycket ovilliga och hotar till och med att sabotera regeringens planer.

Missnöje med priserna var en av anledningarna till att två jättefångster av fisk under de senaste dagarna kastades tillbaka i sjön.

Om trädgårdsodlingen och fisket

säger BF:s valprogram bl. a.:

Trädgårdsodlingens och fiskets utövare böra beredas bättre utkomst, samt trygghet för sina näringar på liknande villkor som för jordbruket. För att vinna detta mål bör bl. a. deras organisationssträvanden understödjas.

Arbetskraft sysselsatt vid jord- och skogsbruk måste beredas en lika god ställning som industriarbetare och statsanställda i jämförbara förhållanden. Förutsättningen härför är en rättvis prissättning på jordens och skogens produkter.

LINGONEN

är en nationaltillgång. Se till att de inte förfars.

Spillsädens tillvaratagande

Det kan aldrig helt undvikas att en del spillsäd blir kvar på stubbåkrarna sedan skörden bärgats. Mängden spillsäd avhänger av ett flertal omständigheter, såsom sädesslag, mognadsgrad hos säden, bärgningsmetod, väderleksförhållanden m. m., men även om alla dessa faktorer samverka på mest gynnsamma sätt kan det inte undvikas att någon spillsäd blir kvar på marken. Denna spillsäd kan med fördel tillvaratagas endast på så sätt att man låter hönsen plocka upp den. De värpande äldre djurens näringsbehov är i allmänhet så stort att detsamma inte kan tillfredsställas enbart genom betesgång på stubbåkrarna. Placeras dylika djur ut på fälten måste därför i regel tillskottsfoder givas. Det är emellertid ur flera synpunkter lämpligare att placera ut ungdjuren, som ännu inte börjat värpa, på stubbåkrarna. Dessa djurs näringsbehov är nämligen lägre än de värpande individernas och kan därför ofta helt tillfredsställas medelst de fodermängder, som djuren själva kunna uppsöka på fälten i form av spillsäd. Erforderligt komplement till kärnfodret erhålles därigenom att djuren under sitt sökande efter spillsäd även plocka i sig gröna, vitaminrika växtdelar samt animalisk föda i form av maskar, sniglar o. dyl. Är tillgången på spillsäd så dålig att tillskottsfoder anses böra givas, bör detta ske först på eftermiddagen, ty härigenom tvingas djuren att större delen av dagen ströva omkring och söka föda på fälten.

De hus, som användas under hönsens vistelse på stubbåkrarna, böra inte göras alltför stora, ty då bli de i regel besvärliga att flytta. Sker flyttning av husen med alltför långa mellanrum nödgas djuren söka sig för långt bort från husen, när de leta efter föda, vilket givetvis inte är fördelatigt om de skulle behöva söka skydd vid angrepp av rovdjur. Flyttning av husen bör därför ske så snart ett område är avbetat. Det förtjänar slutligen påpekas att hönsen alltid måste ha tillgång till friskt dricksvatten under betesgången på stubben. (J. N.)

FÖRSTA VM-SEGRAREN PÅ CYKEL i Zürich blev schweizaren Oskar Plattner, som vann amatörernas sprinterlopp på bana. Han ses här t. h. under en träningskörning tillsammans med engelsmannen Harris på Oerlikonvelodromen.

ALBINOS.

Det har nu bevisats att det existerar vita lantbjörnar i Lappland. Redan för ett par år sedan upptäckte en renskötare en vit björn vid Stora Lulevattens fjällsjöar, men ingen satte då tro till hans uppgift. Men nu har en nomad, Per Sjaunja, sett två vita björnar på samma plats som renskötaren och sålunda bekräftat dennes utsago. Björnarna kalasade på en slagen ren. Mannen satte sig omedelbart i förbindele med lapptillsyningsmannen Olof Andersson i Killinge. Denne förklarar att det måste röra sig om albinos av den vanliga lantbjörnen och inte om isbjörnar, som lapparna trodde.

Sterila äktenskap blir barnfamiljer.

Numera kan vetenskapen lämna effektiv hjälp till de äkta par som längtar efter barn, men inte kan få några på naturligt sätt därför att maken är steril. Botemedlet heter konstgjord befruktning. Hundratals barn födas varje år i Förenta staterna som följd av denna metod, omtalade doktor Abraham Stone — deltagare i den nu pågående kongress som Riksförbundet för Sexuell upplysning ordnat i Stockholm.

Den första konstgjorda befruktningen av en kvinna utfördes för nära 150 år sedan av den framstående engelske läkaren John Hunter. Men det var först 70 år senare som metoden började användas mera allmänt. Nu tillgrips den i omfattande utsträckning för att övervinna viss slags sterilitet.

Omkring 85—90 procent av alla barnlösa par kan få barn på naturligt sätt efter att ha undergått medicinsk behandling. Men för de 10—15 procent, där maken är ohjälpligt steril är konstgjord befruktning den bästa hjälpen. På det sättet får barnet åtminstone den ena partens egenskaper. Konstgjord befruktning bör emellertid vidtas endast med makens samtycke. Spermagivaren, som skall stå högt i rashygieniskt avseende är alltid okänd för de presumtiva föräldrarna och vet inte heller deras namn.

Det är inte alltid artificiell befruktning lyckas omedelbart. Den får då upprepas till resultat nås. Hur framgångsrik metoden varit, har visat sig däri, att i flera fall makarna skaffat sig mer än ett barn på detta sätt. Det finns inga exakta siffror över hur många kvinnor som årligen undergår konstgjord befruktning. I amerikanska medicinska sällskapets Journal för juni 1941 meddelades emellertid att dittills 3,649 barn fötts i Förenta staterna som följd av artificiell befruktning.

En fråga om möjligheterna att skapa artificiella s. k. "provrörsbarn", d. v. s. sådana som ända från äggstadiet uppföds i inkubatorer, avfärdade dr Stone med ett småleende och orden: "Det är ingenting annat än vetenskapliga fantasier".

KOM IHÅG

Röda korsets och Rädda Barnens tyska barnhjälp, postgiro 900 200.

Utflykt i forntid...

(Forts. fr. sid 4.)

— Det finns kanske en hel del intressanta vagnar till, om hr Karlsson lyfter riktigt ordentligt på slöjan?

— Ja, det är ju inte otänkbart... Låt mig tänka efter! — Jo, vi har uppdragit åt en av våra medlemmar att försöka åstadkomma Röde orm. Om den nu blir av, vet jag inte, men det ligger inom möjligheternas gräns... Och så ska vi ha 1868 års brödbekymmer och 1946 års med i tåget. Och ett julstök... Och så lite allmänbildning...

40-talet deltagare engagerade.

— Det är förstås mycket folk i farten i årets karnevalståg?

— Ja, ett 40-tal ungefär med allt. Och jag får hoppas att allt ska gå väl i lås. Och att det blir vackert väder! Det är en mycket viktig faktor för mässans och karnevalståtgets lyckliga genomförande... Tåget skall gå ut från Vägporten liksom sist.

Fabrikör Karlsson omtalar, att det nu är tredje gången, som han står som ansvarig för hantverkarnas karnevalståg. Första gången var år 1933. Årets tåg ska gå i den spexiga stilen, säger hr Karlsson. Förra gången hade det mer karaktären av ett hantverkståg. Men den stilen ha vi fått gå ifrån i år av olika orsaker...

1920 års mässa ett glädjande minne.

När hr Karlsson drar sig till minnes gångna tiders mässor, stannar han icke utan glädje vid 1920 års. Det är den första han kan dra sig till minnes. — Det var den stiligaste, jag tycker, vi haft, säger vår berättare. Den låg på Kreaturstorget. Henry Söderström uppträdde som negerkung och Henning Svensson var den åtrådda prinsessan. Alla tiders spex! Och så hade cirkus "Svarta katten" föreställningar och drog in sagolikt mycket med pengar! Det var roligt på den tiden! — Men även årets mässa blir en efter omständigheterna stor sak. En riktig attraktion med en massa olika festdetaljer. Och så utlovas det ju också överraskningar inne på festområdet. Vad det är vet jag inte. Det är Filip Hägerström och Regina Bengtsson, som ha sitt där att beställa...

Och så var det slut med intervjun med karnevalsfarbrorn.

Ellte.

ORTENS HÄNDELSER,
liv och arbete avspeglas bäst i
LAHOLMS TIDNING.

BASKER VILLE

Rödhåriga äga företräde

Av GUNNAR WIDEGREN.

— Det var inte dumt det där, sade hon gillande och lät badkappan falla. Hon stod bredvid honom grann och välväxt som en gudinna, med en läckert solbrynt kropp som strålade av hälsa och krafter lika mycket som hennes ansikte strålade av odygd och gott humör.

— Värre kan man nog, mumlade han, lätt huvudyr av all fägringen.

— Prick på det där då, om det är något bevänt med dig, pekade hon på ett näckrosblad. Det där, längst ute! Strax innanför yttersta vassstrået!

Erik kände att andedräkten tröt honom för ett ögonblick. Nådde han dit, skulle han ha gjort sitt livs kast, men skam den som ger sig!

— Enklaste sak i världen, sade han med en axelryckning och samlade sig till ett kast — det fick bära eller brista! Han höll andan av spänning då reven flög ut i en vacker båge och... nej... jo... nej...

Jo, sannerligen! Han kunde inte hjälpa att han drog en lättnadens suck men vevade in reven och sade nonchalant:

— Som sagt! Den enklaste sak i världen!

— Det ser skojigt ut det där, räckte hon ut handen efter spöt. Mig vill också försöka!

Då han drog på målet och menade att det här egentligen inte var leksaker för flickor, slet hon med ett kraftigt tag utan vidare spöt ur handen på honom. Hur det sedan gick till, fick han aldrig riktigt klart för sig. Men han såg genast att det inte var första gången hon höll ett spinnspö i sin hand. Hon lät reven löpa ut och draget ta vatten ett stycke bortom hans näckrosblad. Närmare bestämt intill yttersta vasstrået. Han var ohjälpligt slagen!!

Hon vevade in reven och räckte honom spöt med ett:

—Som sagt! Den enklaste sak i världen!

Till på köpet härmade hon hans tonfall! Därefter lät hon utan ett ord sin kropp falla framåt, tog en kraftig sats, sköt ut som en pil i luften och gick rak som en stock ett långt stycke under vatten, innan hon flöt upp och vände sig om på rygg.

Då var bryggan tom! Erik hade flytt från platsen för sitt nederlag!

— Älskling, vad du skulle vara tjusig och rar, bara man kunde ta snobben ur dig, mumlade hon och slog en kullerbytta i vattnet.

TIONDE KAPITLET.

Fru Persson hade i telegram bebådat sin ankomst till onsdag middag och då präglades allt av fest och högtid på Krokholma.

Selma Blomkrans stod på trappan dagen till ära iklädd husmodersdräkt. Flaggan var hissad. Gården var nykrattad. Erik och en cigarrett uppehöllo sig i bakgrunden. I köket sysslade Nickan med den kaffebricka, som skulle välkomna fru Persson; flickan fick i stället mjölk och smörgåsar. På farstubron till inspektorsflygeln satt herr Berggren åter bakom sin tidning och hans fru skymtade, som vid andra mera spännande tillfällen i än det ena än det andra fönstret.

Den ende som verkade oberörd av dagens stora tilldragelse var Göken Andersson. Han hade ännu inte gett sig av. Han var alltjämt fångad av de många småreparationer, som behövdes både här och där, och hade skruvat loss låset i köksdörren, ty det brukade krångla ibland. Han hade hittat felet och småvisslade belåten.

— Vad tänker du hitta på för mera nyttigheter i dag? frågade Nickan, som kom ut på kökstrappan och betraktade honom med gillande min.

—Dom ska gräva en kompost nere i trädgården. Jag tänkte dit och plocka mask och agna på långreven jag hittade i går i krattbon, upplyste han med ett lyckligt leende. Finns det bra med ål, ska jag försöka dona till ett rökeri. Fasen, det riktigt bär emot att fara från den här gården.

— Ja, du har blivit en riktig hustomte här, skrattade Nickan.

— Man kan väl inte annat än trivas, sade Göken allvarligt.

I detsamma hördes bilen i allén och Nickan skyndade ut för att sälla sig till mottagningskommittén på trappan...

Bildörren öppnades och en slank flicka i grant rött hår hoppade ur — nästan lika praktfullt som den Lola och han sett på China den där kvällen, konstaterade Erik med ett häpet andetag. Efter henne kom ännu en rödhårig dam, mera solid och mogen i formerna och håret en nyans mörkare.

— Nej, nu har chauffören kört fel, sade Selma Blomkrans förgrymmad. Det där är naturligtvis sommargäster, som ska till Åboda pensionat.

Hon gick beskäftigt fram till den äldre damen och upprepade sin förmodan.

— Detta är Krokholma, sade hon vänligt upplysande. Åboda ligger tre kilometer längre bort, men det är en lång allé dit upp också!

— Intresserar mig inte, svarade damen i en ton, som vittnade om att hon visste vad hon ville. Om detta är Krokholma har jag kommit rätt. Mitt namn är fru Ella Persson!

— Det är inte möjligt, stammade Selma Blomkrans och tog sig förskräckt om kinden.

— Vafalls, svarade den andra och stramade upp sig. Menar ni att jag inte har reda på vem jag är? Vem är ni själv, förresten?

— Selma Blomkrans, kom det med en snyftning inte långt borta. Nickan lilla! Jag förstår inte alls det här! Brevet måste ha kommit till fel person.

(Forts.)