N:R 202.

Ansvarig utgivare: J. B. Bengtsson.

LAHOLMS TIDNING

MÅNDAGEN DEN 2 SEPT. 1946

Laholms Tidnings Tryckeri, Laholm.

ÅRG. 15

Bankmännen hotar med strejk

Förhandlingar om avtalet har strandat

STOCKHOLM den 1. (TT)

Förhandlingarna om kollektivavtal för bankmännen, vilka i sitt senaste skede pågått sedan 27 augusti, strandade natten till måndagen.

Den opartiske ordföranden vid förhandlingarna, advokat Westling, meddelade vid 1,30-tiden: Mellan bankernas förhandlingsorganisation och Svenska bankmannaförbundet förda förhandlingar om kollektivavtal för tjänstmännen och vaktmästarna vid affärsbankerna har natten till måndagen förklarats strandade. Bankmannaförbundet har därpå meddelat varsel om arbetsnedläggelse från tisdagen den 10 september.

Det är första gången som bankmännen tillgriper en sådan stridsåtgärd.

Förhandlingarna berör cirka 6,000 anställda vid affärsbankerna över hela landet.

Man kan vänta att regeringen ingriper i konflikten genom att tillsätta en medlingskommission.

PRAG: Ungern har enligt Pragradion förklarat sig villigt att inleda förhandlingar med Tjeckoslovakien om utbyte av vissa territorier. Ungern skulle sålunda till Tjeckoslovakien avträda ett område söder om Komarno mot att i stället få ön Zitni Ostrov i Donau.

Bellmansslupen har lagt ut från Najaden på väg mot slottet. Infälld: Karl Mikael och Ulla Winblad.

Bellman och Ulla Winblad gäster på Halmstads slott

Värnfesten i Halmstad under lördagen och söndagen blev en strålande tillställning. På lördagen gick halmstadsborna man ur huse för att få titta på Karl Mikael Bellman och Ulla Winblad, då de åkte genom staden i en lövprydd vagn och och sedan färdades över Nissan från Najaden till slottet i en blom- och lövprydd slup. Det var packat med folk på gatorna och nere omkring Najaden stod nästan lika mycket folk som det var i somras, när fullriggaren anlände till Halmstad.

Festen ägde rum dels i parken vid Halmstads slott, där landshövdingen förklarade värnfesten öppnad, och dels ute i folkparken. Vid slottet var det en stor gustaviansk fest på lördagskvällen, varvid sångspelet "En sommardag vid fiskartorpet anno 1777" uppfördes, välbekant sedan succén vid Hallarna. Sångspelet uppfördes både på lördags- och söndagskvällarna, och det blev ett återupprepande av framgången i Hallarna.

Operasångare Sigvard Berg, vår nyaste tenorstjärna, gjorde furore i Bellmans roll, och Halmstads egen sångfågel Margareta Nyström sjöng sina partier med klockren stämma.

Festen vid slottet besöktes de båda dagarna av sammanlagt omkring 3,500 personer, och i Folkparken hade man över 4,500 de båda dagarna.

Kung Georg vinner valet i Grekland

ATHEN den 1. (TT från Reuter).

Av de röster som avgivits i 213 vallokaler i Athen var 65 procent för kungens återkomst och 35 emot.

I Macedonien har 70 procent röstat för kungen i Kavalla, 80 procent i Florina och 90 procent i Darma.

Kavalla och Darma har hittills ansetts som vänsterradikala centra.

40-års kvinna dödade moder med hammare

STOCKHOLM den 1. (TT)

Trettionioåriga hemmadottern Helga Östlund i Sörbo by i Söderbärke mördade på lördagen enligt meddelande till MT i ett anfall av sinnesförvirring sin 83-åriga moder med en hammare. Efter dådet rusade hon besinningslöst ut från gården och kastade sig i en brunn på en grenngård för att ta livet av sig. Hon ångrade sig dock och tog sig upp ur brunnen igen. Utmattad kröp hon sedan tillbaka hem och hon påträffades där under ett träd.

Dådet upptäcktes av en broder till Helga. Han fann modern ligga blödande och livlös och på bordet bredvid henne låg ett meddelande från Helga att hon dödat modern och tänkte ta även sitt eget liv. Brodern rusade ut och fann då systern ligga gråtande. Vid polisförhör erkände hon oförbehållsamt och uppgav som motiv att "vi var ju båda sjuka så jag tyckte det var bäst att vi fick dö". Hon har ända sedan barndomen vårdat modern, som varit sängliggande ett trettiotal år.

Svenska vapen till Argentina

föremål för amerikansk protestnot

Men Sverige förbehåller sig handlingsfrihet

STOCKHOLM den 1. (TT)

Den amerikanska noten rörande det svensk-ryska handelsavtalet är enligt ett New York-telegram till DN inte den enda handelspolitiska demarche som Amerika gjort i Stockholm och fått avslag på. Sålunda uppges att Washington nyligen fått beskedet att Sverige icke ämnar efterkomma Amerikas anmodan att icke tillåta vapenleveranser till Argentina f. n.

Myrdal från mot Amerika

Handelsminister Gunnar Myrdal talade på lördagen i Halmstad. Han kom därvid in på den amerikanska noten angående våra förhandlingar med Sovjet och yttrade:

Såsom framgår av pressen, har USA:s regering i en not till oss framlagt vissa kritiska synpunkter på det avtalskomplex, som f. n. är föremål för förhandlingar mellan Sverige och Sovjet. På denna anmärkningsvärda demarche, vilken lyckligtvis framstår som ett unikum i den svenska handelspolitikens annaler, har vi svarat att vi måste förbehålla oss full frihet att själva bedöma lämpligheten av de olika åtgärder, som från svensk sida kan ifrågakomma för befrämjandet av det internationella samarbetet på det ekonomiska området.

Det behöver väl ej understrykas, att vi ej anser önskvärt att ingå i en sakdiskussion med en främmande makt angående våra handelsförbindelser med tredje land. Därför har vi ej funnit anledning att nu bemöta de olika missförstånd, som förekommer i den amerikanska noten, allra helst som förhandlingarna med Sovjet alltjämt pågår.

Biokonflikten löst

Konflikten vid biograferna är nu löst.

Definitiv uppgörelse träffades nämligen i lördags eftermiddag efter tre dagars intensiva förhandlingar. Parterna godtog definitivt ett medlingsförslag som ordföranden framlade. Förslaget går bl. a. ut på att de tidigare avtalen för Stockholm, Göteborg och landsorten ersättes med ett enhetligt avtal. Detta innebär bl. a. en höjning av utgående månadslöner med i regel 10 à 15 kr. Antalet fridagar har ökats till en var åttonde dag.

---

ende år göra ännu en omräkning i januari. De nu beslutade priserna kan därför betraktas som definitiva under försörjningsåret.

Ett öre mer för mjölken från och med söndagen

Nya priskalkylen visade obetydligt underskott — 4 proc.-regeln tillämpas ej

Regeringen har nu fattat beslut om jordbrukspriserna under regleringsåret 1 september 1946—31 augusti 1947 och därvid anslutit sig till livsmedelskomissionens förslag.

Det i våras fattade prisbeslutet innebar, att jordbruket på grund av höjda arbetskostnader skulle tillföras ett belopp av 125 milj. kr. Sedan arbetskostnadsposten på kalkylens kostnadsida ökats med ett häremot svarande belopp, skulle priserna på produkter och förnödenheter avvägas så, att den beräknade totala inkostsumman motsvarade den beräknade totala kostnadssumman.

En del prisändringar har redan genomförts. Bl. a. har konstgödselpriserna sänkts, partipriset på fläsk höjts med i genomsnitt 10 öre pr kg och på större kalv med i genomsnitt 50 öre pr kg. Beslut har nu fattats om att dessa prishöjningar skall kvarstå under det nya regleringsåret. Däremot kommer de under sommaren utgående statliga pristilläggen på kött och fläsk att avvecklas under höstens lopp. Producentpriset på mjölk höjdes redan från och med 1 mars med havt öre per kg. Höjningen skedde i form av ökning av mjölkpristilläggen. Beslut har nu fattats om att producentpriset från och med 1 september skall höjas med ytterligare halvt öre per kg. Vad angår konsumtionsmjölk åstadkommes prisjusteringen dels genom en höjning av detaljhandelspriset på konsumtionsmjölk med 1 öre per kg, jämte en däremot svarande höjning av priset på konsumtionsgrädde, vilka höjningar träder i kraft på söndagen, dels genom viss sänkning av nu utgående producentpristillägg på konsumtionsmjölk. Beträffande mjölk, som används till smörberedning, sker höjningen av producentpriset genom en ökning av mjölkpristilläggen för denna mjölk.

Priserna på brödsäd och fodersäd förbli oförändrade

i förhållande till de priser, som gällt i år, dock med den ändringen att ett gemensamt pris fastställts för höstvete och höstråg. Detta gemensamma pris utgör under tiden 1—10 september 25 kr 80 öre per deciton för vara av normalkvalitet och förutsätttes sedan skola stiga med 5 öre för varje därefter inträdande period om 10 dagar intill 1 juni 1947. Slutpriset, vilket skall gälla från 1 juni 1947 till regleringsårets slut, blir 27 kr 15 öre per deciton.

Priserna på oljekraftfoder har i enlighet med beslutet i våras höjts med omkring 2 kr per deciton till 36 kr per deciton, vilket pris skall gälla under hela året. Klipriserna kommer under regleringsåret 1946—47 att bli oförändrat 19 kr per deciton för vetekli och 16 kr per deciton för råglkli.

Beslut har fattats om att jordbruket under loppet av regleringsåret skall tillföras ett belopp av omkring 10 milj. kr genom vissa justeringar av producentpriserna på kött och fläsk. En del av dessa prisjusteringar skall anstå till våren eller sommaren 1947, medan en del förutsättes bli genomförda under hösten. Sedan dessa prisjusteringar genomförts, kommer jordbruket att ha tillförts det belopp av 125 milj. kr, varom beslut fattades i våras.

Omräkning av kalkylen

I samband med den nu företagna omprövning av jordbrukspriserna har en omräkning skett av den i våras upprättade inkomst- och kostnadskalkylen. I den nya kalkylen som grundas på de senast inkomna skörderapporterna, har de nu beslutade priserna på jordbrukets produkter och förnödenheter insatts. Kalkylen visar ett obetydligt underskott på ett par milj. kr. Någon tillämpning av den s. k. 4-procentregeln blir det alltså i år icke fråga om. Eftersom inkomsterna och kostnaderna i kalkylen i stor sett balanserar, har det ansetts obehövligt att på sätt som skedde föreslå

Skattefria avdragen göras lika för alla

BF-förslag om skattelättnad på 180 milj.

Landsbygdspartiet Bondeförbundets förslag till utformning av den direkta statliga beskattningen syftar till en skattelättnad av samma storleksordning som enligt det socialdemokratiska förslaget eller omkring 180 milj. kr. Skattetskalan är dock avvägd på ett sådant sätt, att familjeförsörjare erhålla något större skattelättnad än ensamstående, jämfört med det socialdemokratiska förslaget. I enlighet härmed ha de skattefria avdragen föreslagits för ensamstående till 1,500 kr och för familjeförsörjare till 2,500 kr, alltså betydligt mera än vad högern och folkpartiet föreslagit för landsbygdens vidkommande.

Landsbygdspartiet Bondeförbundets förslag i skattefrågan uppvisar i jämförelse med de övriga partierna den väsentliga skillnaden, att de skattefria avdragen göras lika för alla, oberoende av bostadsort, så att samma statsskatt kommer att erläggas för lika inkomst, vare sig den skattskyldige bor på land eller i stad. De dyrortsgraderade skattesavdragen missgynna nämligen landsbygdens folk på ett upprörande sätt. Som exempel kan nämnas, att en familjeförsörjare på landsbygden med 3,500 kr i inkomst enligt det socialdemokratiska skatteförslaget kommer att få betala mer än tre gånger så mycket i direkt statsskatt som en familjeförsörjare med samma inkomst i Stockholm. Högerns och folkpartiets skatteförslag medföra också samma orättvisa, då även dessa partier vilja införa en skärpt dyrortsgradering ifråga om de skattefria ortsavdragen.

Landsbygdspartiet Bondeförbundet kan inte godkänna en sådan orättvis beskattning utan kräver att samma skatt skall erläggas för lika inkomst, oavsett bostadsorten.

Landsbygdspartiet Bondeförbundet biträder förslaget att sambandet mellan inkomstbeskattningen och förmögenhetsbeskattningen upplöses genom att det nuvarande tillägget av en hundradel av förmögenheten vid inkomstbeskattningen bortfaller. I följd härav bör skalan för den omlagda renodlade förmögenhetsskatten utformas så, att den årliga intäkten ger samma resultat som för närvarande. Någon engångsskatt på förmögenhet vill Landsbygdspartiet Bondeförbundet inte vara med om. Likaledes avvisar partiet det socialdemokratiska förslaget om införande av en kvarlåtenskapsskatt, vilken innebär att ifråga om större förmögenheter staten kommer att konfiskera nära hälften av dessamma.

För att lätta bördorna för de barnrika familjerna håller Landsbygdspartiet Bondeförbundet fast vid sin linje, att 200 kr bör utgå för varje minderårigt barn i stället för de nuvarande skattefria avdragen för barn. De flesta barnrika familjerna kunna nämligen icke utnyttja dessa avdrag på grund av deras i allmänhet låga inkomster.

Hur socialdemokraternas skatteförslag kommer att verka.

	Årlig statsbeskattning i kronor:			
	För ensamstående		För familjeförsörjare	
Inkomst pr år	På landsbygden	I storstäderna	På landsbygden	I storstäderna
2,000	22: —	0: —	0: —	0: —
2,500	81: —	37: —	0: —	0: —
3,000	138: —	87: —	32: —	0: —
3,500	202: —	146: —	81: —	26: —
4,000	272: —	215: —	133: —	76: —
5,000	422: —	362: —	243: —	182: —
6,000	600: —	537: —	362: —	296: —

Sydamerika tar emot massor av européer

Italien sänder gärna tio miljoner utvandrare till Brasilien på 10—15 år!

RIO DE JANEIRO den 1.

(TT från Reuter.)

Med en utvidd av 8,250,000 kvkm. och en befolkning på något mer än 40 miljoner invånare är Brasilien världens största potentiella invandringscentrum. En immigrationskommitté har nyligen bildats med Lins de Barros som ordförande.

Han har just återvänt från en resa i Europa och säger sig vara övertygad om att hundratusentals européer är angelägna om att omedelbart få bege sig till Brasilien. Kommittén inser att landets ekonomiska framtid i stor utsträckning beror på tillströmning av utländsk arbetskraft och förbereder åtgärder för att göra invandringen så lockande som möjligt, men samtidigt anser den att massimmigration inte vore önskvärd utan att en viss sovring bör ske.

Italienska regeringen lär vara villig att underlätta tio miljoner italienares utvandring till Brasilien nom en period av tio till femton år.

Hela Sydamerika förefaller vara en lämplig bosättningsplats för Europas miljoner tvångsförflyttade personer. Den argentinske chefen för immigrationsbyrån i Washington förklarade nyligen att hans land var villigt att motta så många invandrare att Argentinas folkmängd om 50 år skulle ökas till 100 miljoner.

TURIN: På Mont-Blanc har fransmännen enligt Turinradion upprättat ett modernt forskningsinstitut på en höjd av 3,850 m. Man skall särskilt studera verkningarna av den kosmiska strålningen.

— — —

TRIESTE: Den amerikanska militärpolisen har upptäckt en terroristorganisation, som planerade ett attentat mot befälhavaren för 80:de amerikanska divisionen, general Moore.

— — —

KÖPENHAMN: Till FAO-kongressen hade till på lördagskvällen kommit delegationer från 42 stater samt från en del internationella organisationer.

LAHOLMS TIDNING

Dagligt nyhets- o. annonsorgan för Laholms stad och södra Halland. Markarvd samt angränsande delar av sydvästra Småland och nordvästra Skåne.

Redaktör: J. S. MJALLBY

Annonspriser:
Före text ..... 18 öre pr mm.
Textsida ..... 20 „ „ „
Särsk begärd placering å textsida 22 „ „ „
Annonser till första sidan mottagas icke.
Under rubrikerna: Borttappat, Tillvarataget och Platssökande ..... 15 öre pr mm
Förlovnings-, lysnings-, vigsel- och födelseannonser 5 kronor
10 proc. förhöjning för annonser infarande efter kl. 8 fm. till införande i samma dags tidning.
För hänvisning till och svars emottagande debiteras 50 öre.
PRISFORHÖJNING debiteras med 30 procent för annonser beordrade med petitstil.
10 procents förhöjning lördagar och dar före helgdag

Telefoner:
Redaktionen 300
Red. Mjällbys bostad 199
Expeditionen och annonskontoret 299
Annonschef Axel Larssons bostad. ankn. 299

Prenumerationspris:
Vid postprenumeration och hembärning, helår 15:—, halvår 8:25 kvartal 4:50 och månad 1:65.
Vid avhämtning på tidningens exp.: helår 14:—, halvår 7:65 kvartal 4:25 och månad 1:55

Förlovade

HENRY ANDERSSON
INGA ANDERSSON
Ränneslöv. Hov.

Lysning

VALDE NILSSON
BERTA KARLSSON
Björnum. Fägrilt.

FOLKHUSHÅLLNINGEN

Sänkning av stoppriserna för vissa importerade varor.

Priskontrollnämnden har fastställt bestämmelser om sänkning av stoppriserna för vissa importerade varor inom följande varugrupper: hushållsalt, sardeller, majs, ris och vetefilingor, traktorer, skriv- och räknemaskiner, grammofonskivor, glas och porslin samt oljeeldningsaggregat. Se nämndens meddelande *nr 780*, som kan hämtas hos kristidsnämnderna. Bestämmelserna, som gälla för både parti- och detaljhandlare, träda i kraft den 1 sept. 1946.

Stockholm den 30 aug. 1946.
STATENS PRISKONTROLLNÄMND

Bestämmelser om fortsatt allmänt prisstopp.

FOLKHUSHÅLLNINGEN

Priskontrollnämnden har fastställt bestämmelser om fortsatt allmänt prisstopp. Se nämndens meddelande *nr 782*, som kan hämtas hos kristidsnämnderna. Bestämmelserna träda i kraft den 1 sept. 1946.

Stockholm den 30 aug. 1946.
STATENS PRISKONTROLLNÄMND

FOLKHUSHÅLLNINGEN

Normalpriser på svenska plommon.

Priskontrollnämnden har fastställt ändrade normalpriser på svenska plommon av 1946 års skörd. Se nämndens meddelande *nr 787*, som kan hämtas hos kristidsnämnderna. Bestämmelserna träda i kraft den 2 sept. 1946.

Stockholm den 30 aug. 1946.
STATENS PRISKONTROLLNÄMND

Laholms landskommun

Härmed tillkännagives, att val av 24 ledamöter i kommunalfullmäktige i Laholms landskommun, förrättas söndagen den 15 september å Tingshuset i Laholm. Valet börjar kl. 9 och slutar kl. 19 med uppehåll under den tid högmässogudstjänst pågår i Laholms kyrka samt mellan kl. 15 och 17. Erinras särskilt om att valet slutar kl. 19 (kl. 7).

Erinras vidare om rätt för väljare att i vissa fall utöva rösträtt inom riket å postanstalt samt utom riket å svensk beskickning eller svenskt konsulat.

Röstlängdsutdrag för sådant ändamål utfärdas av undertecknad och kan rekvisition av sådant utdrag ske pr. post å därför särskilt avsedda formulär, som tillhandahållas av valnämndens och kommunalnämndens ledamöter, samt å Lantmannaföreningens kontor i Laholm. På samma ställen tillhandahållas kuvert för valsedelsförsändelse för äkta makar.

Restad, Laholm den 10 aug. 1946.

Einar Pålsson.
Ordf. i valnämnden.

FOLKHUSHÅLLNINGEN

Handeln med fodermedel.

Till förbrukare utlämnade inköpskuponger för *fodersäd, bönsfoderblandning* och *kli*, avseende konsumtionsåret 1945—46, gälla icke för inköp efter den 30 september 1946. Se vidare cirkulär nr 2670.

Fr. o. m. den 1 september 1946 gälla vid försäljning till förbrukare följande ändrade normalpriser, nämligen för *oljekraftfoderblandning* 36 kr., *berfor* 21 kr. 50 öre inom södra och mellersta Sverige samt 22 kr. inom norra Sverige, *vitaminiserad standardiserad bönsfoderblandning* 34 kr., *ovitaminiserad standardiserad bönsfoderblandning* 32 kr., allt per deciton. Se vidare cirkulär nr 2675.

Stockholm den 30 augusti 1946. STATENS LIVSMEDELSKOMMISSION.

FOLKHUSHÅLLNINGEN

Priserna på mjölk och grädde.

Fr. o. m. den 1 september 1946 höjas normalpriserna på mjölk vid försäljning till förbrukare med 1 öre per liter. Samtidigt höjas även stoppriserna på mejeriparti- och detaljhandeln med 1 öre per liter samt stoppriserna på grädde med 5 öre per liter.

Fr. o. m. den 1 september upphävas normalpriserna på steriliserad grädde.

Se vidare cirkulär nr 2676.

Stockholm den 30 augusti 1946. STATENS LIVSMEDELSKOMMISSION.

FOLKHUSHÅLLNINGEN

Normalpriserna på matärter

upphävas fr. o. m. den 1 september 1946.

Stockholm den 30 augusti 1946. STATENS LIVSMEDELSKOMMISSION.

MEDDELANDE

Vet Ni att radioapparaterna har fallit med 25 proc

Vi ha apparater från 160 kr.
Största sortering i staden.
Gör ett besök det lönar sig.
Laholms Radioaffär.
Bröd. Johnson. Tel. 555 Laholm.

Tjugosjätte avelsdjursauktionen vid RÅBELÖV

kommer att hållas torsdagen den 19 september å reaktionsfria ungtjurar, avelstjurar, dräktiga kvigor, 2-års kvigor och kvigkalvar.

Utförligare annons införes i denna tidning den 6 och 14 sept.

NILS NYSTRÖM, Kristianstad. PER SVENSSON, Fjälkinge.

Meddelande angående ändrade priser på mjölk och grädde.

Fr. o. m. den 1 sept. höjes normalpriset på mjölk med 1 öre per liter och priset på grädde med 5 öre per liter.

HALMSTADSORTENS MEJERIFÖRENING.
KÖPINGE MEJERIFÖRENING.

De unga tar vid

Landsbygdspartiets vackra ljudfilm
Oscar Ojang, Kerstin Holmberg, Aurore Palmgren
Förspel: Förmänligt reportage från Rikslantbruksmötet på Sofiero

visas i

Växtorps Bygdegård tisd. den 3 sept. kl. 20.00. Tal av jordbruksarb. Johannes Antonsson, Frillesås.

Solbacken, Edenberga, tisd. den 3 sept. kl. 20.00 Tal av lantbrukare Axel Kristiansson, Harplinge.

Knäreds Bygdegård, torsd. den 5 sept. kl. 20.00. Tal av fru Gunhild Johansson, Sandslätt.

Lagagården, Laholm, torsd. den 5 sept. kl. 20.00. Tal av lantbrukare Axel Kristiansson, Harplinge.

Veinge Bygdegård månd. den 9 sept. kl. 20.00. Tal av riksdagsman Hjalmar Nilsson, Spånstad.

Ysby Bygdegård onsd. den 11 sept. kl. 20.00. Tal av riksdagsman Hjalmar Nilsson, Spånstad.

Östra Karups Bygdegård onsd. den 11 sept. kl. 20.00. Tal av lantbrukare Axel Kristiansson, Harplinge.

Underhållning och kaffeservering. Medtag socker. Allmänheten inbjudes.

Landsbygdspartiet Bondeförbundet.

MALCUS

VID VÅRA FEM SPECIALVERKSTÄDER TILLVERKAS:
Lyftverktyg: traverser, kranar, lyftblock, telfers, domkrafter m.m.
Gjuterimaskiner och förnödenheter av alla slag för gjuterier.
Centerless rundslipmaskiner
Planslipmaskiner.
Spiralborr och verktyg
Filt för tekniska ändamål.

GRUNDAD 1889

AB MALCUS HOLMQUIST • HALMSTAD

Prenumerera på Laholms Tidning

MODERNA
Högtidskläder
till uthyrning
Hägerströms.
Tel. 138 Laholm.

FRAMKALLAR KOPIERAR FORT och BRA
Friberg's
Tel. 81 Laholm

Domhavanden i Hallands södra domsaga har på grund av en denna dag ingiven ansökan dömt till bouppteckning mellan trädgårdsmästaren Leonard William Ohlsson i Eskilstorp nr 1, Östra Karups socken, och hans hustru Ellen Dorothea, född Johansson.

Halmstad i Hallands södra domsaga kansli den 31 augusti 1946.

På Domarämbetets vägnar:
Eric Stangenberg.

I länsstyrelsens allmänna kungörelse om årets landstingsmannaval hava uppgifterna om ställen och tider för valet i Eldsberga och Tönnersjö kommuners valdistrikt kommit att upptagas under rubriken Höks härads valkrets. Som av kungörelsens lydelse framgår, tillhöra emellertid Eldsberga och Tönnersjö kommuner Halmstads och Tönnersjö häradens valkrets.

Länsstyrelsen.

Veinge

Nya inköpskort för bröd. matfett m. m. utdelas **onsdagen den 4 sept.** i Veinge kommunalrum kl. 9—11, å Veinge Hotell kl. 1—3 och i Skogaby skola kl. 4—5 samt **torsdagen den 5 sept.** i Mästocka Bygdegård kl. 10—12.

Personkortet måste medhavas.

Gödningskuponger utlämnas samtidigt

Expeditionen stängd under dessa dagar.

Kristidsnämnden.

Växtorp

Erinras om Bondeförbundets valmöte med filmförevisning i morgon, tisdag, i bygdegården kl. 20. Föredrag av Johannes Antonsson.

Majs
i lager.
Hj. Månsson, Hishult.
Tel. 37.

NÖJEN

Centrum Tel. 18 Laholm
Tisdag och onsdag kl. 8.
SKRÄCKDAGAR I PRAG.
Fritz Langs berömda thriller med Brian Danlevy, Anna Lee och Walter Brennan. Barnförbjuden.

Till salu
Prima maskintorv
till salu. Hemkörning ombesörjes.
ÖRJANSSON.
Tel. 61 Skogaby.

Önskas köpa
Tomflaskor
uppköpes till dagens gällande priser. Hämtas efter tillsägelse.
GUSTAF BERKMAN.
Bagarliden, Laholm.
Tel. 289. Träffas säkrast kl. 6—8 fm. samt efter kl. 19.

DEN 2 SEPTEMBER.

Barnbidragen.

Socialdemokraterna beskylla andra partier och icke minst Landsbygdspartiet - Bondeförbundet för bristande intresse för sociala reformer. Vi skall villigt erkänna socialdemokratiens sociala intresse men vi reagera skarpt, då dess talesmän på ett skryttsamt sätt vill monopolisera detsamma intresse för det egna partiets del. Det låter i deras förkunnelse som om alla sociala reformer skulle vara en frukt av socialdemokratiens strävanden. På sistone har högern kostymerat om sig själv och skryter snart lika friskt som socialdemokraterna om sitt nyvaknade intresse för en bättre socialpolitik. Även högern söker förringa andra partiers insatser.

Låt oss då mot bakgrunden av dessa partiera förkunnelse se efter hur de ha ställt sig till en så viktig fråga som barnbidragen. Förslag om allmänna barnbidrag utarbetades av 1941 års familjebeskattningssakkunniga och vid 1944 års riksdag motionerade Landsbygdspartiet - Bondeförbundet om ett kontant barnbidrag på 200 kr. för varje svenskt barn. Inom befolkningsutredningen har sedermera ett detaljerat förslag utarbetats för genomförande av denna reform och proposition torde antagligen komma att föreläggas årets riksdag, i vilket fall reformen skulle kunna träda i kraft från och med den 1 januari 1948. Vid årets riksdag väckte bondeförbundet motion med yrkande om att förslaget snarast skulle genomföras.

Landsbygdspartiet-Bondeförbundet har konsekvent arbetat på att barnbidrag skulle utgå kontant för alla svenska barn. I gengäld skulle de nuvarande skattefria avdragen för barn vid den statliga beskattningen slopas. För alla familjer med barn inom de lägre och medelstora inkomstgrupperna skulle en sådan reform vara till mycket stor nytta. Som det nu är blir rikedom på barn ofta liktydig med ekonomisk fattigdom. För folk med låga eller relativt låga inkomster är det nämligen omöjligt att utnyttja de skattefria avdragen för barnen. Endast för familjer med mycket stora inkomster är den nuvarande ordningen bättre. För landsbygdens folk skulle den nya reformen med kontanta bidrag på 200 kr. för varje barn vara en mycket välkommen åtgärd, som skulle verksamt bidraga till den ekonomiska utjämning mellan stad och land, som vårt parti eftersträvar.

Från socialdemokratiskt håll har man velat låta kontantbidragen utgå i naturaförmåner. Men en sådan reform skulle vara till ingen eller mycket liten nytta för landsbygdens folk. Då hade också en mycket omständligare och dyrbarare administrationsapparat för utdelning av dessa naturaförmåner blivit nödvändig. Men fru Alva Myrdal uttalade i sin bok Folk och familj starka sympatier för naturalinjen och även många andra socialdemokrater ha varit inne på samma tankegångar.

Landsbygdspartiet-Bondeförbundet har som sagt yrkat att alla barn skulle tillerkännas bidrag. Socialdemokraterna däremot ha tvekat om det första barnet skulle få bidrag eller inte. De ha ännu inte tagit ställning till denna fråga. I ett tal i Konserthuset i Stockholm i januari i år förklarade socialminister Möller enligt referat i Morgontidningen att han önskade fria händer ifråga om bidraget till det första barnet och referat i Morgontidningen att han ändrar ståndpunkt även i detta fall, liksom han till slut accepterade alt. III i folkpensioneringsfrågan, fastän han till att börja med ville antaga alt. II med hovsprövning, därför att det var en smula billigare för statskassan. Men att det var väsentligt sämre för pensionärerna, i synnerhet för de gamla på landsbygden, lätsade han inte om.

Högerns inställning till barnbidragen vittnar knappast till förmån för dess påstådda stora sociala reformvänlighet. Högern vill inte acceptera det av landsbygdspartiet-Bondeförbundet föreslagna barnbidragssystemet, som skulle kosta 200 milj. kr. pr år utan vill endast genomföra ett provisoriskt system för en kostnad av 55 milj. kr. Mer pengar blir det inte över om högerns skattesänkningsprogram skall genomföras. Och högern ömmar särskilt för sänkning av skatten för de stora enskilda inkomsttagarna och för bolagen. De barnrika familjerna få nöja sig med smulor. Detta kallar högern för en saklig bättre reform.

K. I.

LAHOLM

Legala notiser.

Från pastorsexpeditionen i Laholm meddelas följande familjenyheter:

Födde: Furiren Stig Valter Johanssons dotter; guldsmeden Per Ingvald Emilssons son.

Lysning: Maskinsmeden Erik Gösta Valdemar Johansson, Värnen 215, och Elsa Johansson, Värnen 225; Bilpackningsarbetaren Ingemar Henningsson, Humlan 2, och Inger Maj-Britt Persson, Bocken 1; Smedmästaren Lars Rutger Lindeberg, Trulstorp 1, och Essy Elisabeth Viktoria Johansson, Armsberga 2.

Ersättning för potatisplockning

har vid sammanträde med representanter för jordbrukare i södra Halland fastställts till kr. 1:20 pr effektiv arbetstimma för fullgod arbetskraft. Då enkaffe erhålles ansågs böra utgå 10 öre lägre pris pr timma.

Stiftsnyheter.

Kyrkoherden i Onsala pastorat Johannes Rhodin har av domkapitlet beviljats semester under tiden 1—12 sept. med pastorsadjunkten Johannes Eriksson som vikarie. Pastor Eriksson skall där efter ånyo tillsvidare i ämbetet biträda kyrkoherden i Ränneslövs pastorat kontraktsprosten Johannes E. Persson.

Prisstoppet förlängt.

Det allmänna prisstoppet har förlängts på tre månader från d. 1 september.

Normalpriserna på matärter upphäves från den 1 september.

Väderleken:

Utsikter för södra Götaland: Svag till måttlig, tilltagande vind nellan ost och sydost, mulnande från söder och risk för regn, oförändrad temperatur.

Knäred

Knäreds Arbetarekommun

har uppgjort följande lista till kommunalfullmäktigevalet: F. stationsm. J. L. Johansson, entreprenör Mauritz Hansson, möbelsnick. Folke Björklund, byggnadssnick. Tage Larsson, länsskogv. A. B. Svensson, fru Tyra Svensson, byggm. Elex Pettersson, banvakt Algot Jönsson, möbelsnickare Enoc Karlsson, arrendator Gösta Bengtsson, maskinist Ossian Johnson, fabrikör Ernst Cederholm.

Byggnadstillstånd

har beviljats Johannes Karlsson i Knäred för ett bostadshus på Knäred 13.

PREDIKOTURER

Laholms luth. Missionshus: Predikan i kväll kl. 7.30 av Berthold Gustavsson.

Laholmshantverkarnas mässa blev både rolig och strålande

Lyckad svamputställning och hobbyutställning med rekorddeltagande.

Karnevalståg med rötmånadsfisk och Röde Orm slog livligt an på rekordpublik.

Så är den stora hantverksmässan ett minne blott. Men ett ange nämt sådant. Flora och alla de andra hantverksgubbarna kunna draga mer än en suck av lättnad. Och vi hoppas, att Arne Carlsson kan räkna in många sköna pekunier i kassan.

A och O när man skall ställa till utomhusfester är vädret och som vi tidigare utlovat blev detta bästa tänkbara. Nästan — får vi kanske tillägga, ty på lördagskvällen vio n:otiden kom det en skur. Men så farlig blev den inte. Och söndagen — viktigaste publikdagen — började strålande och höll sig så hela dagen. Det blev också trångt om saligheten på både dansbana och festplats framåt kvällskvisten. Men desto roligare blev det.

Humöret var också det bästa båda dagarna och särskilt på sön dagen. Nöjesanordningarna rönte strykande åtgång och i bierståndet svettades Malte Ek bort minst ett kilo. Ja, det hela var dejeligt... Uppträdena båda kvällarna var kanske inte så mycket att skryta med, men det gjorde ingenting... Dansmusiken var desto bättre.

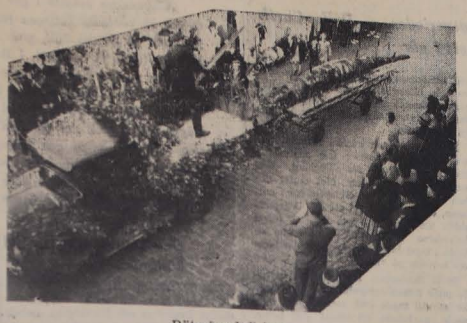

Rötmånadsfisken.

Välkomsttalet.

Hantverksföreningens ordf., handelsträdgårdsmästare Karl Andersson, hälsade mässbesökarna på lördagskvällen med följande ord:

1946 är för hantverket och dess utövare ett märkesår. Genom 1846 års fabriks- och hantverksordning upphävdes nämligen skrå tvånget i egentlig mening, och redan aderton år senare, 1864, infördes i vårt land den fullständiga näringsfriheten. Man hade kanske då den uppfattningen, att hantverket skulle gå ett ovisst öde till mötes, men hantverket har stått bi, som Ejwertz skrivit i vår jubileumsbok, och fyller en betydelsefull plats inom näringslivet. Vår utställning visar vad hantverkarna i Laholm kan presentera. Tyvärr har flera ej kunnat ställa ut på grund av materialbrist. Vårt största bekymmer f. n. är nyrekryteringen till de olika yrkena, men kanske utställningen kan väcka intresse. Särskilt hobbyutställningen visar det frivilliga lustbetonade och skapande arbetet. Däri ligger den rätta skapargläjden.

Jag vill även rikta ett tack till alla som medverkat och medverkar och för alla gåvor till tombolan och hoppas, att det blir ett gott resultat. Och att alla blir belåtna med vad vi har att visa på vår hantverksmässa.

Hr Andersson slutade sitt anförande med att utbringa ett kraftigt besvarat fyrfaldigt leve för hantverket och yrkenas förkovran.

Karnevalståget

på söndagseftermiddagen hade tydligen emotsetts med ett oerhört intresse att döma av de stora människomassor (sett efter Laholms måttstock) som samlats runt torget och i Östertullsgatan. Där tåget aldrig gick. Men vi fritager oss absolut från ansvar, då vi meddelat att det skulle gå fram här och ändringen att låta det gå om stationen hade aldrig meddelats pressen. Men vi deltar absolut i den mycket förbittrade skara, som väntade i Östertullsgatan.

Tåget var emellertid mycket lyckat och länder "generalen" Tage W. Karlsson till all heder. Det var lagom kvickt och trevligt utan att stöta någon.

Två karolinska förriddare gestaltades charmant av "greven" på Fridhem och hans kusin på Sofiero och så följde ett par fanbärare samt Gösta Persson med föreningens egen fana. Flora hade gjort ett verkligt flott ymnighetshorn och på denna vagn satt även en del flickor och kastade ut blommor bland publiken.

Ett gammalt trevligt skipage gestaltade utflykt i gången tid medan scouter fick föreställa nutiden och något slags änglar framtiden. Guis brigadens hjältar lät sig Ostras pilsner väl smaka och här var "Sille" på sin mammas gata.

Brödbekymmer 1868 — ja det bestod i tröskning och här visade Axel E. Larsson och Petter Jönsson att de kunde svänga en slaga än. Men inte ha de väl gjort det i verkligheten?

Kristidskommissarien Kurt Arne hade det inte lätt med sina brödbekymrade kunder 1946 och han fick också lägga sin panna i djupa veck inför den svåra kön.

Fridfullare var det då i julstöket. Att kortspel — åtminstone vår älskade bridge — hör till allmänbildning, det visste vi, men att det kortspel, som fyra herrar på ett lastflak i tåget presterade var allmänbildande betvivla vi starkt. Men trevligt var det.

Det kanske mest lyckade inslaget i tåget var rötmånadsfisken. Som enl. vännen Tage tydligen bestod av den mångomtalade krokodilen vid västkusten. Den har kanske via Lagan krupit upp till Br. Karlsson på Sofiero? Men särskilt ungarna blevo stormförtjusta.

Bryggaren på Sofiero bjöd Röde Orm och Harald Blåtand på gott mjöd och givetvis förstod de att njuta av det på ett värdigt sätt. Gutar!

Ja, sen var det inte mera än att det var musik både i början och slutet av tåget. Vilket som sagt, som helhet betraktat var "alla tiders". Så det myckna arbete som nedlagts fick därigenom sin belöning.

När så tåget upplösts, gick de flesta av åskådarna in på festplatsen, där Laholms Manskör under folkskollärare Gustav Sundgrens ledning sjöng Standarsång och Spelmansvisa. Borgmästare Axel Malmquist höll ett uppmärksammat anförande, som återfinnes på annan plats i dagens tidning och manskören avslutade med Sveriges flagga.

En rond på utställningen.

Det är väl bäst att börja vid ingången och gå åt vänster när man skall beskriva allt. Först ha vi en trevlig diskbänk och ett bra kökaskåp med plats för kylskåp samt ett trevligt och praktiskt snedskåp över diskbänken. Det är Br. Karlssons Snickerifabrik som levererat detta. Mitt emellan har Laholms Järnhandel en elspis — en nog så eftertraktad vara i dessa tider.

Halländska Bindslöjden hade en utomordentligt vacker utställning av sina arbeten, där vi särskilt lade märke till en vacker tröja och ett hemvävt draperi. En dam visade också hur "binget" gick till.

Linberedningsverket visade linets väg från plantan till den färdiga handduken eller duken och ett trevligt inslag var dessutom en modell av de stora bråkmaskiner, som finns å verket.

En vacker klängväxt med lila blommor fängade vårt intresse hos trädgårdsmästare Wald. Josse. Den måste vi absolut skaffa oss, var frugans syn på saken.

Att Sofiero Bryggeri har god läsk visste vi förut och ännu bättre såg den ut i den treviga montern.

Nya Kättingfabriken hade en hel del präktiga kättingar att utställa, säkerligen mycket starka saker.

Intill visade Malmsten Singers nya 221, en trevlig lilleputtmaskin som bara väger 5,4 kg. och är lika stark som gamla 66-an.

Mitt emot skådade vi en ny symaskin vid namn Elna.

Laholms Keramik behöver väl knappast någon extra reklam. Hos oss Laholmare är firmans produkter allt för väl kända och det räcker väl med att konstatera, att de utställda sakerna voro "first class".

Mässgeneralen själv hade utställt en hel del berkligt förnämliga dahlior, delvis av egen uppdragning och dessutom hade vi att skåda en del vackra binderier av fru Jonssons konstförfarna hand. En liten trollfigur i ett stenparti var minst sagt förtjusande. I Blomsterförmedlingens hörna var det bråttom värre.

Ena hälften av mitten hade Henry Söderström och Löwenkjær vikt för sin del. Men ändå kunde de inte visa mera än en bråkdel av alla de 11,000 olika sorters packningar, som Svenska Bilpackningsfabriken tillverkar. En roterande pyramid visade en del av dem och att golvmaterialet var Svedoit förstås kanske av sig självt. Packningar tillverkas för symaskiner och motorcyklar lika väl som för oceanångare.

Silva, Lindesberg, hade utställt rostfri dammsugare och tvättmaskin

De båda vännerna Tore Nilsson och Per Emilsson samsades på ena långsidan. Den förre visade olika delar av ett ur och den senare underbart vackra smycken. På samma långsida hittade vi även Jönssons handskfabrik med en utsökt kollektion av firmans välkända handskar.

Gustav Radio och Laholms Elverk utfylde långsidan. Gustav vis. några förnämliga radioapparater jämte utrustning för reparationer och Elverket bra och dålig elektrisk utrustning.

Hobbyutställningen.

Därmed var ronden i stora salen avslutad och vi övergick till hobbyutställningen i foajén. Här mötte oss först till vänster en del tavlor av Kurt Arne Larsson, som med förkärlek för bruna färger avslöjade en mycket god talang.

Att Joel Torbjörnsson var en god fotograf visste vi innan, men att han kunde göra så goda fotografier av blommor var faktiskt en överraskning.

Detta var också Nils Erik Hägerströms utomordentligt sinnrikt inrättade prydnadsspis, som kombinerad med barskåp faktiskt var "alla tiders". Den var det säkert mer än en som önskade sig äga.

God talang i oljemålning och blyertsteckning hade också Curt Carlsson, som utställde ett par livligt beundrade tavlor av båda slagen.

Axel Falk hade gjort en verkligt belgisk linodling.

Vår vän frisksportaren Ivar Bengtsson har redan tidigare dokumenterat sig som en ypperlig träsnidare och detta intryck befästes ytterligare av den pigga kollektionen utskurna tavlor.

Så fanns det vackra tavlor av E. Falk, Erik Pålsson och Carl Erik Fritzon, den sistnämnde från Lejeby. En stolt fregatt, kombinerad med hjulängare, hade skurits ut i trä och flott målats av Knut Erik Wallberg. Brevbärare Erik Karlsson hade utställt ett par av sina fina segelbåtar.

En levande hobby hade Jörgen Dock — fyra vackra undulanter.

Vackert knypplade spetsarbeten utställdes av Maja Christensson och förtjusande knutna dukar av Stina Andersson.

Den största bland de många tavelutställningarna hade kamrer Ture Johansson till upphovsman. Säker penselföring och utomordentligt vackra färger karakteriserade hans produktion.

En hel del sällsynta fjärilar utställdes av Karl Gösta Dock och Olle Andrén.

Laholms Idrottsförenings prissamling visade att våra idrottspojkar inte legat på latsidan.

Broderier och vävda saker i förtjusande utförande visades av Ruth och Karin Johansson medan Tekla Bengtsson hade en förnämlig kollektion oljemålningar.

Fru Greta Carlsson visade sig vara den verkliga konstväverskan med tjusiga stolöverdrag och en söt liten kudde. Absolut i toppklass.

Fru Anna Britt Jonsson visade ett par målningar och en bra glasmålning på en stånka.

Utomordentligt bra var en "ryggåsstuga från Slöinge" utförd i klistrade tändstickor av sign. K. S.

Erik Nilsson visade synnerligen goda talanger både som landskapsmålare och porträttmålare, och hade en uppmärksammad kollektion.

Fr. Anna Andersson visade några vackra vävda kuddar. Ett flott radioskåp hade tillverkats av Albert Bergman och T. Nilsson hade några bra tavlor. Den långa raden av hobbyutställare avslutades av Laholms Scoutkår, som visade sina priser och en del fotografier.

Detta var i korta drag en skildring av utställningen. Oerhört mycket hade varit att tillägga, men utrymmet tillåter det inte. Som helhet betraktad måste såväl den vanliga utställningen som hobbyutställningen anses som synnerligen lyckad. Och bjuder till efterföljare.

Svamputställningen

skulle egentligen blivit föremål för en ingående skildring, men även nu måste vi tänka på utrymme och sättningssvårigheter. Vi vill emellertid ge vårt oreserverade erkännande åt fröken Bina Göransson, som trots att tillgången inte varit så riklig dock förmått åstadkomma en utomordentlig exposé över såväl ätliga som icke ätliga svampar. Det långa bordet i foajén utgjorde ett synnerligen dekorativt inslag i det hela och väckte mycket stor uppmärksamhet. Det skulle säkerligen löna sig att ordna en separat svamputställning någon dag.

I detta sammanhang kan vi nämna, att priset för bästa raritet gick till fru Alma Nilsson för en jättekröksvamp samt en sällsynt "klubbmurkla" samt priset för mesta antalet arter till fr. Anna Lisa Paulsson.

De arbetande verkstäderna

såg man åtminstone på lördagen inte så mycket av. Bröderna Johansson, Ysby, hade dock en del utmärkta smidesverktyg för lantbruket.

En utmärkt utställning hade också ordnats av Olle Larsson, som för utom gravvårdar även visade en "stenstol" i svampform.

L. Persson & Sons Eftr. uppvisade en del förnämliga vaskar i rostfri plåt.

På gården hade vidare Gösta Jönson utställt ett par nya Chevrolet lastbilar.

Laholms Karosseriverkstad visade en synnerligen förnämlig slakteribil, avsedd för Håess och Yngve Nilsson karosseriverkstad en personbil. Anderssons bilskola hade också utställt sin fina övningsbil.

C. E. L.

Landshövdingen talade i Veinge

Vid bygdegårdsföreningens 10-årsjubileum.

Landshövding Reimer Johansson.

Veinge hade en stor dag på sön dagen, då landshövding Reimer Johansson gästade samhället i samband med Veinge Bygdegårds 10-årsjubileum. Den fest, som i samband med jubileet hölls i Bygdegården var på lördagen besökt av över 400 personer och på söndagen av över 500.

På söndagen hälsades landshövdingen och publiken välkommen av bygdegårdsföreningens ordf. lantbrukare Erik Håkansson, Göstorp. Landshövdingen höll ett trevligt anförande, vari han särskilt berörde ungdomsproblemen. Som sin åsikt ville han särskilt poängtera, att nutidens ungdom i många avseenden är bättre än den ungdom som växte upp för ett fyrtiotal år sedan. Detta ville han i första hand tillskriva det föreningsliv som nu florerar på alla områden. Ungdomen är mycket hyvsad nuförtiden och ett uttryck för "bondskt" när det gäller landsbygdsungdomen har inte berättigande mer. Beträffande hallandsungdomen ville han ge denna en särskild eloge. Trots att godtemplarrörelsen kanske har slagit mindre igenom i detta län än i något annat, hade tal. funnit att nykterhetstillståndet är bättre här än i de flesta andra län. Till sist uppmanade landshövdingen alla ungdomar att ingå i någon förening, samt utbringade ett fyrfaldigt leve för Veinge bygdegårdsförening.

Hr Håkansson framförde ett tack för talet och utbringade ett leve för Sverige, vilket följdes av "Du gamla, Du fria."

Efteråt sjöng sångarparet Inez och Carl Erik Sjöberg, Halmstad och deras prestationer belönades med starka applåder.

TRAFIKMANING.

ALLA TRAFIKANTER måste kunna vägmärkesspråket. Annars blir trafiken ett famlande i mörkret även mitt på dagen.

Hallands distrikt av M. H. F.

Senaste nytt:

Kungaseger i Grekland

75 procent av rösterna avgavs för kungen.

ATHEN i dag. (TT fr. Reuter).

Inrikesministern tillkännagav tidigt på måndagsmorgonen, att resultat då förelåg från 208 av de omkring 3,600 valkretsarna. I dessa hade 73,778 röster avgivits för kungen och 27,856 emot. I republikanska kretsar i Grekland bestrider man riktigheten av de procenttal, som uppgivits för och emot monarkin. På kommunistiskt håll förklaras det, att röstningen i de stora städerna skedde helt fritt och där resulterade i knapp majoritet för konungen, medan däremot "errorism och hot" varit anledningen till det höga procenttalet för monarkin ute i landsorten. På måndagsmorgonen meddelades, att i hela landet 75 proc. avgivits för konungen och 25 proc emot.

MOSKVA:

Monarkistiska övergrepp i de grekiska valen

Många sammanstötningar i samband med omröstningen.

MOSKVA i dag. (TT fr. Reuter).

Moskvaradion förklarade i ett meddelande om folkröstningen i Grekland, att denna ägt rum "under fruktansvärda övergrepp från de fascistiska och monarkistiska terroristernas sida" och att det var omöjligt för den officiella grekiska propagandan att dölja de sammanstötningar, som förekom i samband med omröstningen.

SKUGGSPEL I JUGOSLAVIEN av Gusi Stridsberg. Bonniers. Pris 7.50

Författarinnan är en svensk journalist, som levt större delen av sitt liv i Jugoslavien, vilket land hon även besökte efter krigsslutet. I en spännande och romantisk skildring ger hon oss här en bit av landets frihetskamp och dess uppoffrande frihetshjältar. En betagande kärlekssaga ger boken en vemodig stämning.

SENSATIONELL PRISSÄNKNING

kostar nu med järnhjul 5.000:-

med gummihjul 6.150:— exkl. oms., fritt fabriksloger Stockholm, Malmö.

Tack vare den utvigen genomförda höjningen av kronans värde har det varit möjligt att sänka priset på Fordson Major mycket kraftigt. Fordson Major är nu billigast bland traktorer, räknat i pris pr hkr eller kg. Den är stor: 2000 kg. Och *stark:* 30 hkr i motorn och 20 på dragkroken. Tillbehör till låg extra kostnad: el. start och belysning, kraftuttag, förbromsning och remskiva.

Begär demonstration!

Aktiebolaget Janne Richardson.

HALMSTAD Telefon "Janne Richardson".

Ombud i Laholm: Anderssons Bilverkstad. Tel. 260 Laholm.

MARKARYD

MARKARYDS BIO

Tisdag och onsdag kl 8 em.

SÅNGEN OM RYSSLAND

med Robert Taylor och Susan Peters.

Barntillåten.

TAGTIDER
vid
LAHOLMS STATION
fr. o. m. den 3 juni.

Ankommande tåg från

pt Halmstad 6,41
pt Halsingborg 7,21
pt Varberg 8,42
st Malmö, Hälsingborg 10,08
pt Halmstad, Veinge, Hässleh 10,24
st Göteborg 11,0
pt Malmö, Hälsingborg 11,41
pt Göteborg 15,37
pt Malmö, Hälsingborg 15,15
pt Göteborg 16,04
pt Hälsingborg 16,29
pt Göteborg 18,12
pt Malmö, Hälsingborg 18,30
st Göteborg 18,52
st Malmö, Hälsingborg 19,07
pt Göteborg 21,09
pt Malmö, Hälsingborg 22,12

Avgående tåg till

pt Malmö, Hälsingborg 6,43
pt Göteborg, Hässleholm 7,23
pt Malmö, Hälsingborg 8,43
st Göteborg, Oslo, Stockholm 10,11
pt Hälsingborg 10,25
st Malmö, Hälsingborg 11,02
pt Göteborg, Hässleholm 11,43
pt Malmö, Hälsingborg 13,38
pt Göteborg, Hässleholm 15,16
pt Malmö, Hälsingborg 16,06
pt Halmstad 16,30
pt Malmö, Hälsingborg 18,15
pt Göteborg, Hässleholm 18,33
st Malmö, Hälsingborg 18,53
st Göteborg 19,10
pt Hälsingborg 21,10
pt Halmstad 22,14
(Varberg vard före s. o. h. och s. o. h. samt natt efter onsdag)

Dessutom finnes bussförbindelse Laholm—Veinge—Laholm. Ankommer 0,00 från Veinge (Göteborg) och avgår till Veinge 23,00. Bussen avgår från, resp. ankommer till torget.

SKOMAKAR-FILOSOFI.

Brännvinets 27 olika prislägen sedan 1920, erinrar en person om sitt repliksikfte han hade med sin skomakare för tre år sedan (när brännvinspriset steg till 10:50 litern).

— Det var fasligt vad halvsulningen blivit dyr, klagade vår meddelare.

— Inte alls, halvsulningspriset är konstant, försäkrade filosofen vid sin läst.

— ? ? ?

— Jo, det har alltid kostat lika mycket som en liter.

Serietabellerna

Allsvenska serien.

Degerfors—Norrköping 2—1
Djurgården—Billingsfors 1—1
Elfsborg—Malmö FF 1—2
Gais—Örebro SK 5—2
Halmia—AIK 0—0
Hälsingborg—Göteborg 2—0

AIK	6	4	2	0	16—6	10
Elfsborg	6	4	1	1	13—6	9
Norrköping	6	4	0	2	16—6	8
Malmö FF	5	3	2	0	13—5	8
Degerfors	5	3	1	1	6—4	7
Halmia	6	2	2	2	4—7	6
Göteborg	5	1	3	1	8—9	5
Gais	6	2	1	3	11—18	5
Örebro	6	1	1	4	14—23	3
Hälsingborg	5	1	0	4	5—9	2
Djurgården	5	0	2	3	3—8	2
Billingsfors	5	0	1	4	5—19	1

Div. II södra.

Alet—IFK Malmö 2—5
Höganäs—Landskrona 5—1
Kalmar FF—Halmstad 0—2
Nybro—Kalmar AIK 0—0
Olofström—Malmö BI 4—0

Halmstad	5	4	0	1	23—7	8
IFK Malmö	5	4	0	1	19—10	8
Kalmar AIK	5	4	0	1	13—11	8
Kalmar FF	5	3	0	2	10—5	6
Höganäs	5	2	0	3	13—11	4
Nybro	5	2	0	3	9—9	4
Landskrona	5	2	0	3	11—14	4
Olofström	5	2	0	3	14—18	4
Malmö BI	5	1	1	3	7—19	3
Alet	5	0	1	4	7—27	1

Sydsvenskan, norra:

Falkenberg—Laholm 5—1
Leikin—Kungsbacka 1—1
Oskarström—Varbergs Bois 0—3
Träslövsläge—Hyltebruk 5—1

Falkenberg	5	5	0	0	19—3	10
Varbergs Bois	5	3	1	1	13—1	7
Varbergs Gig	4	3	0	1	9—7	6
Kungsbacka	5	1	3	1	8—5	5
Träslövsläge	5	2	1	2	11—10	5
Leikin	5	1	2	2	10—16	4
Laholm	5	2	0	3	7—16	4
Oskarström	5	1	1	3	8—12	3
Hyltebruk	5	0	2	3	8—15	2
Nyhem	4	0	1	3	4—11	1

Hallandsserien, div. I södra:

Astrio—Laholm 3—4
Heberg—Arvidstorp 1—2

Laholm	5	4	0	1	13—12	8
Ornia	4	3	1	0	19—7	7
Centern	4	3	1	0	10—3	7
Arvidstorp	5	3	1	1	12—8	7
Långås	4	3	0	1	18—2	6
Astrio	5	2	0	3	13—19	4
Getinge	4	1	1	2	9—9	3
Heberg	5	1	0	4	13—15	2
Hallandia	4	0	0	4	4—20	0
Rydöbruk	4	0	0	4	2—19	0

Lagadalsserien.

Validia—Växtorp b 7—1
Veinge b—Hishult b 3—2
Knäred b—Rännelöv b 5—0

Sportnyheterna

Laholm inget lag för FF -- slogs tillbaka med 5-1

Falkenberg hade långa övertagsperioder. — Dalles-Curth fyramålsskytt i går

Falkenbergs FF är fortfarande obesegrat i serien, ty söndagens match mot Laholm inbringade full poäng och granna 5—1 i målkvot. Segern var fullt rättvis om än möjligen ett mål för stor.

Vinden blåste rätt kraftigt snett över planen, och FFF fick börja att spela mot Speden, ganska byig var den också. Speden, blev ganska jämt i början. FFF let blev ganska pressade och gjorde långa övertagsperioder, men vinden kastade ofta hastigt ned bollen och gav Laholm tillfälle till blixtraider. Tack vare vindens riktning blev det oftast vänstersidan, som gick detta sätt kom i aktion. Här började Halmias gamle Patty Andersson, som ännu kan en del fotboll praktiskt samt lille teknikern Stig Larsson. I 25 min. fick Laholm ett överraskande mål. Vh. Per Nilsson slängde iväg ett droppskott mot högra klykan från långt håll, och Tore Svensson reagerade inte hastigt nog.

Dalle hade ett par farliga skott, bl. a. en frispark i stolpen, varpfter Hans Eje skallade utanför. Laholms center var fri efter vy. Larsson fridribblingen, men Tore klarade pråsslight. Hans Eje sköt parallellt med målet vid en god situation, och halva FF-kedjan hade skallningsuppvisning, men det blev ingenting före paus.

Andra halvlek var inte mer än 2 min. gammal, då Hans Eje var ensam med målvakten men fick bollen för långt framför sig, och skottet blev endast en liten tåspark. Sekunderna efter slängde Dalle iväg ett skott, som målvakten fumlade in mellan sina ben. I 12 min. sköt Dalle igen — på ett backben — och returen kom omgående. Även detta skott fumlade gamle David Johansson in. Därmed ledde FFF, och publiken började andas. Det märktes nu ganska tydligt, att FFF skulle vinna stort. Tore fick tillfälle att klara av en trasslig situation, som det offensiva försvaret ställt till med. Och så var det Hans Ejes tur att få iväg ett flaxskott, återigen med målvaktstouch. 3—1 alltså.

Tore gjorde sitt andra tigersprång och räddade lejonhjärtat, och både FF-backarna fick tillfälle att briljera med brytningar i "näst sista minuten". En frispark siktade Fingal Mårtensson rätt på Dalles huvudknopp, och målet — det fjärde — var ett faktum. Dahlgren hade ett skott i stolpen, och Hans Eje slog returen utanför. Han hade förresten ännu ett parallellskott. Dalle avslutade kanonaden genom att från långt håll slå bollen med kraft bakom David Johansson.

FFF är just nu ganska bra. Försvaret torde man kunna lita på. Tore är så pass bra i mål, att man mycket väl kan säga, att han är i Flax' klass. Backarna skötte sina saker utomordentligt, vilket även gäller Rolf Nylander, som dock bör bemöda sig om att arbeta i det tysta. Ytterhalvorna spelade offensivt och säkert. Kedjan är dock litet si och så. Curt Nilsson är en mycket farlig center, och han är svår att hänga överrock på. Inrarna Dahlgren och Taggen Svensson driver bra men går för mycket i sidled. Taggen gjorde sig skyldig till en onödig och tokig protest, då han ville att Simonsson skulle blåsa av spelet för en spelareskada. FFF hade just ett av sina farligaste anfall, och spelaren låg långt från valplatsen.' Bättre måste en lagkapten kunna reglerna. Nåväl, Simonsson kunde reglerna ännu bättre och blåste efter egat huvud, vilket man tacksamt noterade. Yttrarna voro inte så ofta anlitade, men de gjorde många bra saker.

Laholm hade ett ganska skapligt försvar om man bortser från målvakten, som för dagen var för slapphänt. Bäst var cb. Bertil Nilsson. Mot slutet fick han dock få tillfällen att spela fram bollarna, det blev bara tid att slå. Vänstersidan var kedjans bästa del. I första halvlekens närkamper gjorde ofta de flesta i laget bra ifrån sig, men det kanske berodde på vinden.

Bertil Simonsson, Halmstad, debuterade inför falkenbergspubliken. Han hade för all del ingen svår match, men man måste ge honom ett odelat gott betyg. Han hade matchen helt i sin hand. Publiken uppgick till 400.

Mr. Psyk.

Laholms IF leder Hallandsserien.

Slog Astrio med 4—3 i går.

Laholms IF mötte i går BK Astrio på sistnämnda lagets plan i Söndrum och vann med 4—3, halvtid 2—2. Genom segern gick LIF upp till första platsen i Hallandsserien div. I.

LIF kom inte till sin rätt på den urusla planen. Det är för övrigt märkvärdigt att Hallands Fotbollförbund godkänner en sådan som Astrios i en seriematch. Målet vaktades av Stig Bengtsson, som inte kunde göra något åt de tre baklängesmålen. Av backarna var Frisberg bäst. Inge Arvidsson började svagt men spelade upp sig storartat i andra halvleken. Bertil Johansson var jämte Lars Larsson bäst i laget. De båda uträttade ett verkligt jättearbete och låg i hela matchen igenom. "Tutte" Nilsson hade återtagit sin rätta plats cb och skötte sig fint. Karl-Erik Sevander gjorde en svag första halvlek men var bättre i andra. "Buckla" kom inte alls till sin rätt på den dåliga planen men presterade dock en hel del fina saker. Nyberger gjorde två mål och made snudd på ett par till. Högersidan Stig-Allan Svensson och Kurt Söderström var ganska svag.

I hemmalaget lade man särskilt märke till cb och hl.

Utmärkt domare var Olle Frisberg Halmstad, och publiken uppgick till omkring 75 personer.

SPELET.

Astrio inledde starkt och lyckades också efter tre min. ta ledningen genom vy, vars skott slog i överliggaren och in. Efter fem min. lyckades Astrios center snappa upp en utspark och hade så när vidarebefordrat bollen i mål, men Stig var på sin vakt. I 10 min. fick LIF en hörna, som Kurt Söderström vackert lade upp. Stig-Allan höll sig framme och vidarebefordrade bollen i mål. Två min. efter var Stig-Allan igenom men sköt över. Efter 25 min. tog LIF ledningen genom Nyberger som framspelades vackert av "Buckla". Två min. innan halvtid kvitterade Astrio genom centern som fick gå fritt igenom hela LIF-försvaret. Strax innan halvtid hade Nyberger ett farligt skott i krysset, men mål tog.

LIF inledde andra halvleken med en intensiv press mot hemmalagets mål. Efter två min. hade "Buckla" ett vackert skott, som målv. tippade till hörna. I fjärde min. tog LIF åter ledningen genom Nyberger som lugnt och behärskat slog i mål sedan han löpt ifrån sin uppvaktning. Sedan provade Nyberger och Lasse målv. med var sitt skott, men han lyckades båda gångerna få bollen till hörna. Efter 10 min. hade Nyberger en farlig nick mot mål, men målv. lyckades genom en reflexrörelse få bort bollen. Fyra min innan samt skott från mitten av planen. Bollen studsade vid målv. fingrar i nät. Min. efter fick Astrio en frisk vilken man slog direkt i mål. Slut och 4—3 till LIF.

LIF vann hörnorna med 9—6.

Bill.

Hallandsserien div. II.

Slättåkra—Knäred 4—2
Sperlingsholm—Veinge 4—2

Hallandsserien div. III.

Laholms IF b—Ysby 3—0
Hishult—Skottorp 4—1
Genevad—Växtorp 4—2
Rännelöv—Vapnö 1—3
Start—Kvibille 2—2

Reservlagsserien.

Sperlingsholm—Laholms BK 1—1

Degerfors—Norrköping 1
Djurgården—Billingsfors x
Elfsborg—Malmö FF 2
Halmia—AIK x
Hälsingborg—Göteborg 1
Sandvikens IF—Ludvika 2
Huskvarna—Eskilstuna 1
Deje—Karlskoga 2
IFK Trollh.—Tidaholm 1
Uddevalla—Örgryte x
Nybro—Kalmar AIK 2
Boden—Sandviks IK 2

Siffertipset:

Degerfors—Norrköping 2—1
Djurgården—Billingsfors 1—1
Elfsborg—Malmö FF 1—2
Halmia—AIK 0—0
Hälsingborg—Göteborg 2—0
Sandvikens IF—Ludvika 0—1

Allsvensk rond med flera överraskningar

Allsvenskan avsatte i går en del resultat, som kanske inte var så väntade. Tetlagen förlorade poäng. Sedan "Garvis" justerats på Örjans vall, gick AIK:s anfallsspel i baklås och Halmia kunde få oavgjort. I Borås spelade MFF till sig båda poängen, medan Norrköping, vars form inte längre är den gamla pålitliga, besegrades av Degerfors. Däremot hade Örebro trots sitt vackra kedjespel ingenting att hämta på Ullevi. Något bättre gick det för den andre nykomligen Billingsfors, som lyckades knipa ena poängen från Djurgården. Göteborg tycks vara lika indisponerat som "Peking" för tillfället och kunde inte tillnärmelsevis göra sig själv rättvisa i Hälsingborg, där HIF efter att ha fått fason på sin kedja kunde lägga beslag på båda "pinnarna".

Degerfors vann på sitt kämpahumör

DEGERFORS den 1. (TT).

I söndagens allsvenska uppgörelse mellan Degerfors och Norrköping spelade hemmalaget med ett humör, som man icke sett laget prestera på länge, och vann med 2—1. Planen var till stor del vattentäckt och spelet blev mycket chansartat. Norrköpingslaget spelade särskilt första halvlek avvaktande och försökte med förkärlek chansbollar till Gunnar Nordahl, som dock hölls väl bevakad av brodern Bertil. Efter 34 min var Degerfors nära att göra mål efter ett grant anfall och skott av Henry Nilsson, men i stället gick bollen upp till Gunnar Nordahl, som kom fri, och Bertil Nordahl hade ingen annan chans än att fälla honom just på strafflinjen. Gösta Malm sköt straffen säkert i mål. Spelet var nu tämligen jämnt, men hemmalaget anföll flitigast med en mängd hörnor som enda belöning. Sammanlagt hade Degerfors 12 hörnor mot ingen för Norrköping. I andra halvlek höll hemmalaget greppet och i 20 min kom belöningen genom ett mål av Henry Nilsson. Blott några minuter därefter fastställde Degerfors vy. Bengt Skälberg slutresultatet till 2—1

Jumbokandidaterna spelade dåligt

STOCKHOLM den 1. (TT)

Djurgården och Billingsfors delade poängen vid söndagens match i Stadion, som slutade 1—1. Det spel som förekom var mycket dåligt. Försvaret var bästa lagdel på båda sidor, vilket hade till följd att de farliga målsituationerna var lätt räknade. De båda jumbokandidaternas möte hade samlat en överraskande stor publik, 13,145 betalande.

Stockholmarna tog upp sig sedan man lyckats utjämna och det inträffade efter 25 min genom vi. Cederborg. I andra halvlek blev det mest sparka och spring, och de genomtänkta kombinationerna var obefintliga. Cronqvist, "Stubben" Larsson och Tornborg var bäst i Djurgårdsförsvaret. Bådåth i Billingsforsmålet hade mycket mindre att göra än kollegan, men då han trädde i aktion var han bra.

Rättvis seger för MFF

BORÅS den 1. (TT)

Ett stritt regn skrämde bort den väntade rekordpubliken på Ryavallen, där inför 7,722 personer Malmö FF på söndagen segrade över Elfsborg med 2—1. Segern var fullt rättvis, då Malmö i andra halvlek hade det effektivaste spelet med över hela anfallslinjen väl utbredda framstötar. Elfsborg gick däremot ensidigt fram på vänstersidan, där attackerna ganska lätt fångades upp. Malmös försvar var också pålitligare än Elfsborgs, och i fråga om snabbhet på bollen samt precision i passningarna var Malmö genomgående bättre än hemmalaget. Detta gäller andra halvlek. I den första var lagen jämbördiga. I Elfsborg gjorde "Pära" Bengtsson, f. d. Halmstads Bollklubb, sin debut som center och lyckades tämligen bra trots noggrann bevakning av Mårtensson. Bäst i kvintetten var vy. Lydén. I det jämstarka försvaret får ytterhalvorna Rune Persson och Karl Erik Grahn samt vb. Stenholm sättas före de övriga. Redan i tredje minuten tog Elfsborg ledningen genom Lydén. Malmö kvitterade i 23 min. genom Stellan Nilsson och i andra halvleks 34 min. gjorde Egon Jönsson 2—1.

Örebro spelade prydligt men utan kraft

GÖTEBORG den 1. (TT)

Örebro Sportklubbs allsvenska debut på Ullevi slöt med ett kraftigt nederlag mot Gais som fullt välförtjänt segrade med 5—2. Periodvis gav Örebro prov på ganska prydlig kombinationsfotboll, men det fanns ingen tillräcklig kraft bakom framstötarna. Gais levde högst på halvbackskedja.

Örebro tog ledningen efter 17 min. spel, då Lindh behärskat rullade in bollen förbi gaismålvakten. Tre min. senare utjämnade Gais genom i. Ekström. 2—1 för Gais blev det i 42 min. genom Lindh. Gais kom igen och ökade i 20 min. till 4—2, då Almkvist från nära håll sköt i mål. Slutligen gjorde by. Wessberg i 42 min. 5—2.

Lyckad dag för HIF:s forwards

HALSINGBORG den 1. (TT)

HIF tog på söndagen sina första poäng i allsvenska höstomgången genom att vinna över Göteborgskamraterna med 6—4, 6—3. Det blev en både bra och trevlig match, som hela tiden var mycket hård och jämn. De båda varbergsspelarna sekunderade varandra fint, Sten Eliasson på backhandsidan och och framme vid nätet, och Henry Carlsson på forhand, med vilken han f ick in många "dödande" slag.

Laholmsparet hade tidigare på dagen vunnit en klar seger över varbergsparet Per Bengtsson/Ake Rosengren med 6—0, 6—1.

Tävlingarna, som spelades på Varbergs DC-bana, gick väl i lås trots en del regnskurar på morgonen. Finalen i herrsingel, till vilken Sten Eliasson och Henry Carlsson, kvalificerat sig, måste dock uppskjutas och kommer att spelas någon av de närmaste kvällarna.

AIK-kedjan miste gadden sedan Garvis justerats

HALMSTAD den 1. (TT)

Halmia och AIK spelade på söndagen oavgjort 0—0. För Halmias del var det oavgjorda resultatet närmast en överraskning, då man knappast väntat att Halmia efter sina senaste svaga hemmamatcher skulle vara i stånd att ta poäng från AIK. Båda lagen hade var sin halvtid. AIK dominerade klart före paus, och då hade "Garvis" Karlsson tre ypperliga målchanser, men ingen resulterade. Efter en halvtimmes spel blev "Garvis" justerad och kunde i fortsättningen icke på långa håll göra sig sjalv rättvisa. AIK-kedjan ommöblerades efter "Garvis" justering och förlorade helt Udden, och det blev försvaret som fick bära bördan, vilket det gjorde med framgång. Halmia saknade sin ordinarie vy. Janne Ostlund, men ersätturen Bengt Andersson från reservlaget gjorde en utmärkt match. Halmias försvar kämpade tappert, och bäst var vb. Sune Andersson, som i tionde minuten på mållinjen räddade ett skott från "Garvis". I fjortonde minuten var "Garvis" ensam med målvakten men lyfte bollen rakt upp i Ludvigssons uppsträckta händer. Halmia hade sin bästa chans i fyrtioandra minuten, då vi. Angel tre meter från öppet mål lyfte bollen högt över ribban.

Varbergsbor segrade i oldboys-tennis

Varbergsparet Sten Eliasson och Henry Carlsson blev i går hallandska oldboysmästare i tennis genom att i finalen besegra I. Söderström/W. Köhler, Laholm, med 6—4, 6—3. Det blev en både bra och trevlig match, som hela tiden var mycket hård och jämn. De båda varbergsspelarna sekunderade varandra fint, Sten Eliasson på backhandsidan och och framme vid nätet, och Henry Carlsson på forhand, med vilken han f ick in många "dödande" slag.

Laholmsparet hade tidigare på dagen vunnit en klar seger över varbergsparet Per Bengtsson/Ake Rosengren med 6—0, 6—1.

Tävlingarna, som spelades på Varbergs DC-bana, gick väl i lås trots en del regnskurar på morgonen. Finalen i herrsingel, till vilken Sten Eliasson och Henry Carlsson, kvalificerat sig, måste dock uppskjutas och kommer att spelas någon av de närmaste kvällarna.

Dansk seger över Finland i fotboll

Den dansk-finska landsmatchen i fotboll slutade med dansk seger 5—2. Matchen gick på Stadion i Helsingfors.

FOTBOLL.

Laholms IF jun.—Halmstads BK pojklag 1—3.

Laholms Boxningssällskap.

Träning i kväll kl. 19 i nya lokalen vid Stationsgatan. Algot Anderssons fastighet.

Halland och Skåne främst i lyckad propagandaorientering

A-klassen blev en triumf för stigfinnarna från Getinge, Blommegård trea

Halmstads OK och tidningen Halland fick önskeväder på sin 9:de propagandaorienterieg, som under söndagen gick i terrängen sydvest om Oskarströms samhälle. Det kom nämligen några regnåtrar under tiden tävlingen varade men vid prisutdelningen sken solen från en molnfri himmel. Rekord blev det också vad beträffar deltagareantal. Av de 310 anmälda ställde så gott som alla upp till start.

Redan samlingsplatsen — Oskarström — vöckte förvåning. Här har ju under de senare åren rätt många tävlingar förekommit och man skulle inte tro det gick att lägga en bana till, utan att en del skulle få extra favör av att ha varit i markerna förut. Nu hade emellertid de duktiga banläggarna i HOK på ett finurligt sätt fått fram banor, som bra nära närmade sig idealet till bånad för dem som läste kartan bra.

A-klassen blev en triumf för de båda getingelöparna Rune Nilsson och gamle beprövade Joel Valdemarsson. Blommegård, vilken kvällen innan var uppe på Kungsbackas nattorientering, där han startade men bröt, fick nu 3:e placeringen, 6 min. efter segraren. I B-klassen blev det dubbelseger för Småland. Bland oldboys segrade Allan Hällström, Glänntan, Sjönevad, som först i år kommit upp i de "gamla gossarnas" klass. De främsta i oldboysklassen hade tider som var betydligt bättre än de på samma bana löpande juniorerna och C-seniorerna.

I damklassen blev det sensationer så det förslog. Segertippade Maya Halling, Varberg, kom först på 9:de plats i den 35 "man" starka klassen. Kanske träning på så länge? Sedan gick Glänntans lilla Karla Karlsson och placerade sig som 2:a. Hon hade först anmält sig i debutantklassen med tanke på sin ungdom.

RESULTAT:

Klass A 11 km. 44 deltagare.

1) Rune Nilsson, Getinge IF, 1,55,15, 2) Joe Valdemarsson, Getinge, 1,59,15, 3) Håkan Blommegård, Hyltebruk, 2,01,05, 4) Åke Svensson, Friskus, 2,02,37, 5) John Karlsson, Horvede IF, 2,02,52, 6) G. Salomonsson, Timfors, 2,03,30, 7) Gert Skarp, F 14, 2,03,37, 8) Knut Olsson, Glänntan, 2,05,07.

Klass B. 11 km. 90 startande.

1) Ingv. Vilander, Reftele, 2,03,34, 2) H. Enoksson, Anderstorp, 2,03,45, 3) Sture Vahlgren, F 14, 2,04,53, 4) Ulvesten, Markaryd, 2,07,25, 5) Arne Haglund, Hörred, 2,07,26, 6) Arne Nilsson, I 16, 2,09,03, 7) Gösta Andersson, Friskus, 2,09,7.

Klass C. 7 km. 43 startande.

1) Erik Nilsson, Slöinge GIF, 1,43,10, 2) S. Svensson, Laholm, 1,47,15, 3) Curt Persson, Falkenberg, 1,49,27, 4) Nils Alm, Laholm, 1,52,04, 5) Ernst Severinsson, Glänntan, 2,16,20, 6) Artur Johansson, Getinge, 2,13,05, 7) Gösta Svensson, Friskus, 2,14,15.

Oldboys. 7 km. 19 startande.

1) Allan Hällström, Glänntan, 1,27,23, 2) G. Odengård, Falkenberg, 1,29,14, 3) Valfrid Göransson, Laholm, 1,43,42, 4) Erik Gustafsson, Friskus, 1,51,30, 5) Gösta Åberg, Markaryd, 1,51,47, 6) Per Olsson, Tockarp, 1,52,45, 7) Folke Karlsson, Friskus, 1,53,10.

Juniorer. 7 km. 45 startande.

1) Harry Ivarsson, Tockarp, 1,17,30, 2) G. Wikström, Göteborg, 1,32,15, 3) Stig Jönsson, I 16, 1,32,46, 4) Uno Svensson, Gällared, 1,37,42, 6) Gösta Larsson, Klastorp, 1,39,15, 8) Ingv. Bremersson, Getinge, 1,43,30.

Damer. 6 km. 35 startande.

1) Lena Johansson, Tockarp, 1,28,15, 2) Karla Karlsson, Glänntan, 1,38,31, 3) Anna Johansson, Gislaved, 1,43,45, 4) Lillan Nilsson, Laholm, 1,46,45, 5) Gunnel Nilsson, Slöinge, 1,48,10, 6) Rut Öberg, Falkenberg, 1,48,20, 7) Maj Pettersson, Halmstad, 1,50,10, 9) Maya Halling, Friskus, 1,52,40, 10) Margareta Gustavson, Getinge, 1,53,37.

Debutanter:

Damer. 4 km. 4 deltagare. 1) Brita Svensson, Falkenberg, 1,19,45, 2) Alice Johansson, Tockarp, 1,46,40.

Herrar. 4 km. 30 startande. 1) J. Elias son, Tockarp, 49,15, 2) Gösta Johansson, Horred, 50,15, 9) Kurt Anderberg, Falkenberg, 12) Ingemar Andersson, Falkenberg.

Stigman.

Ransoneringskalender

2—8 september 1946

Hemmens kuponginsamling för Europahjälpen omfattar kuponger för mjöl och bröd, matfett, socker samt köttvaror. Skicka kupongerna i ofrankerat kuvert med adress »Hemmens kuponginsamling, Stockholm 3» eller lägg dem i de insamlingsbössor, som finnas i flertalet livsmedelsaffärer. I bägge fallen skall givaren överskrva kupongerna med bläck.

Varuslag	Kupong	Giltighetstid från	Giltighetstid t. o. m.	Kupongvärde
Bröd, mjöl och gryn inköpskort K 8	RV 90 t.o.m. 93	16/8	18 sept	1¼ kg mjöl, skorpor, käx, kruskakli, mannagryn *eller* 2 kg ornprodukter *eller* 1750 gram rågbröd, rågkaka, grovt delikatessbröd *eller* 1 kg hårt bröd *eller* 1625 gram kaffebröd, franska bröd (samtliga kvantiteter *pr helkupong*)
	RV 73* engångstilldelning till		18 sept	2 kg makaroner *eller* 2 kg pepparkakor *eller* 2½ kg andra småbröd
Havregryn GS S	A 44	8/7	30 sept	1 kg havregryn, havremjöl *eller* varor av samma slag och kvantitet som i övrigt få inköpas mot RV-kupong
Restaurangkort och växlingskort utlämnas icke.				
Köttvaror inköpskort K 8	S 387, 388, 389	29/8	12 sept	200 poäng köttvaror av alla slag — *pr halvkupong*
Tilläggskort 109	GS 368	29/8	12 sept	
Tilläggskort 105 (Skagerbefore)	Sm 415 t.o.m. 422	19/8	16 sept	200 poäng köttvaror av alla slag — *pr halvkupong*
Restaurangkort och växlingskort utlämnas icke mot Sm-kupong.				
Ljus J 4	J 30	17/8	9 sept	425 gram ljus — *pr helkupong*
Matfett inköpskort K 8	M 697 t.o.m. 704	11/8	10 sept	250 gram matfett av alla slag — *pr helkupong*
Helkupong L, Lp och LA med samma nummer som M-kupong gäller för 50 öres rabatt**				
Mjölk O 7, Op 7 (primedsätning)	697 t.o.m. 704	11/8	10 sept	Rabatt 52 öre 3½ liter mjölk — *pr helkupong***
Socker, sirap inköpskort H 4	H 160, 161	29/8	9 okt	1 kg socker *eller* 1,4 kg sirap — *pr helkupong*
Socker för sylttning inköpskort H 4	H 162 t.o.m. 166		31 okt	1 kg socker — *pr helkupong*
Tvättmedel inköpskort K 8	D 123, 124	12/8	21 okt	Tvättmedel
	K (Kp) 161-162	2/9	31 dec	250 gram såpa
	Sper tekongen till tilläggskort 110.			

* Denna kupong återfinnes på inköpskort K 8, grupp CD, och tilläggskort 93.
** Som rabatt vid försäljning av lodermedel, utsädesperemedel, kontrogödsel- och kalk gäller t. o. m. den 8 januari 1947 kupongerna 633 t. o. m. 736 till rabattkorten Lp 7 och Op 7.

Bramstång har erövrat sitt första mästerskap

Slog Rohlsson i SM-finalen efter hård femsetsmatch

Sven Bramstång blev årets svenske mästare i herrsingle. Han besegrade på söndagen inför en publik på ca 500 personer 1941 och 1942 års mästare Nisse Rohlsson med siffrorna 6—3, 3—6, 6—2, 5—7, 6—4. Utgången av matchen blev den vänstade. T. o. m. stockholmsexpertisen hill fire drabbningen Bramstång som trolig vinnare, men resultatet är anmärkningsvärt så till vida att man åtminstone i Bramstångs läger trodde att det skulle bli en kort affär. Falkenbergaren nådde emellertid endast glimtvis toppen av sitt kunnande, och vad som framför allt blad var längden i slagen. Själv förklarade han detta med att han inte vågade ta risken att byta ut sin redan flee finalen något utpräglade och sålea racket mot en ny. Kanske var det bäst så, men nog hade den lille supportenkaran gärna sett att matchen blivit något mindre nervpåfrestande. Men dem bättre hade ju Bramstång avgörandet i sin hand och hans lugn är förfärdiga gånger omvittnat. Han spelade hela tiden lugnt och metodiskt och bemödade sig icke om något snabbt avgörande, då han ju i alla vider kan förlita sig på sin kondition. Det lyckades han med sina korta crosslar och smarta placeringar. Lekharna gick också mycket säkert men var inte det bästa vapnet mot Rohlsson, vars smashar i dag var förödande. Över huvud taget kan man nog säga om Rohlsson, att han spelade en hca bit över sin vanliga förmåga. Hans insatser under turneringens tidigare skeden var ej imponerande men i dag lyckades han nästan med allting. Så var förutom smashen även för och volley av höjda kvalité. Lägger man därtill att han hade ständig tur med sina närkampsbollar, (8 st. mot Bramstångs ende) och dessutom god hjälp av att inga fotfel dömdes när han på sin serve tjuvstartade i nätattackerna, så förstår man lätt, att det ej blev någon promenadseger för Sven.

Bramstång vann serven men Rohlsson tog ledningen med 2—0, innan Bramstång kom igång och utjämnade till 2—2. Rohlsson spöddes på med två ett, till 4—2 varpå B. tog tre raka game och för första gången ledde matchen. R. utjämnade till 5—5, varefter B. tog sitt och R:s förgame och set med 7—5. I andra set hade R. hela tiden ledningen och vann med 6—3. B. kom tydligen här på det klara med att han underskattat sin motståndare som visade ett kraftigt och varierande spel, men kom igen med tredje set och tog de tre första gamen innan inan R. fick vara med. B. stod dock ej att hindra och

setet blev hans med 6—2. R. verkade trött men räddades av gongongen och kom efter pausen igen och vann det jämna fjärde setet med 5—7. B. hade haft ledningen med 2—0 men släppte den varefter han följde till 5—5. I avgörandet set ledde R. med 1—0, 2—1, 2—3, 2—4, 3—4 och 40—15, då B. lyckades med en utmärkt placering 40—40 fick han så på sin ende nätboll och vann det betydelsefulla gamet. Även nästa gae blev påfrestande. I det B. vid ställningen 40—40 hade tre fördelar innan han nådde 5—4. Nästa game vann B. blankt och setet med 6—4.

Bland övriga resultat nämnes: Damdubbel: A. Björk—S. Gustafson—M. Legerborg/B. Carlgren 6—4, 2—6, 6—6.

Tävlingarna avslutas — om vädret tillåter — på måndagen med finalerna i mixed, herrdubbel, damdubbel och oldboysingel.

Per-Olof Olsson tvåa i Paris

PARIS den 1. (TT fr. AFP)

I simtävlingen om Paris stora pris vann fransmannen Alex Jany 100 m. fritt på 58,7. Tvåa blev svensken Per-Olof Olsson på samma tid.

Hishult

Kommunalfullmäktigevalet i Hishult.

Inför det stundande kommunalfullmäktigevalet hade damer i Hishult i går sammanträde och uppgjorde följande kandidatlists under partibeteckningen Kvinnolistan: Fru Irene Gustafsson, Hishult, fru Ella Nilsson, Kornhult, fru Sigrid Nilsson, Hishult, fru Ellen Gustafsson, Björkeberg, fröken Maja Ekstedt, Hishult, fru Helfrid Karlsson, Norrsjö, fru Rut Ahlgren, Hishult, fru Elsa Fritzén, N. Ossjö, fru Essie Olsson, Kornhult, fru Anna Torkelsson, Hishult, fröken Eva Johansson, Hishult, fru Valborg Johansson, Hishult, fru Sonja Larsson, Norrsjö, fru Helga Jansson, Högaholms, fröken Hilma Isaksson, Stubbhult, fru Märta Nilsson, Kornhult, fru Rut Ragneman, Hishult, fru Ida Svea Martinsson, Hishult, fru Ida Gustafsson, Hishult, fröken Rut Bengtsson, Björkeberg.

Familjenytt

FÖDELSEDAGAR:

50 år

fyller i morgon lantbrukaren John Sigfrid Bengtsson, Göstorpshult, Hishult.

Jubilaren, som är född i Hasslövs socken, har sedan barnaåren varit bosatt i Göstorpshult. Han förvärvade sig här ett lantbruk på vilket han under årens lopp nedlagt ett enastående kultiverings- och odlings arbete. B. har också helt ägnat sig åt modernäringen och genom att följa tidens lösen och gå in för moderna maskiner och jordbruksredskap har också hans lantbruk blivit ett av de bäst givande i socknen.

Gemytlig, gästvänlig och trevlig som jubilaren är har han förskaffat sig många vänner varför bemärkelsedagen säkerligen kommer att innebära hyllningar i mängd.

50 år

fyller i morgon fru Sigrid Cronquist, maka till järnvägskontorist Helmer Cronquist, Veinge.

75 år

fyller den 3 september överstelöjtnant Axel Gyllenhoff, Halmstad.

80 år

fyller den 3 d:a fru Ellen Esbjörnsson, Laholm, änka efter rentier P. A. Esbjörnsson.

85 år

fyller i dag änkefru Hanna Svensson, Damsbygget, Hishult.

Fru Svensson vistas på annan ort S. är född i Skåne, men har varit bosatt i Hishults socken i 84 år. Hon är vid god hälsa och följer med dagens händelser med största intresse.

FÖRLOVNING

har tillkännagivits mellan konditor Henry Andersson, Ränneslöv, o. fröken Inga Andersson, dotter till framlidne lantbr. Waldemar Andersson, Hov, Vallberga, och hans efterlevande maka.

LYSNING:

— I Skummeslövs kyrka första gången i går för stationskarlen Östen Sigfrid Rune Larsson, Skottorps station, och Margit Gunborg Elisabeth Nilsson, Skummeslöv n:r 2;

— första gången i Växtorps kyrka i går för fastighetsägaren Erik Reinhold Björnstedt, Kollinge, och Irma Margit Eleonora Svanberg, Kollinge, dotter till hemmansägaren Sigfrid Svanberg och hans maka, f. Persson, Kollinge.

— I Laholms kyrka i går första gången mellan maskinsmeden Gösta Johansson, Värnen, och caféinnehavarinnan fröken Elsa Johansson, dotter till fiskaren Albert Johansson Snapparp, och hans maka, f. Dalkvist.

— för hr Ernst Eriksson, Falkenberg, och fröken Ella Jönsson, dotter till framlidne dammvakten Elam Jönsson, Skogaby, och hans efterlämnade maka, född Svensson.

— för pressaren Ingemar Henningsson, och fröken Inger Persson, Laholm, dotter till förman Emil Persson, Traryd, och hans maka, f. Håkansson.

— I går för första gången i Örkeljunga kyrka mellan möbelsnickaren Valde Nilsson, Bjärnum, och fröken Berta Karlsson, dotter till lantbr. Alfred Carlsson, Fägrilt, Växtorp, och hans maka, f. Persson.

AKTENSKAPSBETYG

har av pastorsämbetet i Ränneslöv utfärdats för snickeriarbetaren Anders Gösta Rolf Andersson, Vallberga, till äktenskap med Margit Gladys Irene Svensson, Höganäs.

BRÖLLOP:

— Kyrkvigsel förrättades på lördagen i Tjärby kyrka, då lantbr. Birger Lindquist, Bjurholm, vigdes med fröken Märta Ewerlöf, Genevad dotter till framlidne konsulenten A. G. Ewerlöf och hans maka. Brudparet inträdde i den smyckade kyrkan under det kantor Andersson spelade Brudkör ur Lohengrin, varpå sjöngs ps. 475:1—4. Före vigseln som förrättades av v. pastor Erik Blomgren Simrishamn, sjöng hr Stig Ewerlöf, Göteborg, Lovoffer av Josephsson, och efter densamma Jag lyfter mina ögon upp till bergen av Nylund. Sedan ps. 21 sjungits lämnade brudparet kyrkan under tonerna av Marsch ur En midsommarnattsdröm av Mendelssohn.

Ett högtidligt kyrkbröllop ägde i lördags rum i Mariakyrkan. Hälsingborg, mellan boktryckare Per E. Hansson, Markaryd, och fr. Sonja Olsson, dotter till köpman Oscar Olsson och hans maka, Hälsingborg. Vid brudparets ankomst till templet spelades på orgeln bröllopsmarschen ur En midsommarnattsdröm av Mendelssohn, varefter folkskollärare Nils Svanberg sjöng Bethovens Lovsång. Vigseln förrättades av brudens konfirmationslärare, stadskomminister Ernst Eriksson, och sedan sjöng hr Svanberg Det är så ljuvligt att följas åt av Weyse. Brudens tärna var fröken Stina Nöjdh, Karlskrona, samt kyrkomarskalkar köpman Einar Olsson, Hälsingborg, och faktor Gösta Hansson, Kristianstad. De nygifta med följe lämnade kyrkan till tonerna av Ulvåsamarschen av Söderman.

Efter vigseln gav brudens föräldrar middag på Fredrika Bremerförbundet varvid de nygifta hyllades i tal och sång. Förste talare var brudgummens fader, boktryckare K. J. Hansson, Markaryd. Tal hölls vidare av brudens fader köpman Axel Olsson, Hälsingborg, faktor Gösta Hansson, Kristianstad, köpman Erik Nyman, Hälsingborg, och köpman Auborn Jackson, Markaryd. Ett stort antal telegram anlände och upplästes av brudens morbror köpman Einar Olsson, Hälsingborg.

BEGRAVNING:

En högtidlig begravning ägde rum på fredagen i kapellet på Kvibergs kyrkogård i Göteborg då stoftet efter skräddarmästaren Manfred Pettersson vigdes till den eviga vilan. Den högtidliga akten inleddes med att kyrkosångaren Torild Lindblom sjöng "Det gäller" av Hannikainen, Därefter sjöngs sv. ps. 355:1—3 varefter hovpredikant Isaac Been talade över ps. 90:12. Efter välsignelsen sjöngs av. ps. 331:1—3 varefter sälisten sjöng "I dödens tysta tempelgårdar". Under sorgemusik utbars kistan till graven. Här talade dir. Viktor Hansson för Firman Brödernna Hansson, varvid han tackade den avlidne för långvarig och trogen tjänst, och hr Anders Larsson för kamraterna i samma firma. Stud. David Johansson läste några av honom själv författade versar. Hovprenom själv författade versar. Hovprenom dikant Been lyste frid över griften och framförde de anhörigas tack. Till sist sjöngs av. ps. "När jag slutar mina dagar". En rik blomstergärd hade sänts till bären.

DAG

ingick från Skåne den synnerligen glädjande rapporten, att spannmålsskörden där är i det närmaste avslutad. Och eftersom Skåne mer eller mindre är hela Sveriges kornbod, så har man all orsak att vara glad. Ty rapporten därifrån skulle alltså betyda, att nästa års brödkaka från Skåne är räddad! Kvaliteten på skörden säges vara god, sedan spannmålen torkats. Den höga vattenhalten har emellertid tvingat till omedelbar torkning.

Här i våra bygder pågår skördearbetet fortfarande för fullt. På själva slättbygden har man kommit rätt långt i skördearbetet och fått mycket av den värdeulla grödan under tak. Men i skogsbygden är man inte så långt kommen, förklarligt nog. Man får emellertid hoppas, att man även för skogsbygdens del får brödfödan bärgad under gynnsamma väderleksbetingelser.

Den militära hjälpen i skördearbetet kom för övrigt som på beställning på sina håll i våra bygder. Krigarnas medverkan är ett populärt inslag bland skördefolket. Och sedan beredskapens dagar ha väl knappast militärerna stått i så hög kurs som just för ögonblicket, då de gör en nyttig, fredlig gärning ute på sädesfälten. Men så räcka de också en välkommen hand åt svenska folkhushållet! Och det är stora värden, som stå på spel. Värden av betydelse för varje enskild individ i den svenska folkfamiljen.

För övrigt får man nog säga, att den skånska skörden blev klar i grevens tid. Ty sädeslagren voro så gott som länsade till sista kärnan. I Skåne hade kvarnarna endast spannmål kvar till den 20 augusti, när årets brödsäd uppenbarade sig i marknaden. Det hängde alltså på håret, att kvarnarna fått ta sig en ovälkommen paus i arbetet.

Situationen kan också tas som en illustration till dagsläget. Den visar oss, hur ansträngt det svenska folkhushållet var på brödets område. Vad skulle vi tagit oss till, om vi inte fått god gröda i år? Och densamma bärgad under något så när gott väder? Då hade det svenska folkhushållet liksom på sin tid bonden Paavo ställts inför en verkligt bister situation, som det blivit svårt att reda upp.

Optimistiska skörderapporter ingå — se vi — även från Östergötland, Västergötland och Mälarområdet, välkända spannmålsodlande distrikt. Tack och lov för det!

Svenska folket kan dra en lättnadens suck efter de lovande skördebudskapen. Och ha all orsak att vara mycket tacksamt!

FARVAL, DU HAV, roman av **Nils Fredriksson**. Fahlcrantz & Gumaelius. Pris 9.50, inb. 13.50.

Sjömanslivet har i Nils Fredriksson fått en underbar skildrare — inte en sådan som bara tänker på det romantiska — utan en man, som kan se och skriva om livet inifrån De goda löften han gav i sin debutroman "Resa utan slut" infrias här i rikt mått. Det är dramatiska skildringar av kampen på haven inför ovissa öden åren 40 och 41, men det är också skildringar om vackra flickor. Ej heller är han främmande för den fränna doften från sjömansbordellerna all världen runt. Det är en i sitt slag storslagen bok, som blir till ett epos om männen, som vunno "slaget om Atlanten"

I skapandets glädje ligger livets lycka.

MANANDE ORD AV BORGMÄSTARE AXEL MALMQUIST VID LAHOLMS HANTVERKSMÄSSA.

Hantverksmässans höjdpunkt inföll på söndagseftermiddagen, då efter hantverkståget det blev sång å festplatsen samt högtidstal av borgmästare Axel Malmquist, som yttrade:

Borgmäst. AXEL MALMQUIST.

Under mänsklighetens långa historia har inställningen till arbetet varit tvåfaldig: en del av mänskligheten har ansett arbetet vara av ondo och en annan del har ansett det vara av godo.

När det första människoparet vandrade i Edens lustgård, behövde det inte arbeta, allt föll det till ändå. En mild försyn styrde om, att intet fattades för dess välfärd. Det kristna Paradiset har inte rum för något arbete, där faller allting invånarna till utan möda. I andra religioner målas de sällas boningar på samma lockande sätt.

Mänsklig erfarenhet talar med annan tunga och i Böckernas bok framhålles det ju att då livet varit som bäst, då har det arbete och möda varit. Vi få väl lägga tillsamman och förstå det så, att för ungdomen och medelåldern är arbetet inte endast något nödvändigt utan därtill något gott, som behövs för att skänka den skapandets och verkandets tillfredsställelse, som nog de flesta fordra för att känna sig lyckliga, medan det för äldringar och andra, som mänskligt att döma stå närmare Paradisets port, är skönt med den frihet från arbete, som är en tung arbetsdags belöning.

En rätt vanlig kuggfråga om vad som skiljer människan från djuret har som givet svar, att en människa har en tumme. Människans hand är nämligen så konstruerad att ett finger kan böjas så att det sättes mot de övriga. Genom denna skenbart oviktiga anordning har människan fått ett arbetsredskap, med vilket hon blivit i stånd att uträtta stora ting, och hon har inte underlätit att begagna sig av detta verktyg.

I begynnelsen var allt öde och tomt med mörker över djupen och Guds ande svävande över vattnet. Så säger den vackra bibliska berättelsen om världens skapelse. Och även om man sedan får reda på att de sex skapelseakterna bringade en viss ordning i kaos, så måste man väl säga, att människorna under en mycket lång tid måste känt det så som om allting omkring dem vore öde och tomt. Men händernas underbara verktyg sattes igång och den gudomliga ande, som lever i människohjärnans vindlingar, planlade och uppmuntrade, och så ha vi till slut kommat fram till den värld och den kulturstandard, som vi ha i dag.

När vi nu här i Laholm fira hantverksmässa, så må det erinras om att vår stad är en utpräglad hantverksstad. Här ha de flesta hantverk varit representerade. Några ha dött ut sedan industrin drivit bort dem från sina positioner, andra ha blomstrat upp och stå nu starkare än tillförne, gynnade av tiden på grund av egenskaper, som inte den mest fulländade maskin kunnat utrustas med. Av ålder ha hantverksalsterna karakteriserats av kvalité eller med ett annat ord kultur. Den moderna hantverkaren slår vakt kring traditionen och har en stark känsla för just detta begrepp kvalité. Att det varit hantverkare, som i huvudsak satt sin prägel på vår stads utveckling under tidigare år, är lyckligt just ur den synpunkten att staden fått kvalité eller kultur över sig.

Den tid, som vi leva i, bjuder stora problem, som pocka på sin lösning. Det är inte lätt få rättsida igen på ett världssystem, som lyfts ur sina hakar. Men under tiden statsmännen hålla på med sitt svåra arbete, måste det fredliga arbetet hållas igång, ty det är resultatet av detta, som skall hela de sår, som mänskligheten nu lider av.

Till detta arbete bidraga hantverkarna var och en i sin stad. Men de ha också sina egna problem att brottas med. Flera av dem ha märkt, att de verkstäder och andra lokaler, som dögo under en tid med knappare ekonomiska resurser och med ett mindre utvecklat socialt medvetande, nu äro hopplöst föråldrade. Här i Laholm befinna vi oss just nu i en sådan nybyggnadstid. Men varuknappheten har tvingat till inskränkning i rätten att få lov att bygga och lägger allt fortfarande hinder i vägen för en mycket önskvärd och nödvändig ny- och upprustning av arbetslokaler. Stadens myndigheter, som sätta en ära i att hjälpa fram allt, som kan göra staden mera arbetande, trivsam, vacker och välorganiserad, eller med ett ord: mera effektiv, försöka så gott det går att hjälpa den enskilde i hans kamp för sina intressen mot en ofta stenbent byråkrati. Till stadens myndigheter kan också envar med förtroende vända sig för att få hjälp och anvisningar. Men önskvärt är att hänvändelsen göres i tid, så att det ofta tröga statsmaskineriet kan hinna sättas igång.

Ett annat problem, som våra hantverkare ha att dragas med är rekryteringsproblemet. Det går så lätt för en ung man eller kvinna, att taga plats på en fabrik och lära sig de enkla handgrepp, som fordras för skötseln av en maskin. Att lära sig ett hantverk fordrar däremot är av träning och arbete. Men vilket väcker mest tillfredsställelse: att bli en mänsklig kugge till en maskin eller att bli en skapande kraft i samhället? För den unge står väl inte frågan fram som särskilt betydande, han ser den mer som en avlöningsfråga och då segrar maskinen. Men den mera erfarne vet, att tillfredsställelse med ens arbete betyder oerhört för trivseln och lyckan här i livet. Föräldrar, som förstå den saken bättre än barnen, göra därför dessa en stor tjänst om de, medan de ännu ha föräldramyndigheten kvar, se till att barnen få lära sig ett yrke. Om så litet allmännare blir förhållandet, komma hantverkarna ej förgäves att titta efter lärlingar och hantverket kan bibehålla sin viktiga ställning även i framtiden.

När jag började nämnde jag litet om Paradiset, och jag får väl sluta med att nämna det än en gång. Många av mina yngre åhörare se nog i denna fests ljus, musik och brusande liv en glimt av Paradiset, och tycker att så borde livet alltid vara: en lång och härlig fest. Men de äldre, som stå samlade här, veta av erfarenhet och kunna upplysa om att av festlig glam och stoj blir man snart trött och att den verkliga lyckan ligger i tillfredsställelsen att kunna skapa något, t. ex. sådana vackra alster, som denna vårordnade mässa bjuder oss att se. Och det skulle jag till slut vilja önska er alla: måtte ni få känna skapandets glädje och i den finna den livets lycka, som alla söka, men som inte alla finna. Må denna hantverksmässa även verka så, att den visar människor vägen till tillfredsställelse i arbetet och må vår Hantverksförening allt fortfarande leva och blomstra och arbeta för de olika yrkenas förkovran!

En främling i byn lägger genast märke till det där huset på kullen. Stannar han över natten, kan det hända att han gör vårdfolket vissa frågor. Det gjorde i varje fall flottningschefen på genomresa, det gjorde distriktsläkaren, lappfogden och stiftsadjunkten. Det gjorde alla nykomlingar — även löjtnant Jenny, som på cykel anlänt till byn för att hålla frälsningsmöte och sälja Stridsropet

Redan vid tolvtiden på dagen såg man henne på bygatan. Hon kom på sin cykel i full uniform, med gitarr och stridsropsväska på pakethållaren och ett sirligt textat plakat frampå styrstången:

»Välkomna till frälsningsarméns möte i skolsalen!»

Hon hade cyklat hela tre mil i stekande sommarsol, hon hade börjat klockan sju i morse och

Sången om Kristi försoning

längs vägen, där de grå stugorna radat upp sig, hade hon gjort halt, sjungit en sång, vittnat om sin Frälsare och kursat Stridsrop. Alla hade varit så rara mot henne, bondmororna hade bjudit på kaffe, pojkarna hade pumpat cykelringarna åt henne, en mormor på sotsängen hade vittnat om himlens land och samtliga hade hälsat henne välkommen tillbaka. När hon fortsatt sin färd norröver, hade rara små knyten sprungit vid hennes sida, ännu hundratals meter från startplatsen. De kallade henne »tant» fast hon var tjugu år och själv neg för deras mor och far.

Nu sade hon nätt ödemarksbyn, den största på många mils omkrets, och målet för hennes resa. När hon från en höjd såg kyrkans vita torn och gårdarna som låg strödda över fälten, när hon hörde dunket från kvarnen och slättermaskinernas knarr på ängarna, hoppade hon av sin cykel och spände fast devisen om frälsningsmötet. Sedan drog hon in i byn, hon stannade vid pelare och plank och nubbade fast affischer, hon hälsade folk välkomna inne i stugorna, hon kursade sina Stridsrop och bjöds fortfarande på kaffe och annat gott. När hela byn låg avverkad och samtliga hemmavarande visste något om frälsningsmötet, då var klockan redan fyra och hon var på väg till Edlings igen. Edlings var armévänner sedan gammalt, och i deras hem skulle löjtnant Jenny förbereda sig för kvällens möte.

Nu hade hon bara ett hus kvar och det låg uppe på kullen. Hon lämnade cykeln vid grinden och gick upp mot bron. Från fönstret möttes hon av en stirrande blick. Hon ryste, men fortsatte framåt.

Det var något egendomligt med det här huset, det kände hon redan innanför grinden. Kalt och ogästvänligt som en dödens boning. Och så den där färgen! Hela gaveln var delad i tre fält, ett grönt längs vid stenfoten, ett rött kring fönstren, och resten smutsgult.

Besynnerligt — hon hajade till för ögonen i köksfönstret. Inne i förstugan hävade hon sig smula före knackningen. När hon inte fick något svar, bultade hon lite mer bestämt. Fortfarande tvst därinne. Men hon hade ju sett en människa i fönstret, en liten man, puckelryggig, trodde hon, med stort huvud och ondskefulla ögon.

— Det är frälsningsarmén sade hon bakom köksdörren, och tog resolut tag i dörrvredet. Dörren var låst.

— Vem är mannen därinne? tänkte hon. Bestämt en olycklig människa, ensam, övergiven av Gud och vänner. Jag måste få tala till honom, kanske sjunga en sång, eller åtminstone lämna ett Stridsrop. Han måste låta mig få komma in och visa att Gud har ett budskap direkt till honom.

Hon stod där i farstun och tittade på dörren och bad en tyst bön att den måtte öppna sig för henne. Efter en lång väntan gick hon sin väg. Men hon stack Stridsropet i springan, och på gården vände hon sig om. Det var tomt i köksfönstret.

Tanken på mannen ville inte släppa henne. Hon satt i köksoffan hos fru Edling och sjöng om »mormors lilla kråka som ville ut och åka» för den förtjusta treåringen. Fru Edling rörde i grytan på spisen, hon log och tittade på klockan och väntade mannens hemkomst, så att de kunde få sätta sig till bords.

— Vem är mannen i huset på kullen? frågade löjtnant Jenny.

— Inte har väl löjtnanten varit där? sade fru Edling förskräckt.

— Jovisst! Jag såg en man i fönstret...

— Det var han. Halvdans bror.

— Han ägde huset. En präktig människa.

— Bor han inte kvar där längre? Har han flyttat från byn?

Fru Edling såg besvärad ut. Hon torkade händerna i förklädet, harklade sig och tittade ut över ägorna Bakom kransen av granskog drog den mäktiga älven förbi. Det glittrade och sjöd i strömdraget och solen tände vita eldar över vattnet. Hon såg ditt bort en stund, sedan vände hon sig mot soffan där löjtnant Jenny satt med minstingen i sitt knä.

— Nej, han bor inte kvar där i huset, nej, det gör Halvdan inte. Och om han flyttat från byn är svårt att säga. Vi visste haft honom kvar här — om kanske har han stannat... Det ute... hon pekade mot älven — nästans där ut finns han. Fast hittat honom har ingen gjort ännu.

Löjtnant Jenny tittade förfärad på henne.

— Menar fru Edling att han — att han —

— Just det! Han drunknade i vår. Vi säger »drunknade», en menar något annat här i byn. Gud förlåte oss, men domen har fallit över brodern, den där vettvillingen i huset på kullen.

Löjtnant Jenny satt kapprak medan fru Edling berättade:

— Jodå. Vem hade hästen havren i fjol? Halvdan. Vem var den mest betrodde i kommunalstämman? Halvdan. Vem var den skötsammaste och präktigaste mannen i byn? Halvdan. Vem tog hand om en sunpig och förlupen bror och gav honom tak över huvudet och chansen till ett hederligt liv? Halvdan. Just precis den Halvdan som i höstas försvann i älven, när bröderna en natt lade ut nät. Vi i byn visste inte vad som hänt förrän eftermiddagen därpå. Nämndens ordförande sökte Halvdan för att diskutera foderpriset. Han slapp inte in, där var tillbommat, fast han sett en skymt av Jonas, brodern, i köksfönstret. De fick brytа sig in på kvällen, och där satt Jonas vid bordet. Länsman frågade vad som hänt, och Jonas började stamma. Än i dag stammar han bara. Trots alla förhör som de höll med honom, har de inga fällande bevis.

— Hur gick det till? frågte länsman.

— Han trillade i och sjönk.

— Var ni berusade? frågte länsman, fast han visste att Halvdan aldrig smakat en droppe sprit.

— Nej, nej, nej! Inte han! Inte Halvdan!

— Men du då, Jonas?

— Jo, lite, lite grann, kröp det fram...

Som sagt, några fällande bevis mot Jonas hade de inte. Och Halvdan är försvunnen i älven. Man talar i byn om att Jonas ska till fattighuset. Det påstås att när Jonas själv hörde ryktet om fattighuset nere hos handlaren, blev han alldeles som förbytt. Han gjorde de mest besynnerliga saker, som det här sista det här att han kluddar huset i olika färger. Men fordbruket sköter han på klokt sätt, så han får väl hållas, ännu ett tag...

Löjtnant Jenny satt inne i Edlings kammare med Bibeln och sångboken framför sig. Från köket hörde han fru Edlings bestyr med disken och barnets stoi Hon såg en skymt av mannen, när han förde de båda hästarna i bet. Genom det öppna fönstret kom huset från den avlägsna älven, den flöt där bred och majestätisk och någonstans, kanske vid ett klipputsprång bar den bud om död. Hon tänkte på Jonas, den misanskofientliga brodern, utstött från byns gemenskap, ensam, kanske i ruvande ånger därborta på kullen. I kväll skulle löjtnant Jenny tala om himlens land, livet efter detta och trygghet i Frälsarens närhet. Folk skulle lyssna till sångerna och talet, många skulle bli styrkta i tron, men ingen, ingen var så i behov av välsignelse och hjälp som just Jonas, den olycklige brodern.

Hon tittade på sin klocka. Det var ännu en timme kvar till mötets början. Hon reste sig, tog på sig bonnetten, lade Bibeln och sångboken i väskan och gick ut i köket. Vid dörren hämtade hon gitarren.

— Vart går löjtnanten? frågade fru Edling förvänat.

— Till huset på kullen.

Hon gick, utan att vänta på svar. Bakom rutan såg hon fru Edlings bekymrade min.

På väg över ängen bad hon en tyst bön: — Låt mig få komma till tals med honom, Gud. Låt mig få sjunga för honom en sång om korset, om frälsningen, om trygghet.

Samma oro som förut grep henne nu, när hon var på väg upp mot huset. Hon såg gavelns skrämmande mälning och kände en ödslig beklämning. Skymningen hade kommit: bakom rutan mötte henne den stirrande blicken. Mannen satt och gav akt på henne. Vad skulle hända?

Hon tog mod till sig och steg in i den halvskumma förstugan. Hon knackade på dörren och väntade med bävan. Inget svar. Skräcken kom över henne, det var så onaturligt detta med en stängd dörr och en levande varelse därinne. Hon ville säga något, ta i dörrvredet, ropa till mannen därinne att hon ville honom väl, att hon kom som en vän. Men starkast hos henne var dock känslan att vilja rusa därifrån.

— Gode Gud, gör mig stark och modig, viskade hon för sig själv. Och som ett svar på sin bävan märkte hon, att hon lyft sin gitarr. Hon såg på den stängda dörren, hennes fingrar rörde sig över strängarna, det blev en spröd melodi. Hon sjöng orden:

Jesus kär gå ej förbi mig
låt mig bönhörd bli
och då andra du välsignar,
gå ej mig förbi.

Dörren öppnades. En liten, puckelryggig man stod och såg på henne, lyssnade på sången och musiken. Hon sjöng om igen och log vänligt mot honom. Han böjde sitt huvud.

— Tack, det var en vacker sång, sade han skyggt.

Sedan blev det djup tystnad. Han ville stänga dörren, hon märkte det.

— Vill ni inte komma till mötet i skolan? frågade hon hastigt.

— Jag vet inte — Kanske —

— Lova mig. Vi ska sjunga många vackra sånger. Var så snäll och lova mig att komma.

— Kanske, svarade han.

Sedan stängde han försiktigt dörren. Hon gick jublande nerför bron och ut på vägen. — Det där uttrycket i ögonen var en ensam människas, det där spända tonfallet var en plågades röst, tänkte hon. O, om han bara ville komma på mötet. Hon skulle tala frid till hans hjärta, och sjunga honom sångerna om frälsning och tro.

Mötet i skolsalen led mot sitt slut. Ensam på sin plats bakom katedern stod löjtnant Jenny och knäppte sin gitarr. Byfolket satt i bänkarna med knäppta händer och hela församlingen sjöng »Ingen hinner fram till den eviga ro». Sången brusade väldig, mänsnes skrovliga basar blandade sig med kvinnornas höga falsett; de nickade försagt åt varandra, och från katedern mötte den löjtnant Jennys strålande blickar.

»Hindren äro många, gör motstånd, min själ,
Satan ej nåden dig unnar...

Nere på sista bänken satt Jonas. Han deltog inte i sången, han möttes inte av de där djupt samförstådda blickarna mötesdeltagarna emellan. Han satt framlutad med böjt huvud, likt som på språng, färdig att fly därifrån. När sista strofen förklingat reste han sig och lämnade skolsalen först av alla.

Löjtnant Jenny såg honom gå och kände sig djupt besviken. Hon hade velat tala med mannen, eller låta mannen tala med henne. Han verkade ha ett så stort behov att få lätta sitt hjärta för någon. Ensam skulle han gå hem till det tysta huset, och ensam skulle sitta där med sina mörka tankar. Ensam: alltid ensam så länge befolkningen här vände ryggen åt honom.

Löjtnant Jenny suckade och packade ner sina tillhörigheter. Några kom fram och tackade för skön sångstund och ett uppfyllande Guds-ord. Fru Edling förklarade för henne, att hon skulle skynda sig, då det beslutade på dörren. Eriksson reste sig och kastade en blick på mössan. Han var van vid sena besök och snabba utrevekningar. Med mössan i hand gick han ut och öppnade.

Det skulle bli skönt att få krypa ner i sängen i Edlings kammare, och sedan tidigt i morgon mare, och sedan tidigt i morgon mare, och sedan tidigt i morgon starta på hemväg. Hon bitti starta på hemväg. Hon gick ut på skolgårdens trappa steg ut på skolgårdens trappa och såg byfolket som mörka och såg byfolket vägen. Hon skuggor bortöver vägen. Hon gick sakta efter dem och såg det vänliga, välkomnande ljuset det vänliga, välkomnande ljuset från Edlings fönster. Det var så kvällstyst och stilla. Plötsligt spratt hon till. Hon hörde steg bakom sig, hastiga steg. Hon vände sig om.

Det var Jonas. Han kom framdykande ur mörkret bakom henne, han rörde sig osäkert, litet lurande, tyckte hon.

— Godafton, sade hon lugnt. Det gladde mig att ni besökte mötet.

Jonas såg sig skygt omkring, han gav henne en bedjande blick.

— Jag vill tala vid henne sade han lågt. Genast vill jag tala vid henne. Hon sjöng för mig så vackert, det gjorde mig gott, ing är ensam. Jag har det svårt. Jag —

Han stod där framför henne och såg hjälplös och förtvivlad ut. Hon log vänligt och det gav honom mod:

— Jag är kanske en mördare, väste han. Ja, bli inte rädd, snälla hon bli inte rädd. Jag gör ingen illa —

— Jag är inte rädd, svarade hon. Jonas får gärna tala med mig, om jag kan vara till hjälp.

Han ryckte förvänat till, när han hörde sitt namn. Något misstänksamt kom i hans ögon men försvann genast inför hennes vänliga blick. Utan att han kunde fatta det, gick han här vid den unga kvinnans sida, och hon var inte alls rädd för honom

— Jag hörde hennes tal därinne, sade han tveksamt. Hon talade om Gud, som är den ensammes vän. Hon talade om korset och syndaförlåtelse. Och så talade hon om ånger.

Han tystnade. Löjtnant Jenny sade ingenting, hon väntade och kände att nu skulle han lätta sitt hjärta. Plötsligt stannade han. Han såg på henne i förtvivlan:

— Det var ute på älven, förra hösten. Min bror och jag lade ut näten. Han rodde, jag stod i aktern och firade nät. Jag var full och vinglig min bror satt lugn och nykter vid åran. Vi kom i undervattensut och båten sluntrade. Jag tappade balansen, stöp i sjön och började gasta. Bror min hoppade i och fick tag i mig. Men båten kom på drift. Han släppte mig för några ögonblick och fick tag i akterlinan. Det blev tröttsamt med både mig och båten. Och så var det strömmen. Han stretade och drog och slogs för oss båda och hur det var fick han mig halvvägs över relingen. Men själv orkade han inte mera. Han blev kvar —

Den stackars mannen brast i gråt. Huvudet skakade av och an, han knöt sina händer.

— Och det här har jag gått och haft i mig, utan att säga det till någon, snyftade han. Inte ens länsman har fått veta det. Men nu måste det ut. Jag går raka vägen till länsman och bekänner

— Jag följer med er, sade löjtnant Jenny.

Hon märkte att hennes kropp skakade i frossa.

Länsman Eriksons hustru hade nyss kommit hem från mötet. Mannen satt vid sitt skrivbord med ryggen emot hennne. Han tvekteс djupt försjunken i sina papper.

— Hon var rar, den där lilla löjtnanten, sade hustrun.

— Jaha, svarade länsman.

— Hon fick oss att sjunga, så det skallrade i rutorna.

Tystnad

— Hela skolsalen var fullsatt, fortsatte hustrun.

Fortfarande fick hon inget svar.

— Jonas var där, sade hon.

— Vad säger du!

Eriksson snodde runt i stolen och såg häpet på hustrun. Hon tänkte upprepa sig, då det bultade på dörren. Eriksson reste sig och kastade en blick på mössan. Han var van vid sena besök och snabba utrevekningar. Med mössan i hand gick han ut och öppnade.

Där stod Jonas. Jaha. Och där stod också den lille löjtnanten. Jaha. De såg ut att ha något att omtala. Jaha — när det gällde Jonas. Förstås, så kunde man aldrig veta säkert. Emellertid —

— Jaha, stig på bara, sade han och tog på sig ämbetsminen. Han gav hustrun en vink, och hon försvann tyst in i köket.

— Sitt ner, sade länsman med en gest mot soffan. Nej, inte du, Jonas, du kanske vill slå dig ner här framme.

Han makade fram en stol och satte sig själv vid skrivbordet. Han betraktade Jonas under tystnad, han såg det bleka, beslutsamma ansiktet, den böjda kroppen, de krampaktigt knutna händerna. Jaha — det här var nog allvarliga saker. Han tog fram ett rent vitt ark öppnade locket på bläckhornet och doppade pennan. Han gjorde sig ingen brådska, tittade några krumelurer på undersläget, lade huvudet på sned och tittade oavvänt på den böjda gestalten. Det gick sekunder av tystnad. Han harklade sig.

— Hur skulle vi ha det nu? frågade han i ett slags godmodigt spänningsmättad ton.

Då rann bekännelsen till. Den kom i trevande stötar. Han gjorde inga frågor, bara anteckningar på det vita arket. Se Jonas skulle tas på det här sättet. Han skulle inte avbrytas, för då blev han virrig och stammig. Som sagt — det här artade sig bra. Men till saken, nån gång. Till motiveringen, för tusan! Måste han nu bli tvingad sätta i gång med förhöret?

Då blev det plötsligt tyst i rummet. Han väntade en stund med pennan på papperet. När ingenting hände, blev han tvungen mana på:

— Vidare sade han.

Men han fick inget svar. Plötsligt böjde han sig ner över det skrivna. Han läste att Jonas trillat i sjön. Att Halvdan räddade honom upp i båten. Att efter detta Halvdans egna krafter tröt. Att han bortförts av strömmen, drunknade. Ren olyckshändelse. Mycket tråkigt. Jaha.

— Så nu tar jag villigt skulden, hörde han Jonas säga.

Han kunde inte låta bli att smäla. Nej, sannerligen om han kunde låta bli. Här satt en i

Novell av Gösta Höglund

Novell av Gösta Höglund

sug och båten sluntrade. Jag tappade balansen, stöp i sjön och började gasta. Bror min hoppade i och fick tag i mig. Men båten kom på drift. Han släppte mig för några ögonblick och fick tag i akterlinan. Det blev tröttsamt med både mig och båten. Och så var det strömmen. Han stretade och drog och slogs för oss båda och hur det var fick han mig halvvägs över relingen. Men själv orkade han inte mera. Han blev kvar —

Den stackars mannen brast i gråt. Huvudet skakade av och an, han knöt sina händer.

— Och det här har jag gått och haft i mig, utan att säga det till någon, snyftade han. Inte ens länsman har fått veta det. Men nu måste det ut. Jag går raka vägen till länsman och bekänner

— Jag följer med er, sade löjtnant Jenny.

Hon märkte att hennes kropp skakade i frossa.

Länsman Eriksons hustru hade nyss kommit hem från mötet. Mannen satt vid sitt skrivbord med ryggen emot hennne. Han tvekteс djupt försjunken i sina papper.

— Hon var rar, den där lilla löjtnanten, sade hustrun.

— Jaha, svarade länsman.

— Hon fick oss att sjunga, så det skallrade i rutorna.

Tystnad

— Hela skolsalen var fullsatt, fortsatte hustrun.

Fortfarande fick hon inget svar.

— Jonas var där, sade hon.

— Vad säger du!

Eriksson snodde runt i stolen och såg häpet på hustrun. Hon tänkte upprepa sig, då det bultade på dörren. Eriksson reste sig och kastade en blick på mössan. Han var van vid sena besök och snabba utrevekningar. Med mössan i hand gick han ut och öppnade.

Där stod Jonas. Jaha. Och där stod också den lille löjtnanten. Jaha. De såg ut att ha något att omtala. Jaha — när det gällde Jonas. Förstås, så kunde man aldrig veta säkert. Emellertid —

— Jaha, stig på bara, sade han och tog på sig ämbetsminen. Han gav hustrun en vink, och hon försvann tyst in i köket.

— Sitt ner, sade länsman med en gest mot soffan. Nej, inte du, Jonas, du kanske vill slå dig ner här framme.

Han makade fram en stol och satte sig själv vid skrivbordet. Han betraktade Jonas under tystnad, han såg det bleka, beslutsamma ansiktet, den böjda kroppen, de krampaktigt knutna händerna. Jaha — det här var nog allvarliga saker. Han tog fram ett rent vitt ark öppnade locket på bläckhornet och doppade pennan. Han gjorde sig ingen brådska, tittade några krumelurer på undersläget, lade huvudet på sned och tittade oavvänt på den böjda gestalten. Det gick sekunder av tystnad. Han harklade sig.

— Hur skulle vi ha det nu? frågade han i ett slags godmodigt spänningsmättad ton.

Då rann bekännelsen till. Den kom i trevande stötar. Han gjorde inga frågor, bara anteckningar på det vita arket. Se Jonas skulle tas på det här sättet. Han skulle inte avbrytas, för då blev han virrig och stammig. Som sagt — det här artade sig bra. Men till saken, nån gång. Till motiveringen, för tusan! Måste han nu bli tvingad sätta i gång med förhöret?

Då blev det plötsligt tyst i rummet. Han väntade en stund med pennan på papperet. När ingenting hände, blev han tvungen mana på:

— Vidare sade han.

Men han fick inget svar. Plötsligt böjde han sig ner över det skrivna. Han läste att Jonas trillat i sjön. Att Halvdan räddade honom upp i båten. Att efter detta Halvdans egna krafter tröt. Att han bortförts av strömmen, drunknade. Ren olyckshändelse. Mycket tråkigt. Jaha.

— Så nu tar jag villigt skulden, hörde han Jonas säga.

Han kunde inte låta bli att smäla. Nej, sannerligen om han kunde låta bli. Här satt en i

bittraste själakval olycklig broder till den omkomne, han satt här och försökte påbörda sig ett brott som aldrig blivit utfört. Lagen ska ha sin gång — tänkte länsman — vi blev ju tvungna förhöra honom i höstas. Då stammade han och pratade smörja och, som sagt, några bevis fanns inte. Bevis — här ligger nu beviset —

Han reste sig i stolen och lade sin stora hand på Jonas skuldra.

— Jaha, sade han. Du måtte ha haft det svårt, Jonas, efter den här olyckshändelsen —

Han tog den darrande handen i sin och tittade uppåt takkronan till. Det blänkte i kristallen och prismorna lyste, precis som Jonas ögon. Han blev känslosam — jahadå! Han rådde över blicken på den där snälla lilla människan i soffan. Hon satt där med gepäck, bahytt, gula snoddar och frälsningskrage. Han tittade på det svarta åbäket vid hennes fötter.

— Vad har fröken där? frågade han för att ha något att säga.

— Gitarren, kvittrade hon.

— Jaha, då kanske vi kunde få höra en bit, eller hur. — Ahum — det lättar —.

Fortfarande med sin hand tungt vilande på Jonas skuldra föste han mannen framför sig mot soffan. Båda satte sig intill löjtnant Jenny, de väntade och hörde de första, trevande ackorden. Länsman Eriksson lutade sig tillbaka och sade:

— Jaha — om jag nu inte missminner mig, så skall det finnas en gammal läsarpsalm som börjar så här:

»Sången om Kristi försoning».

Dagens namn:
JUSTUS.
Solen går upp kl. 5.15 och ned kl. 7.07.

Morgondagens namn:
ALFHILD.
Solen går upp kl. 5.15 och ned kl. 7.05.

SLAGSMÅL I KYRKAN.

Bänkplatsernas fördelning i kyrkorna var för 1600- och 1700-talens svenska folk en mycket betydelsefull, ja, rent av allvarlig angelägenhet. Genom avgifter till kyrkan kunde särskilda bänkplatser erhållas fria från intrång av utomstående. Men även var man hade sin plats på en viss bänk. Platsen närmast stora gången var den förnämsta. Grimberg i "Svenska folkets underbara öden" anför en dråplig historia, som utspelades i Kalmar slottskyrka någon gång på 1600-talet. De agerande är en "landskamrerska" och en "slottskassörska". Vi betecknar den förra damen med LK och den senare med SK. Den ena försöker tränga den andra längre in i bänken.

Sk.: — Du smålandstäppa, är jag icke så god som du? Jag skall inte sitta ner om dig.

Lk.: — Jag går inte ner om dig såsom din piga. Jag går, ta mig tusende djävlar, inte ner om dig, sakramentskade slyna!

Sk.: — Den stund jag går ner om dig, tage mig tusende djävlar, kona.

Härpå följde slagsmål, sparkar och hårrivning. Och detta skedde under pågående predikan. De båda damerna blev anklagade för kyrkofridsbrott och bötfällda men de försonades inför konsistoriet. Sådana uppträdanden var inte sällsynta förr i tiden.

Hyvsningen har gått åtskilligt framåt sedan den tiden — inte minst vad umgänget mellan de kvinnliga kyrkobesökarna beträffar.

TUPPHJÄLTE I SMÅLAND.

En väldig batalj har utkämpats i Smålands Burseryd, och man kan vara ganska övertygad om, att efter detta kommer jakten på rävarna att bli mer skoningslös än någonsin förr. Det började med att en lantbrukare i Hult på morgonen fann sin hönsgård i bedrövligt skick. En massa fjädrar och några döda höns vittnade om vad som försiggått. I övrigt var alla hönsen borta.

Men på eftermiddagen inträffade något oväntat. På en skogsstig kom tuppen i ensamt majestät vandrande fram på väg hem till sina eventuellt överlevande pullor. Och tuppen var inte vacker att skåda. Stjärtfjädrarna var borta och på ryggen var han närmast naken. Han var blodig och sargad på alla sätt, men humöret höll han uppe. Det syntes tydligt, att han varit i strid med räven och avgått med segern. Den käcke tuppen i Burseryd åtnjuter nu bästa vård. När han kryat till sig, tänker man släppa ut honom mot räven igen.

HÖNAN FÖRSÖRJER FAMILJEN.

Att en ensam höna försörjer en hel familj — ja det kan väl bara förekomma i Tyskland just nu, där dels förhållandena är märkliga på det hela taget, dels anspråken på försörjning inte är de högsta. Det är emellertid en arbetarhustru som berättar. Vi har en höna, säger hon. Min man är arbetslös. Hönan lägger fyra ägg i veckan. Familjen behåller ett av äggen. De tre återstående byter vi mot cigarretter. Vi får fem cigarretter för ett ägg. Cigarretterna säljer vi för sex mark stycket. Hönan förtjänar således 90 mark i veckan — och det räcker till både kött, smör och bröd.

*

Mor Kajsa är på besök i prästgården och bjuds på vin i stället för den sedvanliga kaffekoppen. Hon sitter en stund och funderar; vill gärna visa sig hövlig och säga skål men tänker, att ordet nog är för världsligt i ett prästhus.

Slutligen stiger hon upp, niger djupt och säger:

—Hosianna, prostinnan lilla!

Biltrafiken på valdagen.

Även inför årets val har k. m:t medgivit de vanliga lättnaderna i biltrafiken på valdagen den 15 september.

TENDENSEN ÄR KLAR:

Allt klarare insikt om nödvändigheten av landsbygdsfolkets politiska enighet

Landsbygdspartiet gick ju kraftigt framåt vid valen 1942 och 1944. Man har all anledning hoppas, att den goda tendensen skall fortsätta, tidningen. Man kan räkna med en nton Pettersson i ett uttalande för hållning är absolut nödvändig. Lanhel del nya landstingsmandat i höst. framhåller partiets förbundssekr. Abygdsfolket att politisk sammanAllt klarare framstår det för landsdbygdspartiet befinner sig ju på snabb frammarsch och har nu över 100.000 medlemmar, medan de andra partierna alltmera går tillbaka på den egentliga landsbygden. SLU och SLKF kommer säkert att bli betydelsefulla faktorer i höstens valslag. Från samtliga befolkningsgrupper på landsbygden sluter man nu alltmera upp kring sammanhållningsidén. Det är en nödvändig utveckling. Vid höstens val krävs ett enigt krafttag, om vi skall kunna uppnå rättvisare förhållanden för landsbygdens folk.

— Vårt parti gick ju framåt kraftigt vid valen både 1942 och 1944, erinrar hr Pettersson, och vi har anledning hoppas, att den goda tendensen skall fortsätta även vid valet nu i höst. Vid landstingsmannavalet 1942 vann vi ju 35 nya mandat. Siffrorna från 1944 års riksdagsmannaval, överförda på landstingsvalkretsarna, motsvarar cirka 25 nya landstingsmandat. Och 1944 års röstsiffror har vi alla möjligheter att uppnå och överträffa, även om man alltid måste räkna med att statistiken visar ett procentuellt sämre valdeltagande vid ett landstingsmannaval än vid ett riksdagsmannaval. Ett crux är ju också, att industribefolkningen ökat o. landsbygdsbefolkningen minskat — inte så mycket dock på ett par år — men detta motverkas säkert mer än väl av det ökade intresset för vårt parti.

Politisk sammanhållning självklar sak.

— Under de senaste åren har landsbygdsbefolkningen mer och mer kommit till insikt om att det inte räcker med enbart facklig och ekonomisk organisation, fortsätter hr Pettersson. Man börjar bli på det klara med att den politiska sammanhållningen är det nödvändigaste och väsentligaste. Denna utveckling får ju inte minst sina uttryck i den snabba ökningen av medlemsantalet i Landsbygdspartiet. Vi har nu över 100,000 medlemmar i partiets organisation, vilket betyder en ökning under det gångna året med cirka 6,000. Vid sidan härav har vi ju också våra starka systerorganisationer SLU med sina över 113,000 medlemmar, landets största ungdomsrörelse, och SLKF med över 31,000 medlemmar, stadd på snabb frammarsch.

På en del håll i landet har den landsbygdspolitiska organisationen hunnit bli ganska färdig. I Idala socken t. ex. hade vi 1944 av 149 avgivna röster inte mindre än 144 på vårt parti. Men det finns också tämligen obearbetade bygder, t. ex. i övre Norrland. Där kan jag säga, att det ofta visat sig, att det går lättare att organisera folk, som redan kommit med i de ekonomiska och fackliga organisationerna. De har alltså hunnit lära sig organisationens betydelse, och att sammanhållningen även måste avse det politiska planet, anser de vara självklar sak.

Varför vi samlar allt flera av landsbygdens väljare? Ja, det har under de senare åren allt tydligare framstått för väljarna, att vårt parti — Landsbygdspartiet — verkligen är den enda möjligheten för landsbygdens folk. Utvecklingen måste gå mot landsbygdsfolkets konsekventa sammanhållning i det politiska uppträdandet. Vid 1940 års val hade högern o. folkpartiet tillsammans cirka 100,000 landsbygdsröster mer än Landsbygdspartiet. Men 1944 hade deras övervikt här krympt ihop till litet över 1,600, och om man till städerna lägger rösterna från köpingarna, så hade landsbygdspartiet nära 20,000 landsbygdsröster mer än högern-folkpartiet. Tendensen är alltså tydlig och klar. Trots våra motståndares propaganda och vår egen tidningspress svaga spridning i vissa delar av landet har landsbygdsfolket kunnat komma till allt klarare insikt om att den politiska sammanhållningen behövs för att få fram rättvisa inför landsbygdens krav. Och den utvecklingen fortsätter i alltmer stegrad takt — vilket också är en nödvändighet i det varaktiga läge, som landsbygden i olika avseenden befinner sig i.

God stämning inför valet.

— I rapporterna från våra ombudsmän ute i distrikten betygas, att det ligger bra till för vår organisation. Intresset för vårt parti ökas ständigt. Och stämningen inför höstens val är mycket god. Bland de nya årsklasserna, som nu kommer med i valet, har vi säkert på den egentliga landsbygden — inte minst tack vare vår livaktiga ungdomsorganisation — mer att hämta än de andra partierna. Tidigare har det också varit så vid valen, inte minst på landsbygden, att procenttalet för röstande kvinnor varit åtskilligt lägre än för männen — fast det har ju dock blivit bättre och bättre i det avseendet. Nu är jag övertygad om en väsentlig förbättring för landsbygden, ty vår livaktiga SLKF-rörelse befinner sig överallt i vårt land på snabb frammarsch.

Ja, som jag nämnde, har vi fått en ständigt ökad anslutning från landsbygdens olika befolkningskategorier. Detta gäller inte minst tjänstemän på landsbygden. Vårt partis klara inställning i dyrortsfrågan har vunnit deras fulla gillande. De andra partierna har ju visat sina verkliga avsikter gentemot landsbygden, inte minst då de konserverade dyrortssystemet. Med de svårigheter som mångenstädes finns på landsbygden måste folk naturligtvis reagera mot att ett arbete där skall vara sämre betalt än i staden.

De kommunala valen betydelsefulla.

— I de kommunala valen är det också väsentligt, att landsbygdsintressena bevakas. Kommunalfullmäktige finns det ju numera i flertalet socknar. Vad som sker på det kommunala området är som bekant inte minst betydelsefullt för bygdens utveckling.

Ja, som jag redan nämnt, betonar hr Pettersson till sist, är stämningen inför valet den bästa inom Landsbygdspartiet, och det med all rätt. Landsbygdsfolket finner i den politiska sammanhållningen alltmera en självklar sak. Nu i höst måste vi alla på landsbygden hålla ihop i landstings- såväl som de kommunala valen, så att vi kan åstadkomma en kraftig stöt framåt mot rättvisare förhållanden för landsbygdens folk.

När kom tobaken till Sverige?

Med tanke på Sveriges goda handelsförbindelser med England och Holland under 1500-talet är det sannolikt att tobaken inte var alldeles okänd här åtminstone i slutet av nämnda sekel, heter det i en liten artikel om Svensk tobakshistoria i Monopolets tidning Tobak. I varje fall var det trettioåriga kriget, vilket faktiskt mer än något annat bidrog till tobaksbrukets utbredning på kontinenten, är största betydelse även för tobakens insteg här hemma. Av skottar lärde de svenska soldaterna att ta sig ett bloss mellan krigiska värven. När de återvände till Sverige hade de både tobak och snugga i ränseln. 1629 utbröt kalabalik vid ett studentmöte i Uppsala mellan vänner och hatare av tobaken. Till 1641 var tobakshandeln fri men nämnda år började en vidlyftig lagstiftning, som väl i viss mån var diktterad av omsorgen om folkets hälsa men förmodligen i lika hög grad av statens behov att fylla sin sinande kassa. En experimenterade man med monopolisering av tobaken, än med tobaksprivilegier. Under 1700-talet började man uppmuntra den inhemska tobaksodlingen och försök i Skåne på 1720-talet utföllo gynnsamt 1725 anlade Jonas Alströmer en tobaksplantering i Alingsås, där han året därpå startade ett tobaksberederi. Vid 1730-talets slut funnos ett trettiotal beredarier med omkring 25 arbetare i varje.

Tre små tanter i vida krinoliner, en vördig herre i blå långrock, två linhåriga barnungar och en liten svart hund är huvudpersonerna i S. F:s första färgfilm, som just håller på att spelas in. Det är Elsa Beskows populära barnbok "Tant Grön, Tant Brun och Tant Gredelin", som blir film, och som sig bör med en riktig sagofilm blir den i färg.

GRUNDPROGRAM för Landsbygdspartiet BONDEFÖRBUNDET

Landsbygdspartiet Bondeförbundet vill på nationell och kristen grundval arbeta för vårt svenska samhälles välfärd och förkovran. Den folkliga självstyrelsen på den allmänna och lika rösträttens grund, liksom den medborgerliga frihetens övriga bärande grundsatser utgöra omistliga värden, som oförminskade måste bevaras åt framtiden. Detta oförytterliga frihetsarv måste kraftigt värnas, tro och heder hävdas som grundpelare för svensk rättskultur, liksom rättvisans och rättfärdighetens principer i allmänna angelägenheter. Den kommunala självstyrelsen, som utgör källan till medborgarfriheten, måste för framtiden bevaras som en livsviktig funktion i samhällslivet. I lagstiftning, rättskipning och förvaltning skall grundsatsen om allas likhet inför lagen obetingat gälla. Alla medborgare skola tillerkännas likvärdiga rättigheter och åläggas likvärdiga plikter i samhället.

Det svenska samhället av i dag vilar på det gamla bondesamhällets grund. Den historiska erfarenheten visar, att svensk bondebefolkning alltid utgjort ett samhällsuppbärande element, som skänkt styrka och stabilitet åt landets utveckling och utgjort det säkraste värnet för lag och rätt. Jordbruket är modernäringen och förutsättningen för vår självförsörjning. Den jordbrukande befolkningens bevarande och stärkande utgör alltfort ett stöd för landets yttre och inre frihet.

Den ekonomiska utvecklingen under senare tid har för städer och tätorter förlöpt gynnsammare än för landsbygden. Omtanke om landsbygdens befolkning och näringsliv måste därför intaga en framträdande plats i vårt politiska liv. Landsbygdsbefolkningen måste i ekonomiskt, socialt och kulturellt hänseende beredas en med andra samhällsgrupper likvärdig ställning. I överensstämmelse härmed vill Landsbygdspartiet Bondeförbundet samla jordbrukets och landsbygdens folk, samt alla, som dela dess samhällssåskådning, till gemensam kamp för rättvisa och likställighet vid avgörandet av landets livsfrågor:

För sitt arbete uppställer partiet följande riktlinjer:

1) Näringslivet bör bygga på enskild äganderätt och fri företagsamhet. De enskilda medborgarnas initiativkraft företagsamhet och ansvarskänsla bör omhuldas och uppmuntras. Målet för näringspolitiken måste vara att med tillvaratagandet av vårt lands naturtillgångar bereda möjlighet till arbete och likvärdig utkomst för hela folket. Samarbete mellan statens organ och den enskilda företagsamheten bör komma till stånd i avsikt att ernå bättre försörjning och för att förebygga kriser och arbetslöshet. Utrikeshandeln måste så inriktas, att hemmamarknadsnäringarnas berättigade intresse tillgodoses.
2) Jorden måste bevaras i den jordbrukande befolkningens ägo. Jordbruket tillförsäkras en med andra näringar likvärdig ekonomisk standard. Målet för jordbrukspolitiken måste vara att skänka vårt lands jordbruk full lönsamhet. Familje- och bondejordbruket bevaras. Det mindre jordbruket ges ökat stöd. Alla inom jordbruk jämte fiske och trädgårdsodling arbetande beredas tryggad utkomst. Spekulation med jord och skog måste effektivt förhindras. Jordlagstiftningen bör avvägas så, att olämplig fastighetsbildning förhindras. Verksamma åtgärder böra vidtagas för höjande av skogsbrukets bärighet, så att skogsägarna tillförsäkras ett tillfredsställande rotvärde och de inom skogsbruket sysselsatta beredas en lika god ställning som andra jämförliga arbetargrupper.
3) Näringslivet på landsbygden beredes möjlighet till rikare utveckling genom stöd åt företagsamheten inom såväl jordbruk som industri, småindustri och hantverk därstädes.
4) Starka och välordnade ekonomiska och fackliga föreningar äro en förutsättning för att många på politisk väg uppnådda resultat skola bli till avsett gagn för jordbruksbefolkningen. Vi vilja därför kraftigt arbeta för allmän anslutning till och obrottslig solidaritet med jordbrukets ekonomiska och fackliga organisationer.
5) De penningpolitiska åtgärderna måste syfta till bibehållandet av en stabil prisnivå och ett fast penningvärde varigenom näringslivet och sparandet främjas. Skadligt storfinansiellt inflytande över produktionen bör brytas och jobberi med svenska värden förhindras. Effektiv kontroll över monopol, truster och banker upprätthållas.

Kreditväsendet på landsbygden bör utvecklas så, att sparmedlen komma dess eget näringsliv tillgode.

Skattetrycket i stat och kommun avvägas med hänsyn till ekonomisk bärkraft.

6) Riksdagens kontroll över administrationen och statsmedlens användning måste kraftigt hävdas, ämbetsmannainflytandet inom det offentliga livet begränsas och tendenser till ökat statsinflytande på den kommunala förvaltningens olika områden effektivt motarbetas. Utgifterna för förvaltningen bör hållas inom rimliga gränser.

De statsanställda på landsbygden böra ha fullt jämförbara avlöningsförhållanden med dem, som äro bosatta i städer och tätorter. Skatteavdrag och sociala förmåner måste vara likvärdiga för alla folkgrupper, oavsett bostadsort.

7) Folkundervisningen måste bygga på den kristna livsåskådningens grund och inriktas såväl på karaktärsdaning som kunskapsmeddelande. Folkskolan måste som grund för den medborgerliga bildningen förbättras. Likvärdiga möjligheter till praktisk och teoretisk utbildning måste beredas alla.

Det frivilliga bildningsarbetet bör kraftigt stödjas.

8) De socialpolitiska åtgärdena måste syfta till att bereda ökad trygghet. Socialförsäkring, som ger stöd och hjälp åt individ och familj vid minskad eller helt bortfallen arbetsförmåga är nödvändig. Landsbygdens folk måste bli delaktigt av de sociala förmånerna på ett med stadsbefolkningen likvärdigt sätt. Bostadspolitiken handhaves så, att en rättvis avvägning kommer till stånd mellan landsbygden och tätorterna. Genom verksamt stöd åt rationell bostadsförbättring på landsbygden beredes bättre arbetsförhållanden för husmödrarna.
9) En positiv befolkningspolitik måste föras. Familjebildningen och bosättningen böra på allt sätt underlättas. I synnerhet böra ökade möjligheter beredas för de unga att vid någorlunda tidig ålder bilda hem. De sedligt och moraliskt nedbrytande krafter, som verka i riktning att upplösa familjebanden, måste bekämpas. Barnen böra beredas god vård under uppväxtåren. Försörjningsbördan utjämnas, så att de barnrika familjerna kunna upprätthålla en god levnadsstandard.
10) Folkmaterialeta bevarande och stärkande är en livsfråga för vår nationella utveckling. Ett energiskt arbete måste bedrivas för att höja folkhälsan, i främsta rummet genom föregyggande hälsovård. Förhärjande folksjukdomar böra effektivt bekämpas. Alkoholens fördärvliga verkningar böra bekämpas genom effektiv upplysning och nykterhetsfrämjande lagstiftning. Målet är allmän folknykterhet.
11) Det gällande valsystemet bör ändras, så att landsbygdens folk beredes bättre möjligheter att hävda sig gent emot de större tätortsmas väljare och därigenom behålla en representation, som motsvarar dess storlek och betydelse.
12) Utrikespolitiken måste syfta till att trygga vårt lands självständighet och oberoende. Ett efter vårt försvarspolitiska läge och våra resurser anpassat försvar upprätthålles. Det internationella samarbetet måste grundas på principer, som bevara och värna folkens frihet och självbestämmanderätt. Samarbetet mellan de nordiska länderna stärkes.

Sk. Fagerhult

Fagerhults skolstyrelse

har haft sammanträde under nämndeman Erik A. Nilssons i Yxenhult ordförandeskap.

Som skolsträderska för den nya undervisningsavdelningen i Fagerhult beslöts anställa fru Vivi Edvardsson, Sk. Fagerhult, mot en lön av 150 kr. pr läsår.

Folkskoll. Anna Söndergren och Ann-Mari Gustafsson beviljades tjänstledighet på grund av sjukdom med resp. folkskoll. Bror Wennhagen, Rebbelberga och kyrkoadj. Erik Olén, Sk. Fagerhult, som vik.

Beslöts göra följande ändring av ordningsstadgan för distriktets skola: Det dagliga arbetet i skolorna börjar kl. 8,20 fm. i Fagerhult och Yxenhult, i övriga skolor kl. 8.50. Folkskoleinsp. hade tillstyrkt och målsmännen beretts tillfälle yttra sig, och ändringen vidtogs i överensstämmelse med de flesta målsmännens mening.

S. k. förstärkningsläsning bestämdes skola förekomma vid småskolan i Sk. Fagerhult.

Som slöjdlärarinna vid två kvinnliga slöjdavdelningar i Sk. Fagerhult anställdes fru Astrid Karlsson, Kilhult.

Beslöts med största tacksamhet mottaga en gåva av 500 kr. från folkskoll. Herman Nilsson, Gentofta. Gåvan skulle utgöra en fond till minne av hans framlidna fru Edit Nilsson, som liksom lärare Nilsson under en följd av år varit Yxenhultsbo. Ur fonden skall årligen räntan användas till premier åt en eller två särskilt flitiga elever vid Yxenhults kvinnliga slöjdskola.

Beslöts bevilja stationsföreståndaren under tiden 26 sept.—2 okt. 1946.

Boknytt

TRIUMFBAGEN. roman, av **Erich Maria Remarque.** Bonniers. Pris 12.50, inb. 16,00.

En landsflyktig tysk läkare i Paris strax före kriget Han har flytt från sitt land och lever under ideen i Paris, där han samverkeöst utnyttjas av en berömd kirurg. Han möter en ung kvinna och en hård kamp börjar innan han lyckas och kan vinna henne. Författaren till "På västfronten inter nytt" har här skapat en underbar roman, en protest mot våld och omänskliehet och en skildring från den rotlösa mellankrigsgenerationen Det är en gripande, fängslande och på samma gång intensiv mänsklig roman.

FRIST TILL GRYNINGEN äventyrsroman, av **William Irich** Centrum förlag. Pris 5,75

För alla älskare av verkliet spännande gangsterromaner är boken ett verkligt fynd En ung man misstänkes oskyldigt för ett mord — en hel vanlig intrig — men på fyra timmar måste han bland Newyorks 7 miljoner invånare själv hitta mördaren, annars riskerar han själv elektriska stolen. Och det blir en raffinerade kappjoning med tiden. som lyckas tack vare en söt flicka.

Filmnytt

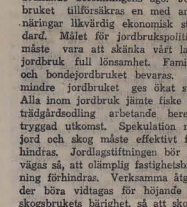

Einar Axelsson och Peter Fischer i "Tant Brun, Tant Grön och Tant Gredelin".

RADIOPROGRAMMEN

Lös Ederradiolicens!

Måndagen den 2 september.

Riksprogrammet:

Morgongymnastik.
7.10 Ledare: Gösta Karås.
7.25 Ledare: Maja Carlquist.
7.45 Morgonandakt (kontraktsprosten Erland Björck, Kalmar).
8.00 Nyheter och väderlek.
8.15—8.45 Lokalt över Stockholm: Skolradiona korrespondenskurs i engelska.
12.00 Klockspelet från Stadshustornet; dagens dikt. Därefter: Underhållningsmusik av Madame Yvettes trio (Göteborg).
12.20 Nyheter och väderlek.
12.50 Valutor och fondbörs.
13.00 Ransarkungen. Nils Eriksson berättar om nybyggare som bröt bygd i vildmarken (Umeå).
13.20 Kinesisk lyrik i nordisk ton. Solistprogram under medverkan av Margareta von Fleditz, sång. Vid flygeln: Carl Tillius (Göteborg).
13.40 Ny svensk lyrik: "Sånger till lättjan" av Nun Ekelöf, "Det var några lägmälta toner" av Runer Jonsson och "Sommarland" av Sven Larson. Upplläsning av Birgitta André.
13.55 Underhållningsmusik av Winitskys kapell (Malmö).
14.45—15.00 Vår trevliga kvart. Underhållning för barn.
17.00 Väderleksrapport.
17.10 Jean-Fred Melo, Paris, sjunger till Gunnar Andersons ensemble (Malmö)
17.45 Grammofonmusik.
1. Funiculi-Funicula (Denza-Zanardino) (Gino Sinimberghi, sång).
2. Rosen av den Södra (Joh. Strauss) (Wiens filharmoniska ork. Dir.: Clemens Krauss).
3. Ryk näktergalsång (Alabiev-La Forge) (Lily Pons, sång. André Kostelanetz ork.).
4. L'amour toujours, l'amour (Friml-Cushing) (Meredith Willsons ork.).
5. Vandringsvisa (G. Wahlberg) (Edvard Persson & Co, sång).
6. Antilopen (M. Uhlemann) (Hans Bund och Georg Haentzschel, pianoduo).
7. Ur »Hans och Greta (E. Humperdinck) (Solister: Anni Frind och Else Ruziczka-Schmidt).
8. Menuette ur »Kung Kristian II» (J. Sibelius) (Symfoniork. Dir.: Armas Järnefelt).
9. Zapateado (P. de Sarasate) (Yehudi Menuhin, violin).
10. Norsk dans nr 2 (E. Grieg) (London symfoniork. Dir.: Leo Blech).
11. Kung Heimer och Aslög (Söderman-Hedberg) (Sigurd Björling, sång. Dirigent: Nils Grevillius).
12. Clair de lune (C. Debussy) (Walter Giesecking, piano).
13. Ur »Simone Boccanegra», akt 3 (G. Verdi) (Solister: Lawrence Tibbet, Giovanni Martinelli, Rose Bampton, Leonard Warren och Roberta Nicholson. Dir.: Wilfred Pelletier).
14. Festpolonaise (J. Svendsen) (Göteborgs symfoniork. Dir.: Tor Mann).
18.45 Äta färskt — eller konservera? Föredrag av Lisa Svenander-Lanke (Malmö).
19.00 Nyheter och väderlek, dagens eko.
19.30 Kommunisterna inför valen. Riksdagsman Sven Linderot och chefredaktör Gustav Johansson intervjuas av redaktörerna Tore G. Wärenstam, Borås Tidning (h), Torsten Andersson, Sjuhäradsbygdens tidning (bf), O. U. Wernhelin, Eskilstuna-Kuriren (fp) och Karl Fredriksson, Morgon-Tidningen (s).
20.10 Berwaldjubiléet 1946. Från Radiotjänsts offentliga konsert i Göteborgs konserthus. Medverkande: Göteborgs radioorkester. Dir.: Sixten Eckerberg.
21.00 Tant Klara. Ur "Kvartetten som sprängdes" av Birger Sjöberg. Uppläsning av Ake Claeson.
21.20 På ett litet café. Carl Holmberg sjunger till Sune Waldimirs ensemble.
21.45 I dag...
22.00 Nyheter och väderlek.
22.20 Madame Pompadour, operett av Leo Fall, Akt II från Kung. Teatern. (Bandupplagning). Dirigent: Sten Ake Axelsson. Personer: Markisinnan de Pompadour — Isa Quensel; Maurepas, justitieminister — Arne Wirén; Joseph Calleot — Max Hansen; Belotte — Brita Stina Melander; René — Einar Beyron; Boucher — Erik Sundqvist, Tourelle — Bertil Alstergård; Collin — Folke Cembræus; Majoren — Leon Björker; Löjtnanten — Börje Nilsson; Polard — Sven-Erik Jacobson; Kungen — Sten Lindgren.
22.55—23.15 Irving Berlin-sånger. (Grammofon).

Prenumerera på L. T.

Tisdagen den 3 september.

Riksprogrammet:

Morgongymnastik.
7.10 Ledare: Gösta Karås.
7.25 Ledare: Maja Carlquist.
7.45 Morgonandakt (kontraktsprosten Erland Björck, Kalmar).
8.00 Nyheter och väderlek.
12.00 Klockspelet från Stadshustornet; dagens dikt. Därefter: Berit Romsondagens dikt. Därefter: Berit Romsondagens dikt. Därefter: Underhållningsmusik av Madame Yvettes trio (Göteborg).
12.20 Nyheter och väderlek.
12.50 Valutor och fondbörs.
13.00 Radiotjänsts underhållningsorkester. Dir.: Sven Sköld.
14.00 Hur klär ni era barn? Samtal om barnkläder.
14.20—15.00 Kyrkokonsert från Eds kyrka i Värmland av Uno Ehrelius, sång, och Olle Ljungdahl, orgel.
16.30 Andaktsstund för estlandssvenskar. Psalm 66; 1. Hälsningsord. Estlandssvenskarnas kör sjunger: "Än vi gå" och "I den staden". Betraktelse av pastor Arthur Johanson. Unison sång: Det är saligt på Jesus få tro (J. P. Webster).
17.00 Väderleksrapport.
17.10 Värmländskt. Johnny Schönning och Nils Alderlin spelar låtar. Birger Samuelson läser värmlandshistorier.
17.50 Hjälp Europahjälpen! Lyssnarnas egna önskeprogram på grammofon.
18.50 Här är Paris!
19.00 Nyheter och väderlek; dagens eko.
19.30 Vad vi spelar i sommar, ett schlagerprogram av Thore Ehrlings orkester.
20.00 Samarbete i nya former. Vi presenterar dagens händelse på den svenska arbetsmarknaden.
20.35 Friedrich Mehler: Sonat för violin och piano d-moll op. 16. Carl Garaguly och Sten Frykberg.
21.00 Runt det gyllene Skåne. Käsert av Gunnar Cederschiöld.
21.25 Musik av Ake Jelvings ensemble.
22.00 Nyheter och väderlek.
22.20—23.00 Alf Alfer sjunger till Kabaretorkestern. Arr. och dir.: William Lind.

Onsdagen den 4 september.

Riksprogrammet:

Morgongymnastik.
7.10 Ledare: Gösta Karås.
7.25 Ledare: Maja Carlquist.
7.45 Morgonandakt (kontraktsprosten Erland Björck, Kalmar).
8.00 Nyheter och väderlek.
12.00 Klockspelet från Stadshustornet, dagens dikt. Därefter Musik av Eric Höres wienerensemble.
12.20 Nyheter och väderlek.
12.50 Valutor och fondbörs.
13.00 Unga flyghjältar. Fritiof Billquist läser ett kapitel ur en ungdomsbok av Göre Cozzani.
13.20 Kabaretorkestern spelar. Dirigent: William Lind.
14.00 Vart skall jag vända mig? Brevlåda för sociala frågor. (Anna Lisa Söderblom).
14.30—15.00 En halvtimme med Birgit och Lars Lennartsson.
17.00 Väderleksrapport.
17.10 Klingonplockningen. Gun Rodhe-Lindwall läser ett kapitel ur "Kristina på Hammardalen" av Frida Åslund.
17.25 Nils Larsson spelar gitarrkompositioner.
17.50 Att börja studera vid universitet. Fil. dr Karl Eriksson ger några råd.
18.00 Grammofonmusik.
1. Introduction, nocturne och valse ur »Divertissement» (J. Ibert) (Bostons promenadork. Dir.: Arthur Fiedler).
2. Flickorna i Cadiz (L. Delibes) (Jeanette MacDonald, sång. Dir.: Giuseppe Bamboschek).
3. Adagio (W. A. Mozart) (Georg Kulenkampff, violin. Berlins filharmoniska ork. Dir.: Hans Schmidt-Isserstedt).
4. Lärlerna nr 7—12 (F. Schubert) (Alfred Cortot, piano).
5. Saltarello (Vieuxtemps-Godard) (Symfoniork. Dir.: F. Rühlmann).
6. Recondite armonia, aria ur »Tosca» (G. Puccini (Solist: Feruccio Tagliavini. Dir.: Ugo Tansini).
7. Intermezzo ur »Pajazzo» (R. Leoncavallo) (Sächsische Staatskapelle. Dir.: Karl Böhm).
8. Sirènes ur »Nocturnes» (C. Debussy) (Paris konservatorieork. Dir.: Piero Coppola).
9. Vals A-dur (J. Brahms) (Siegfried Borris, violin).
10. Operettpotpurri (Joh. Strauss) (Ork. Deutsches Opernhaus, Berlin. Dir.: Walter Lutze).
11. Home on the range (Bing Crosby, sång. Victor Youngs ork).
12. Irritatien blues (K. Bonfils) (Kjeld Bonfils, piano).
13. En kvall som nu (Redland-Hellström) (Lisbeth Bodin, sång. William Linds ensemble).
14. Allsång, således, därför, vals (S. Goon) (Henry Lindblom, sång. Einar Grotas ork.).
15. Concerto for trumpet (H. James) (Harry James ork.).
19.00 Nyheter och väderlek; dagens eko.
19.30 Högern inför valen. Riksdagsman Fritiof Domö och docent Ellis Håstad intervjuas av redaktörerna Henning Pettersson, Växjöbladet (bf), Anton Erman, Stockholms-Tidningen (fp), Rolf Edberg, Ny Tid (s) och Gunnar Adolfsson, Folkviljan, Malmö, (k).
20.10 Radiotjänsts underhållningsorkester spelar moderna engelska och amerikanska operettmelodier. Dirigent: Sten Frykberg.
20.45 Mans överman. Radiohumoresk av Soya. Personer: Grosshandlare Jeppsson — Douglas Käge; Lillan, hans fru — Elsa Carlsson; Millan, hennes bästa vännina — Hjördis Pettersson; Direktör Funkström, innehavare av firman "Moderna hem" — Arne Lindblad.
21.05 Aarhus contra Lund. Musikalisk frågesport mellan danska och svenska studenter. Tävlingsledare: Aksel Dahlerup och Per Lindfors.
21.50 Här är New York!
22.00 Nyheter och väderlek.
22.20—23.00 Modern dansmusik från restaurant Arena i Malmö av Tönner orkester.

Filmnytt

ENGELSK FILMDEBUT .. I HOLLYWOOD...

Patricia Roc.

Den engelskfödda skådespelerskan Patricia Roc, som efter åtskilliga äventyr hamnat i Hollywood, får i dag pryda denna spalt. Miss Roc hade flera filmer bakom sig innan Hollywood knep henne, och svensk publik minns henne säkert från filmen "2,000 kvinnor". Hennes första stora uppgift i Hollywood var "Canyon Passage", en spännande och intressant färgfilm om nybyggare och deras liv. Den får inom kort sin svenska premiär. Till dess får läsekretsen nöja sig med att här beundra Patricias skälmska leende och glittrande, intelligent spelande ögon.

S—th.

Den första bekanta svenska långsimningen.

FÖRETOGS REDAN AR 1878.

Numera väcker det inte alltför stor uppmärksamhet, om man simmar över exempelvis Engelska kanalen. Så pass många har redan gjort det, att man knappast längre minns nam nen på dem. Den enda långsimmare från äldre tider man har i gott minne är väl skalden Lord Byron, som upprepade den klassiske Leanders bravad och sam över Hellesponten. Och ändå var detta ingen rekordprestation. Det tog nämligen inte mer än 70 min. I varje fall var det ingenting mot den nepolitanske fiskare som på sin tid sam ätta svenska mil på 24 timmar längs Calabriens kust.

Den första svenska långsimningen, där det förekom kontroll och tidtagning, torde ha ägt rum år 1878 på den numera klassiska sträckan Kungshatt—Stockholm.

Till förhistorien hör, att man den 31 augusti 1861 hade haft en offentlig simuppvisning med eleverna i Gjörceckeska siminrättningen. Här var det en parvel på 7 1/2 år, som väckte största begeistringen. Han inledde proven i hopp från högsta trampolinen och dök sedan 18 fot ned till bassängbottnen och hämtade upp en sten som var inknuten i en handduk. Pojken hette Carl Fredrik Longström, och strängt taget var det väl inte så underligt att han hade de rätta takterna. Hans pappa var nämligen lärare vid simskolan.

Söndagen den 28 juli kunde man lägga märke till 4 man och en roddbåt vid stranden av Kungshatt. Herrarna länsade en rykande kaffepanna. När detta var gjort, klädde en ung, kraftig man i stort svart helskägg av sig ytterplaggen och stod snart i simbyxor. Med den andras hjälp smorde han in kroppen med kokt linolja, varefter han tömde två glas portvin som "färdknäpp". Klockan var 17 minuter över sex på morgonen då han hoppade i vattnet för att simma till Stockholm, och samtidigt stötte båten ut från land. Simmaren var samme Carl Fredrik Longström.

Det var en solig vacker dag, men det rådde litet motvind. Medan simmaren strävade mot Gjörckes vid Riddarholmen, antecknade hans fader, som var en av herrarna i båten, kontinuerligt allting av vikt.

Under färden mötte simmaren inte mindre än 32 mälarbåtar, vilkas svallvågor naturligtvis hindrade framfarten en smula, men samtidigt uppmuntrades han också av passagerarnas viftningar och hejarop.

Kl. 7,24 kände han för första gången av ett sendrag. Kl. 7,42 kom det andra sendraget och kl. 9,40, mitt i Essingesundet, det tredje. Simmaren kryade emellertid på sig, och fick stimulera sig med ett glas portvin. Klockan 11 passerades gamla sjötullen på Långholmen, och nu började simmaren omsvärmas av en mängd roddbåtar, så att det till slut var ett stort sällskap som hade simskolan till mål.

Kl. 12,25 klev han ur det våta elementet med hjälp av en repstege, som hängts ut vid sjöporten till Strömsborg, och där mötte honom simskolans lärare och en otalig, hurrande människoskara. En läkare konstaterade att Longströms puls slog 120 slag i minuten.

Som belöning för sin simmarbragd fick han vid promotionen kort därefter "utmärkta magistergraden" utan att behöva avlägga vidare prov.

Sedermera har åtminstone ett par personer till, kanske ännu flera, simmat sagda sträcka. Bl. a. vill vi minnas att Ville Andersson och en man som kallades "urmänniskan" gjort om bravaden. Tiden 5 timmar plus en minut, har förmodligen också underskridits, men Longströms prestation var styv i alla fall. Och så var han ju först.

HJÄLP

mödrar och barn i krigshärjade länder och vårt eget land Postgiro 90 04 80.

TAGTIDERNA
vid VEINGE fr. o. m. den 3 juni 1946.

Ankommande tåg från

Gt 6.22 Halmstad
Pt 6.33 Halmstad
Pt 7.16 Hässleholm
Pt 7.30 Hälsingborg
Pt 7.44 Hässleholm
Pt 8.32 Varberg
Pt 8.54 Halmstad
Pt 9.55 Hässleholm
Pt 10.13 Halmstad
Pt 11.50 Malmö, Hälsingborg
Pt 12.02 Halmstad
Pt 13.24 Göteborg
Pt 13.26 Malmö, Hässleholm
Pt 15.19 Hässleholm
Pt 15.23 Malmö, Hälsingborg
Pt 15.52 Göteborg
Pt 16.37 Hälsingborg
Pt 17.38 Knäred
Pt 17.55 Malmö, Hässleholm
Pt 17.57 Göteborg
Pt 18.33 Halmstad
Pt 18.40 Malmö, Hälsingborg
St 18.45 Stockholm, Oslo, Göteborg
Pt 20.13 Malmö, Hässleholm
Pt 21.02 Göteborg
Pt 21.27 Halmstad
Pt 22.21 Malmö, Hälsingborg
Pt 22.44 Hässleholm
Pt 23.34 Göteborg

Avgående tåg till

Gt 4.55 Markaryd
Pt 6.24 Hässleholm
Pt 6.35 Hälsingborg, Malmö
Pt 7.18 Halmstad [1])
Pt 7.32 Göteborg
Pt 7.48 Halmstad
Pt 8.36 Hälsingborg, Malmö
Pt 8.57 Hässleholm, Malmö
Pt 9.57 Göteborg
Pt 10.18 Hälsingborg
Pt 11.53 Göteborg
Pt 12.10 Hässleholm, Malmö
Pt 13.29 Halmstad
Pt 13.31 Hälsingborg, Malmö
Pt 15.26 Göteborg
Pt 15.57 Hässleholm, Malmö
Pt 15.58 Hälsingborg, Malmö
Pt 16.39 Halmstad
Pt 18.00 Halmstad
Pt 18.06 Hälsingborg, Malmö
St 18.46 Hälsingborg, Köpenhamn, Malmö
Pt 18.47 Göteborg
Pt 18.53 Hässleholm
Pt 20.15 Halmstad
Pt 21.03 Hälsingborg dagl., Malmö söh
Pt 21.30 Hässleholm
Pt 22.23 Halmstad dagl., Varberg onsd. vard. f. söh och söh
Pt 22.47 Halmstad
Pt 23.35 Hässleholm [2])

[1]) Tåget stannar ej å mellanstationer.
[2]) Tåget stannar endast i Markaryd, Vittsjö och Biärnum.

Jag har sprungit bort
— men husse annonserar efter mig i
LAHOLMS TIDNING
så jag är snart hemma igen...

En annons i
LAHOLMS TIDNING
är alltid effektiv.

MINNEN och MEDITATIONER
av **Jules Ingelow**, kr. 3:75. Poesi och bygdeberättelser av hög klass Varmt lovordad i pressen. En uppbyggelsebok av yppersta slag. Lämplig också för högläsning Rekv. från **Allmogeförlaget, Vetlanda.**

Mattssons Fastighetsaffär
JOHN BENGTSSON.
LAHOLM.
Tel. 29. Tel. 29.
Förmedlar försäljning av LANTEGENDOMAR, STADSFASTIGHETER och VILLOR.
Förrättar BOUPPTECKNINGAR och ARVSKIFTE, uppsätter TESTAMENTE.
Ombud för VAXJO och ALFSBORGS hypoteksföreningar.
Försäkringsagentur för "SKANE" och "MALMO.
FORRATTAR AUKTIONER.
BILLIGT ARVODE. SNABBT UTFORANDE.

BASKER VILLE

Rödhåriga äga företräde

Av GUNNAR WIDEGREN.

—Jag tycker mamma kunde ta reda på saker och ting själv i stället för att skicka fram mig, svarade flickan med en onådig knyck.

— Jaså, sade mamman och tog hennе emilt i armen. Du vill tydligen inte vara på landet i sommar. Du vill hellre fara till din faster och stå i hennes vitvaruaffär och gå med på bönemöten tre gånger i veckan! Nå-å, vad sa han och vem var det? Jag såg genom fönstret, att han hade mycket på hjärtat.

Det var inspektor Berggren, som inte kunde låta ett sådant tillfälle gå sig ur händerna, när flickan stod vid bilen och gjorde upp, utan skyndat fram för att erbjuda sina tjänster. Han hade också på otroligt kort stund hunnit med ganska många avslöjanden.

— Nå-å, upprepade mamman. Ska jag sätta dig på tåget i morgon eller ej? Borsta håret medan du pratar, för jag vill verkligen ha det där kaffet snart.

Flickan avlade sin rapport med största motvilja, men mamman lyssnade desto intensivare.

— Jo, jag tackar jag, sade hon när flickan slutat. Jaså, han har inte bara hyrt in sig över sommarn för att ligga här och arbeta som jag trodde, utan kanske ska bli här för alltid. Antingen den här gården eller en stor bokhandel, och i båda fallen pengar. Jaha, vår herre låter det sannerligen regna på somliga! Kom nu, så går vi ned till kaffet!

De båda damerna uppenbarade sig, mamman i en hemmaklänning, dottern i vit skjortblus och gröna långbyxor, som klädde henne förträfflight och genast inspirerade Selma Blomkrans till en komplimang.

— Ja, när man är så välskapt som lilla fröken kan man gå klädd i byxor, men inte när man är så bred i stjärten som Nickan, sade hon vänligt och klappade båda flickorna på armen.

Erik påminde genast om att kaffet väntade och sände som en bordsbön till höjden ett förtvivlans rop om att ingenting mera måtte inträffa.

Han lade märke till att Nickans hand darrade, när hon hällde i kaffet och det undrade han inte på. Till alla hennes andra nederlag i dag kom nu hennes påpekande om hennes figur. Erik kunde för sin del inte gå med på att där fanns några överdrifter, om man tänkte på hennes Valkyriafigur i övrigt!

När fru Persson hade tagit socker och meddelat, att grädde var tillfälle hon — Stanny med, en gåta, vars rätta svar skulle bli av stor betyelse för hennes taktik under de närmaste månaderna.

— Har kandidaten någon särskild fäbless för oss rödhåriga, eftersom vi blev så älskvärt ihågkomna i annonsen? sade hon och vände sig med ett leende till Erik, som genast såg en stark rodnad stiga upp på Nickans kinder. Annars brukar vi då sannerligen inte få vår chans!

— Precis som Nickan sa, när hon satte in det i annonsen, fastän det bara var på skämt, vittnade genast Selma Blomkrans — som vanligt oombedd.

— Men moster då! ropade Nickan och ryckte till så att kaffet skvimpade ur koppen och hamnade i hennes knä.

— Ja, du kan då ställa till både i annonser och på klänningar, bandu inte hade grädde i kaffet, för då hade fläcken aldrig gått ur.

— Men nu hjälper det med bara litet vatten, mumlade Nickan och var innerligt tacksam mot den stora bruna fläcken, som gav henne anledning att springa från bordet. Selderfund med att hon sagt en dumhet, sprang efter. Hon måste hjälpa sig. Erik blev ensam kvar på valplatsen men lyckades hitta en förklaring, som han tyckte lät trovärdig.

Enligt denna skulle man ha skrivit var sitt koncept till annonsen. Fröken Bingels, som gärna kostade på sig ett skämt då och då, hade i sitt förslag tagit med det där om rödhåriga, därför att han då nyss talat om en tavla av Zorn med en rödhårig dam ,en tavla som han för sin del ville sätta bland konstnärens bästa.

— Hon med silverspännet i håret? sade flickan med en röst som var torr och saklig men långt ifrån obehaglig. Ja, den försonar allt rött här i världen!

— För all del, men fröken Persson skulle gott ha kunnat sitta modell, svarade han artigt och såg i hennes grå ögon en glimt, som sade:

— Pyttsan, vad du menar sen!

Han fortsatte allvarligt med sin förklaring, som gick ut på att när annonsen sedan skulle skickas in, hade fröken Bingels' manuskript slunkit med av någon oförklarlig anledning...

— Som damerna ser! Idel förväxlingar från början till slut, men inga värre än att vi alla kunna finna oss i dem, gjorde han en avrundning och fann den själv elegant.

Fru Persons kallt porslinsblå ögon strilade ut sitt nådiga medgivande, men innerst inne trodde hon inte ett ord. Därtill var förklaringen alltför ansträngt uppkonstruerad från början till slut och den allmänna förvirringen vid bordet hade också givit vid handen att saken var mer än sjuk. Hon beslöt sig för att gå djupet med den under utvecklande av all tänkbar diskretion.

Men den som inte utvecklade någon diskretion var fru Berggren, vilken lyckades snugga åt sig en pratstund längre fram på kvällen, då fröken Blomkrans tagit bussen till staden och fru Persson tog igen sig ien stol på gårdsverandan. Fru Berggren som slog an den skämtsamma tonen, sade då bland annat att "nu hade väl kandidaten fått sitt lystmäte, han som var så tokig efter rödhåriga fruntimmer, efter vad det sades i stan".

Fru Persson var mycket nöjd med att ha hamnat på Krokholma. Det var sannerligen en gård att bli smärmor på, ifall det skulle gå den vägen med pojken

(Forts.)