LAHOLMS TIDNING

N:R 51. Ansvarig utgivare: J. B. Bengtsson. MÅNDAGEN DEN 3 MARS 1947 Laholms Tidnings Tryckeri, Laholm. ÅRG. 16.

Pyromandåd i Göteborg?

Göteborg den 2. (TT).

Samtidigt med ett brandlarm vid Vallgatan 24 på lördagskvällen kom larm om ytterligare en vindseldsvåda på samma gata och någon timme senare kallades brandkåren till Östra Larmgatan 6, där det brann i en källare. Kriminalpolisens brandkommission gjorde undersökningar och åtminstone på ett ställe finns det en del som tyder på att elden anlagts och man har börjat misstänka att en pyroman varit framme.

Etnas utbrott alltmer hotande

ROM den 2. (TT från Reuter.)

Etnas utbrott blir alltmer hotande. Ytterligare 27 familjer i de byar, som är direkt hotade av lavaströmmen, lämnade sina hem på söndagen. Alltfler rekognesceringsflygningar företas men de hindras av den dåliga sikten. Etnaobservatoriets chef företog på söndagen en våghalsig uppstigning på Etna. Han lyckades komma fram till en punkt i närheten av centralkratern. De två lavaströmmarna har nu förenat sig och flyter fram på en front av 300 m. En by tros nu ha invaderats av lavan. 23 nya kratrar har bildats på vulkanen och värden för 150 milj. lire har redan förstörts.

WASHINGTON: Truman reste på söndagen härifrån med sitt privatflygplan för ett fyra dagars besök i Mexico.

— — —

FRANKFURT: Den ryska militärregeringen meddelar, att 28 tyska banditer i ryska uniformer har gripits nära Erfurt, rapporterar Frankfurtradion. De har begått över 50 rån.

Monty går till motattack i Palestina

Stränga repressalier efter blodssabbaten

JERUSALEM den 2. (TT från Reuter.)

I en officiell kommuniké om införandet av undantagstillstånd förklaras att stränga åtgärder nu blivit nödvändiga, eftersom det judiska samfundet vägrat att samarbeta med de brittiska myndigheterna i kampen mot terrorismen.

Efter den varning som utfärdades för en månad sedan har det förekommit 48 terrordåd vid vilka tjugo personer dödats och trettio skadats. Genom undantagstillståndet har 280,000 av Palestinas omkring 650,000 judar gått miste om de rättigheter de åtnjuter under normala omständigheter.

Den nu inledda motoffensiven mot terrorismen, kallad "Operation Hippo" och planerad av fältmarskalk Montgomery, är den mest radikala som någonsin ägt rum i Palestina. Särskilt i Tel-Aviv är undantagsbestämmelserna mycket ingripande. 6,000 soldater har stationerats i staden och fått order att slå ned all terrorverksamhet. I det förnäma Rehavia-distriktet i Jerusalem har 60 judar arresterats och över 300 underkastats visitering.

Vid ett fruktansvärt bombattentat, som skakade hela Jerusalem på lördagseftermidadgen, förstördes hela den fashinobla Goldsmithofficersklubbens fyravåningshus. Man förmoda ratt 12 personer dödades vid explosionen. Tre andra nedsköts under en eldstrid.

Undantagstillstånd har nu proklamerats i Tel Aviv, Pet Tiqvah, Ramat Gan och byn Bnai Brak.

I en i dag utsänd officiell kommuniké meddelas att 18 personer — därav 13 civilpersoner — dödades och 25 skadades vid terroraktionerna på lördagen.

Proklamerandet av undantagstillstånd följde på en orolig dag, då judiska terrorister företog omfattande anfall, vid vilka åtminstone tjugo människor dödades och ungefär femtio skadades.

Det strängaste utegångsförbud, som hittills förekommit i Palestina, hade införts i Tel Aviv, och soldaterna hade order att omedelbart öppna eld mot alla som bryter mot förbudet.

HAMNEN I ANTWERPEN har också fått känna på isens besvärligheter i vinter. Schelde är tillfrusen och så här ser det ut vid hamninloppet.

BJ-banans överlåtelse till staten nu preliminärt klart

STOCKHOLM den 2. (TT)

De på lördagen återupptagna förhandlingarna om överlåtelsen av Bergslagbanan till staten ledde på söndagen till preliminära överenskommelser. Medlingsnämndens förslag om ett aktiepris av 535 kr för Bergslagernas järnväg, 310 för Gävle—Dala och 280 kr för Södra Dalarnas järnväg har accepterats.

I det officiella meddelande om uppgörelse heter det:

Preliminära överenskommelser nåddes under söndagseftermiddagen vid förhandlingarna om överlåtelsen av Göteborgs stads aktier i Bergslagernas Järnvägs A/B, av Gävle stads aktier i Gävle—Dala Järnvägs A/B och av Hedemora stad m. fl. kommuner ägda katier i Södra Dalarnas Järnvägs A/B. Överenskommelserna, som skall godkännas av K. m:t samt resp. städers stadsfullmäktige, innebär, att den särsiklda medlingsnämndens förslag om ett aktiepris av 535 kr antagits för Bergslagernas Järnvägs A/B, 310 kr för Gävle—Dala Järnvägs A/B och 280 kr för Södra Dalarnas Järnvägs A/B. Ifråga om överenskommelse beträffande Bergslagsbanan skall dessutom SJ dels återlämna viss av staedn till BJ tidigare överlämnad mark, som icke kan visas vara erforderlig för järnvägen, dels i anslutning till centralstationen i Göteborg uppföra ett stör rehotell samt utföra även stadens andel av i 1926 års bangårdsavtal omnämnda järnvägsövergångar. Vidare förbinder sig järnvägsstyrelsen att medverka till att staden erhåller koncession för buss eller spårväg genom Backa kommun. Överenskommelserna har enhälligt tillstyrkts av såväl förstatligandeberedningen i järnvägsstyrelsen som utsedda delegationer från de säljande kommunerna.

HERRSKAPET LAUREEN OCH HUMPREY BOGART är högvilt för fotografen och här har en av dem fått en bild av paret ombord på Mr Bogarts yacht med vilken han tänker delta i racertävlan från Los Angeles till Honolulu. Laureen assisterar före avresan — sedan får hon inte vara med!

Revolverbandit skadsköt 2 man - fasttogs i går

Våldsmannen i Örebro, snickeriarbetare Karl Gustav Torbjörn Pettersson, som natten till lördagen sköt och svårt sårade verkmästare Nils Lundin och poliskonstapel Arne Borgström, fasttogs kl 18,50 på söndagen i Örebro i en lägenhet i huset Drottninggatan 61. Pettersson gav sig utan motstånd.

Vid förhör omedelbart efter anhållandet erkände Pettersson att han var skyldig till skottlossningen.

Sedan Pettersson försökt stjäla en bil och flytt efter att ha ertappats på bar gärning, deltog verkmästare Lundin och poliskonstapel Borgström i spaningarna efter Pettersson. De fann honom inne på en gård och lyste på honom med en ficklampa. Pettersson drog då upp en pistol och sköt flera skott, varvid Borgström fick två skott i underlivet och verkmästare Lundin ett i bröstet och ett i underlivet.

Pettersson förklarade vid förhören på söndagskvällen att han sköt mot verkmästare Lundin och poliskonstapel Borgström för att oskadliggöra dem, så att han kunde sätta sig i säkerhet och undgå att bli fasttagen.

Tsjiang beredd till slutstrid

NANKING den 2. (TT fr. Reuter).

Den kinesiske kommunistledaren general Tsjouenlai förklarar i ett telegram till Tsjiangkaisjek att om Tsjiangkaisjek själv undertecknade ordern om att kommunistiska representanter måste lämna nationalistiskt territorium, innebär detta att han stängt dörren för alla förhandlingar och är besluten att kämpa inbördeskriget till slut utan att ens rygga tillbaka inför risken av en definitiv splittring.

DE FÖRSVUNNA I FJÄLLEN. De fyra stockholmarna och de två Järpen-lärarinnorna som gått bort sig i fjällen, varav en av lärarinnorna ännu ej återfunnits. — Här ses fem av de försvunna, fr. v. C. G. O. Ljung, Anne-Marie Löfgren, Rut Nyman, Eva Sanner och Olof Ljung.

Fjälltragedien har fullbordats fem av offren påträffade döda

Tragedien i Jämtlands fjäll kan nu anses fullbordad, då de döda kropparna efter fem av de försvunna anträffats av militärpatruller under söndagens lopp och den återstående ännu ej kunnat anträffas och alltså med säkerhet kan anses förolyckad.

Redan vid 8-tiden på söndagsmorgonen påträffade en militärpatrull från I 5 strax väster om Mansjön det stelfrusna liket efter den ene av bröderna Ljung, och ett par timmar senare återfanns i samma trakt dennes broder samt fröknarna Nyman och Löfgren, samtliga döda. En av kapten Lundholms militära patruller påträffade liket efter den ene brodern Ljung på fjället 800 m. nordväst västligaste spetsen av Mansjön. Patruller var på väg i västlig riktning, då man på avstånd skymtade några uppresta skidor. Man fann en man liggande död, inkrupen i en sovsäck samt med ytterligare en sovsäck bredd över sig. Bredvid honom låg en ficklampa uppåtvänd och runt om var fyra par skidor och stavar uppresta i ring för att markera platsen. Tydligen hade mannen givit upp kampen på grund av trötthet, och kamraterna hade ordnat det på bästa tänkbara sätt för honom samt ordnat skidor och stavar för utmärkande av platsen. Fröknarna Nyman och Löfgren samt den andre brodern Ljung hade sedan till fots fortsatt färden.

Rut Nyman och Marianne Löfgren låg övertäckta med snö och Carl Ljung hade lagt sig under en gran.

Det femte dödsoffret för tragedin anträffades på söndagsförmiddagen. Det var den ena av de i Kallfjällen försvunna lärarinnorna från Järpen, fröken Karin Fredell, vars döda kropp hittades av en patrull unga pojkar en km. söder om Mansjön. Hon hade tagit av sig skidorna och låg på rygg i snön. Sedan man funnit liket efter fröken Fredell fortsatte militärpatrullerna spaningarna efter lärarinnan Eva Sanner och man fann också hennes spår. Det visade sig att hon fortsatt ned mot Övre Ottsjön och bl. a. passerat alldeles intill en där liggande jakthydda. Man kunde följa spåren omkring 2 km. då man för dagen måste ge upp.

Försvunnen italienare klarade sig

Jämtlandsfjällen befarades i går ha krävt ännu ett offer. Det var en känd italiensk affärsman i 40—45-årsåldern Anatole Savabini, bosatt i Stockholm, som på lördagsmiddagen gav sig ut på en skidtur från Vålådalens turiststation och meningen var att han skulle vara tillbaka vid lunchen. Då han ej återkom sändes flyg och patruller ut på spaning.

På söndagsmiddagen ingick det glädjande budskapet att Savabini oskadad återvänt till turiststationen. Han berättade, att han kommit iväg så långt, att han föredragit att övernatta i en fäbodstuga.

Trafikflygare Sven Morell, vilken på lördagsmorgonen förde ett av T-flygs plan från Östersund till Anjan med ett par tidningsmän från Stockholm, drabbades kort efter landningen på Anjans is av en hjärnblödning. På sjukhuset i Östersund konstaterades att han drabbats av hjärnblödning. Ännu på söndagsmiddagen hade han inte återfått medvetandet och läkaren kan ej uttala sig om utgången. Morell är i 30-årsåldern.

Razzia hos tjuvar uppsköts på grund av födelsedagsfest

SOLLEFTEÅ den 2. (TT)

En hel billast tjuvgods, ett välförsett lager inbrottsverktyg, 114 dyrkar och kassaskåpsnyklar, en sandpåse samt tre för en rad inbrott misstänkta personer togs på söndagen av sollefteåpolisen efter en razzia i deras hem. De anhållna är två bröder i 17—18-årsåldern och en 26-årig svåger. Razzian skulle ha skett redan i lördags men då en 60-årsdag firades i hemmet uppsköts saken till på söndagsmorgonen. Tjuvgodset bestod mest av diverse manufakturvaror. Genom anhållandet väntar man få klarhet om fem inbrott i Sollefteå och flera inbrott på andra platser. Ett inbrott i fredags i Ådalens Kooperativa Handelsförening i Väja ställer man i samband med de tre anhållna, då varor från affären hittats bland tjuvgodset.

Det ungerska småbrukarpartiet lär ha utstött sin förre sekreterare Bela Kovacs.

Bela Kovacs arresterades i onsdags av sovjetmyndigheterna. Han uppgavs ha deltagit i en komplott för att störta den republikanska regeringen och återinföra amiral Horthys regim.

Kungen och Churchill blir senatorer i USA?

England, Skottland, Irland och Wales inbjudas bli delstater i USA!

ATLANTA, GEORGIA den . (TT fr. Reuter).

England, Skottland, Irland och Wales bör antas som medlemsstater i USA, föreslår den demokratiske senatorn Richard Russel från Georgia i en intervju för redaktören för den demokratiska atlantatidningen Constitution, Ralph McGill.

Russel föreslår att de nya delstaterna vardera skall representeras av två senatorer och två medlemmar i representanthuset. Han säger att hans förslag är grundat på hotet om brittiska imperiets upplösning och dess oförmåga att genomföra sina åtaganden i olika delar av världen.

Enligt Russels plan skall kungen och drottningen få abdikera med bibehållen lön. Om kungen så önskar, kan han få stanna kvar i politiken och ställa upp som kandidat till senaten, vilket också Winston Churchill kan få göra, säger Russel.

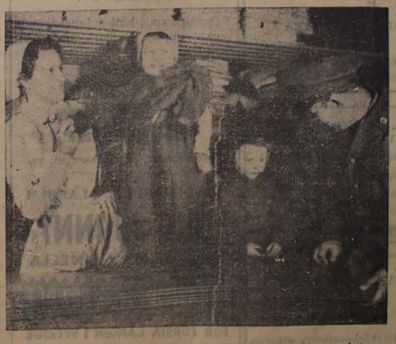

SVENSK UNIFORM BLIR TYSK BARNOVERALL. Tyska småttingar har fått kläder, sydda av svenska uniformer, och här provar ett par barn belåtet sina nya overalls.

Årsmöte med Nyby hästförsäkringsför.

Ersättningar med 20,815 kr. utbetalades i fjol.

Nyby hästförsäkringsförening höll på lördagen sin årsstämma å Stadshotellet i Laholm. Förhandlingarna leddes av ombudsman **John Bengtsson.**

Ars- ocos revisionsberättelserna föredrogos och ansvarsfrihet bevil jades styrelsen.

Av verksamhetsberättelsen fram gick bl. a., att föreningens medlemsantal under året utgjort 575. Antalet försäkrade hästar ha utgjort 1.149, vars totala försäkrings belopp uigjorde 788,131 kr., vilket motsvarar ett genomsnittspris pr häst av 685 kr. Till försäkring har intagits 63 föl och unghästar upp till ett års ålder, samt 42 st. andra hästar eller tillsammans 105 st. Under året ha avförts 30 hästar på grund av ersättning och 194 hästar av annan orsak eller tillsammans 224 st. Ersättning har under året utbetalats för 30 hästar med ett belopp om kr. 20,715:50 samt för 2 föl med 100 kr., utgörande tillsammans kr. 20,815:50. Antalet försäkrade hästar har min skat på grund av att hästar strukits till följd av försäljningar och införande av traktordrift. På grund av minskad uppfödning av föl har antalet försäkringar å föl blivit mindre än föregående år. Ersättningen för utdömda hästar har un der året överstigit årsavgifterna med 2,846 kr., vilket belopp täckts genom inkommet slaktvärde för utdömda hästar.

Föreningens vinst- och förlustkonto balanserade på kr. 26,144:31 och tillgångar och skulder på kr. 46,271:10.

revisorer bestämdes till samma

Arvodet till styrelseledamöter o. belopp som förut. Till ledamöter av styrelsen för en tid av två år återutsågos Alfred Nilsson och Verner Esbjörnsson samt nyvaldes Anders Larsson, Östorp, efter Gottfrid Larsson, Kövlinge, som avsade sig på grund av ålderskäl. Till styrelsesuppleanter omvaldes Edvin S. Svensson, Veinge, och Verner Uhlin samt nyvaldes Algot Pålsson, Lea Tjärby. Till revisorer omvaldes Ragnar Kristoffersson och Hilmer Broberg med Karl M. Nilsson, Hov, och Einar Pålsson, Restad, som suppleanter.

Sockenombuden omvaldes. Deras arvode fastställdes till detsamma som förut. Beslöts att 10 proc. skulle utgå på moderns försäkringsvärde för förolyckat föl. At styrelsen hänsköts att utarbeta förslag till stadgeändringar samt förelägga dem en kommande stämma. Till protokollet togs ett tack till avgående styrelseledamoten Gottfrid Larsson för hans mångåriga och intresserade arbete i föreningen.

Utbetalda ersättningar 1946.

Följande ersättningar för hästar och föl ha under år 1946 utbetalats av föreningen:

Alfred Johansson, Växtorp kr. 175; Karl Hansson, Restad 800; John Jönsson, Edenberga 175; Sven Jönsson, Seglaberga 700; Axel Svensson, Restad 498; Gösta Larsson, Ösarp 800; Ernst Svensson, Hov 1,000; Svante Andersson, Kasteberg 1,000; Karl Bengtsson, Skummeslöv 1,200; Edvin S. Svensson, Veinge 560; Roland Andersson, Ysby 800; Anton Nilsson, Perstorp 800; Carl Andersson, Tjärby 680; Alfons Olsson, Klägstorp 800; Valdemar Persson, Tjärby ängar 800; Adolf Larssons sterbhus, Mellby 500; Albert Svensson, Ränneslöv 450; Ragnar Nilsson, Vessinge 315; Otto Persson, Skogaby 900; Janne Nilsson, Vessinge 367:50; I. G. Jönsson, Linghult 300; Sigurd Larsson, Ränneslöv 1,000; Harald Söderberg, Hishult 545; Norén Andersson, Restad 1,200; Bröderna Nilsson, Vessinge 525; Zander Svensson, Edenberga 525; Algot Pålsson, Lilla Tjärby 1,000; Filip Kristiansson, Andersfält 1,000; Alma Petersson, Pershult 500; Fritz Jönsson, Kattarp 800; Karl Hansson, Restad 50; Anton Gustafsson, Ahla 50. Summa kronor 20,815:50.

Laholms kyrkokör

repeterar i dag kl. 19.30 i folkskolan. Nya medlemmar välkomna.

Mänsklighetens dröm att helt avskaffa fattigdom.

HALLANDS LÄNS FATTIGVÅRDSFÖRBUND DISKUTERADE AKTUELLA SPÖRSMÅL I LAHOLM HELA LÖRDAGEN.

Hallands läns fattigvårdsförbund hade i lördags anordnat en instruktionskurs i Laholm för ledamöterna i fattigvårdsstyrelserna i Laholmsorten. Till kursen, som hölls å rådhuset, hade inbjudan utgått till fattigvårdsstyrelserna i Laholms stad och landsförsamling, Veinge, Knäred, Ysby, Ränneslöv, Växtorp, Hishult, Hasslöv, Ö. Karup, Skummeslöv, Eldsberga och Tjärby. Bland föredragshållarna vid kursen märktes ordföranden i Svenska fattigvårdsförbundet, f. d. borgmästare Eric Wahlberg, Stockholm.

Ordföranden i Hallands läns fattigvårdsförbund, hr Emil Johansson, Halmstad, öppnade kursen. Han hälsade välkommen å förbundets vägnar och framhöll bl. a., att en av förbundets uppgifter var att sammanföra fattigvårdsstyrelserna i länet till föredrag och diskussioner i spörsmål av gemensamt intresse. Tidigare har förbundet ordnat denna verksamhet på så sätt att föredrag och diskussioner anordnats i samband med årsmötena. Vid det senaste årsmötet beslöt förbundet gå in för att anordna kursverksamhet i olika delar av länet för att på så sätt göra föredragen och diskussionerna lättare tillgängliga för fattigvårdsstyrelsens ledamöter över hela distriktet. Han bjöd därpå kursdeltagare och föredragshållare välkomna och riktade en särskilid välkomsthälsning till borgmästare Axel Malmquist, som därpå fick i uppdrag att förklara kursen öppnad.

Borgmästare Malmquist betonade i sitt anförande, att det varit mänsklighetens dröm att en gång ha kommit så långt, att man avskaffat fattigdomen. Det var en utopi, men man hade kommit ganska långt på vägen till dess kriget kom och satte punkt för detta ständiga framåtskridande. Vi lärde oss av den stora katastrofen, att de positioner mänskligheten erövrat inte äro av den kvalité, som erfordras. Vi måste vara beredda att försvara dem. I vårt land äro vi lyckliga nog att på socialvårdens område kunna knyta an till det arbete, som före världskriget kommit rätt långt och det gäller alltså att bygga vidare på den inslagna vägen.

Tal. hälsade deltagarna i kursen välkomna till stadens rådhus och begagnade tillfället nämna några detaljer i dess historia. Han slöt med att uttala en välkomsthälsning å stadens vägnar till kursen.

Gamlingarna blir mest betalande inackorderingar.

Direktören för Svenska fattigvårds- och barnavårdsförbundet, borgmästare Eric Wahlberg, Stockholm, höll kursens första föredrag. Han framhöll, att genom de höjda folkpensionerna blir pensionärerna på ålderdomshemmen betalande, de blir inackorderingar i stället för omhändertagna. Därmed blir också kraven annorlunda, främst då kravet på hemtrevnad. Men trivseln står och faller med möjligheterna till specialanstalter för sinnessjuka och andra, som verkar oroande och störande. Men det kommer nog alltid att finnas sjuka bland pensionärerna, eftersom det rör sig om gamla människor.

— Behovet av ålderdomshem stiger, sade borgmästare Wahlberg. Man räknar tidigare med ett platsbehov av sju personer på tusen invånare. Nu ligger siffran vid nio till tio. Personalfrågan är besvärande nu, men landstingens kollektivavtal med "bruttolön" — alltså enbart kontantlön, av vilken de anställda får betala för rum och mat — har visat sig lockande.

— Rummet på ett ålderdomshem skall inte möbleras med en säng, en stol och ett nattduksbord, och sällskapsrummet skall inte bestå av stolar kring ett bord med krukväxter i ena ändan av en korridor. Sådant går kanske an på ett sjukhus men inte på ett ålderdoms hem, där människor skall leva en längre tid, ja, kanske tillbringa sina sista år av livet. Man måste ska pa trivsel för gamlingarna, underströk tal. De kommunalmän, som styr och ställer med ålderdomshemmen, skall ordna det så, att de själva skulle vilja flytta dit på gamledar. Helst borde varenda ledamot av en fattigvårdsstyrelse själv bo på ålderdomshem ett slag!

Satt hellre på pinnstol än i länsstol.

— Men man kan gå till överdrift med välviljan mot de gamla också, och man får inte glömma, att det är äldre människor, som skall trivas i miljön. Inte 40- och 50-åringar. I en kommun hade man möblerat sällskapsrummet med mjuka länstolar, men pensionärerna drog i alla fall med sig pinnstolar från matsalen dit. Förklaringen var, att de gamla hade så svårt att resa sig upp ur de mjuka länstolarna.

Nu har vi en av Sveriges skickligaste möbelarkitekter, som ritar specialmöbler för de gamla på våra ålderdomshem. Snart kommer länstolar, som är mjuka att sitta i och lätta att resa sig ur. Även andra möbler håller på att konstruveras.

Kommunernas fattigvårdskostnader.

Det andra föredraget hölls av länsnotarie Arne Beskow, Halmstad, som talade om ersättning från staten av kommunernas fattigvårdskostnader.

Fattigvårdslagen utgår ifrån, sade han, att den som är i behov av fattigvård skall vända sig till den kommun där han för tillfället vistas, men hemortskommunen skall i sista hand svara för kostnaderna. Saknas känd hemortskommun så får staten träda emellan. Antalet som saknar sådan rätt minskas emellertid år för år. Har man oavbrutet i minst tre år vistats utom hemortskommunen, så upphör hemortsrätten. I sådana fall utgår i regel statsbidrag för fattigvårdskostnader. Formellt går det så till då någon får fattigvårdshjälp i annan kommun än hemortskommunen att den senare skall betala kostnaderna, sedan får hemortskommunen i sin tur söka få tillbaka medel som den ej slutligt skall stå för. Vård på ålderdomshem värderas generellt till 1:90 pr dag, bortsett utgift för läkarehjälp o. d. Talaren ville mycket rekommendera att låta pensionärerna behålla en del av sina folk pensioner, till vad man brukar kalla "snuspengar". Men för sådant får man förstås inget statsbidrag.

Vid begäran om bidrag duger det inte för en fattigvårdsstyrelse att hänvisa till protokoll som är flera år gamla. Förhållanden kan ju ha ändrat sig. Talaren ville ock så rekommendera kommunerna att ibland göra sig underrättade om det aktuella läget vid fall av långvarigare betalningsskyldigheter till andra kommuner.

Sista föredraget under kursen.

Efter en lunchpaus hölls dagens tredje och sista föredrag av fattigvårdskonsulent G. Sjöbäck, Göteborg, som plockade fram en hel mängd roande och allvarliga exempel från sin verksamhet. Han talade om forna tiders kommunalgubbar, som älskade att processa med varandra om vilken kommun, som är skyldig att betala ett fattigvårdsbidrag, om gamla enstöringar, som lever i snusk och fattigdom men är hjärtängsliga för att tas in på ålderdomshem, om familjer som genom hjälp av kommunen fått livsmod och hjälpt sig själv uppåt.

Minns Du Din lilla finska gäst? Din skyddsling behöver fortfarande Din hjälp i ett kargt och fattigt land. Stöd Hjälpkommittén för Finlands Barn. Postgiro 900 900.

FAMILJENYTT

FÖDELSEDAGAR:

50 år

fyller den 4 d:s målaremästare Sigfrid Wahlgren, Veinge. På jubilarens önskan inskränka vi oss till detta korta omnämnande.

50 år

fyller den 4 d:s fru Ester Nilsson, maka till vägarb. Gotthard Nilsson, Skråmered, Växtorp.

60 år

fyller i dag hemmansägaren Hulda Bengtsson, Yxenhult.

Fröken Bengtsson är född på den gård hon innehar och brukar. Denna övertog hon efter föräldrarna år 1929. Hon ägnar sig med intresse åt fjäderfäskötsel och har sålunda under årens lopp varit en av ortens största avnämare av såväl slakthöns som kycklingar, ankor och gäss. Hon har endlagt ett intresserat arbete inom Fagerhults kyrkliga ungdomskrets samt varit medlem av kyrkliga sångkören.

HYLLNINGAR:

Byggnadsarbetare Gustav Nilsson, Altona, Laholm, blev på sin 50-årsdag föremål för hjärtliga hyllningar. Sålunda uppvaktade familjen med ett fickur och en penningsumma, släktingarna med penningsumma samt grannar och arbetskamraterna även med penningsummor. Från medlemsrådet i Konsum erhöll jubilaren en tenntallrik med fastigheten ingraverad. Blomsteruppsatser i mängd från bl. a. styrelsen för Konsum Halmstad, Laholms Arbetarekommun, Byggnadsfirman Axel E. Larsson m. fl. överlämnades Ett 25-tal telegram anlände under dagens lopp.

SILVERBRÖLLOP

firas i dag av lantbrukaren Adolf Andersson, Ränneslöv, och hans maka.

DÖDSFALL:

Elise Persson, I en ålder av nära 89 år har efter några dagars sjukdom änkefru Elise Persson, Halmstad, avlidit.

Hon var född i Fågelsång, Växtorp och gifte sig i unga år med polisman Johannes Persson, Halmstad, som avled redan år 1900. Den bortgångna har helt gått upp i skötseln av hemmet och de sina. Närmast sörjande är tre söner, tre döttrar, svärbarn, barnbarn och barnbarnsbarn, däribland disponent Axel Persson, Halmstad, änkefru Elisabet Persson, Halmstad, maka till framlidne disponent Sture Persson, trädgårdsmästare Erik Persson, Landskrona, lagerchef Herman Persson, Halmstad kassörskan Ebba Persson, Halmstad, samt avdelningschef Elsa Persson, Halmstad.

Johan Viktor Svensson. På Hallnäs sjukhem vid Alvesta har f. d. landen Johan Viktor Svensson, Hinneryd, avlidit.

Den bortgångne var född i Hinneryd år 1871. I yngre år övertog han sin faders gård i Hamphult, som han dock sedermera sålde, varefter han slog sig på gårdfarilandel. I det yrket har han farit vida omkring, men framför allt torde Blekinge ha hört till hans mera ordinarie distrikt.

Svensson har under det sista året vårdats på Hinneryds ålderdomshem och sedan juliden på Hallanäs. Han avled ogift och sörjes närmast av en syster, änkefru Augusta Johansson Marsjö, Annerstad, och en systerson, lantbr. Hjalmar Svensson, Berghem, Ljungby.

Anna-Greta Nilsson. På Halmstads lasarett avled i lördags efter en längre tids sjukdom fröken Anna-Greta Nilsson från Hulebäck, Växtorp, i en ålder av 25 år. Den bortgångna, som var dotter till fastighetsägaren Nils Edvin Andreasson, Hulebäck, och hans maka har innehaft inställningar som servitris bl. a. i Örkelljunga, Markaryd och Vetlanda. Hon var en käck och duktig flicka, som gjort sig allmänt omtyckt. Närmast sörjande äro föräldrar, trolovad, fyra systrar samt svågrar och syskonbarn.

Sigurd Glemme. Kyrkoherde Sigurd Glemme i Värö har avlidit i en ålder av 54 år. Närmast sörjande äro maka samt två söner.

Östra Karup

Byggnadstillstånd

har lämnats Johan A. Nilsson, Ö. Karup, för rivning och nybyggnad av ladugård på Nidingstorp.

SPARA

i

LAHOLMS SPARBANK.

Ränta 2 ½ %.

BEGRAVNING:

En högtidlig jordfästning har ägt rum i Tjärby kyrka, då stoftet efter fru Anna Eriksson, Tjärby, vigdes till den sista vilan. Med f. d. lantbr. Ludvig Larsson, Sofiero och lantbr. Otto Jönsson, Mammarp, såsom prestaverande inbars kistan i kyrkan under tonerna av en orgelkoral, varpå sjöngs ps. 79: 4. Efter jordfästningen, som förrättades av kyrkoh. Ljung, sjöng kantor Andersson "Herre, jag vill bida" och efter ps. 89 följde altartjänst. Akten slöts med ps. 400: 11, varefter den avlidnas barn gemensamt sjöngo "Härlig är jorden". Kransnedläggningen försiggick i kyrkan och efter denna utbars kistan under sorgemusik för att nedsättas i familjegraven. En rik blomstergård hade ägnats den bortgångnas minne.

— En högtidlig jordfästning ägde i fredags rum i Ränneslövs kyrka, då stoftet av föreståndaren för Ränneslövs kommungård H. P. Nilsson vigdes till den sista vilan. Prestaverande var vattenförest. Gösta Persson, Laholm, och lantbr. Nils Nilsson, Edenberga. Före jordfästningen, som förrättades av prosten Persson, sjöngs ps. 350: 1 och efter ps. 561: 1—4. Så följde altartjänst, och akten slöt med ps. 360: 3—5. Sparbankskamrer Wilh. Johanson nedlade en krans å kommunens vägnar, kyrkovärd Anton Hansson en krans från fattigvårdsstyrelsen, prosten Persson en krans från Ysby fattigvårdsstyrelse samt banktjänsteman Axel Persson, Halmstad, en krans från syskonbarnen, Vid graven sjöngs ps. 398: 8. Handelsförest. Ernst Larsson, Halmstad, framförde de anhörigas tack för hedersbevisningen. En vacker blomstergård hade i övrigt ägnats den bortgångnes minne.

— I Skummeslövs kyrka vigdes i går stoftet av lantbr. Alfred Nilsson, Rosehill, till den sista vilan. Prestaverande var lantbr. Jöns Nilsson, Veka, och Tage Månsson, Ränneslöv. När kistan inbars i kyrkan spelade kantor Andersson Largo av Fischer. Akten inleddes med ps. 574: 1—2, varefter kyrkoh. Norborg förrättade jordfästningen och höll ett griftetal. Före altartjänsten sjöngs psalm 586: 4—5 och efter ps. 144: 7. Under tonerna av en orgelkoral av A. Runbäck utbars kistan och sänktes i graven. Här sjöngs ps. 396: 5. En vacker blomstergård hade ägnats den bortgångnes minne.

— En högtidlig jordfästning ägde i lördags rum i Hishults kyrka, då stoftet efter fru Sven Jakobsson vigdes till den eviga vilan. Prestaverande var lantbr. Karl Nilsson och Edvin Larsson, Kornhult. Akten inleddes med ps. 95: 4, varpå kyrkoherde Gustafson höll ett griftetal samt förrättade jordfästningen. Sedan följde ps. 115: 1—4 och begravningsmässan. Akten slöt med ps. 36: 4—5. Till den avlidnas minne talade två svågrar, snickare Edvin Jakobsson, Hälsingborg, och fabrikör Hilmer Jakobsson, Skånes Fagerhult. Under sorgmusik utbars kistan och sänktes i graven. Här läste officianten ps. 558: 8 och sjöngs ps. 396: 5. De anhörigas tack för deltagandet framfördes av hr Edvin Jakobsson. En vacker blomstergård hade sänts till bären.

— I Växtorps kycka vigdes i lördags stoftet av flickan Elsa Johansson, Tormarp, till den sista vilan. Prestaverande var hemmansäg. Albert T. Nilsson, Alstorp, och lantbr. Yngve Bengtsson, Skrämered. Före avfärden från sorgehuset höll adj. Bastholm en andaktssund, o. sjöngs ps. 119: 1, 5. Före jordfästningen, som förrättades av adj. Bastholm, sjöngs ps. 661: 2 och efter ps. 513: 1—2. Så följde begravningsmässan och akten slöt med ps. 283: 7—8. varpå kistan utbars under sorgmusik. På kyrkogården bildade den bortgångnas kamrater vid Fågelsångs folkskola häck. Här talade folkskoll. Knut Woxmark, varpå sjöngs en psalm. En vacker blomstergård hade ägnats bären.

— En högtidlig jordfästning ägde i går rum i Knäreds kyrka, då stoftet efter f. skräddarm. Nils Petter Lundkvist, Knäred, vigdes till den eviga vilan. Prestaverande var lantbr. Sigfr. Carlsson och byggnadssnickare Ivar Larsson, Knäred. Till tonerna av "Sorg" av Nordqvist inbars kistan i templet. Akten inleddes med ps. 567:1, varefter kyrkoh. Eriksson förrättade jordfästningen. Härpå sjöng kantor Landén "Jag är främling" av Lorentz. Före altartjänsten sjöngs ps. 538: 2—3 och efter ps. 95: 4—6. När kistan utbars spelades Chopins sorgmarsch. Vid graven sjöngs ps. "Sänd, Herre, Dina ängl ar ut." En vacker blomstergård hade ägnats den bortgångnes minne.

Senaste nytt:—

Drunknade vid jakt på sjöfågel

Grovarbetare efterlämnar maka och fem barn.

BORGHOLM i dag. (TT.)

Grovarbetare Edvin Rehnström drunknade på söndagen vid Grönhögen på Öland. Han var ute för att jaga sjöfågel då man hörde nödrop. På iskanten hittades Rehn ströms mössa och gevär och vid draggningar fann man sedan hans döda kropp. Han efterlämnar maka och fem barn.

Lava ur 23 kratrar på Etnavulkanen

Många familjer lämna sina hem.

ROM i dag. (TT. fr. Reuter.)

Femtio bondefamiljer, som hotas av lavan från Etna, lämnade sina hem på söndagen och många andra väntas följa exemplet på måndagen. Lavan strömmar nu ned efter Etnas sluttningar ur 23 kratrar.

MÄSTOCKA

Krigiskt värre

var det på fredagen uppe vid det mycket omtalade bombfältet Viltrabygget. Där hade nämligen I 16 i Halmstad och A 3 i Kristianstad etablerat en större samövning som en förträning till den stora vinterman övern. A 3 hade satt upp sina batterier vid Karaskogen och på de ödsliga hedarna norr om Viltrabygget — nu svepta i ett snöfäcke — dänade projektilerna. Och efter stormelden blev de i turen för I 16:s mannar att gå till storms. Det hela gick mycket bra och särskilt blevo artilleristerna förtjusta i övningsterrängen här uppe. Kanske blir Viltrabygget en stor militär övningsplats med den moderna tidens vapen och inte så avfolkat som man trodde. Och överstelöjtn. Chr. Nilsson får kanske inte härska här ensam med sina bombmaskiner.

Avslag.

Regeringen har avslagit av lantbr. Karl Georg Bengtsson i Skummeslöv gjord ansökan om tillstånd att förvärva jordbruksfastgheten By 28.9 i Ränneslövs socken, som han preliminärt köpt för att bruka jämsides med sitt nuv. fastighetsinnehav.

Regeringen har även avslagit en ansökan från hemmansägaren Hj. Nilsson i Lejeby pr Laholm om tillstånd att förvärva jordbruksfastigheten 1/40 mtl av Ala 2:9 i Laholms socken, som han köpt för 9.000 kr. för att sambruka med sitt hemman.

Däremot har regeringen lämnat hr Nils G. Jönsson tillstånd att för 14.000 kr. inköpa det av honom arrenderade torpet Nydala under Präst gården nr 1 i Ränneslövs socken.

Väderleken under mars

torde enligt hr Birger Persson, Åmot i stort sett bli följande:

1—13 övervägande vackert och frost, delvis blåsigt och ev. någon nederbörd på enstaka ställen.

14—18 omväxlande med någon nederbörd på enstaka ställen och något blåsigt, dock mestadels vackert och frost.

19—27 mestadels vackert, frånsett omväxlande med blåsigt och kallt.

28—31 övervägande vackert, någon nederbörd den 28 eller däromkring, omväxlande blåsigt och kallt.

Tusentals sjuka finska barn vårdas kärleksfullt i Sverige. Hjälp oss att behålla dem tills de bli friska. Giv ditt bidrag till Hjälpkommittén för Finlands Barn. Postgiro 900 900.

Laholms Tidning

Dagligt nyhets- o. annonsorgan för Laholms stad och södra Halland, Markaryd samt angränsande delar av sydvästra Småland och nordvästra Skåne.

Redaktör: J. S. MJÄLLBY.

Telefoner:
Redaktionen 300
Red. Mjällbys bostad 199
Expeditionen och annonskontoret 299
Annonschef Axel Larssons bostad ankn 299

Prenumerationspris:
Vid postprenumeration o. hembärning, helår 15:-, halvår 8:25, kvartal 4:50 och månad 1:65.
Vid avhämtning på tidningens exp.: helår 14:—, halvår 7:65, kvartal 4:25 och månad 1:55.

Annonspriser:
Före text..... 18 öre pr mm.
Textsida ..... 20 „ „ „
Särsk. begärd placering å textsida 22 „ „ „
Annonser till första sidan mottagas icke.
Under rubrikerna: Borttappat, Tillvarataget och Platssökande ..... 15 öre pr mm.
Förlovnings-, lysnings- vigsel- och födelseannonser 5 kronor
10 proc. förhöjning för annonser inlämnade efter kl. 8 fm. till införande i samma dags tidning.
För hänvisning till och svars emottagande debiteras 50 öre.
PRISFORHÖJNING debiteras med 30 procent för annonser beordrade med rettistil.
10 procents förhöjning lördagar och dag före helgdag

Markarydskontoret:
Platsred.: SVEN B. JONSSON. Villagatan, Markaryd Tel. 150.

Dödsfall

†

Vår kära lilla

Anna-Greta

lämnade oss i dag i djupaste sorg i en ålder av 25 år, sörjd och saknad av oss, föräldrar, trolovad, systrar och svågrar.

Hulebäck d. 1 mars 1947.

NELLIE och EDVIN ANDREASSON.
Gunnar Tejmark.
Elsa och Einar.
Astrid och John.
Gunhild och Helmer.
Gertrud och Hugo.

Sv. ps. 563.

†

Vår älskade son, min käre lillebror

Carl-Göran

* den 12/2 1947
† den 1/3 1947.

Laholm den 1 mars 1947.

ELLEN och RUDOLF ENGSTRÖM.
Lars-Eric.
Mormor, Morfar.
Farmor, Farfar.
Övrig släkt.

Tryggare kan ingen vara
An Guds lilla barnaskara.

Vid DÖDSFALL
RING eller BESÖK
ANDRÉNS BEGRAVNINGSBYRA
KISTOR och SVEPNINGAR alla prislägen. **Allt ombesörjes.**
Stortorget, Laholm. Tel. 69.

SIGFR. E. ANDERSSONS BEGRAVNINGSBYRA
Gamlebygatan, Laholm.
REKOMMENDERAS.
Kistor, Svepningar
till platsens billigaste priser.
Allt ombesörjes. Tel. 175.

KRANSAR och BUKETTER
Smakfullt bundna.
Till humana priser.
Kist- o. Altardekorationer utföras
FLORA BLOMSTERHANDEL.
Tel. 114, Laholm.

Vid DÖDSFALL
Vänd Eder till
VEINGE BEGRAVNINGSBYRA, KRANSAR, BUKETTER, SVEPNINGAR och KISTOR till ortens lägsta priser.
Blomsterförmedling till in- och utlandet.
Hämtning från dödsorten ombesörjes.
VEINGE MÖBELAFFÄR. TEL. 61.

Vid DÖDSFALL
anlita
BASTADS MÖBELAFFÄR
Gustaf Holm).
Lager av likkistor och svepningar
Tel. 234 Bästad

Exekutiv auktion förrättas **här å landskansliet den 9 april 1947 kl.** 10,45 för försäljning av den Per Håkanssons dödsbo tillhöriga lägenheten Antorp 1⁵ i Veinge socken.

Lägenheten, som är taxerad till 3.600 kronor och av utmätningsmannen saluvärderats till 5,000 kronor, har av denne beskrivits sålunda. Den är belägen invid Antorpssjön, 4 km. från Veinge kyrka och 6 km. från Veinge järnvägsstation. Areal 3,9170 hektar åkerjord, sandjord på grusbotten. Jorden i lägervall. Byggnader: 1) Boningshus under papptak, uppfört delvis av rästen, brädfodrad, och delvis av bräder, innehållande 4 rum och kök samt förstuga. 2) Uthus under tegeltak, uppfört av bräder, innehållande lada samt fästall utan inredning. 3) Hemlighus av bräder. Samtliga byggnader i mycket dåligt skick. Brunn finnes och mindre källare under boningshuset, som är elektrifierat. Då jorden brukades, kunde å lägenheten vintertid och sommarfödas 2 nötkreatur.

Den, som har fodran, för vilken lägenheten häftar, eller för vilken han eljest äger njuta betalning ur köpeskillingen, eller har annan rätt, som bör vid auktionen iakttagas, äger att därvid bevaka sin rätt.

LANSSTYRELSEN.

Delägarna

i **Hallands ömsesidiga brandförsäkringsbolag** kallas till ordinarie bolagsstämma å Grand Hotell i Halmstad måndagen den 17 mars kl. 1 e. m.

Utöver i reglementet föreskrivna ärenden förekomma därvid av direktionen till stämman hänskjutna förslag ang.

1) Pension åt bolagets skrivbiträde.
2) Ändring av nu tillämpade premiesatser och inträdesavgifter.
3) Tecknande av traktor- m. fl. slag av försäkringar för Landsbygdens Försäkringsbolag.
4) Återförsäkring hos Landsbygdens Återförsäkringsbolag.
5) Ersättning vid omförsäkring.

Delägare, som vid stämman önskar utöva rösträtt skall därom göra amälan senast 1 timma före stämmans början.

Halmstad den 1 mars 1947.

Direktionen.

LAHOLMS HANTVERKS- och INDUSTRIFÖRENING
har ord. månadsmöte å Stadshotellet månd. den 3 mars kl. 7.
Styrelseval.

Damklubben har arbetsmöte tisdagen 4 mars kl. 7,30 hos fru Ella Andersson.

Styrelsen.

Hasslöv

Pastorsexp. hålles innevarande vecka öppen endast onsdag kl. 8—11.

BESÖK
De Blindas Slöjdaffär
Barnsängar, Madrasser m. m.

BYGDEGÅRDEN, - LAHOLM
OLLE JOHNNYs INTERNATIONELLA
DRAGSPELS-KABARÉT
FÖR FÖRSTA GÅNGEN I SVERIGE
Onsdag 5 mars kl. 20.
Sonja Rosanda
Efter förest. **DANS.**

Premiering av skogsarbete.

FOLKHUSHÅLLNINGEN

Statens arbetsmarknadskommission får härmed kungöra följande beträffande arbetspremier för skogsarbete.

1) Premieringsperioden omfattar i Norrbottens, Västerbottens, Västernorrlands, Jämtlands, Gävleborgs, Kopparbergs och Värmlands län tiden 1 april—30 juni, i övriga län tiden 1 mars—30 juni 1947.
2) Följande arbeten berättiga till premie:
a) huggning av kastved och långved för bränsleändamål eller kolning (dock icke ved för skogsfastighets eget behov, s. k. husbehovsved),
b) hantlangning i stämplingsarbete, dock högst å ett inkomstbelopp av 100 kr.
3) Såsom villkor för erhållande av premie gäller, att vederbörande under premieringsperioden uppnått en sammanlagd inkomst om 100 kr. (s. k. kvalificeringsbelopp) av premieberättigat arbete jämte flottningsarbete i biflottled.
4) Premien beräknas
a) för skogsarbetare efter 35 procent å *hela* inkomsten av premieberättigat arbete,
b) för skogsägare och dennes familjemedlemmar, vilka utföra premieberättigat arbete å egen skog, samt för jordbruksarbetare med 35 procent å *hela* värdet av prestationen räknat efter visst fastställt genomsnittspris.
5) Ansökan om premie skall insändas till länsarbetsnämnd eller kristidsnämnd senast den 31 augusti 1947.

Upplysningar om detaljbestämmelserna jämte ansökningsblanketter kunna erhållas genom arbetsförmedlingar och kristidsnämnder.

Utbetalning av premierna kommer att ske genom vederbörande länsarbetsnämnd efter premieringsperiodens utgång.

STATENS ARBETSMARKNADSKOMMISSION.

FOLKHUSHÅLLNINGEN

Meddelande angående produktionspremier för ved.

Kungl. Maj:t har beslutat att till samtliga vedproducenter i stället för hittillsvarande framkörningspremier skola utgå särskilda produktionspremier för kastved och långved för bränsleändamål, som *för avsalu* avverkats under tiden den 1 juli 1946—30 september 1947 och som framkörts till normal leveransplats senast den 29 februari 1948.

Produktionspremier har fastställts att utgå med *två kronor och 50 öre* pr kubikmeter för kastved och *en krona och 75 öre* pr kubikmeter för långved.

Närmare bestämmelser finnas i bränslekommissionens cirkulär nr 522.

Stockholm den 28 februari 1947. STATENS BRÄNSLEKOMMISSION.

Lösöreauktion
i Hjärnarp.

Onsdagen den 5 mars kl. 11 f. m. låter **kvarnägaren Erik Pålsson, Önnertsmölla** på grund av egendomens bortarrendering genom auktion försälja hela sitt i bästa skick varande yttre lösöre:

2 st. hästar, därav 1 tio års sto, 1 tvååring, 6 reaktionsfria högmjölkande kor, 3 st. ungdjur (låglands), 2 st. åkvagnar, 2 st. lastvagnar, 2 st. arbetsvagnar, 1 vattentunna på vagn, 1 ny självbindare (Viking), 1 radsåningsmaskin (Melichar), 1 Cambridgevält, hästhacka, skumplog, plogar, årder och diverse harvar, 3 st. selar, 1 mjölkkärra på gummihjul, 1 dam-, 1 herr- och 1 flickcykel, tjuder, skrot och diverse saker, foderbetor och potatis.

Villkorlig kredit till den 1 inst. oktober med vanligt äganderättsförbehåll.

Hjärnarp i februari 1947. **Albin Johansson.**

Lagagårdens Tvättinrättning

På förekommen anledning indrages uppsamlingsstället för tvätt vid Veinge station, Lantmannaaffären.

De av våra andelsägare och kunder som önska hämtning av tvättgods kunna meddela sig direkt med transportören, tel. 420 Laholm.

Styrelsen.

Onsdagen den 5 mars kl. 18

försäljas å Växtorps lastbilscentrals kontor i Växtorp överflödigt material såsom 1 st. kassaskåp, 1 st. obetydligt beg. räknemaskin, 1 st. obetydligt beg. reseskrivmaskin, 1 st. kassaskrin, 1 st. skrivbord, 3 st. pinnstolar, div. kontorsutensilier.

Växtorps Lastbilscentral.

Södra Hallands Lantbruksklubb.

Årsmöte hålles å Stadshotellet, Laholm, lördagen den 8 mars kl. 17, till vilket medlemmar samt allmänheten inbjudes.

Föredrag hålles av Agronom Adelbert, Önnestad: Äggproduktionens ekonomi och framtidsutsikter, samt av Redaktör Helge Wellejius: Öst och väst i det krigshärjade Europa.

Styrelsen.

Herrums- Matrums- och Sovrumsmöblemang
Moderna stilar. Bra kvalitéer. Förmånliga priser.

Veinge Möbelaffär.
Tel. 61. VEINGE. Tel. 61.

Prenumerera på Laholms Tidning

Mattssons Fastighetsaffär
JOHN BENGTSSON
Tel. 29 LAHOLM Tel. 29
Förmedlar försäljning av LANTEGENDOMAR, STADSFASTIGHETER och VILLOR.
Förrättar BOUPPTECKNINGAR och ARVSKIFTE, uppsätter TESTAMENTE.
Ombud för VÄXJÖ och ÄLFSBORGS hypoteksföreningar.
Försäkringsagentur för "SKÅNE" och "MALMÖ".
FÖRRÄTTAR AUKTIONER.
BILLIGT ARVODE. SNABBT UTFÖRANDE.

Kycklingmödrar och Kycklingbatterier.
Av min välkända tillverkning av dylika försäljes nu för våren 1947 till önskad leveranstid följande: kycklingmödrar från 35 kr. med elektrisk uppvärmning, god plats för 125 st. Kycklingbatteri i 1—4 våningar med priser som äro absolut konkurrenskraftiga, elektrisk uppvärmning. Särskilt framhålles kycklingmoder, som kostar endast 90:—. Illustrerad prislista på begäran.
HARRY ANDERSSON, MJÖHULT.
Tel. 65141 Hälsingborg.

Köpinge Mejeriförening.

Uppbörd för inköpta mejeriprodukter kommer fr. o. m. mars månad att ske den 7 i varje månad kl. 2—4 e. m.

Om punktlig inbetalning på den angivna tiden erinras.

Styrelsen.

Växtorp

Husmodersdagar med föredrag, demonstration och film anordnas i bygdegården onsdagen den 5 och torsdagen den 6 mars med början kl. 14 båda dagarna. Se vidare utsända program.

Hushållningssällskapets sockenavdelning.

Växtorps SLKF-avd.
anordnar möte i bygdegården onsdagen den 5 mars kl. 1,30 em. i samband med Husmoderdagen.

Styrelsen.

Östra Kliniken.
För massage, sjukgymnastik och elektromedicinska behandlingar.
Leg Sjukgymnast
G. TILOSIUS,
Strandgatan 8.
Halmstad.
Mottagning: vardagar 10—14; dess. utom måndagar, onsdagar och fredagar 17—19. Annan tid efter överenskommelse. **Tel. 6077.**

TANDLÄKARE
Eric Degerbeck
SKANES FAGERHULT.
Mottagning kl. 10—12 alla dagar utom lördagar. Annan tid efter överenskommelse pr tel. 15.

Till salu
Mjölkmaskin,
ny, Manus, typ 4, för 16 kor, till salu.
Gunnar Johansson, Bengtsgård.
Tel. 123 Veinge.

Önskas hyra
Vid Mellbystrand
önskas hyra den 1/6—31/8 stuga, 1 rum, ev. 2 rum med kök, av liten familj. Svar till **G. Njord,** Närkesgatan 6, III. **Stockholm.**

Lediga platser
15 à 16-års FLICKA
erhåller genast arbete.
Laholms Trikåfabrik.
Tel. 646.

Önskas köpa
Ett par billaster
Halm
önskas köpa.
H. Johansson, Box 28, Markaryd.
Tel. 125.

Slakthöns
köpes varje vecka till högsta dags pris.
Gunnar Johansson.
Tel. 224 Örkelljunga.

LAHOLM

Väderleken:
Utsikter för södra Götaland: Mättlig vind mellan nord och väst, klart eller nästan klart, kallt.

Låt
Lilla Hembageriets
Bröd
Bli ERT dagliga bröd
Telefon 458.

Legala notiser.

Från pastorsexpeditionen i Laholm meddelas följande familjenyheter:

Födde: Hemmansägaren Ragnar Evald Christofferssons dotter; Lantbrevbärare Torsten Ragnar Andreassons dotter.

Vigda: Bilreparatören Olle Reinhold Bolmgren, Altona 515 I, och Tekla Maj-Britt Persson, Sofiero.

Byggnadstillstånd
för bostadshus har av AK lämnats Bror E. Magnusson, Vallberga, och Rudolf Nilsson, Skottorp, för byggandet av ett dylikt i Hasslöv.

Följetongen
överstår till nästa nummer.

Södra Hallands Lantbruksklubb
håller årsmöte å Stadshotellet, Laholm, på lördag, till vilket medlemmar med damer samt allmänheten är välkomna. Det bjudes på föredrag av agronom Adelbert, Önnestad, om "Äggproduktionens ekonomi och framtidsutsikter", samt av red. Helge Wellejius, som talar om "Öst och väst i det krigshärjade Europa."

Hemma igen.
Härvarande samrealskolas fjällresenärer återkommo i går. De voro friska och brunbrända och storbelåtna med sin utflykt till fjällregionerna. Och härav kan dragas den slutsatsen, att resenärerna återvände till hembygden igen i ypperligt humör och i god kondition och ett minne rikare för livet.

Föräldramöte å samrealskolan.
Ett föräldramöte kommer att hållas med elever och målsmän till clever vid Laholms samrealskola på skolans aula fredagen den 7 d:s kl. 19. Härvid kommer bl. a. rektor H. Waldert att lämna en redogörelse för de nya statsstipendierna.

Skolöverstyrelsen
föreslår till en adjunktur i tyska, engelska och franska vid Samrealskolan i Malmberget ämneslärarinnan Elsa Nyström, Laholm.

Laholms hantverksförening
har möte i kväll varvid bl. a. förekommer styrelseval.

Markaryd

MARKARYDS BIO.
Tisdag och onsdag kl. 8
TJUVARNAS KONUNG
med Edvin Adolphsson och
Anne-Margarete Björlin.
(Barnförbjuden.)

Markaryds köping
har fått k. m:ts tillstånd att upptaga ett 10-årigt amorteringslån å 47,000 kr. för omläggning och förbättring av köpingens elverksanläggningar.

Byggnadstillstånd
har av A. K. beviljats Sture Kvist, Markaryd, för uppförande av ett bostadshus därstädes.

I DAG

skall vi för omväxlings skull prata lite om jaktvård på denna spa't. Själv äro vi inte intresserade av jakt, men det är alltid roligt att höra och inte minst läsa om jakthistorier. Och sådana brukar ju Kalle i Dalen servera vår läsekrets. Av allra trevligaste slag. Men det var inte den sortens jakt vi skulle prata om, utan lite av det som hände i Lagagården i fredags kväll, när Tjärby Jaktvårdsområde och Norra Lagaortens jaktvårdsförening hade sina årsmöten. Varför det skall vara två föreningar undandrar sig faktiskt vårt bedömande — det var samma mannar och nästan samma styrelse i bägge. Och direktör Herbert Anderson i Genevad för spiran i bägge...

Så var konsulent Modigh — alla halländska jägares specielle vän — med och honom är det alltid roligt att höra. Alltid har han något nytt att komma med och alltid berättar han trevligt. I fredags var det speciellt kråkan, som råkat ut för hans stora misshag som jägare. Och det var verkligen inte småsaker, som denna phula fågel hittar på. Konsulenten glömde tala om, att i England kråksvärmar t. o. m. angriper får, men i stället berättade han, att den inte är rädd för att ge sig på fullvuxna harar. Och för harungar, tjäder- och orrkycklingar samt ägg av alla slag är kråkan en veritabel marodör. Och en fabel från Tyskland att kråkan skulle vara ett nyttigt djur, som bl. a. tog ollonborrar, avlivades snabbt och bestämt.

Så kom han in på bekämpningen. Att skjuta dem är nog bra, men en deltagare berättade, att han hemma har en flock på 80 st. Han sköt på en — bommade — och sedan såg han ej kråkflocken mer på den dagen... Det enda raka är fosforförgiftade ägg, berättade konsulenten. Men det ville man inte tillgripa under kristiden, ty då såldes kråkorna till restaurangerna för 1:75 pr st. Men torts att köttransoneringen kvarstår, så äro kråkorna inte så begärliga längre. Och då tar man till äggen igen.

De äro verkligt effektiva — på en natt tog man i Harplinge med fosforägg 2,000 kråkor. Och på sina egna jaktmarker på Vallen hade han fullkomligt utrotat alla både kråkor och skator med dessa ägg, något som han också visat rikskonsulent Hamilton när denne besökt Vallen. Endast fem kråkor funnos kvar och dessa voro så glupska, att när de båda konsulenterna gick ut på fältet och lade ut några förgiftade ägg, hade de inte hunnit många steg, förr än kråkorna hade gjort kål på äggen. Och endast en enda skata satt kvar i en topp och skrattade... Men det skulle vi kanske inte talat om.

Så diskuterades det ekorrjakt, som man ansåg drevs allt för mycket till djurplågeri, särskilt som det var småpojkar med salongsgevär och luftbössor som drev denna "sport". Och konsulenten ansåg att ekorren inte var så farlig som skadedjur, att så drastiska åtgärder behövde vidtagas. Och det var lätt att komma åt ekorrjägarna, ty inom ett jaktvårdsområde får man inte ens skjuta en gråsparv med mindre än att man har statligt jaktkort och jakträttsbevis. Så att vi hoppas att småpojkarna tar sig i akt och att ekorrarna får vara i fred för dem.

Mycket annat intressant på jaktens område diskuterades och bland annat beslöts, att medlemmar i angränsande jaktvårdsområden, som inom sitt eget område löst jakträttsbevis, ej behövde lösa bevis inom Tjärby jaktvårdsområde, detta under förutsättning, att samma förmån beviljades Tjärby medlemmar. Med andra ord en bytesaffär. Och till sist visade konsulenten ett par filmer, en om säljakt i Norrbotten och en älgfilm från Lappland. Men då hade vi begett oss hem efter att ha tillbringat tre trevliga timmar på Lagagården.

Lagagården blev definitivt Tvättstugans egendom — eller kanske får det bli en stämma till för den lilla stadgeändringen. Och om detta är väl intet annat än gott att säga, särskilt som man poängterade att SLU-arna skulle få mera att säga till om både beträffande Lagagårdens skötsel som dess program. Då givetvis mycket med tanke på nöjena. En mycket god gest av styrelsen, som vi förmoda, att SLU tar emot med uppsträckta händer. Och vi förmoda, att Lagagården går en ny vår till mötes.

Med anledning av sammanslagningen utökades styrelsen från fem till nio personer och den nya styrelsen synes ha fått en god sammansättning med representanter för både stad och land — som väl snart torde bli ett. Men Sven Ingvar Hansson ville ha damer med — nog så välbetänkt i sådan fråga som mest rör husmödrarna. Men så tyckte man att det kanske blev fråga om att "skriva på" och därför valdes det endast herrar första året. Men damerna blev lovade "plats i solen" så småningom och som suppl. placerades ej mindre än fem damer. Och då finns det alltid utsikter...

Tobias.

Småbarnskläder

SKIDDRÄKTER
KAPPOR — JUMPERS
KOFTOR — RAGGSOCKAR
KLÄDNINGAR — KOSTYMER
STRUMPOR — MÖSSOR
BYXOR — LINNE
Amerikanska
GUMMIBYXOR
Celstoff (pappersblöjor)
2½ kg. 3,90 — 5 kg. 7,50
DOPKLÄDNINGAR utlånas.

Alla slags barnkläder — Största sortering — Bästa kvalitéer — Billigaste priser.

TRIKÅMAGASINET.
Storgatan. Tel. 314. Laholm

Ransoneringskalender

3—9 mars 1947

Hemmens kuponginsamling för Europahjälpen omfattar kuponger för mjöl och bröd, matfett, socker samt köttvaror. Skicka kupongerna i ofrankerat kuvert med adress »Hemmens kuponginsamling, Stockholm 5» eller lägg dem i de insamlingsbössor, som finnas i flertalet livsmedelsaffärer. I bägge fallen skall givaren överkorsa kupongerna med bläck.

Varuslag	Kupong	Giltighetstid från	Giltighetstid t. o. m.	Kupongvärde
Bröd, mjöl och gryn K 10	RV115 t.o.m. 118 RV123* engångstilldeln. till	24/2	28 mars 2 maj	1¼ kg mjöl, skorpor, kruskakli, mannagryn *eller* 2 kg kornprodukter *eller* 1750 gram rågbröd, rågkaka, grovt delikatessbröd *eller* 1 kg hårt bröd (samtliga kvantiteter *pr helkupong*)
	1625 gram kaffebröd, franska bröd *eller* 2 kg makaroner *eller* 2 kg pepparkakor *eller* 2½ kg andra småbröd			
Havregryn Inköpskort K 10	A 96	10/2	14 april	1 kg havregryn, havremjöl *eller* varor av samma slag och kvantitet som i övrigt få inköpas mot RV-kupong
Restaurangkort och växlingskort utlämnas icke.				
Köttvaror Inköpskort K 10	S 413, 414, 416	13/2	5 mars	200 poäng köttvaror **utom** fläsk — *pr halvkupong*
Inköpskort K 9	G 467, 468	13/2	5 mars	200 poäng köttvaror av alla slag — *pr halvkupong*
Tilläggskort 126	GS389 t.o.m. 391	13/2	5 mars	
Växlingskort S 6 utlämnas mot kupong märkt S och växlingskort G 6 mot kupong märkt G och GS.				
Tilläggskort 122 (Skogsarbetare)	Sm463 t.o.m. 470 Sm471 t.o.m. 478	3/2 3/3	3 mars 31 mars	200 poäng köttvaror av alla slag — *pr halvkupong*
Restaurangkort och växlingskort utlämnas icke mot Sm-kupong.				
Matfett K 10	M753 t.o.m. 760	1/3	29 mars	250 gram matfett av alla slag — *pr helkupong*
Helkupong L, Lp och LA med samma nummer som M-kupong gäller för 50 öres rabatt**				
Mjölk C 8, Op 8 (prisnedsättning)	753 t. o. m. 760	1/3	29 mars	Rabatt 52 öre 3½ liter mjölk — *pr helkupong***
Socker, sirap Inköpskort K 10	H 169, 170	31/1	11 mars	1 kg socker *eller* 1,4 kg sirap — *pr helkupong*
Tvättmedel Inköpskort K 10	D 127, 128	30/12	10 mars	Tvättmedel
Spar talongen till tilläggskort 115.				
Inköpskort K 9	X 69	2/12	10 mars	20 poäng tvättmedel
Inköpskort K 10	K (Kp)175-176	13/2	30 juni	250 gram såpa — *pr helkupong*

* Denna helkupong återfinnes på inköpskort K 10, grupp CD, och tilläggskort 1[illegible]
** Som rabatt vid försäljning av fodermedel, utsädesspannmål, konstgödsel och kalk [illegible] t. o. m. den 21 juni 1947 kupongerna 681 t. o. m. 736 till rabattkorten Lp 7 och [illegible] samt kupongerna 737 t. o. m. 784 till rabattkorten Lp 8 och Op 8.

Tiärby

Tjärby kommunalfullmäktige

sammanträdde i torsdags i Textilgårdens samlingssal för behandling av länsstyrelsens förslag till ny kommunindelning. Fullmäktige beslutade med 13 röster mot 6 att vidhålla sitt i dec. fattade beslut med hemställan till länsstyrelsen om att Tjärby kommun även i framtiden måtte bli självständig kommun. Ett uttalande i frågan skulle göras. Till att utforma detsamma valdes kommunalnämndens ordf. Carl Sandberg, fullmäktiges ordf. Gösta Hedman samt skolstyrelsens ordf. Yngve Jönsson.

Från landstingets förvaltningsutskott förelåg hemställan om fullmäktiges uttalande över förslaget till ny indelning av provinsialläkaredistrikten. Fullmäktige beslutade tillstyrka det nya förslaget i den mån det berörde Tjärby kommun. Beslutades att bevilja borgen för tertiärlån för textilförman Rune Strivall, Genevad, samt textilarb. Tage Johansson, Genevad, för bostadsanskaffningslån. Från bostadsanskaffningslånenämnden förelåg viss utredning i frågan om pensionärshem. Beslutades att anvisa ett förslagsanslag å 1,000 kr. till bostadsanskaffningslånenämnden för utredning om byggandet av ett pensionärshem med fem lägenheter på av kommunen uppl. tomt. Med 11 röster mot 8 beslutades i princip, att ett pensionärshem skulle byggas. Från Europahjälpen förelåg ett tack till kommunen för inlevererat belopp den 17 dec. av 1,500 kr. till Europahjälpen. Från uppsyningsman Erik Hedblom, Genevad, förelåg framställning om befrielse från de kommunala uppdragen. Ärendet bordlades till nästa sammanträde.

Inlämningstvätterierna slår igenom i Halland

Förtroendet är A och O — Kurser för tvätteripersonal bör ordnas snarast

Det av 1941 års befolkningsutredning avgivna betänkandet angående kollektiv tvätt befinner sig nu på remiss för att konfronteras med det praktiska livets kvinnor och män ute i landet. Det är uppenbart att betänkandet studeras med allra största intresse av de ledande inom olika kvinnoorganisationer, främst inom SLKF. Det var ju nämligen inom denna kvinnoorganisation, som idén med andelstvättstugor först togs upp till diskussion, och det var Halland som gick i teten. Här finns ju redan ett flertal andelstvättstugor i verksamhet, både större och mindre, och här har man följaktligen den största erfarenheten av andelstvätten.

Fru Gärda Svensson.

Vad säger då de halländska lanthusmödrarna om befolkningsutredningens betänkande och förslag ifråga om kollektivsätt? Vi har ställt denna fråga till ordföranden i Hallands distrikt av SLKF, riksdagsledamoten fru Gärda Svensson i Björnås.

I stort sett delar vi nog befolkningsutredningens synpunkter, säger fru Svensson. Att tvättarbetet nu ofta utföres under förhållanden, som är i hög grad otillfredsställande både med hänsyn till husmödrarnas hälsa, till bostadshygienen och inte minst till textxilmaterialet är uppenbart. Hushållens tvättarbete bör kunna rationaliseras genom mekanisering och genom att andelstvätterier ordnas.

— Utredningen förordar ju dels ett nät av kollektiva tvätterier för självtvätt och dels ett glesare nät av relativt stora, centrala inlämningstvätterier med förord för de senare såsom varande mest ekonomiska.

— Utvecklingen i Halland går mot inlämningstvätterier. Ett nät av tätt liggande små självtvätterier kan ju förefalla mest ändamålsenligt, och kanske är det också lättare att omedelbart vinna den största anslutningen till sådana små tvätterier. På längre sikt är emellertid denna form mindre lämplig, inte minst ur arbetskraftssynpunkt. I självtvätterier minskas nämligen tvättarbetet för husmödrarna endast till hälften. Utvecklingen vid Laholmsortens tvättstuga är för resten belysande i detta avseende. Denna andelstvättstuga startade 1939 som självtvätteri, men där har utvecklingen gått mot inlämningstvätt. Under 1946 utgjorde sålunda självtvätten vid denna andelstvättstuga endast 2 proc. av den totala tvättmängden. Tvätterierna i Halland ger klart utslag såväl ur ekonomisk som andra synpunkter för inlämningstvätterier och stora anläggningar.

— Vad anser de praktiska husmödrarna om priset för tvätten? Hur mycket får tvättningen kosta för att tvätterierna skall bli allmänt utnyttjade?

— Priset pr kg. tvätt bör ej överstiga 50 öre. Ett högre pris skulle medföra att endast de mera välsituerade skulle kunna anlita tvätterierna och att tvättproblemet på landsbygden inte bleve rationellt löst. Därför är det viktigt att bärkraftiga anläggningar skapas, så att alla hushåll har ekonomisk möjlighet att anlita dem.

— En utvidgad rådgivningsverksamhet för tvätterierna är i hög grad behövlig, säger fru Svensson vidare. F. n. bedrives denna verksamhet huvudsakligen av tvättmedelsfirmorna, vilket ju knappast kan anses idealiskt. Den föreslagna verksamheten med en anställd konsulent fyller dock inte på långt när behovet. I Hallands län räknas med 16 tvättstugor, om den nu uppgjorda regionala planeringen genomföres, och då behövs en heltidsanställd konsulent för länet. I avvaktan på tvätteriverksamhetens utbyggnad skulle en konsulent kunna anställas för exempelvis två län eller för så stort område, att han effektivt kan betjäna tvätterierna.

Fru Svensson hälsar även med tillfredsställelse utredningens förslag om utbildning av tvätteripersonal.

— Denna fråga har hemarbetsnämnden i Halland behandlat i olika sammanahng, säger hon, och min uppfattning är att ett gott resultat av tvätterierna i första hand beror på personalens kunnighet. Hemmens textxilförråd representerar så stora värden, att det under inga förhållanden får anförtros åt outbildad personal. Särskilt viktigt är det med utbildningen av förmän och föreståndare. Husmödrarna måste kunna lita på att deras tvätt behandlas på ett riktigt sätt. Förtroende för tvätterierna är en av grundvillkoren för att kollektivtvätten skall kunna genomföras i den utsträckning som utredningen tänkt sig. Därför är det angeläget att de föreslagna kurserna för utbildning av tvätteripersonal förverkligas så fort som möjligt. Detta gäller även de 14-dagarskurser, som föreslås för utbildning av redan verksamma föreståndare vid tvätterierna på landsbygden.

— Jag hoppas innerligt att idén med kollektivtvätt skall kunna realiseras, säger fru Svensson till sist. Den första förutsättningen härför är ju, att idén allmänt omfattas av dem som närmast berörs av densamma, nämligen landsbygdens husmödrar. Med den knapphet på arbetskraft, i synnerhet kvinnlig sådan, som nu råder på landsbygden och säkerligen kommer att bli rådande en längre tid framåt, är det helt enkelt nödvändigt att husmödrarnas arbete med tvätten underlättas och minskas så långt detta är möjligt och detta torde inte kunna ske effektivt på annat sätt än genom kollektivtvätt.

Potatisodlarna i Halland har bildat förening

Ideell sammanslutning skall främja odlingen

Potatisodlare från hela Halland hade på fredagen inbjudit till ett möte på Grand Hotell i Halmstad. Det var Hallands läns hushållningssällskap, som stod för inbjudan och avsikten var att söka åstadkomma en positiv insats för bättre förhållanden inom potatisodlingen, vilken inte minst inom Hallands län varit försummad och hemfallen åt slentrian. En positiv insats kommer nu kanske den "idella" potatisförening, till vilken en representativ interimstyrelse utsågs vid mötet, att göra.

Förhandlingarna leddes av landslandshövding Reimer Johansson, och det var något över hundra närvarande. Landshövidngen framhöll, att den omständigheten att så många samlats till överläggningarna talade för att hushållningssällskapets idé vunnit anklang. Han rekommenderade bildandet av en förening som i samarbete med centralföreningen skulle verka för en förbättrad potatisproduktion i länet.

Agronom E. Hellbo höll därefter föredrag om aktuella potatisfrågor och påpekade, att bl. a. de många sorterna bör nedbringas så att det kan bli någon ordning på det kaos som för närvarande härskar inom potatisodlingen.

Tal. av tackades av landshövdingen, som förklarade ordet fritt. Sekr. i hushållningssällskapet, Nils Ch. Månsson sade sig ej vara någon vän av föreningen, men trodde, att en potatisförening skulle vara enda lyckliga lösningen. Han betonade emellertid, att föreningen skulle helt och hållet vara lagd på ideell bog och alltså inte någon ekonomisk sammanslutning. Därefter valdes interimstyrelse, vilken fick följande sammansättning: Lantbrukare Ragnar Persson, Restad, kommunalordf. Edvin Josefsson, Knäred, lantbr. Johan Andersson, Eldsberga, sekr. Nils Ch. Månsson, Halmstad, lantbr. Börje Gunnarsson, Tvååker, lantbr. Åke Gottfridsson, Ysby, lantbr. Gustaf Andersson, Arnaberga, lantbr. V. Stener, Björnhult, och lantbr. Karl Andersson, Knappagård.

Sport

ISRAELSSON VANN DEN KOMBINERADE VID HOLMENKOLLEN.

Svensken Sven Israelsson segrade på söndagen i den kombinerade tävlingen vid Holmenkollen, då han med två vackra hopp tog hem hoppmomentet. Det var första gången i historien, som en utlänning vann denna tävling och därmed erövrade Kungens kanna.

Tävlingen ägde rum i vackert väder med norske konungen och kronprinsessan som åskådare bland väldiga människomassor.

I den kombinerade tävlingen låg efter längdmomentet norrmannen Olav Dufseth, etta, följd av Israelsson.

Svenskarnas hopplängder i första omgången var för Rogström 56 m., och för Israelsson 63,5 m., medan Klas Haraldsson föll.

Sven Israelssons hopplängd i andra omgången var 59 meter.

Resultat:

1) Sven Israelsson, 440,20 poäng; 2) Niklaus Stump, Schweiz, 431,89; 3) Olof Dufseth, Norge, 431,20; 4) Sven Rogström, Sverige, 430,30.

Norge tog allt vid övriga hoppen.

Vid de övriga hopptävlingarna nåddes följande resultat:

Damernas pokal: 1) Egil Laerum, Norge; 2) Carl Chr. Lange, Norge.

Speciella hopptävlingen:

Yngsta klassen: 1) Torbjörn Falkangen, Norge; 2) Bengt Jäderholm, Sverige.

Deltagare över 20 år: 1) Georg Thrane, Norge; 2) Henry Amdal, Norge; 3) Asbjörn Rudd, Norge; 4) Birger Ruud, Norge.

BTK Serves klubbmästerskap

gick i går. Segertippade Dag Ejwertz i B-klassen var förhindrad att deltaga. Ingemar Henningsson vann denna klass efter att i finalen besegra Åke Söderström med 3—0.

I dubbel ställde endast två par upp, nämligen A. Söderström—Kjell Nilsson, I Henningsson—Ragnar Svensson.

De senare vann med 3—2 efter att ha legat under med 0—2 och 14—20 i setsiffror. Någon juniorklass avgjordes inte, då endast en anmält deltagande.

Resultat:

Klass B: D. Ejwertz—I. Henningsson w. o. för Henningsson. H. Pleiborn—Stig Nilsson w. o. för Pleiborn. A. Söderström—Ragnar Svensson 21—9, 21—15, 15—21, 21—15. H. Pleiborn—A. Söderström 11—21, 21—12, 19—21, 21—15, 19—21.

Final: I. Henningsson—A. Söderström 21—15, 21—6, 21—11.

Klass D. Final: A. Söderström/Kjell Nilsson, I. Henningsson/Ragnar Svensson 21—16, 21—15, 13—21, 15—21, 21—23.

Stryktips.

Arsenal—Chelsea	2
Blackburn—Leeds U.	1
Blackpool—Bolton	2
Portsmouth—Grimsby	1
Sunderland—Manchester U.	x
Wolverhampton—Stoke	1
Bradford—W. Bromw. A.	uppskj.
Bury—Barnsley	x
Chesterfield—Coventry	uppskj.
Plymouth—Southampton	2
West Ham—Swansea	1
Exeter—Reading	2

Siffertipset.

Arsenal—Chelsea	1—2
Blackburn—Leeds U.	1—0
Blackpool—Bolton	0—1
Portsmouth—Grimsby	4—1
Sunderland—Manchester U.	1—1
Wolverhampton—Stoke	3—0

Ränneslöv

Ränneslövs Andelstvättstugeförening

hade i fredags årsstämma under ordf.-skap av byggm. Sigfrid Carlsson. Ansvarsfrihet beviljades. Tvätten ökades under fjolåret med 10,000 kg. Till styrelseledamot omvaldes Sigfrid Carlsson samt nyvaldes Johan A. Johansson, Våxtorp, efter John Johansson, Vallberga, som avsagt sig. Till styrelsesuppl. omvaldes Karl Larsson och Tage Månsson. Till revisorer återvaldes Folke Larsson och Artur Erlén med Valdemar Nilsson och Karl Axelsson som suppl. Diskuterades tvättstugans utvidgning, och uppdrogs åt styrelsen att inkomma med lämpligt förslag.

3 Mars 3 Mars 1947

Idrottsnyheter

Fyrdubbel svensk seger i Kollens 18-km:s-löpning

Mora-Nisse var dagens man

De fyra svenska specialisterna i Holmenkollens 18-kilometerslopp Nisse Karlsson, Arthur Herrdin, Ingvar Forsberg och Gunnar Karlsson vann den mest förkrossande segern i Holmenkollens historia och vågrade att släppa någon före sig i prislistan. Finnen Matti Lähde fick nöja sig med femteplatsen, distanserad av Gunnar Karlsson med 43 sekunder.

Aldrig tidigare har något gästande lands skidåkare dominerat så fullständigt i Holmenkollens anrika 50-åriga historia, och aldrig förr har någon icke-norrman lyckats med att likväl Mora-Nisse vinna dubbelt, Kalle Heikinnen och Sven Utterström stått med även två segrar i tävlingen. Dalmasen i sin röda toppluva är dagens man i Norge.

Resultaten:

1) Nils Karlsson, Sverige, 1,02,10, 2) Arthur Herrdin, Sverige, 1,03,37, 3) Ingvar Forsberg, Sverige, 1,04,03, 4) Gunnar Karlsson, Sverige, 1,04,08, 5) Matti Lähde, Finland, 1,04,51, 6) Lauri Silvenoinen, Finland, 1,05,29, 7) Reidar Nyborg, Norge, 1,05,50.

Maya Halling kom ej till Paris

Skadades på resan under väg till Frankrike

Den svenska kvinnliga bordtennisrepresentanten i Paris, fru Maya Halling, Varberg, avreste på onsdagen för att via Hälsingborg anträda sin Parisresa. Under uppehållet i Hälsingborg råkade fru Halling falla på gatan och slå sig så illa mot stenläggningen att hon avsvimmad måste föras till lasarettet. Där konstaterades att hon ådragit sig skallbrott och läkaren föreskrev minst en veckas stillhet och trodde ej att hon skulle kunna vistas uppe igen förrän efter minst en månad. Parisresan måste därför inställas, vilket är att beklaga, då fru Halling tränat starkt för uppgiften under den sista tiden.

DM i skidstafett går nästa söndag

Det ser ut som om det äntligen skulle kunna arrangeras årets DM på skidor, och nästa söndag avgöres — om snön ligger kvar — skidstafetten 3 ggr 10 km. med Fjärås AIK som arrangör.

FK Friskus i Varberg har redan tagit ut sitt förstalag, där trion Ingvar Eriksson, Thure Bengtsson och H. Borgström är givna, och dessa tre kommer säkerligen att konkurrera starkt med favoritlaget IK Uven, Lindome, om DM-plaketterna.

Skulle det vara så väl, att snön ligger ytterligare ett par veckor, så kommer "stora" DM att gå i Åkulla 16 mars.

Tre ihjälfrusna i Danmark

KÖPENHAMN den 2. (TT från RB.)

Den hårda stormen har de sista dygnen orsakat tre dödsfall. Danmark har aldrig tidigare upplevat en så lång köldperiod som i år.

HUSMODERSDEMONSTRATION I KÖPENHAMN. Danska husmödrar marscherar i ett demonstrationståg till riksdagen med krav på rättvisare fördelning av ransonerade varor. T. h. den kända författerinnan Thit Jensen, som ledde demonstrationen.

Chaufförmördare tvingades paradera i demonstration

"Jag är en mördare och jag förtjänar döden"

HELSINGFORS den 2. (TT)

I lördags ordnade droskchaufförerna i Kuopio en demonstration med anledning av ett rått chaufförmord, som på fredagen begicks i Suonenjoki. Offer för mordet var chauffför Yrjö Koskinen och mördaren var en timmerman Onni Kivi.

Mördaren anhölls på fredagen i Pieksämäki på persontåget söderut. Han hämtades i polisbil från Suonenjoki till Kuopio.

Alla taxichaufförer i Kuopio upphörde med sitt arbete kl 12 på lördagen och körde i karavan till den mördades bostad, där bilarna stannade ett ögonblick. Härefter för karavanen för att möta polisbilen. Denna tvingades köra efter karavanen, till vilken andra bilar från närbelägna kommuner anslöt sig. Då bilkaravanen anlände till Kuopio tvangs polisbilen att köra till salutorget. Där omringades den av droskbilarna, och mördaren Onni Kivi tvangs av de uppretade chaufförerna att stiga upp på polisbilens tak, där han förmäddes att för chaufförerna och den församlade folkmängden bekänna sitt brott och förklara: "Jag är en mördare och jag förtjänar döden".

Efter demonstrationen skingrades chaufförerna och polisbilen körde mördaren till länsfängelset.

KATTEGATT ISFRITT

KÖPENHAMN den 2. (TT)

Svensk-danska inkontrolorets kommuniké på söndagseftermiddagen meddelar, att flygspaningen under söndagen visat att Skagerack syd latitud genom nord 58 grader 15 minuter är isbelagt. I Kattegatt är det isfritt utefter svenska landet, och i Öresund är det isfritt till Helsingör. Öresunds södra inlopp är oframkomligt. I södra Östersjön har bildats en isfri ränna om en till två distansminuters bredd utefter skånska sydkusten på cirka tre sjömils avstånd från land.

Bandyresultat:

Stockholm: Landslaget—Brobergs IF 2—2

Alligatorer på gatorna i Trinidad

Staden helt omfluten av vatten

BUENOS AIRES den 2. (TT från Reuter.)

Den bolivianska staden Trinidad är nu helt kringfluten av floden Mamore. 3,000 av stadens invånare har flytt. Alligatorer simmar omkring på gatorna.

Folket har varit utan livsmedel i tre dagar. Undsättningsplanen kunde icke heller i går gå ned nära staden, då marken är helt uppblött av regnet. Man räknar med att 15,000 kvadratkilometer är översvämmade och att 12,000 människor isolerats.

Argentinska, peruanska, chilenska och bolivianska militärplan är i verksamhet över staden för att söka hjälpa befolkningen.

"Städningslavin" i moskvahotellen inför konferens

MOSKVA den 2. (TT fr. Reuter.)

Det är nu åtta dagar kvar tills utrikesministerkonferensen öppnas i Moskva, men man vet ännu inte var det historiska mötet skall äga rum. Mycket tyder på att en f. d. flygarklubb 4 km. från Moskvas centrum har valts till möteslokal. Före revolutionen var den en restaurang, som frekventerades av den ryska aristokratin. Sedan den 16 februari har en massa snickare och målare arbetat där för högtryck. På Romanoff-dynastins tid var den känd under namnet Yar, och den nämns ofta i klassiska ryska romaner, som beskriver artistokratins liv. Den ligger i ett 100 år gammalt fyravåningshus.

Moskvahotellen undergår en städningsprocedur av cyklonartade proportioner. Oräkneliga målare, tapetserare och skurgummor gör dem i ordning för att motta de utländska delegationerna.

Kölden förstörde över 75 proc. av Belgiens veteskörd

BRYSSEL den 2. (TT från Reuter.)

Sjuttiofem procent, om icke mer, av Belgiens veteskörd har hittills förstörts av kylan.

Av 129,000 hektar räknar man med att 85,000 måste besås på nytt, vilket kräver 17,000 ton utsäde. De belgiska inköpskommissionerna i Argentina, Canada och Förenta staterna har fått order att söka få utsäde, men utsikterna härför är små, eftersom så många andra europeiska länder befinner sig i samma läge.

Belgien behöver importera sjuttiofem procent av sitt vetebehov, och svårigheterna härmed ger också myndigheterna stora bekymmer. Under förutsättning att Belgien kan få allt det har lovats kommer det dock att ha 90,000 ton för liter under det andra kvartalet i år. Det förklaras officiellt, att vetetillgångarna under maj och juni kommer att bli mindre än någonsin tidigare.

Hitlers platinaskatt funnen i Tyskland

HAMBURG den 2. (TT från Reuter.)

En Hitler tillhörig platinaskatt värd flera tusen pund har av alliierade tjänstemän påträffats i en tysk banks kassavalv. Den lär ha skänkts till Hitler av en rik sydamerikan.

I en annan bank har amerikanska militärer funnit rikskattkammaranvisningar för 500,000 mark som tillhört Göring.

Dödshopp i norsk backe

OSLO den 2/3. (TT fr. NTB)

Vid backhoppningar i Rörvik på söndagen inträffade en dödsolycka. Den 28-årige Karle Moen föll i ett hopp och blev liggande sanslös. Läkare konstaterade att han brutit nacken.

Hästsjukdomen i Kungsäter har krävt fler offer

Experter från Stockholm gör undersökningar

På Grytegården i Kungsäter har som tidigare omtalats yppat sig en hästsjukdom av ett slag som hittills är obekant i vårt land. Hästar som ena dagen varit till synes friska, har nästa dag varit oförmögna att resa sig upp eller legat döda. Under sistlidna veckan avled tre hästar på detta sätt på gården, varigenom antalet döda hästar uppgår till åtta. Ett par experter från Statens veterinärmedicinska anstalt och Veterinärhögskolan har under den gångna veckan avlagt besök på Grytegården och företagit omfattande undersökningar av döda och friska djur, liksom av foder m. m.

Tattare högg kniven i supkamrats hjärta

Under ett dryckesgille på lördagseftermiddagen hos hästhandlare Valentin Jutsberg-Karlsson i Havreljunga, Vittsjö, uppstod gräl, vilket snart övergick till handgripligheter. Karlsson och en av gästerna, hästhandlaren och diverse arbetaren Ragnar Johansson från Emmaljunga, drog kniv, varvid Karlsson tilldelade Johansson ett hugg i hjärttrakten så att han omedelbart avled. Den dräpte var 35 år gammal samt efterlämnar hustru och tre barn. Valentin Jutsberg-Karlsson, som är av tattarsläkt liksom den dödade Johansson, har anhållits.

Begreppet broderland har fått konkret gestalt.

Du har väl inte glömt oss?

Helsingfors i februari.

Hälsa, yrkesfärdighet och ljusa barndomsminnen åt alla, som gå ut i livet, det har alltid varit Mannerheimsförbundets mål, säger dess kanslichef, skolrådet **Erik Mandelin.** Som hjälp i vårt arbete att nå detta mål står Fadderortsrörelsen och dess betydelse för vårt land är oöverskådlig.

Allt vad de svenska fadderorterna givit sina adoptivorter av mat, kläder och pengar har mottagits med en så stor tacksamhet, att ni i Sverige nog inte kan fatta det. Hjälpen har också varit en stor uppmuntran och den har förmått adoptivorterna att väga tro på framtiden och arbeta för den. De svenska bevisen på vänskap och offervilja har i vårt land brutit känslan av isolering och givit Finland nytt livsmod; begreppet broderland har liksom fått konkret gestalt.

Just Fadderortsrörelsens stora moraliska betydelse för Finland betonar också generalskan Gund von Numers Snellman.

Den har närmat två folk till varann indinduellt och mänskligt som granne till granne. Främmande ortsnamn har fått liv och innebörd. I Kuortane vet man någonting om Ovanåker, i Karjaua om Fritsla, och vill veta ännu mer. Det är förresten i Karjala, som prästen ur predikstolen efter predikan brukar läsa de brev han fått från Fritsla. Det tycker jag säger en hel del om känslan för fadderorten.

Rent materiellt har den svenska hjälpen betytt oöverskådligt mycket. Det vet ni nog själva i Sverige, men ni har kanske inte tänkt på hur Fadderortsrörelsen ökat ansvarskänslan i de finska adoptionsorterna. Den svenska hjälpen har blivit en sporre för självverksamheten. Och det är just det Finland behöver mer än allt annat — hjälp till självhjälp.

Man vågade inte i början tro, att fadderortsrörelsen skulle ha en så stor framgång. Men våra vänner i Sverige arbetade oförtröttligt och gav sig inte förrän den fick spridning och vännernas antal ökades.

I Kristianstad var man särskilt energisk och ställde nästan till skandal i sin insamlingsiver. Man inbjöd stadens honoratiores till ett möte och när gästerna väl kommit dit stängde man in dem tillsammans med penslar, paletter och dukar och befallde dem att måla en tavla. Sakkunnig hjälp kunde man få men för högt pris. Tavlorna skulle sedan säljas på offentlig auktion. Ja, de höga herrarna kunde bara lyda o. sedan inropa sina verk för otroliga summor.

Underbart har det varit att arbeta för Fadderortsrörelsen och komma i daglig kontakt med människors offervilja och godhet. Och underbart har det varit att se hur det svenska stödet hjälpt, ja, räddat tusentals människor. Men Finland vill inte bara ta emot. Vi vill också ge något igen och vi kan det, kanske inte just nu men så småningom.

Det finska folket tror på sitt lands framtid och kämpar för den. Visa att du förstår deras kamp. Genom att hjälpa barnen hjälper du bäst.

Sänd ett bidrag till **Hjälpkommittén för Finlands Barn, postgirokonto 900 900!**

Landskapsmatch i orientering mot Bohuslän

Hallands Idrottsförbunds orienteringssektion hade i går sitt årsmöte i Falkenberg. AV de 30 till sektionen anslutna orienteringsidkande föreningarna var ungefär halva antalet representerade med ett 25-tal ombud.

Mötet gick i lugnets tecken med omval över lag och med givande diskussioner om viktiga frågor rörande orienteringens vidare gestaltning inom länet.

Sektionsstyrelsens egen motion om förslag till slopandet av den personliga uppdelningen för A- och B-seniorer gick inte igenom. De flesta ombud ansåg den namngivna, av sektionen för varje år utagna A-klassen, att föredraga framför det nya förslaget att orienterare själv, vad beträffar seniorklass, får avgöra i vilken klass de bör starta. OK Gläntans motion om införandet av DM-tävlan för äldre oldboys d. v. z. de som fyllt 43 år, gick lätt igenom. Och annat var ju inte att vänta så många "orienteringsgubbar", som det nu finns i länet.

Hyltebruks IF hade motionerat om nya beräkningsgrunder för distriktets stattistiktabell över tävlingsorienterarnas prestationer. Denna motion gick ut på att poäng erhölls i förhållande till vederbörandes tid i förhållande till segrartiden. Poängställningen varierade också med tanke på tävlingens klassificering. Förslaget gick också igenom fast med knapp majoritet. Motförslaget gällde bibehållandet av förutvarande beräkningsgrunder.

Falkenbergs IK ville ha med en klass för pojkar (14—16 år) och på lätt 2—5 km. bana vid varje större tävlan, detta för att väcka intresset hos dessa unga tidigt, därmed också sörjande för den viktiga rekryteringen till orienteringssporten. Motionen fann årsmötets gillande och detta uttalade sig för en uppmaning till tävlingsarrangörer att beakta saken. Förutom dessa motioner upptogs till behandling Styrelsens åtgöranden för en landskapsmatch i orientering mot Dohuslän-Dal den 4 maj. Tävlingen gäller ett 15-mannalag seniorer varav för lagpriset räknas de 10 bästas sammanlagda tid. Tävlingen skall äga rum i samband med landskapsmatch mellan Värmland och Göteborg i göteborgstrakten.

Sektionen planerar dessutom att avhålla en banläggar-föreningsledarkurs vid Hallarnas hembygdsgård under en lördag—söndag i någon av de sista veckorna i juli månad. Förstklassiga föreläsare äro redan vidtalade.

Vid val av ordf. för 1947 omvaldes Oscar Möhlin, Halmstad. Sekreterare blev Gustav Odengård, Falkenberg, (omvald), kassör Einar Johansson, Getinge, (nyvald sedan Bror Nyberg, Varberg, avsagt sig). Övriga ledamöter: David Gustavsson, Veddige, och Artur Urbath, Varberg, (omval). Suppleant blev Curt Pherrson, Varberg, (nyvald).

Damkonsulent blev fru Evy Andersson, Varberg, (omvald), samt orienteringsombudsman David Gustavsson (omvald). Statistikförare Håkan Blommegård, Hyltebruk, (nyvald).

Stigman.

TILL IDROTTSKLUBBARNA.

Laguppställningar och andra idrottsnotiser, som önskas införda i Laholms Tidnings lördagsnummer skola i fortsättningen vara till redaktionen inkomna senast fredagar kl. 2 em. och insändas skriftligt. Senare inkomna laguppställningar och idrottsnotiser kunna ej garanteras införande. Åtgärden är vidtagen av sättningstekniska skäl.

Red.

KVALITETSHUS

- Bostadshus och Sommarstugor.
- Goda leveransmöjligheter
- Hög kvalitet

BEGÄR KATALOG!

A.-B. ÅSEDA-HUS,

VETLANDA.

Inspektör: Th. Bodevik, tel. 824 Hässleholm.

OMBUD i södra Halland.: Byggmästare Rudolf Johansson Tel. 21 Drakabygget.

DET BLIVANDE ATLANTFLYGFÄLTET VID HALMSJÖN inspekterades på fredagen av byggdelegationen, varvid avverkningen satte i gång. Fr v. ses överdirektör Jonsson, generaldirektör Bolinder och överdirektör Ljungberg assistera, då den första furan faller för motorsågen

PRENUMERERA PÅ LAHOLMS TIDNING!

BRAMSTORP:

Kvarlåtenskapsskatten omöjlig att acceptera

Riksdagsman Bramstorp talade under veckohelgen i Ulricehamn och Kinna, och uppehöll sig därvid bl. a. vid förslaget till omläggning av den statliga beskattningen, händelserna kring midsommaren 1941 och frågan om riktlinjerna för den framtida jordbrukspolitiken. Då det nya skatteförslaget för vissa kategorier medborgare innebär skärpt beskattning är det naturligt, att det uppstår irritation, yttrade talaren.

Man måste emellertid komma ihåg, att det fortsatta reformarbetet, särskilt de nya sociala reformerna, om vilka alla partier i allt väsentligt varit eniga, medför stora kostnader. Vårt parti har visserligen icke velat konkurrera med andra partier ifråga om att söka leda reformarbetet, men vi har ansett det riktigt och rättvist att samhället bereder en god social omvårdnad åt medborgarna. För vår del måste vi också ställa det kravet, att landsbygdens folk kan tillgodogöra sig de sociala förmånerna på lika goda villkor som städernas och tätorternas befolkning kan göra.

De reformer, som statsmakterna beslutat, gör det alltså nödvändigt att ta ut relativt höga skatter. Men det är också givet, att de ekonomiskt minst bärkraftiga befolkningsgrupperna behöver erhålla en viss lindring i skattebördan. Vårt parti har för sin del anslutit sig till den uppfattningen, att deras skattebörda bör lindras. Det är då oundvikligt, att en skärpning sker på andra håll. Men en skärpning av beskattningen är en sak, som måste föregås av olika möjligheter. Särskilt gäller detta skärpning av förmögenhetsbeskattningen. Det skulle ha varit önskvärt, att provtaxeringar företagits för att undersöka hur skatteskalorna kommer att verka i praktiken.

Den föreslagna kvarlåtenskapsskatten kan knappast kallas en skatt i egentlig mening, emedan staten genom denna skulle komma att lägga beslag på en väsentlig del av förmögenheterna, särskilt större förmögenheter. Även om man kan förstå de motiv, som anförts för denna skatt, är den omöjlig att acceptera såväl på grund av dess för vår skattelagstiftning främmande väsen som på grund av dess orättvisa verkningar och följderna för kommande generationer.

Bondeförbundet kan heller icke godkänna den skärpning av förmögenhetsbeskattningen som majoriteten inom skatteberedningen förordat. En förmögenhetsbeskattning av denna storlek i förening med kvarlåtenskapsskatten ter sig icke minst ur jordbrukets synpunkt som synnerligen betänklig. Den gamla och för bevarandet av en fri och självägande bondeklass så betydelsefulla traditionen att en gård går i arv till ägarens barn kan sättas på spel genom denna skärpta beskattning.

Det socialdemokratiska partiet var efter krigsslutet synnerligen ivrigt att ensamt få övertaga regeringsmakten och av denna anledning sprängdes samlingsregeringen sommaren 1945. Men nu när allvarliga svårigheter, särskilt ifråga om den ekonomiska utvecklingen, har uppstått, söker regeringen närma sig oppositionen för att få till stånd behövlig enighet mellan de olika partierna för den ekonomiska politiken.

Det är givet att oppositionen känner sitt ansvar och efter förmåga vill medverka till strävandena att undgå de faror en inflationsartad utveckling på penningmarknaden för med sig. Även om bondeförbundet vill hjälpa till härvidlag, men det får icke ske på bekostnad av jordbruksbefolkningens berättigade krav att erhålla ekonomisk jämställdhet ifråga om arbetsinkomster med andra folkgrupper.

Beträffande frågan om riktlinjerna för den framtida jordbrukspolitiken har propositionen i ärendet nu överlämnats till lagrådet och kommer inom den närmaste tiden att föreläggas riksdagen.

Bondeförbundet kommer att ge sin anslutning till strävandena att tillföra ofullständiga jordbruk mera jord eller skog för att det skall bli ekonomiskt bärkraftiga. De får dock icke tillåtas bli så stora, att deras skötsel blir alltför betungande. Man bör icke kräva större arbetsprestationer av jordbruksbefolkningen än vad man kräver av andra med jämförliga arbetsförhållanden. Man får ej heller under några förhållanden tvinga en innehavare av ett litet jordbruk att avstå från detta, om han genom att skaffa sig inkomster av annan verksamhet kan erhålla en tillfredsställande inkomstnivå. Kompletteringen av de ofullständiga jordbruken måste ske på frivillig väg.

Barnavårdsnämnderna följer ej paragraf om ungdomsvårdnaden

Intet eller litet för ungdomens fritidssysselsättning

Det övervägande antalet barnavårdsnämnder gör intet eller mycket litet för ungdomens fritidssysselsättning. Det finns dock ett stadgande i barnavårdslagen som uppmanar nämnderna att inte bara syssla med de barn eller unga som på ena eller andra sättet kommit i konflikt med samhället eller vilkas levnadsförhållanden är sådana att de motiverar ett samhälleligt ingripande. Det står nämligen i lagen att barnavårdsnämnden bör verka för förbättrad barn- och ungdomsvård och i sådant syfte, i den mån förhållandena därtill föranleda, söka främja — — — åtgärder till barns och ungdoms välfärd.

Helt naturligt är det övervägande antalet sådana nämnder de i de mindre kommunerna men även många städer med betydande folkmängd och industribetonad karaktär kan inlemmas bland dem, enligt en av ungdomsvårdskommittén företagen undersökning. Motiveringen varierar givetvis. Enligt vad barnavårdsnämnden i en stad har sig bekant har ingen vare sig enskild person, stiftelse, samfund eller annan sammanslutning i kommunen vidtagit några som helst åtgärder utöver de förekommande barnavårdsärendena och någon direkt anledning härtill synes ej ha förelegat. I en del fall ange dock myndigheterna uttryckligen att ungdomsvården inte är tillfredsställande, men att nämnden det oaktat inte gör något till sakens förbättring. Man hänvisar till bristen på lämpliga ledare. Inte sällan ligger felet hos de anslagsbeviljande myndigheterna. Den ungdom som behöver vård hänger hellre på kafé än de besöker samkväm o. dyl. Det har hänt att barnavårdsnämnderna begärt anslag för ordnande av ungdomens nöjesliv, men stadsfullmäktige vill ej bevilja anslag.

Ofta hänvisar man till att olika föreningar sörjer för ungdomens fritidssysselsättning och att några andra initiativ inte äro av behovet påkallade. Nämnderna ha därför icke ansett sig böra ingripa för åstadkommande av åtgärder till ifrågavarande ungdomskategoriers välfärd. Från flera håll framhålles emellertid den mycket väsentliga iakttagelsen att föreningslivet inte lockar just de ungdomskategorier, som framförallt är i behov av stöd från de ideella föreningarna.

En del nämnder söka genom upplysningspropaganda åstadkomma förbättrade förhållanden och verka i förebyggande riktning. Det är inte sällsynt att nämnderna delar ut flygblad eller folders i vilken föräldrarna tillhållas att hålla reda på sina ungdomar så att de inte springer ute på kvällarna. Men dessa äro ofta valhänt formulerade, t .ex. Råd och anvisningar till föräldrar och ungdom rörande ungdomens uteliv och dess förvaltning av sin arbetsinkomst. Det är knappast så man löser ungdomsproblemen.

Provinsialläkaretjänsterna

i Landskrona distrikt sökes bl. a. av provinsialläkara Ivar Sandberg, Markaryd. Hr Sandberg söker även Örebro västra distrikt och Linköpings västra distrikt. Det senare distriktet sökes även av provinsialläkare Nils Sjöberg, Laholm. Stadsläkare Lars Edén söker provinsialläkaretjänsten i Storviks distrikt.

TRAFIKMANING.

ALLA TRAFIKANTER måste kunna vägmärkesspråket. Annars blir trafiken ett famlande i mörkret även mitt på dagen.

Hallands distrikt av M. H. F.

Många vägar bära till Rom...

Vi vågar gissa, att det särskilt är två saker, som lockar Er att läsa den här annonsen — illustrationen och rubriken. Se där två viktiga faktorer vad det gäller annonsering! En annons skall i första hand dra uppmärksamheten till sig. Gör den det, så stimulerar den också till handling, eller, med andra ord, den säljer.

Vi förfogar över ett rikhaltigt och modernt illustrationsmateriel, som står till ärade annonsörers förfogande utan någon extra kostnad.

För modern = effektiv reklam

LAHOLMS TIDNING.

JAKTAVSLUTNING.

För Laholms Tidning av Gunnar Svensson.

Lördagen den 15 febr. är sista dagen haren är lovlig. Dagen blev klar och vacker men mycket kall. Kylan och en evigt pinande ostanvind har varit de allena rådande en längre tid, vad väderleken beträffar. Jag trodde i det längsta att spårsnön skulle komma så att en kunde gått ut för att bläddra i naturens bok. "På spårsnön läser jägaren som i en uppslagen bok" — heter det så vackert. Ja, en jägare hoppas alltid att fast och tät snö skall tumla ner och flocka sig över den hårda marken. Man hade hoppats se landskapet ligga där mjällt, oskärat, helt och hållet draperat i vitt. Men nej, ingen snö har här varit på sistone, fastän en del flingor dalat ner från en blygrå himmel, har här ej blivit någon snö ändå. Den bitande ostan har förtärt den lika fort som de kommit. Men i alla fall ger jag mig ut utan spårsnö, för att se om någon jösse trycker i dag. Jga går först in i skogen. Inkommen dit stod jag still en stund. Då fångades min blick av att något rörde sig i grenverket i en liten talldunge. Jag upptäckte genast att det rörde sig om kungsfåglar! Det händer då och då vintertid, att deras vidsträckta strövtåg föra dem ända fram till trädgårdarna. Finnes då ett barrträd, söka sig de små fåglarna genast till detta. De voro helt orädda, som förhållandet brukar vara med de djupa skogarnas bevingade innevånare, och står man bara still, kunna de komma otroligt nära in på en, och man kan få tillfälle att närmare begrunda de näpna små fåglarna. En skata flyger längre ner vid ett granhult. I sin svartvita klädnad, där det svarta är starkt metallglänsande i olika färgvariationer av grönt, blått och koppar, är skatan en av våra charmantaste fåglar. Den långa, svajiga, kilformade stjärten gör henne dessutom till en bemärkthet. Synd att denna vackra fågel, är en sådan fruktansvärd mordängel mot allt vad småfågelägg och ungar heter. Solen lyser inne i skogen varmt och vackert. Februariskogen får för en stund ett tycke liksom av tidig vår. Det glimmar i björkarnas näver och rödbruna ris. Över marken faller trädens skuggor genomskinligt blå. Stämningen förstärkes också genom klangen i en nötväckas ropande från ett träd. När jag så gått en stund i skogen utan att se något villebråd vänder jag och går hemåt igen, för att gå utåt åkrarna även.

Jag går ner i en dalgång i vars botten en liten bäck rinner fram med friskt klart vatten. Jag minnes då i höstas, i november, när vi fått ett rätt kraftigt snöfall, då gick jag även här nere i dalgången. Jag stretade uppför en brant backe från dalens botten. Ju högre upp jag kom desto mera isande och genomträngande kändes nord ostvinden. Här uppe på krönet rådde full snöstorm, det var en ovanligt bister dag, så tidigt, för södra Sveriges vidkommande. Jag gick framåtböjd med sänkt huvud i den hårda vinden, då jag plötsligt fick anledning att räta på mig och se mig omkring. Jag hade hört ett nytt slags brus i luften, och vad jag nu fick se kom mig att tvärstanna. Från stubben lyfte en stor flock fåglar med vitglänsande vingar, i ungefär en lärkas storlek. Som stora snöflingor virvlade de runt i luften, som yrsnö kastade hit och dit i vinden och slogo efter hand ned igen här och var längre bort. Det var första gången i höst jag såg snösparvar, och jag tvivlade först, men efter en stund kunde jag inte längre tveka. Hela sceneriet föreföll mig på något sätt typiskt: Den bitande nordanvinden, som piskade snön framför sig i virvlande moln över stubbmarken här högt uppe på den övergivna åkern, och mitt i detta köldens oinskränkta herravälde trots allt ett myller av liv, en kör av mjuka lockrop! Fåglarna voro ett med snön och vinden, allt var för en stund ett enda virrvarr av snöflingor och fladdrande fågelvingar. Jag vaknade emellertid snart upp igen av ett vinande brus ovanför mitt huvud. En pilgrimsfalk slår efter en gräsand, råkar den verkligen så dunet yr om den, men anden vrider sig loss och dyker huvudstupa ner i bäcken, det blev andens räddning, falken flyger en runda över platsen och ser tydligen snopen ut, eftersom han gick miste om en läcker andstek, flyger sedan vidare sökande efter nytt byte. Jag vandrar vidare, får 3 harar på benen, skjuter på en men bommar, får gå hem lika tomhänt som jag gick ut.

Min barndoms stad - nu, förr, framtiden.

NÅGRA ANTECKNINGAR FÖR LAHOLMS TIDNING.

Av J. P.

Det är som om allt det sköna, som livet ibland dock ger,
vi ej kunde fyllest njuta, så länge vi än det ser.
Vi njuter det bäst som minne en ensam och stilla stund,
då tanken på lätta vingar kring jorden drar ut på rund.

Ja, så sjunger Johan Skog, men varför icke söka uppleva det sköna medan vi ser det? Laholm är visserligen byggt på ett berg som är synligt här och var, men icke på ett berg som är synligt vida omkring. Men så ter det sig så mycket mera till sin fördel, när man till exempel från övre Lerliden blickar ut över staden, som till hälften är omfamnad av Lagafloden.

Sin genomfartsfråga fick den löst på ett mycket lyckligt sätt. Tänk i framtiden när nya bron blir färdig, och husen i Gamleby har hunnit vända sig om mot vägen, ån och Köpingelandet, och då hela "släntan" på åns andra sida blir klädd med en- och tvåfamiljs villor; vilket "panorama" för bilisten på Malmö—Göteborgsvägen, som då måste sakta sitt åk och "nynna":

Laholm vi far ej stolt förbi,
Nej, denna stad den älska vi.

Var man än bifinner sig i Höks härad med något så när fri sikt, ser man Laholms vattentorn sticka upp som ett utropstecken som om det ville säga: Se här ligger Laholm, den uråldriga staden i mitten av sitt härad såsom spindeln i sitt nät och gör affärer med slättens tunga lantbrukare såväl som med skogsbygdens något lättare dito. Staden är så gammal så inte ens en Ejwertz kan kan bestämt säga årtalet, då den blev stad. Att den är äldst i Halland är nog mycket troligt.

När tågen går förbi det nutida Laholm säger mödrarna till sina barn: Se nu, här är Laholm, där är kraftstationen, här är Lagan, där är skolan och där är kyrkan med Hallands vackraste kyrktorn. Och barnen trycker sina små näsor alldeles platta mot kupéfönstret för att se. Är det i maj månad, när fruktträden blommar då är hela staden sedd från järnvägen som en blombukett.

Så när man går in på kyrkogården då går tankarna till min barndoms Laholm, när man på granitvårdar, järnkors och marmorplattor läser namnen på kända laholmsköpmän och lantbukare i landsförsamlingen.

Utkommen på torget tänker jag på den lilla visa, som Nils Peter Erlén i Edenberga på sin tid skrev om Laholms torg, där det växte så mycket gräs mellan kullerstenarna, så torvkörarna från skogsbygden behövde icke taga något hö med sig i påsen till oxarna, ty de kunde låta dem beta på torget.

Det lilla nätta badhuset i Lagan vid Gamleby är också i livligt minne. Mot att betala 10 öre till prästgårdsdrängen och extra polisen Jöns Peter Bengtsson fick man nyckeln. Vissa dagar i veckan voro reserverade för kvinnor och andra för män. De senare simmade ibland utanför badhusets område, men det skulle ju varit en skandal om en kvinna gjort det. Många av stadens borgare voro lantbrukare och hade ladugårdarna inne i staden, varifrån de om sommaren drevo korna lösa genom stadens gator till och från betet.

Sommarkvällen sövdes man till ro av forsens brus och på sin trappa satt oftast mannen och läste stadens tidning högt för sin bättre hälvt. Om morgnarna väcktes man av hästarnas tramp och gnäggningar i spiltan i väntan på morgonutfodringen. Årtalet på kyrktornet tyder på att det byggdes samma år som Gustaf II Adolf stupade i slaget vid Lützen och det är inte så märkvärdigt, ty laholmarna flaggade på den tiden med den rödvita flaggan, som lär vara symbolen för "rögröd med flöd".

Tillsammans med sitt en gång så stolta slott Lagaholm har staden ofta varit belägrad och flera gånger svårt härjats av eldsvådor, stundom förorsakade av fiendehärar, men ständigt har det på nytt som en fågel Fenix rest sig ur askan. För 50 à 60 år sedan titulerades duk-klädda gifta kvinnor för madam; bar de hatt fick de heta fru; ogifta dukklädda fick titeln jungfru och hattklädda dito mamseller.

Och till slut:

Vem bor i denna stad, som det ej gläder,
när man till rätta faderslandet går,
att denna vackra stad av tappra fäder,
till sina ättlingar han lämna får.

Kallaste morgonen

i vinter var det i dag i Laholm. Vid Laholms pumpstation vid Glänningesjö kunde såluada vattenverksförman Gösta Persson i dag anteckna ej mindre än 23,5 minusgrader. vilket som sagt är rekord för i vinter. I Nordanå, Växtorp, är man förstås ett strå vassare. Där hade man i dag, omtalar skogvaktare Ernst Johansson, 25 grader kallt. Förra veckan kunde man emellertid anteckna 26 minusgrader därstädes.

KVALITETSMÖBLER

i stor sortering.

Matsals-, Herrums-, Sovrums- och Kompletteringsmöbler

Gör oss ett besök!

Vi levererar allt på bil direkt Eder bostad.

BÅSTADS MÖBELAFFÄR

Tel. 234. GUSTAF HOLM. Tel. 234.

Dagens namn:
GUNBORG.
Solen går upp kl. 6.57 och ned kl. 17.42.

Morgondagens namn:
ADRIAN.
Solen går upp kl. 6.55 och ned kl. 17.44.

MEDBORGERLIGT FÖRTROENDE.

Stadsfullmäktiges ordförande i Åmål, Oscar Karlsson, är en man, som förvärvat respekt och förtroende såväl bland partikamrater som andra och inte minst bland sina arbetskamrater på BJ:s verkstäder. Den här lilla historien, som berättas i Signalen, är ett gott bevis för den saken. Historien är visserligen långt ifrån ny, men den kan vara bra för det:

På BJ:s verkstad i Åmål, där Oscar Karlsson haver sin varelse, fanns också en annan hedersman anställd. Vi kan kalla honom O. Då efter förra världskrigets Nationernas förbund bildades kom en dag en spjuver på verkstaden fram till O:s arbetsplats och sa:

— Hör du O., du ska naturligtvis också bli medlem i Nationernas förbund?

— Mja, det har jag inte tänkt på precis. Jag är med i så många föreningar nu, så att det bör räcka. Men har Oscar Karlsson gått med?

— Ja, naturligtvis!

— Jasså, ja då så, skriv in mej också.

Det är sådant man kallar medborgerligt förtroende!

APROPÅ EDISONMINNET.

Det berättas om Edison — historien är givetvis inte ny — att han i sin villa i Florida hade installerat alla tänkbara uppfinningar som kunde bidraga till bekvämligheten.

När det kom gäster på besök, beundrade de alltid de många praktiska inrättningarna. Dock var det en, som förundrade dem litet. Ute i trädgården, tvärs över en gång, var ett vändkors som man måste igenom. Det såg litet omotiverat ut — och det besynnerligaste var att vändkorset, medan alla andra anordningar var eleganta och lätthanterliga, gick synnerligen trögt.

Så kom en gång en mycket ung dam som inte kunde låta bli att fråga den store uppfinnaren:

— Mr Edison, allting här på ert ställe är ju så underbart behändigt och praktiskt — men vad betyder det där vändkorset. Och varför går det så trögt?

— Kära barn, log Edison, det är en av mina finaste små uppfinningar. Var gång någon passerar vändkorset pumpar han tio liter vatten upp i min trädgårdsbassäng.

"BÄTTRE BRUK".

På den tiden då kvinnor arbetade i byggen som s. k. bruksmäckor, fanns det en gång på ett bygge i Stockholm en "smäcka", ett starkt och stätligt fruntimmer som kallades "Vackra Maja" och som hade till uppgift att förse en viss murare H. med bruk. De båda syntes komma bra överens, men en vacker dag befanns Maja ha skolkat från jobbet.

— Var har din smäcka tagit vägen undrade kamraterna i gänget. Är hon sjuk?

— Nä, sa H., åtminstone var hon frisk när jag lämnade henne i morse...

— Vad ska detta betyda... har du...

— Ja, just det... jag har tagit henne som min hushållerska...

— Hahå, då blir det kanske giftas av så småningom?

— Kanske då... jag får nog bättre bruk av henne på det sättet...

Det kan tilläggas att H. blev sann spådd. "Vackra Maja" blev en präktig murarefru.

KATTEN GLÖMDES I UGNEN.

I den finländska tidningen Syd-Österbotten, som kommer ut i Kristinestad, läsa vi nedanstående upphetsande skildring:

Levande stekt höll en katt på att bli häromdagen i vår goda stad. Minusgraderna där ute hade antagligen gjort sig kännbara även i köket, och katten placerade sig därför i hållugnen. Husets härskarinna slog olyckligtvis fast ugnsluckan och satte fyr under kaffepannan utan att ana att hennes ögonsten Misse låg i ugnen, och när hon sent omsider kom sig för att öppna luckan var katten, trots sina sju liv, ganska illa däran. Från att förut ha varit vitspräcklig var Misse nu chokladbrun. Händelsen torde ej ha inträffat i någon av gårdarna vid Kattpiskargränden.

VALLENTUNA-LOPPET.

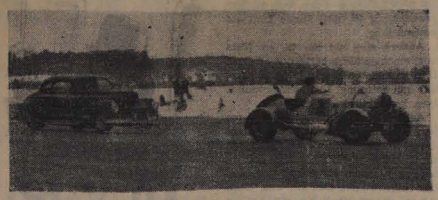

Den stora racertävlingen på Vallentunasjön blev en succés med 30,000 åskådare. Här en bild från sportvagnsklassen: norrmannen Hinsvaerk kör om Grand Prix-vinnaren Raymond Sjöqvist och vinner loppet efter en spännande duell.

SLS-cirklarna - landsbygdens kulturfönster.

Av redaktör Sonja Fredgardh.

I.

Vår kultur är en exklusiv stadskultur, erinrar förf. till denna artikel. Landsbygden har varit styvbarnet, här såväl som på så många andra områden. Men nu håller något på att ske på landsbygden. I SLS samlas ungdomen för att skaffa sig vidgad livssyn och djupare förståelse för tidens stora problem. Det må vara sant, att de yrkestekniska ämnena alltför mycket dominerat i studiearbetet. För framtiden gäller det därför, att vi mera inriktar studierna på de ideella personlighetsbildande ämnena.

Vårt lands kulturliv av i dag är rikt och blomstrande. Utländska delegater strömmar till för att studera konst och vetenskap, arkitektur och teater. Vi är internationellt kända för vår höga standard, och vårt land nämnes som ett föredöme på det sociala området. Det är inte utan, att vi yvs ganska mycket över oss själva, inte minst när vi för utländska gäster demonstrerar något alldeles non plus ultra, något som i särskilt hög grad är "swedish modern" som ju den populära termen från New York-utställningen lyder. Och de utländska delegaterna far till sina länder igen och skriver långa artiklar om kulturlandet Sverige, där statsunderstödd folkteater och konst på vandringsutställningen gör civilisationens yppersta gåvor tillgängliga även för folkets breda lager.

Den vackra bilden är bara inte alldeles med verkligheten överensstämmande. En mycket stor del av vårt folk har blott ringa del i vårt lands kulturliv, om man undantar vad som förmedlas via radion. Vår berömda kultur är en exklusiv stadskultur utan kontakt eller i varje fall mycket liten sådan med landsbygden. Man kan bara tänka på hur ensidigt svensk litteratur hittills sysslat med staden och dess problem. De s. k. bonderomaner, som kommit, har genom gående varit sådana till motiv och innehåll, att de hört det förgångna till. Den moderna landsbygden med dess vittutgrenade föreningsliv, dess rationella jordbruk, dess föregångsmän och pionjärer när det gäller jordbrukets höjande, lik som dess vakna politiskt medvetna och bildningssökande ungdom har inte förrän under de allra senaste åren börjat skymta på den svenska bokmarknaden.

Teater är städerna och de större samhällena förbehållen och konsten likasä, även om en ringa droppe av överflödet i dessa yttersta dagar hamnat på landsbygden, då Bygdegårdarnas riksförbund begåvats med ett anslag på 30,000 kr. för inköp av konst till bygdegårdarna. Film bör man i detta sammanhang knappast tala om, för vad man på svensk film sett av den svenska landsbygden och dess liv har avspeglat en förljugen jordromantik, som landsbygden är föga betjänt med, försåvitt filmen helt enkelt inte, om den gått i den lättare genren, varit en ren vrång bild av verkligheten, fullt i stil med den sorgligt beryktade "Resultat av plöjningstävlan."

Landsbygden har varit styvbarn, när det gällt delaktigheten i vårt lands kultur liksom ifråga om ekonomiska och sociala förmåner. Man kan lugnt och sakligt konstatera detta, man kan beklaga att så är förhållandet, men man behöver ingalunda se mörkt på situationen. Det finns krafter i verksamhet på landsbygden, som i längden inte kan nonchaleras, och det fostras inom landsbygdens egna organisationer en ny generation, som säkerligen kommer att se till att försummelserna även på det kulturella området blir avhjälpta. Ljuspunkten, när det gäller landsbygdens framtid är framför allt den ungdom, som samlas i SLS och som genom frivilligt studiearbete söker skaffa sig inte bara bättre yrkeskunskaper utan framför allt vidgad livssyn och djupare förståelse för tidens stora problem.

Det är sant, att SLS-ungdomen hittills främst varit inriktad på studier av rent praktisk karaktär. Ämnesstatistiken har varje år visat en förkrossande majoritet för ämnen, som haft med jordbrukets yrkeskunskaper att skaffa liksom för sådana ämnen, som är nödvändiga för ett aktivt deltagande i förenings- och samhällsarbete. Härom har heller inte varit annat än gott att säga. Landsbygdens bristfälliga skolformer och ytterst begränsade möjligheter till yrkesutbildning ha gjort, att SLS fått fungera både som en enkel fortsättningsskola, när det gällt förkovran i elementära ämnen som svenska språket och räkning, som medborgarskola och som yrkesskola för blivande lantbrukare och lanthusmödrar. Den hårda nödvändigheten har tvingat fram denna utveckling, men det kan inte hjälpas, att förbundet därmed något kommit vid sidan av sitt egentliga syfte. Svenska Landsbygdens Studieförbund har varit ett på praktiska studier i huvudsak inriktat förbund, men var ändå inte från början avsikten den att med studieförbundet skapa en kanal från tidens stora strömningar ut till landsbygden och dess folk? Genom studiecirklarna skulle kontakt knytas med kulturvärdena även i de avlägsnaste bygder, genom dem skulle bildas ett forum för idéer och idédebatt även bland landsbygdens folk och i dem skulle slutligen landsbygdens ungdom finna en väg till karaktärsfostran och personlighetsdaning.

SLS har uträttat ett utomordentligt arbete, och den som år efter år fått träffa samman med SLS-ungdomen på kurser, diskussioner och stämmor måste med beundran konstatera, att denna ungdom sannerligen utgör eliten av landsbygdens ungdom. SLS har hjälpt denna ungdom ett stort stycke åstad, men helt fyllt sin uppgift som bildningsförbund har det ännu inte. Därför har dess verksamhet för mycket legat på det praktisk-ekonomiska planet. Vad man nu måste syfta till är att i lika hög grad som de praktiska studierna aktualisera de ideella, att skänka bildning inte endast utbildning. "Studiecirklarna måste bli landsbygdens kulturfönster", så utryckte en mycket aktiv kvinnlig SLS-are en gång saken, och den bilden säger kanske bättre än mycket annat vart vi bör komma med vårt studiearbete.

Givetvis kan SLS ännu långt ifrån lämna sin uppgift som fortbildnings- och yrkesutbildningsorgan, men vi har i alla fall nu hunnit så långt, att detta torde kunna bli möjligt inom en icke oöverskådlig framtid. Vårt lands skolväsen är under utredning, och tack vare det arbete som uträttats och alltjämt uträttas av landsbygdsfolkes politiska representanter torde man kunna hoppas, att även landsbygden i framtiden kommer att bli bättre tillgodosedd i detta avseende. Viktigt att komma ihåg i detta sammanhang är också, att det numera är landsbygdsfolket självt, som kräver del aktighet inte bara när det gäller bättre undervisningsmöjligheter utan också i kulturförmånerna över huvud taget. Denna önskan torde heller inte i längden kunna förbises. En ringa början är gjord med de konstkollektioner, som i höstas gick ut till bygdegårdarna landet runt som vandringsutställningar. Ett annat tecken, som man med intresse tog del av, var de utlalanden, som i fjol vintras gjordes i SLU-Bladet av ledande teatermän i Stockholm om möjligheterna att få ut goda teaterturnéer, låt vara av litet format, till den rena landsbygden. Ännu har inte så mycket skett, men början är dock gjord; det rör sig även på kulturfronten på landsbygden, och det är en stor uppgift för SLS att understödja, stärka och vidareutveckla detta nyvaknade kulturbehov.

I ett följande artikelavsnitt behandlar förf. konst, teater och livs åskådningsfrågor ur bildningssynpunkt samt ett speciellt landsbygds problem — studieledarefrågan.

UPPROP
för SVENSKA EUROPAHJÄLPEN

För varje dag som går erhålla vi nya påminnelser om den nöd, som råder i de flesta krigshärjade länder. Särskilt bland barnen hotas stora skaror av undergång genom svält, köld och sjukdomar. Tack vare det svenska folkets stora offervilja har hjälp i ej ringa utsträckning kunnat lämnas till olika länder. Men hjälpbehovet är enormt och vi måste spänna våra krafter till en hjälp av ännu större omfatt för att söka rädda så många barn som möjligt från hungersnöd och köld.

Undertecknade hava beslutat igångsätta en insamling av kontanta bidrag, ävensom skodon och kläder, särskilt barnkläder. Allt emottages med tacksamhet. Vi vädja till allmänheten ännu en gång att stödja denna insamling.

Alla upplysningar angående Europahjälpen lämnas av Direktör Anna Rex, Halmstad, tel. 3270.

REIMER JOHANSSON,
Landshövding.

Hallands Distriktsförbund av Rädda Barnen
ANNA REX.

Hallandsdistriktet av Svenska Röda Korset
REIMER JOHANSSON.

Hallands Köpmannaförbund
ERIC ANDERSSON.

Hallands Högerförbund
GUSTAF NILSSON.

Riksförbundet Landsbygdens Folk
JOHN JOHANSSON.

Halmstads Fackliga Centralorganisation
YNGVE LINDGREN.

Socialdemokratiska Partidistriktet
ERIK BENGTSSON.

Hallands Lottaförbund
GUN HAMMARHJELM.

Hallands Läns Nykterhetsnämnd
ALVAR ANDERSSON.

Konsumtionsföreningarna i Halland
A. SUNDBOM. HJ. ANDERSSON.

Folkpartiet i Halland
KARL BENDIX.

Svenska Landsbygdens Ungdomsförbund
JOHANNES ANTONSSON.

Hallands Lantarbetaredistrikt
ERIC MOSSBERGER.

Hallands Kommunistiska Partidistr.
ERIK O. BENGTSSON.

TÅGTIDER
vid
LAHOLMS STATION
fr. o. m. den 9 sept.

Ankommande tåg från

pt Halmstad 6.41
pt Hälsingborg 7.21
pt Varberg 8.42
st Malmö, Hälsingborg 10.08
pt Halmstad, Veinge, Hässleh 10.24
st Göteborg 11.00
pt Malmö, Hälsingborg 11.41
pt Göteborg 13.37
pt Malmö, Hälsingborg 15.13
pt Göteborg 16.14
pt Hälsingborg 16.36
pt Göteborg 18.12
pt Malmö, Hälsingborg 18.30
st Göteborg 18.52
st Malmö, Hälsingborg 19.07
pt Göteborg 21.09
pt Malmö, Hälsingborg 22.12
pt Göteborg 23.54

Avgående tåg till

pt Halmstad 0.15
pt Malmö, Hälsingborg 6.43
pt Göteborg, Hässleholm 7.23
pt Malmö, Hälsingborg 8.43
st Göteborg, Oslo, Stockholm 10.11
pt Hälsingborg 10.25
st Malmö, Hälsingborg 11.02
pt Göteborg, Hässleholm 11.43
pt Malmö, Hälsingborg 13.38
pt Göteborg, Hässleholm 15.14
pt Malmö, Hälsingborg 16.14
pt Halmstad 16.38
pt Malmö, Hälsingborg 18.15
pt Göteborg, Hässleholm 18.33
st Malmö, Hälsingborg 18.53
st Göteborg 19.10
pt Hälsingborg 21.10
pt Halmstad 22.14
(Varberg vard före s. o. h. och s. o. h. samt natt efter onsdag)

Gynna LT:s annonsörer!

Goda nyheter från Volvo !

I dag kan vi ge en del av våra kunder glada nyheter. Två av våra lastvagnsserier, de mycket användbara typerna LV 120 och LV 125, har kommit i gång för fullt på monteringsbanan i Göteborg och kan i allmänhet levereras på mycket kort tid genom våra återförsäljare över hela landet.

LV 120- och 125-serierna är två av de nio lastvagnsserier vi tillverkar. De är omtyckta och mångsidigt användbara lastvagnstyper. Att de är av Volvo-konstruktion, betyder att varje del i vagnen dimensionerats så, att den mer än väl tål de påfrestningar, som en maximilastad vagn får utstå på svenska gator och vägar. Vi vet, att ett mycket stort antal Volvo lastvagnar i dag går med gott ekonomiskt resultat, trots att de har många 10000-tals mil på nacken. Det anser vi vara bevis för att våra konstruktionsprinciper är riktiga.

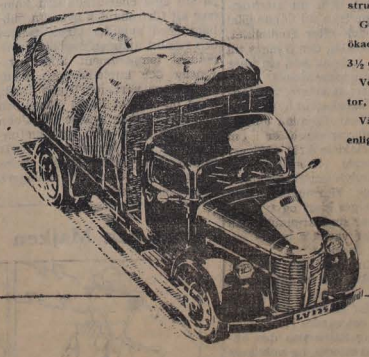

Den här Volvo lastvagnen är byggd på ett chassi ur LV 125-serien, som är Volvos mest sålda med tusentals köpare inom skilda branscher. En så fordrande kategori som åkeriägarna uppskattar den enkla och starka konstruktionen, som kräver så ringa underhåll.

Genom förbättrad konstruktion har vagnen nu fått ökad lastförmåga. De olika modellerna i serien tar mellan 3½ och 4½ ton nyttig last.

Volvo LV 125-serien har en 6-cylindrig toppventilmotor, som utvecklar 90 hk.

Välj en vagn i LV 125-serien, så får Ni en ändamålsenlig lastbil av bästa Volvo-kvalitet med kort leveranstid.

VOLVO

Återförsäljare:

F:a ERIK DOCK
Laholm. Tel. 3 och 9.

RADIOPROGRAMMEN

Lös Eder radiolicens!

MÅNDAG

Riksprogrammet:
Morgongymnastik.
7.10 Ledare: Maja Carlquist.
7.25 Ledare: Gösta Karås.
7.45 Morgonandakt (folkskollärarinnan Linnéa Wöllner).
8.00 Nyheter och väderlek.
8.15—8.45 Lokalt över Stockholm: Skolradions korrespondenskurs i engelska.
12.00 Klockspelet från Stadshustornet; dagens dikt. Därefter Allan Johanssons trio spelar.
12.30 Nyheter och väderlek. Därefter: Valutor och fondbörs.
12.55 Tidssignal.
13.00 I Alvastra kloster. Scener av Henrik Berglind efter en berättelse av Ernst Klein. Personer: Berättaren; Sven i Väversunda; Svens mor; Andreas, Svens far; Portvakten; Abboten; Mattias, lärare vid klostret; Jöns, Svens kamrat; Riksmarsken. (Skolradio.)
13.30 Konsert av Norrköpings radioork. Dir.: Yngve Holmek.
14.10 The East End and Social Reconstruction. Föredrag av William Cameron. (Skolradio.)
14.30 Andliga sånger sjungna av Sven Wedin. Vid orgeln: Josef Stenlund. (Från Luleå domkyrka.)
14.45—15.00 John Frisk. Gösta Skoglund läser ur en barnbok av Märtha Rosencrantz (Göteborg).
16.00 Väderlek.
16.10 Munspelsraketen. Underhållning för barn av Birger von der Burg.
16.30 Stig Gunnar Dahls trio spelar (Norrköping).
17.00 Riksdagskrönika av red. Torvald Sachs.
17.20 Melachrino Strings. (Specialupptagning.)
17.45 Nylonstrumpor och plasticborstar. Några synpunkter på nya material.
18.00 Grammofonmusik.
1. Knappdragspelspolska (O. Johnny). Olle Johnny, dragspel.
2. Möte i monsunen (E. Taube). Evert Taube, sång till luta.
3. Temptation (Freed-Brown). Buddy Cole, piano.
4. Om vi möts igen, foxtrot (Andersson-Källgren). Gösta Jonsson och Sonia Estelle, sång.
5. My Bel Ami (Lewrence-Drutman). Dinah Shore, sång. Mischa Russells ork.
6. Stemninger i Tusmørket (arr.: H. Schreiber). Hans Schreibers ork.
7. Ur Lehárs operetter, potpurri. Solister: Marcel Wittrisch och Hedwig Jungkurth. Kör och ork. Dir.: Bruno Seidler-Winkler.
18.30 Väderlek.
18.40 Nyheter och aktualiteter. Därefter: Grammofonmusik
1. Spansk dans nr 2 (E. Granados). New Light Symphony Orchestra. Dir.: Eugene Goossens.
2. Infelice e tu credevi ur "Ernani" (G. Verdi). Solist: Ezio Pinza.
3. Nocturne Ass-dur (J. Field). Frank Merrick, piano.
4. Gavott (E.-N. Méhul). Gaspar Cassadó, violoncell.
5. Divinité du Styx ur "Alceste" (C. W. Gluck). Solist: Helen Traubel. Dir.: Charles O'Connell.
6. Ur balettsviten De gladlynta damerna (Scarlatti-Tommasini). Londons filharmoniska orkester. Dir.: Eugene Goossens.
19.30 Mycket senap, tack! Dialog av Helge Härneman med Ludde Gentzel och Douglas Håge.
19.40 På logdans med Carl Jularbo och hans kvartett.
20.00 Världen i stöpsleven: Tyskland inför freden.
20.40 Leon Björker sjunger till Radiotjänsts underhållningsorkester. Dir.: Sten Frykberg.
21.15 Dagens eko: nyheter och aktualiteter.
21.25 Frank Bridge: Sonat för violoncell och piano. Folke Bramme och Tore Wiberg.
21.50 Gemla eller Gämla — det är frågan. Besök i Svenska ortnamnsarkivet.
22.15 Väderlek. Därefter till omkr. 23.00: Gerhard Gregor spelar biograforgel. (Överföring från BFN.)

TISDAG

Riksprogrammet:
Morgongymnastik.
7.10 Ledare: Maja Carlquist.
7.25 Ledare: Gösta Karås.
7.45 Morgonandakt (folkskollärarinnan Linnéa Wöllner).
8.00 Nyheter och väderlek.
8.10 Vardagsmorgon.
8.15—8.35 Intim musik.
10.00 Sångstund för de yngsta under ledning av Elsa Fleetwood. (Skolradio.)
10.30 Musik under arbetet med Charles Redland, saxofon, Axel Pettersson och Stig Ribbing, piano, Skarups blåsoktett, Kabaretork. samt grammofon.
12.00 Klockspelet från Stadshustornet; dagens dikt. Därefter: Dragspelsmusik av Sven Hylén och Gunnar Tängnander.
12.30 Nyheter och väderlek. Därefter: Valutor och fondbörs.
12.55 Tidssignal.
13.00 De gamla herrarna vid Lombard Street. Ur guldsmedsämbetets historia. Björn Gottlieb kåserar.
13.20 Underhållningsmusik av Folke Englunds stråkkapell.
14.00 Varför bara pepparrotsgädda? Anna-Lisa Lyning talar om fiskrätter.
14.20 Cellisten Pierre Fournier. (Grammofon.)
14.30—15.00 Radioföljetongen "På friköpt jord" av Gustav Hedenvind-Eriksson: Allt på ett enda dygn efter skörden. Uppläsning av Gunnar Olsson.
16.00 Väderlek.
16.10 Tommy på Radiotjänst. En programpunkt för pojkar och flickor.
16.30 Kvinnobilder i norsk litteratur: "Piger" och "Folkevise" av Sigbjørn Obstfelder. Uppläsning av Åse Bye (Oslo).
17.00 Musikens vecka: Visans vänner sammanträder (Karlskrona).
17.45 Trädgårdar för blinda. Föredrag av Sven H. Linde (Örnsköldsvik).
18.00 Grammofonmusik.
1. Uvertyr till "Die Felsenmühle" (C. G. Reissiger). Ork. från Deutsches Opernhaus. Dir.: Hans Schmidt-Isserstedt.
2. Die Uhr, ballad (C. Loewe). Karl Schmitt-Walter, sång.
3. Konsertetyd Dess-dur (F. Litzt). Mischa Levitzki, piano.
4. Vals (Hummel-Burmester). Francis Aranyi, violin.
5. Radetzkymarsch (Joh. Strauss). Wiener Sängerknaben. Dir.: Viktor Gomboz.
6. Final ur "Danssvit" (E. Künneke). Berlins filharmoniska ork. Dir.: tonsättaren.
18.30 Väderlek:
18.40 Nyheter och aktualiteter. Därefter: Hjälp Europahjälpen. Lyssnarnas önskeprogram på grammofon.
20.00 Min bästa anekdot.
20.20 Carl-Axel Hallgren sjunger. Vid flygeln: Bertil Bokstedt.
20.40 Så gör man i Amerika: Träning inom industrin. Direktör Anders Hedberg berättar.
21.10 Dagens eko; nyheter och aktualiteter.
21.25 Konsert av Radiotjänsts symfoniorkester. Dir.: Sten Frykberg. Solist: Gjurgja Leppée.
22.15 Väderlek. Därefter till 23.00: Är jazzen på avvägar? Diskussion.

ONSDAG

Riksprogrammet:
Morgongymnastik.
7.10 Ledare: Maja Carlquist.
7.25 Ledare: Gösta Karås.
7.45 Morgonandakt (folkskollärarinnan Linnéa Wöllner).
8.00 Nyheter och väderlek.
8.10—8.30 Muntra morgonmelodier. Grammofonunderhållning med Åke Söderblom vid veven.
12.00 Klockspelet från Stadshustornet; dagens dikt. Därefter: Torsten Cassel spelar gammalt och nytt på piano.
12.30 Nyheter och väderlek. Därefter: Valutor och fondbörs.
12.55 Tidssignal.
13.00 De första ballonguppstigningarna. Efter manuskript av Joseph Lauwerys. (Skolradio.)
13.30 Konsert av Göteborgs radioork. Dir.: Sixten Eckerberg.
14.00 Vart skall jag vända mig. Brevlåda för sociala frågor. (Anna Lisa Söderblom.)
14.30—15.00 Forts. på konserten av Göteborgs radioorkester.
16.00 Väderlek.
16.10 Sem i varuhuset. Gunnel Olsson läser ur en flickbok av Cissela Krok.
16.30 Hasse Wallins dragspelstrio.
17.00 Ny finlandssvensk lyrik: "Solbergning" av Arvid Mörne och "Sista milstolpen" av Jacob Tegengren. Uppläsning av Ebba Jacobson-Lilius.
17.15 Musikens vecka: Vi äro musikanter... Ett program om hur Eskilstuna musicerar.
17.50 Dix minutes de français.
18.00 Grammofonmusik.
1. Bonaventure, marsch (F. Curzon). The new concert orchestra. Dir.: Frederic Curzon.
2. Spelmansbruden, vals (Stoor-Ringstrand). Harry Brandelius, sång. Carl Jularbos ork.
3. Tommy min pojke, foxtrot (C. O. Mattsson). Margreth Måård, sång. Einar Groths ork.
4. Weaner mad'ln, vals (C. M. Ziehrer). William Linds ork.
5. Le soleil et la lune (C. Trenet). Charles Trenet, sång. Wai-Bergs ork.
6. Shoemaker's holiday, foxtrot (Mc Kay-Raye). Paul Lavalls ork.
7. Ur "Vita hästen" (Benatzky-Stolz-Karl Ewert-Waldimir). Solister: Gurli Lemon-Bernhard och Carl-Axel Hallgren. Kör och ork. Dir.: Nils Grevillius.
18.30 Väderlek.
18.40 Nyheter och aktualiteter. Därefter: Grammofonmusik.
1. Tyska danser (W. A. Mozart). Wiens filharmoniska ork. Dir.: Bruno Walter.
2. Rondo a capriccio G-dur (L. van Beethoven). Alexander Brailowsky, poano.
3. Die junge Nonne (F. Schubert). Lotte Lehmann, sång.
4. Vogel als Prophet (R. Schumann). Eddy Brown, violin.
5. Aufträge (R. Schumann). Heinrich Schlusnus, sång.
6. Scherzo ur Serenad D-dur (J. Brahms). Londons symfoniork. Dir.: Leo Blech.
19.30 "Jag gungar i högsta grenen", finska folkvisor och danser med Britta Magni, sång och Gunnar Hahns spelmanskvartett. Arrangör: Gunnar Hahn.
20.05 Två tjuvar. Lustspelssituation för radio av Branislaw Nusic. Översättning: Barbro Alving. Regi: Ernst Eklund. Personer: Hon — Alice Eklund; Han — Åke Engfeldt; Äkta mannen — Carl-Gunnar Wingård; Tjuven — Ernst Eklund; Husjungfrun — Bojan Westin.
20.25 Billy Mayerl: Akvariumsvit. William Lind, piano, och Kabaretorkestern. (Grammofon.)
20.40 Teknisk krönika redigerad av professor Edy Velander.
21.45 Dagens eko, nyheter och aktualiteter.
21.30 Med Trollflöjten på Operan.
22.15 Väderlek. Därefter: Modern dansmusik.
22.25. Gösta Törners orkester.
23.00 Grammofon.
23.30—24.00 Emil Iwrings sextett.

Predikoturer

Frälsningsarmén, Stavershult: Tisd. kl. 19,30 sånggudstjänst i Sjöalt. Onsdag 19,30 Stavershult. Torsdag 19,30 Sjöalt. Fredag 19,30 Hishult. Lördag 19,30 Stavershult. Sångare-evangelisten Einar Lindgren fr. Göteborg, kapten Wigelsbo m. fl. Musik till ett flertal instrument.
Hishult, Betania: Fredag 19,30 Sång- och musikgudstjänst av Frälsningsarmén. Sångarevangelst Einar Lindgren, kapten Wigelsbo m. fl.
Kornhult: Predikan hos Hilma Nilsson tisdag kl. 7 em. samt hos Anton Persson. Onsdag kl. 2 em. av Karl Pålsson.

TRAFIKMANING.
FÖRÄLDRAR! Kontrollera att Edra barn känner till de viktigaste reglerna för cykelåkning, innan Ni släpper ut dem!
Hallands distrikt av M. H. F.

Fel på Eder radio
— Ring tel. 555 Laholm —
Laholms Radioaffär
Bröderna Johnson.
Begagn. radioapparater alltid i lager. Humana priser.

OLLE JOHNNY TILL LAGAGÅRDEN.

OLLE JOHNNY.

Olle Johnny, som nu återkommit till Sverige från sitt tionde gästspel i Danmark efter fredsslutet, kommer på onsdag den 5 mars till Lagagården, Laholm med sin internationella dragspelscabarét.

Att vår europamästare är populär och högt uppskattad även i broderlandet vittnar följande entusiastiska tidningsrecensioner om Kolding Socialdemokrat skriver: "Den smilende Svensker Olle Johnny er utvivlsomt Skandinaviens dygtigste Harmonikavirtuos og det skal siges klart og tydeligt at han mestrer sin Harmonika paa en Maade, der vaekker baade Beundring och Respekt."

Demokraten, Aarhus skriver: "Den svenske Harmonikakonge Olle Johnny viste sig i Aftes for første gang for Aarhusianerne ved en koncert i østergades Hotel. Han satte formelig Salen paa den anden ende med sit spil, og publikum kogte af begejstring."

I sitt sällskap har Olle denna gång den danske radiofavoriten Leon Duminsky som för första gången uppträder i Sverige med sitt franska musettedragspel. Vidare har Olle Johnny efter långa förhandlingar lyckats att engagera den förtjusande spansk-ryska sångerskan Sonja Rosanda, som på sitt eget charmfulla sätt kommer att förtrolla den svenska publigen med spanska visor, tangos och rumba, sjungna med äkta sydländskt temperament. Som kofe-rencier och kuplettsångare medverkar revyartisten Tosse Bark, känd bl. a. från Vårat Gäng, och för dansmusiken svarar Olle Johnnys nya radio- och grammofonensemble som kommer att spela de senaste in- och utländska melodierna med den nya schlagern Atomvalsen i spetsen.

FÖR SVERIGES JORDBRUKSFOLK,
som av sin historia lärt, vilka offer av blod och egendom som krig, utländskt övervåld och förtryck medföra, måste fred och samförstånd mellan folken samt värnandet av vårt lands frihet och oberoende vara en hjärtesak, som efter måttet av våra krafter bör främjas.

Resan fortsätter...

KORTNOVELL AV INGE DAHL

Anders visste inte riktigt hur han kom upp på bussen. Han hade funderat på att följa med den, men att han beslutat sig för det, kunde han inte komma ihåg.

Anders slog sig ner på en plats mitt emot en äldre herre och en dam. Han kastade en hastig blick på dem, när han satte sig. I samma ögonblick kom konduktören.

Anders stirrade på honom som om han inte riktigt förstått vad den andre sade. Då konduktören upprepade sin hövliga anhållan stack Anders handen i fickan, men drog den hastigt tillbaka igen. Den var tom. Utan ett ord vidare stack konduktören till Anders en biljett. Förvånad stirrade Anders på den. "Linje 733" stod det där.

Det var egendomligt, tänkte Anders. Den bussen skulle inte jag med. Jag tycker inte om det här. Så många allvarliga, gamla människor...

Han tyckte att mannen och kvinnan mitt emot honom rynkade ögonbrynen, precis som om de kunde hört vad han tänkte.

Jo, jo, tänkte Anders vidare, du gamle farbror där, du är nog inte så god att tas med i enrum. Du kan nog drämma till...

Mannen mitt emot reste sig hastigt.

— Nu kan det vara nog, sa han till Anders. Och han kunde se hur ilskan kokade och sprutade om honom. Det är förfärligt otrevligt med folk som tänker högt.

— Åh, mej gör det ingenting, svarade Anders saktmodigt... Fortsätt ni, mig stör ni inte.

— Det är inte jag som tänker högt — det är ni! Som om han inte tyckte att det lönade sig att bråka mer, gick mannen ut på plattformen.

Anders kastade en hastig blick efter honom. Det var en lustig prick, vilken förmåga han hade att läsa andras tankar. Hur kunde han veta att jag satt och tänkte på människorna härinne? Han skulle bara hört vad jag anser om kvinnan mitt emot. Hon är då inte för fager under ögonen precis. Och det har hon nog aldrig varit...

Då reste sig kvinnan.

— Nu kan det vara nog! utbrast hon. Med en ilsken blick på Anders gick hon också ut.

I samma ögonblick stannade bussen och konduktören kom fram till Anders.

— Det är slutstation här, förkunnade han.

— Ja, men jag ska resa vidare. Jag har biljett. Ni måste köra längre. Vi får inte stanna här...

Anders ville plötsligt till varje pris fortsätta. Varför, visste han inte riktigt själv. Alla satt ju kvar. Som förut. Ingen rörde en min, ingen gjorde en rörelse. Varför skulle just han...

— Jag måste vidare, sa Anders.

— Men målet är nått och resan är slut. Bussen går inte längre.

— Men ni måste fortsätta, konduktörn. . fortsätta resan...

— — —

— Vi ska nog fortsätta resan, hörde Anders en röst. Han såg upp. En man i vit läkarrock stod lutad över sängen.

— Så där ja, nu tar det sig nog, sa doktorn. Det var en ordentlig hjärnskakning ni fick när ni hoppade av bussen... men ni kryar nog på er. Försök att sova ett tag nu.

Anders vände sig mot väggen och suckade.

— Resan fortsätter... mumlade han.

Copyright: A.-B. TEXT & BILDER

Långöra kommer till hjälp

En gång för många år sedan fanns det två barn som hette Sven och Inga. De bodde hos sin far och sin styvmor i en liten stuga som låg vid en stor, mörk skog.

Deras styvmor var inte någon snäll kvinna. Så fort fadern var borta på sitt arbete, fick de båda barnen både bannor och ris. En dag skickade styvmodern dem ut i skogen att plocka smultron.

Barnen bad så bevekande att få slippa. De var rädda för den elaka häxan som de visste bodde i skogen.

Men barnen blev utkörda med en korg att plocka i. Sven tog sin systers hand och tröstade henne så gott han kunde.

När de gått en lång stund hörde de någon jämra sig. De rusade dit för att se vad det var och upptäckte en liten hare som fastnat i en snara.

— Släpp mej lös, släpp mej lös! snyftade haren.

Sven och Inga hjälpte haren loss. Haren tackade dem och sa: — Om ni nån gång behöver hjälp så ropa bara: "Långöra, Långöra!" Då kommer jag till er hjälp, var jag än är.

Barnen tackade och gick vidare. Några smultron hittade de inte, det var bara stora, ödsliga skogen de såg. De höll varandra hårt i handen och följde en liten stig som slingrade sig allt längre och längre in i skogen. Men rätt som det var såg de en liten stuga från vars skorsten en smal rökpelare steg upp. Borta vid en brunn stod en gammal gumma med skarpa, stickande ögon.

— Vad söker ni här i skogen? frågade hon med barsk stämma.

— Smultron, svarade Sven. Men vi kan inte hitta några.

— Jag ska visa er var de finns, sa gumman. Följ med mej bara!

Hon tog dem vid handen och ledde dem bakom sin stuga. Och där, i hennes trädgård, växte det smultron i tusental!

— Är du skogshäxan? frågade Sven som började bli rädd.

— Ja, sa gumman och blinkade med sina gröna kattögon. Men plocka ni.

Då barnen var alltför hungriga för att stå mot frestelsen, plockade de och åt allt vad de förmådde. Men när de sedan ville gå hindrade häxan dem och släpade dem in i stugan.

— Vad söker ni här i skogen? frågade hon.

— Nu är ni allt i min makt! kraxade hon. Ni ska bli mina tjänare. Ni ska få arbeta och göra rent allt vad jag har.

Hela dagen fick barnen arbeta. De skurade och städade, diskade och sopade. Och hela tiden satt häxan och skrockade belåtet.

Så kom kvällen. Häxan gav dem en hård brödkant och ett glas vatten. Sedan skuffade hon ner dem i en mörk håla och stängde noga dörren.

Där satt nu barnen i mörkret. Inga grät och snyftade och Sven försökte trösta sin lilla syster så gott han kunde och visade inte hur rädd han var, han också.

Länge och väl satt de så. Sven försökte gång på gång bryta upp dörren. Men han insåg snart det hopplösa i att försöka komma ut. Hålan befann sig tydligen långt under jorden. Och dörren som de kommit in genom var mycket tjock. Medan Sven sökte efter en annan utgång fick han en idé. Harens löfte! Han fick nytt mod och ropade högt:

— Långöra! Långöra!

Men ingenting hände. Inte ett ljud bröt tystnaden och till slut tröttnade Sven och barnen försökte sova på en madrass som låg i ett hörn. Plötsligt lyfte Sven på huvudet och lyssnade. Han tyckte att han hörde ett skrapande ljud. Rätt som det var kom en mängd jord rasande ner i hålan. Och när Sven tittade i taket fick han se en liten brun nos sticka fram.

— Behöver ni hjälp? frågade en späd röst. Det var haren. Då ska jag hämta hjälp!

Haren försvann. Men det dröjde inte länge förrän ljudet av massor av små fötter hördes. Snart hörde barnen ett skrapande och grävande. Och efter några timmar visade sig den lilla haren igen. Nu var hålet så stort att Sven och Inga med lätthet kunde komma igenom det.

Barnen tackade haren så mycket för hjälpen. Det var på hög tid att de blivit befriade. Solen höll just på att gå upp i öster och de måste skynda sig för att inte häxan skulle få syn på dem.

Just som de hunnit ut ur hålet, hörde de ett skrik bakom sig. I full fart kom häxan springande mot dem.

— Skynda på! skrek haren. Jag ska hejda henne!

Haren ropade till sina kamrater och tusen och åter tusen harar sprang mot den gamla häxan. Det var som en lavin som hindrande välvde fram mot henne. Vanmäktig stod hon kvar, viftande och skrikande och barnen sprang allt vad de förmådde.

Snart kunde de pusta ut. Faran var över och barnen hittade stigen som bar hemåt.

Styvmodern stod i dörren hemma när de sent om sider kom hem. När hon sedan fick höra vad de upplevat blev hon alldeles förskräckt. Hon bad dem förlåta henne för hennes elakhet. Och efter den stunden levde barnen lyckliga tillsammans med sin far och styvmor. Och vad häxan beträffar, hörde ingen av henne mer!

Eftertryck förbjudes.

Filip och Majken

— Aaahh — — det blev visst för sent i går kväll — —

— Vill du inte vara snäll och piska den här mattan, Filip — —!

— Fredagen är världens värsta uppfinning!

— R-r-r-r — — p-u-h!