LAHOLMS TIDNING

N:R 239. Ansvarig utgivare: J. B. Bengtsson FREDAGEN DEN 17 OKTOBER 1947 Laholms Tidnings Tryckeri, Laholm. ARG. 16.

Fältutrustade trupper till strejkhotat Paris

PARIS den 16. (TT från Reuter)

Truppavdelningar med full fältutrustning kom på torsdagen till Paris. De fördes dit i lastbilskolonner som även åtföljdes av fältkök. Några upplysningar om anledningen till truppförelserna har inte kunnat erhållas, men man tror att de står i samband med transportstrejkerna.

Strejkläget inom olika näringsgrenar har förbättrats betydligt under torsdagen, då 102,000 man beslöt återgå till arbetet medan 69,000 man fortsätter att strejka. Sedan en överväldigande majoritet av medlemmarna i den fristående fackförening som började metro- och busstrejken i Paris röstat för återgång till arbetet har man förhoppningar om att även de 30,000 metromän som tillhör franska landsorganisationen skall avlysa sin sympatistrejk. 8,000 taxichaufförer i huvudstaden har inlett en 24 timmars proteststrejk mot den minskade bensintilldelningen, med 1,000 chaufförer som är anslutna till en annan fackförening kör i trafik som vanligt.

Beträffande sjöfolksstrejken, som utbröt på torsdagsmorgonen och berör 31,000 man, hoppas man kunna nå uppgörelse redan under kvällen.

Regeringen samtyckte vid sitt sammanträde på torsdagsförmiddagen till ett överväga gas- och elektricitetspersonalens krav på 11 procents löneförhöjning, och det anses nu finnas utsikter att avvärja en strejk som skulle beröra 100,000 man.

Bagare i Varberg skojad på 1.800 av "verkmästare"

Bedragaren har häktats i Stockholm

Stadsfiskalen i Varberg begärde på torsdagen hos Stockholmspolisen häktning av en agent, som gjort sig skyldig till vissa bedrägeribrott, bl. a. i Varberg. Mannen ifråga heter Oskar Gunnar (Mandus) Johansson och har använt sig av titeln verkmästare.

Till en bagare i Varberg hade Johansson i juli i år utbjudit en vispmaskin, som skulle kosta 1,000 kr. Bagaren fann vispmaskinen lämplig för sitt bageri, ehuru han icke fick se den, då vederbörande försäljare inte hade maskinen med sig. Han bestämde sig också för att köpa maskinen och betalade också densamma kontant samt utbetalade dessutom 82 kr för nedmontering av den gamla maskinen. Johansson lämnade naturligtvis kvitto på pengarna. Senare erbjöd Johansson bagaren en deggryta, vilken skulle kosta 700 kr. Även denna köpte bagaren och översände senare pengarna till säljaren.

Något senare fick bagaren ett brev från Johansson, som gjorde framställning om ytterligare 450 kr för grytan, enär den kostade 1,150 kr istället som förut meddelats 700. Nu blev emellertid bagaren betänksam och meddelade Johansson, som uppgivit en adress i Malmö, att han icke kommer att betala mera, men att han istället vore tacksam, om han kunde få tillbaka de redan utbetalade pengarna. Men bagaren fick varken maskiner eller pengar tillbaka utan blev sålunda bedragen på nära 1,800 kr, vilket belopp det säkerligen finns små utsikter att återfå.

Virkeslastad båt blev vrak norr om Gävle

STOCKHOLM den 16. (TT)

Ångaren Rubfred av Verkebäck strandade i onsdags förmiddag på Västra Finngrundsbanken norr om Gävlebukten. Fartyget sprang läck och har fått maskinrummet vattenfyllt. Besättningen, 17 man, har tagits ombord på livbåten Dan Broström, som för in dem till Öregrund.

När Rubfred gick på blåste det ända upp till 17—18 sekundmeter, och sjön går alltjämt grov. Fartyget är lastat med virke.

Under torsdagsförmiddagen friskade vädret i och Rubfreds läge försvårades i den hårda sjön. Det blev allt läckor i fartyget, och när maskinrummet vid middagstiden var vattenfyllt lämnade de övriga sju ombordvarande Rubfred. Kl. 12,30 övergavs fartyget och strax efter kl. 18 landsattes de 16 ombordvarande i Öregrund. Det strandade fartyget blir troligen i det hårda vädret så sönderbrutet att det inte går att bärga.

Rubfred var på resa från Väja—Dynas, till Ostende med trälast. Ångaren, som var på 787 bruttoton, ägs av Werkebäcks ångfartygs a.-b.

BALTIMORE, MARYLAND: Om general Eisenhower väljes till president, finns det alla utsikter till att han blir kvar vid makten i sexton år, om inte någon depression sätter in, förklarade f. vice-presidenten Henry Wallace i ett tal här. Genarel Eisenhower kommer att lämna sin post som chef för arméns generalstab första hälften av 1948 för att tillträda befattningen som rektor vid Columbia-universitetet.

Natanael Beskow och Alexandra Kollontay fredspriskandidater

OSLO den 16. (TT fr. NTB)

Stortingets nobelkommittié har haft sammanträde för att behandla årets fredspris. På kandidatnomineringen utgick den 1 februari 1947 hade följande namn föreslagits: Edv. Benesj, Natanael Beskow, Lionel Ortis, Mahatma Gandhi, C. Hambro, Paul Harris, Alexandra Kollontay, Herbert H. Lehman, John Morgan, sir John Boyd, Orr, Pius XII, Georgs Schelle, friherre Paul von Schönaich, Joh. Ude och Alfred Zimmern. Dessutom har ett förslag lagts fram om att priset skall delas mellan Eleanor Roosevelt och Alexandra Kollontay.

Följande institutioner har föreslagit: Folkrättsakademin i Haag, fredsbyrån i Geneve, Carnegiestiftelsen, Society of Friends (kväkarna) och den interparlamentariska unionen.

Vem som skall få fredspriset bestämmes troligen i nästa månad och priset utdelas som vanligt den 10 december.

Flyg mellan Göteborg och Lillehammar nästa år

LILLEHAMMER den 16. (TT NTB)

Utsikter finns att den planerade flyglinjen från Lillehammer till Sveige kan starta redan den 1 februari nästa år, framhåller Barth Larsen, som nyligen hemkommit från Sverige.

Vid ett möte i Lillehammer på onsdagen diskuterade man möjligheterna att ordna hotellfrågan i samband med flyglinjen. Som flyglinjens svenska station hade Stockholm först föreslagits, men valet föll slutligen på Göteborg. Man räknar med flygförbindelse en gång i veckan.

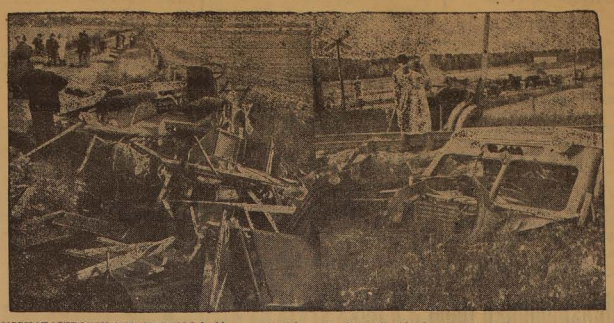

BUSSKATASTROFEN VID EDSVALLA. 14 unga människor satte livet till vid den fruktansvärda sammanstötningen mellan en buss och ett tåg utanför Karlstad. — Bussen maldes sönder till en ädelar vid den kraftiga kollisionen (t. v.) — T. h. bussens förarhytt.

Starkt reducerad nedmontering ny giv för västtyska industrin

BERLIN den 16. (TT fr. Reuter.)

682 fabriker, varav 382 industriföretag och resten helt krigsbetonade anläggningar, har upptagits på listan för skadeståndsleveranser enligt den nya industriplanen för dubbelzonen och kommer omedelbart att ställas till förfogande åt de fyra storas kontrollråd, meddelar den brittiska kontrollkommissionen och USA:s militärregering i Tyskland. Denna lista, som förklarats slutgiltig, omfattar mindre än hälften av de 1,636 anläggningar som var avsedda att nedmonteras enligt fyrmaktsindustriavtalet 1946.

Av anläggningarna ligger 496 i den brittiska zonen och 186 i den amerikanska. Den brittiska zon-listan omfattar sådana världsberömda företag som Krupp i Essen, Rheinmetallborsig i Düsseldorf, I. G. Farbenindustrie i Leverkusen och Ruhrstahl i Witten.

Den tyska industrien, framhålles det i ett gemensamt uttalande, har nu frihet att utarbeta planer för att få i gång sin produktion inom ramen för denna nya industri-giv, som tillåter en tillverkning på omkring 150 procent över dess nuvarande produktionsnivå inom dubbelzonen.

Vidare understrykes att den nya listan innesluter alla anläggningar, som tidigare upptagits eller föreslagits som skadestånd i de två zonerna, liksom anläggningar varifrån kapitalvaror och industriell utrustning redan förts bort eller nu föres bort.

I den nya listan är dock ej medtagna vissa förbjudna industrier, i avvaktan på att definitivt beslut skall fattas beträffande deras öde.

Offentliggörandet väntas ge industriproduktionen inom de båda zonerna kraftiga impulser. Tusentals fabrikanter som svävat i tvivelsmål har nu fått klarhet om att de kan fortsätta sin verksamhet. Deras enda strävan är nu att trygga en maximal produktion inte endast i sitt eget, utan också i Tysklands och hela den europeiska återhämtningens intresse.

USA har redan avgivit försäkringar om att den tyska återuppbyggnaden inte skall ske på bekostnad av de europeiska demokratiernas återhämtning. Tyskland skall i så stor utsträckning som möjligt bidra till Europas återuppbyggnad.

Enligt planen skall Tyskland få behålla industriell kapacitet för att produktionen inom de båda västzonerna skall kunna nå till ungefär 1936 års nivå, medan exporten beräknas bli större än 1936 års.

Förteckningen upptar 92 järn- och stålverk, 11 fabriker för oädla metaller, 42 kemiska fabriker, 224 anläggningar inom verkstadsindustrin och 4 inom elektriska industrin, tre varv och fyra kraftstationer.

Ockupationsmyndigheterna räknar med att nedmonteringsprogrammet skall ta två år i anspråk och att 30,000 arbetare skall sysselsättas därmed. Tjugofem procent av de nedmonterade anläggningarna skall enligt Potsdam-överenskommelsen gå till Ryssland och Polen — förutom samtliga nedmonterade anläggningar i den östra zonen.

Tysk åsikt: Planen är "katastrofal"

HAMBURG den 16. (TT fr. Reuter.)

Såväl höger- som vänsterpartierna i Tyskland är eniga i sin opposition mot den brittisk-amerikanska skadeståndsplanen, vilken de beteckna som "katastrofal", meddelar telegrambyrån DPD. Kristligt-demokratiska unionens och Kristligt-sociala unionens generalsekreterare anser att nedmonteringen av fabriksanläggningarna betyder ett ingrepp i Tysklands näringsliv vars ekonomiska och sociala konsekvenser ingen kan förutse. Om de anläggningar som uppförts på skadeståndslistan nedmonteras skulle det medföra en produktionsminskning som vida överstiger de ekonomiska förmåner de allierade förmodligen räknar med, framhåller de.

Kraftig Truman-kritik mot spannmålsbörserna

WASHINGTON den 16. (TT från Reuter.)

President Truman meddelade på onsdagen, att hans bemödanden att skaffa medel åt behövande europeiska länder innan kongressbeslut kan föreligga har krönts med avsevärd framgång. Presidentens uttalande bestyrker uppgifterna, att regeringen preliminärt beslutat att inte kalla in kongressen till urtima session i år.

Truman fördömde de oerhörda spekulationerna på de amerikanska varubörserna. Dessa spekulationer bär skulden till att priserna stiger så i höjden här hemma och de bär också skulden till att det är så svårt att skaffa spannmål för export, sade han. Truman avslöjade, att justitieministern Tom Clark satt i gång utredningar rörande dessa spekulationer, särskilt på Chicagos spannmålsbörs, i syfte att eventuellt anställa åtal.

Programmet för frivilligt livsmedelssparande är »på god väg mot framgång», fortsatte presidenten. Han betecknade den nu pågående kampanjen som »ett försök att få vår nation att göra vad andra nationer gör med anlitande av polisstatsmetoder».

Presidentens uttalande betraktas som en kommentar till Chicagobörsens onsdagssession, då vetet steg till tre dollar per bushel, vilket är nytt rekord. Genom att fortsätta spekulationerna har vetehandeln ignorerat regeringens maningar om att stävja spekulationerna.

Tendensen i Trumans påpekanden gav en antydan om att hans regering preliminärt fattat beslut om följande program: 1) Man skall fram till slutet av året lita till bottenskrapningar som torde visa sig vara tillräckliga, 2) Det provisoriska hjälpprogrammet skall underställas kongressen, då den lagtima sessionen öppnas i början av januari. 3) Man skall utsträcka det provisoriska hjälpprogrammet att täcka första halvåret 1948 och är redo sätta planen i kraft 1 juli 1948.

Dansk klappjakt på svenskar som avyttrar valuta

KÖPENHAMN den 16. (TT från RB.)

Köpenhamnspolisen har på senaste tiden anhållit omkring 200 svenskar, som på svarta börsen sökt sälja svensk valuta. Polisen har inför en formlig klappjakt på svarta börsfolk, som iakttagits genom kikare från närliggande hustak och förföljts med radiobilar. De svenskar som blivit fast för en utvisningsdom och böter, vilka i regel motsvarar det belopp de har på sig. Böterna erlägges i svenska kronor.

De skadade i Edsvalla nu bättre

KARLSTAD den 16. (TT)

De skadade efter edsvallaolyckan, vilka är på lasarettet i Karlstad, är nu i allmänhet på bättringsvägen. Tillståndet är dock fortfarande kritiskt för Åke Pihlgren, men hoppet är inte ute. Av de övriga är 82-årige Valfrid Karlsson och 17-årige Ivan Johannesson så friska, att de kunnat höras av landsfogden.

Den senares uppgifter bekräftar chaufförens påstående att man ej hört tågets signalering samt att stor försiktighet iakttagits från busschaufförens sida. Johannesson uppger nämligen, att chauffören saktat farten vid övergången så att denna var mycket låg. Johannesson hade också fått det intrycket, att chauffören var ytterst försiktig då övergången skulle passeras. Johannesson hade suttit längst bak i bussen och kastats ur då den klövs mitt itu och hamnat på vänstra sidan av banvallen. Han blev liggande, troligen över Åke Pihlgren, och har sedan förlorat medvetandet och rullat ned i diket.

Jordfästningen om söndag av de 14 dödsoffren äger rum kl 11 i Nors kyrka, där högmässogudstjänsten blir inställd. Under begravningsakten är de 14 kistorna placerade i koret.

Polisen i Arboga får förstärkning till spaningarna

ARBOGA den 16. (TT)

För att ytterligare intensifiera spaningsarbetet efter järnvägsattentatorn vid Arboga tillsattes på torsdagen en särskild kommission med kriminalkonstapel G. Carlström, Västerås, som ledare. Ytterligare statspolis har tillkallats från Stockholm och Västerås, varjämte en del annat polismanskap står till kommissionens förfogande. Polisen ämnar sätta till alla krutor för att få gåtan löst och när nu mera personal, som helt får inrikta sig på spaningsarbetet, står till disposition hyser man de bästa förhoppningar om definitivt resultat.

Amerikansk general i Tyskland nedsköt polsk inbrottstjuv

FRANKFURT den 16. (TT fr. DENA)

Chefen för de amerikanska ockupationsstyrkornas intendentur, general Carter B. Magruder, sköt tidigt på torsdagsmorgonen ned en f. d. polsk polisman, som brutit sig in i generalens hus inom spärrområdet i Frankfurt. Polacken hade tagit sig in i huset med en stege. Då han kom in i sovrummet överraskades han av makarna Magruder. Det uppstod handgemäng och generalen gjorde bruk av sin revolver och sårade inkräktaren allvarligt.

Flygarparet på väg hem svensk polis eskorterar

STOCKHOLM den 16. (TT)

Om allt går efter beräkningarna kommer löjtnant Akrell — troligen i sällskap med fru Forsell — till Stockholm fredag morgon. På torsdagsmorgonen reste två kriminalare från huvudstaden till Charlottenberg, där de skall invänta paret med tåget, som går från Oslo torsdag kväll. Vid ankomsten till Stockholm kommer man att hålla ett förberedande förhör med Akrell, möjligen också med fru Forsell.

Kongsbergspolisen var förtjusande!

Fru Forsell och löjtnant Akrell är nu på väg ut ur Norge. De kom vid middagstiden på torsdagen till Oslo med bil från Kongsberg, åtföljda av två poliser.

Löjtnant Akrell stannade bara en halvtimme i Oslo varefter han tillsammans med polisen fortsatte till Charlottenberg. Fru Forsell däremot var kvar så länge att hon hann äta middag med svenska journalister, som kommit hit. Vid avfärden från Östbanestationen hade en rad fotografer, både norska och svenska, mött upp. Fru Forsell reste tillbaka till Sverige tillsammans med en representant för en svensk bildtidning.

Paret möts i Charlottenberg av den svenska polisen, som eskorterar Akrell till Stockholm. De var mycket förtjusta över uppehållet i Norge. I särskilt varma ordalag utlatar de sig om polisen i Kongsberg. De försäkrar, att de så snart som möjligt skall besöka Norge igen. Kanske får de Norge till utgångspunkt för den stora jordenrundflygning som de har planlagt och som — därom är de övertygade — också skall genomföras.

Estelle Bernadottes moder död

NEW ROCHELLE, Newyork dea 16. Grevinnan Estelle Bernadottes moder, mrs Estelle R. Manville, avled på torsdagen på New Rochelles sjukhus.

Mrs Manville, som var änka efter den framstående industrimannen och mångmiljonären Edward Manville, har lidit av vackande hälsa ända sedan i mars 1940, då hon med flyg fördes hit från Phoenix i Arizona för att undergå en hjärnoperation.

Erlander:

Låt oss söka samarbeta för att bekämpa krisen

STOCKHOLM den 16. (TT).

— Man skall inte överdriva betydelsen av höstens kommunalval, sade statsminister Erlander i ett föredrag i Södra kommunala mellanskolan på torsdagen. Man drar emellertid inga förhastade slutsatser, om man säger, att den borgerliga propagandan hittills icke förmått påverka opinionen i de kretsar som tidigare skänkt socialdemokratin sitt förtroende.

Däremot pågår tydligen en förskjutning inom den borgerligt orienterade delen av väljarkåren. Folkpartiet vinner på högerns bekostnad. Men kan det ens ur folkpartiets synpunkt vara så viktigt att påskynda förskjutningen från höger till folkparti, att man för den skull offrar möjligheterna till samförstånd och samarbete med socialdemokratin som alltjämt företräder den ojämförligt största delen av Sveriges befolkning?

Vi behöver ett sådant samarbete i dagens situation. Vill kan socialdemokratin regera ensam stödd på sin majoritet. A andra sidan: Europa befinner sig i svårigheter. Ett studium av marshallrapporten visar vilken mödosam väg Europas folk har att vandra innan de på nytt når det relativa välstånd som härskade innan Hitler satte världen i brand. Vårt lands utgångsläge är förvisso gynnsamt, men vi har byggt upp mycket av vår standard på resultaten av den internationella handeln. Svårigheterna ute i världen kommer därför att få verkningar även hos oss. Det program för krisens bekämpande, som regeringen framlagt, tar sikte på att rädda det mesta möjliga av vårt folks levnadsstandard. Det målet nås lättast om alla ansvarskännande samhällsmedborgare lämnar sin medverkan. Det betyder inte att kritiken mot regeringen från oppositionen bör upphöra, men kritiken bör — som högerledaren i ett tal nyss förordade — vara positiv och innehålla förslag till konkreta åtgärder i stället för dem man kritiserar.

Laholms Tidning
Redaktör: J. S. MJÄLLBY.
Telefoner:
Redaktionen 300
Expeditionen och annonskontoret 299

Dödsfall

✝

Vår
älskade, hjärtegode lille
GUNNAR
lämnade oss i dag.

Lantmannaskolan, Markaryd den 15 okt. 1947.

ELSA o. OSCAR SPANNE.
Sven, Ingvar o. Per.
Mormor o. Morfar.
Moster Anna o. tant Gerda.

"Varför skulle Du oss givas
För att så ifrån oss tagas?
Vad var väl Din korta sagas
Dunkla mening. Blott ett minne,
Doft från stranden,
Fläkt på vågen,
Stjärnans fall på himlabågen.
Intet mera?
— Hör det svarar
Från den värld, som allt förklarar:
Därför blev jag Eder given,
Därför så från Eder tagen,
Att I icke endast skullen,
Fästa Edert hopp vid mullen".

Jordfästningen äger rum i Markaryds kyrka måndagen den 20 okt. kl. 15.

Vid DÖDSFALL
RING eller BESÖK
ANDRÉNS
BEGRAVNINGSBYRA
KISTOR och SVEPNINGAR
alla prislägen. **Allt ombesörjes.**
Stortorget, Laholm. Tel. 69.
Sommarbost. Mellbystrand. Tel. 69

SIGFR. E. ANDERSSONS
BEGRAVNINGSBYRA
Gamlebygatan, Laholm.
REKOMMENDERAS.
Kistor, Svepningar
till platsens billigaste priser.
Allt ombesörjes. Tel. 175.

KRANSAR och BUKETTER
Smakfullt bundna.
Till humana priser.
Kist- o. Altardekorationer utföras
FLORA BLOMSTERHANDEL.
Tel. 114, Laholm.

Vid DÖDSFALL
Vänd Eder till
VEINGE BEGRAVNINGSBYRA.
KRANSAR, BUKETTER, SVEPNINGAR och KISTOR till ortens lägsta priser.
Blomsterförmedling till in- och utlandet.
Hämtning från dödsorten ombesörjes.
VEINGE MÖBELAFFÄR. TEL. 61.

Vid DÖDSFALL
anlita
BASTADS MÖBELAFFÄR
Gustaf Holm).
Lager av likkistor och svepningar
Tel. 234 Båstad

SVENSSONS BEGRAVNINGSBYRA.
Kistor och tillbehör.
Allt ombesörjes.
Tel. 54 Ränneslöv.
Tel. 68 Vallberga.

Finlands barn behöver kläder och skodon. Stöd Hjälpkommittén för Finlands Barn. Postgiro 900 900.

Affärsöverlåtelse.

Härmed tillkännagives, att jag den 15 okt. överlåtit min affärsrörelse i Vallberga till hr Olof Nilsson. Samtidigt tackar jag mina ärade kunder för det förtroende, som visats mig under de gångna åren och hoppas jag att samma förtroende kommer min efterträdare till del, vilken jag på det bästa rekommenderar.

THEODOR PETERSSON.

Refererande till ovanstående hälsar jag såväl gamla som nya kunder välkomna och skall det alltid bliva min strävan att på bästa sätt tillmötesgå ärade kunder.

Vördsamt **OLOF NILSSON.**

Propagandamöte

i Ysby bygdegård lördagen den 18 okt. kl. 19.30. Föredrag av hr Anders Johansson, Träslöv, underhållningsprogram av avdelningens amatörer, musik och servering.

Alla i bondeorganisationerna samt särskilt inbjudna hälsas välkomna.

Ysby SLU-avd.

Tävlingsnämnden inom S:a Höks krets av SLU

anordnar tävlan i körning av hästar och hästuppvisning samt exteriörbedömning av hästar och nötkreatur å Axelvolds gård lördagen den 18 okt. kl. 1 em., Mjölkningstävlan med början kl. 3,30 em. samt referatskrivningstävlan.

I Våxtorps bygdegård kl. 1 tävlingar i klädvård, strykning och linnesömnad.

Tävlingsnämnden.

Våxtorps BF, SLKF och SLU

anordnar **FAMILJEFEST** för sina medlemmar i morgon lördag kl. 19.30 i bygdegården.

Program: Föredrag av Algot Hantoft, teater, frågesport, paketauktion, amerikanskt lotteri, kaffeservering, musik och dans.

Hjärtligt välkomna!

Kommitterade.

Solbacken - Edenberga

DANS söndagen den 19 d:s
från kl. 7 e m. efter
ARTHURS ORKESTER.
Bussar avgå kl. 6,45 från Stortorget, Laholm, till Solbacken och åter efter dansens slut.

FOLKETS PARK
MARKARYD.
DANS söndagen den 19 okt. kl. 7.30—11.30.
Musik efter **Carlins populära 7-mannaorkester.**

Dans å Lagagården
söndagen den 19 d:s kl. 7—11.
För musiken svarar
INGES VÄLKÄNDA ORKESTER

BRANTE KÄLLA
DANS söndagen den 19 okt.. Musik av **The Boys orkester.**

Tapeter
Ny stor sortering inkommen.
Ring efter provkarta!
Rosengren & Lindberg
Laholm. Tel. 4.

Erinras
om lösöreauktionen hos J. P. Nilsson, Jonstorp i morgon lördag kl. 2 e. m.
J. Sjunnesson, Fågelsång.

DET MODERNA SAMHÄLLET kräver kunnighet av sina medlemmar. SLU vill därför ge sina medlemmar insikt om utbildningens stora betydelse såväl för den individuella prestationen som för samhällsresultatet.

Önskas köpa
Nödslakt
av storboskap köpes till rävmat.
VÄSTREGÅRDENS RÄVGÅRD.
Tel. 2 Hishult.

TAGEL,
alla slag köpes till högsta priser.
E. J. CARLSSONS Skrotaffär, Laholm. Tel. 275.

Smågrisar
köpas varje vecka för export.
Erik Bengtssons Grisexport.
Tel. 225 MARKARYD Tel. 225

Diverse
40 öre Prenumerera för nov. mån. på **TRIUMF**, den gamla trevliga, gedigna veckotidningen. Det kostar blott 40 öre, som insändes i frimärken till Triumf, **Uppsala.**

Stadsteatern Sönd. kl. 6 o. 8 Måndag kl. 8
Supé för två
En glittrande komedi från det soliga Rivieran, med **Edvin Adolphson, Karin Ekelund, Gaby Stenberg** m. fl. Barnförbj.

Vallberga Biograf
Sönd. kl. 8 (Barntill.)
TIMMERHUGGARNA FRÅN TEXAS.

Våxtorps Biograf
Sönd. 6 o. 8.15. Månd. 8 (Bfbj.)
DITTE MÄNNISKOBARN
Går nu på 27:e veckan i Stockholm.

Skottorps Biograf
Söndag kl. 5,30 och 8
CHARMÖREN ANDY HARDY
Mickey Rooney i en ny strålande rolig Hardy-film. I övr. roller bl. a. **Lewis Stone o. Cecilia Parker.**
Barntillåten.

ENDAST EN KVÄLL
Laholm
Cirkus SCOTT
PREMIÄR
i afton i Laholm
kl. 8,15
50 HÄSTAR
70 PERSONER
SAMT DET STORA SUCCÉSPROGRAMMET
TAXI 51 TAXI
Djurstallarnas enastående sevärdheter visas i pausen.
Kassan öppen fr. kl. 18.

Södra Hallands Musiksällskap.
Tjugofemte konserten.
Samrealskolan
tisdagen den 28 okt. kl. 19.
Medverkande:
CARL TILLIUS (piano).
Bilj. i Lindgrens Bokhandel fr. o. m. den 15 okt. Abonnemangsbiljetter, märkta 25, gälla.

ARENA, Eldsberga.
DANS lördag kväll kl. 8.
Musik av **Cecils omtyckta orkester från Hälsingborg.**

LAHOLM

VÄDERLEKEN:
Utsikter för södra Götaland och västkustområdet· Nordvästlig frisk till hård efter hand avtagande vind. Växlande molnighet och mest uppehållsväder, kyligare.

A.-B. Laholms Läderhandel.
Tel. 251 LAHOLM Tel. 251
Portföljer, Plånböcker och Börsar, Handskar, Shoppingväskor m. m.

Laholmare körde på stolpe i Kapplet.

En laholmare råkade på onsdagskvällen ut för ett allvarligt bilmissöde i Veinge. I Kapplet — där det för övrigt hänt ett par olyckor tidigare i år — körde han av vägen och mot en ledningsstolpe, som knäcktes och föll över vägen. Enligt vederbörandes uppfattning skulle stolpen ha legat på vägen när han kom körande. Bilen, som han lånat, blev illa ramponerad. Polisutredning pågår.

Ny rekordpumpa.

Pumprekordinnehaverskan i Knäred detroniserades i går, då Aug. Bengtssons sterbhus, Koarp, Våxtorp, anmälde, att man där skördat en pumpa, som väger ej mindre än 17 kg. 4 hg. och alltså är ett strå vassare än knäredspumpan.

Musiksällskapet "jubilerar".

Musiksällskapet, vars start motsågs med ganska stora förväntningar, men också med mycken skepsis från många håll, kan vid sin nästa konsert fira ett anspråkslöst jubileum, det blir den tjugofemte konserten sedan början i januari 1943. Under de gångna åren har Laholmspubliken fått höra en serie goda artister, namn som Ralf, Sven och Birgit Nilsson, Senderowitz, Witkovsky och många andra ha gästat vår stad och givit ypperlig konst.

Till den tjugofemte konserten har sällskapet försäkrat sig om medverkan av Carl Tillius. Han är ju redan känd och uppskattad, han har varit en av sällskapets trognaste gynnare och en av publikens favoriter. Vid föregående tillfällen ha emellertid hans egenskaper som pianist kanske kommit litet i skymundan, då han ju till stora delar av konserten varit den utsökte ackompanjatören. Vid denna konsert ger han emellertid en egen pianoafton, och dels hans egenskaper som pianist, dels programmet (vi återkomma därtill vid ett senare tillfälle) borga för en utmärkt konsert.

Biljetter till konserten, som äger rum tisdagen den 28 oktober kl. 19 i samrealskolan, som vanligt i Lindgrens Bokhandel.

32 älgar

har halmstadsslakteriet fått ta hand om efter årets älgjakt, vilket är ungefär lika mycket som tidigare år. Slakteriet har dock fått behålla 25 djur till försäljning, vilket är mer än brukligt. Det är ganska svårt att få avsättning för köttet, beroende på bl. a. den senaste extratilldelningen av köttvaror.

Torkad frukt får icke medföras vid utrikesresa.

Handelskommissionen har efter framställning av livsmedelskommissionen beslutat ändringar i bestämmelserna om vad resande får medföra vid utresa ur riket samt om vad som får sändas som gåvopaket till utlandet.

Svensk resande, ävensom utländsk resande som uppehållit sig minst fyra dagar i Sverige, får vid utresa ur riket utan licens medföra högst fem kilo livsmedel, tobaksvaror och tvål. Dock får resande ej utan särskild licens medföra torkad frukt samt russin, kryddor, mandel och kärnor, majsena och fiskkonserver (utom svenska fiskkonserver). Sistnämnda varor må ej heller sändas i gåvopaket. Beträffande dessas innehåll i övrigt har ingen ny inskränkning vidtagits.

Kontrollen över utförseln utövas på samma sätt som hittills. Dock tillkommer numera rätt att utfå bilaga till personkort och således att sända gåvopaket även av utländsk medborgare, som enligt anteckning i sitt pass erhållit gällande ordinarie inköpskort för ransonerade livsmedel. Sådan avsändare skall vid erhållandet av bilaga till personkortet och vid utförseln i stället för personkort förete sitt pass.

Byggnadskvoter för landsbygden.

Enligt regeringens beslut får under 1948 högst 15,000 lägenheter uppföras på själva landsbygden samt de mindre städer och samhällen, som inte tilldelats bostadsbyggnadskvot av statens byggnadslånebyrå. Dessa lägenheter kommer att fördelas av arbetsmarknadskommissionen och definitivt beslut härom väntas först i februari 1948. Redan nu har kommissionen emellertid verkställt en preliminär fördelning, omfattande 10,000 lägenheter. Samtidigt har länsarbetsnämnderna anmodats inge turordningsförslag för byggnadstillstånd. Då dessa förslag inte kan bli klara förrän efter årsskiftet har kommissionen beslutat att utan att avvakta förslagen bevilja byggnadstillstånd för lägenheter, som kan utföras under höstens och vinterns lopp. Det blir dock endast fråga om 700 lägenheter för hela landsbygden.

Av de preliminärt fördelade 10,000 lägenheterna skulle Hallands län få 300, och Älvsborgs län 600.

74 vägtrafikolyckor

i Hallands län har under andra kvartalet föranlett polisundersökning, därav 70 i trafik med motorfordon. Under samma tid i fjol inträffade 59 vägtrafikolyckor, varav 57 i samband med motorfordonstrafik.

I hela riket har antalet olyckor av detta slag ökat från 2,131 till 2,609 och antalet skadade har stigit från 1,866 till 2,231 (därav 110 till döds.)

Vi påminna om

kvällens cirkuspremiär kl. 8,15. Det är som bekant cirkus Scott, som gästar vår stad för första gången på ett 10-tal år och man kan förutspå en verkligt sevärd föreställning. Cirkus Scott stannar endast i dag.

Jättecirkusen — vars tält rymmer c:a 2,000 personer — har anlänt i dag på morgonen och ouvertyren är lovande. Det ser ut att vara ett cirkusföretag av ovanligt stora dimensioner. Då programmet föregåtts av det bästa rykte bör det alltså bli en verklig helafton för alla vänner av den äkta cirkuskonsten.

SLS i radio om söndag.

I radioprogrammet för söndagen den 19 oktober förekommer en programpunkt, som bör intressera alla lyssnare på landsbygden, i all synnerhet ungdomen. Programpunkten heter "Mera idédebatt. Samtal om SLS' studieprogram". De samtalande är studierektor Eric Ellerud i SLS och redaktör Ragnar Oldberg, och samtalet sändes kl. 7,40—8,00.

Socialdemokratiska föreningarna

hade i onsdags ett inbjudningsmöte å Lagagården. Kretsordf. i SAP, hr Sven Pettersson, Köpinge, hälsade välkommen, varefter ombudsman Tore Bengtsson, Halmstad, talade om "Är detta vanstyre?" Tal. avtackades med livliga applåder. Klubbgänget från Halmstad medverkade på sedvanligt förtjänstfullt sätt. Som avslutning visades filmen "Erlander i närbild". Omkr. 130 personer hade mött upp.

Högtryck f. n. i träskeppningarna.

Skogsägareföreningen har just nu de största träskeppningarna på över ett år i Halmstad och Falkenberg, beroende på att man nu kunnat effektuera beställningar ända från i midsomras till Holland, England och främst Danmark. Detta högtryck i arbetet beräknas hålla på en månad framåt och disp. Svenäng är en av de få i dessa elransoneringens tider som hoppas att högtrycket i vädret under denna tid skall bibehållas för lastningens skull.

Det uppkomna läget och det faktum att intresset för köp är oförändrat stort gör att man på skogsägarhåll är optimister för framtiden Vårt land måste ju också med alla medel sträva efter att öka exporten för att bl. a. på så sätt kunna bekämpa inflationen. Att sänka trävarupriserna, vilket det talas om i vissa kretsar, anser disp. Svenäng vara synnerligen obehövligt, då avsättning för produkterna kan fås än då. Vidare måste man kräva hård valuta, d. v. s. främst dollar, för att betalningsmedlen skall kunna effektivt användas.

Slå till NU!

Ni vill gärna flytta in i en egen villa så snart som möjligt, inte sant? Med hjälp av ett statslån och Mo-Konga kan Er önskan bli förverkligad — men Ni måste bestämma Er *nu!* De erforderliga formaliteterna tar nämligen en viss tid, och ju förr Ni handlar, desto tidigare kan Ni flytta in i Ert egna hem. Dröj ej längre att tala med Mo-Konga — då får Ni hjälp med ritningar och alla erforderliga ansökningshandlingar för villabygget

Distriktsombud:
Georg Olsson AB.,
Växjö. Tel. 1510.
Platsombud:
Byggnadstekniker
Helge Nilsson,
Våxtorp. Tel. 108.

MO-KONGA
TRÄHUS AB
Eriksbergsgatan 13. Stockholm.
Telefon 11 84 96, 11 84 97.

Effektiva åtgärder måste till för ordnande av bostadsfrågan i Laholm

Stadskamrer Erik Olsheden om en aktuell fråga.

DEN INDUSTRIELLA UTVECKLINGEN SENARE ÅR HAR VARIT GOD, MEN BOSTADER MÅSTE ANSKAFFAS I STÖRRE UTSTRÄCKNING.

Industri och bostäder äro de faktorer, som främst bestämma en orts utveckling. Med båda delarna har det under tidigare år varit ganska klent beställt här i Laholm, men på de senaste tio åren har industrin visat glädjande framsteg, medan bostadsbyggandet i viss mån blivit efter. För att få fakta om dessa för staden så viktiga förhållanden, har Laholms Tidning vänt sig till stadskamrer Erik Olsheden, som sitter med den största sakkunskapen på detta område. Och kamrer Olsheden har välvilligt lämnat oss nedanstående intressanta redogörelse för dessa för staden livsviktiga frågor och den utveckling, som man kan vänta under de närmaste åren.

Stadskamrer Erik Olsheden.

— Den industriella o. därmed jämförliga nyanläggningsverksamheten är ju inte minst efter tidningens senaste redogörelser väl känd för dess läsare. Under många år stod industrin i Laholm och stampade på samma fläck utan att kunna komma vidare. Orsakerna härtill voro säkerligen flera. En av dem tror jag har varit en tendens, som jag under åren här ofta kunnat konstatera, att tvivla på stadens möjligheter. Vi är för små för det, vi har inte råd, det blir bara dyrare skatter o. s. v. har varit ofta återkommande argument, som ljummat av den företagslusta, som kan ha sökt göra sig gällande. Tyvärr är det också så att Laholm för flertalet industrier saknar de naturliga förutsättningarna. Särskilt är det frånvaron av hamn, som härvid verkar hämmande, men också — bortsett från vad jordbruket ger — avsaknaden av råvarutillgångar. Så mycket mera glädjande är det under dessa förhållanden att vi de senaste 8—10 åren kunnat glädja oss åt en nyanläggningsverksamhet inom industrin, som staden icke förut upplevat. Efter en försiktig början (Jönssons Handskfabrik, Laholms Karosserifabrik, Svenska Bilpackningsfabriken) tillkom linberedningsverket 1940 — det är då all byggnadsverksamhet i övrigt låg praktiskt taget helt nere. — Därmed fick stadens domnande livsandar en injektionsspruta, som gav ny tillförsikt och fortsatta utvecklingsmöjligheter. Sedan har nyanläggningarna kommit i rask följd och med uppbjudande av en för utomstående ibland till synes djärv framåtanda. När vi nu överblickar vad den enskilda företagsamheten här under några år ästadkommit, kan man inte undgå att bli smått imponerad, om man samtidigt gör en jämförelse med tidigare års resultat. Förutom linberedningsverket tillkommo under senare år Laholms Metallindustri, Ynge Nilssons Vagnmakeri och Laholms Trikåfabrik. Alla utan större åthävor men, hoppas vi, med goda utvecklingsmöjligheter. Mera betydande utvidgningar ha företagits av Bilpackningsfabriken, Asklunds (sågverk), Karosserifabriken, Laholms Keramik och Docks bilverkstäder, samt nu senast av Jönssons Handskfabrik, Bröderna Karlssons Snickerifabrik och Trydells Boktryckeri. De tre sistnämnda som bekant pågående. Genom förbättringar i maskinuppsättning etc. ha samtidigt praktiskt taget samtliga övriga företag följt med i utvecklingen, ehuru denna för deras vidkommande icke krävt större lokalutvidgningar. I några fall hindras dock planer härutinnan av nuvarande materiel- och arbetskraftsvårigh. När vi nu kommit så långt kan man inte undgå att sända en tacksamhetens tanke till våra företagare för att de planerat sina utvidgningar "i grevens tid", som man brukar säga. Vilka möjligheter de skulle ha haft att för närvarande utverka byggnadstillstånd kunna vi alla bedöma.

Som en parantes bör här också nämnas att staden jämsides med denna industriella utveckling också på flera andra områden genom bestämt hävdande av sina intressen och med ett synnerligen värdefullt bistånd bl. a. från kommunerna i Höks härad kunnat uppnå vissa förbättringar, alla i sin mån medverkande till samhällets utveckling. Så har vi numera häradsskrivarekontoret förlagt hit, från nyåret få vi det utökade lantmäterikontoret, vilket man tänkte förlägga till Halmstad, och från samma tid kan den utökade sjukstugan tagas i bruk.

Stadens industrier få gott stöd ur Lundgrenska räntefonden.

Det har ofta sagts att stadens myndigheter icke skött sina företag väl och att detta hämmat utvecklingen. Huru det varit tidigare känner jag icke närmare till, men jag kan försäkra att i varje fall ledamöterna i den nuvarande drätselkammaren äro av den åsikten, att stöd till ett redan befintligt företags utveckling är t. o. m. värdefullare och mera motiverat än stöd till ett helt nytt företag. Denna åsikt har också varit vägledande vid dess behandling av förekommande industriärenden, frågor om bidrag från Lundgrenska räntefonden etc. Den hindrar emellertid icke att man samtidigt gärna skulle se nya företag, men i så fall borde dessa huvudsakligen sysselsätta manlig arbetskraft och alltså utgöras av s. k. tung industri. Särskilt gärna skulle man nog se att flera jordbruket, närstående förädlingsindustrier förlades hit och då helst industrier, som kunde avstå arbetskraft till jordbruket under dess högsäsong för att sedan återtaga den, då säsongen avslutats.

Vid denna för Laholms förhållanden kraftiga industriella utveckling har man ju anledning vänta att också en lika kraftig bostadsproduktion förekommit under de gångna tio åren. Förhållandet är dock, som vi vet, icke att industrins utvidgning skett med stöd av en utökad bostadsproduktion utan trots att sådan förekommit i mycket liten omfattning. Nettotillskottet av lägenheter utgjorde 1937 endast 26 lägenheter, redan då representerade den siffran ett minimum för Laholms behov. Trots detta ha inte ens så många lägenheter tillkommit under något av de efterföljande åren. Så här ser tillskotten ut enligt byggnadsnämndens statistik: 1938 — 5 lägenheter, 1939 — 6, 1940 —0 (1940 brukar nämnas som det år då byggnadsproduktionen över hela landet kollapsade fullständigt), 1941 — 5, 1942 — 10, 1943 — 7, 1944 — 7, 1945 — 20, 1946 — 15 lägenheter. Tack vare Bröderna Karlssons nybygge är det icke omöjligt att vi i år kommer upp till åtminstone 1937 års siffra: 26 lägenheter.

Anledningarna till den otillräckliga bostadsproduktionen äro väl kända. Medelinkomsten i Laholm ligger i förhållande till undra orter alltjämt lågt, bl. a. beroende på ofördelaktig dyrortsplacering. Detta har gjort att de bostadssökande saknat möjligheter att betala de hyror, som fullgoda lägenheter i nyproducerade hus skulle ha krävt. Detta förhållande har ytterligare accentuerats genom Laholms även i förhållande till åtskilliga s. k. dyrare orter höga byggnadskostnader. Att bostadsproduktionen 1940 utebliv så gott som fullständigt var givetvis i första hand beroende av det då höjda räntenivån och den allmänna ovissheten inför krigsutvecklingen.

Statliga lån god hjälp för bostadsproduktionen.

Byggnadsverksamheten kom emellertid åter igång efter 1940, sedan räntenivån nedpressats och staten infört de s. k. tertiär- och tilläggslånen. Särskilt den sistnämnda låneformen bidrager till att utjämna en del av byggnadskostnadernas stegring och har därigenom verksamt bidragit till att över huvud taget någon bostadsproduktion här ägt rum under senare år. Det är ytterst få nybyggen i Laholm, som de senare åren uppförts utan dessa av drätselkammaren förmedlade lån, vilka också i regel kräva visst, ehuru obetydligt riskbetonat borgensansvar av kommunen. I fjol utfärdades nya bestämmelser för låne- och bidragsverksamheten till flerfamiljshus och genom att staden nyligen uppflyttats i högre subventionsgrupp har produktionen av hyresbostäder något underlättats. Fördelaktigast är dessa låne- och bidragsbestämmelser för företag, vilka ägas av kommun eller s. k. allmännyttigt företag (utan vinstgivande syfte).

Förutom dessa låneformer ha vi de s. k. bostadsanskaffningslånen för mindre bemedlade barnrika (mer än 2 barn) familjer, vilka lån år 1942 också kompletterades med s. k. tilläggslån. Denna låneform är för denna kategori av bostadssökande synnerligen värdefull och har också anlitats här i åtskilliga fall.

I anslutning till denna kortfattade redogörelse för vissa statliga låne- och bidragsmöjligheter bör framhållas, att låneverksamheten betr. en- och tvåfamiljshus fr. o. m. 1/7 1948 kommer att helt omläggas. Bl. a. kommer då det nuvarande tilläggslånet å 10 proc. av fastighetens anskaffningskostnad att utbytas mot ett fast tilläggslån på 4.000 kronor för enfamiljshus och 6.000 kronor för tvåfamiljshus. Bestämmelserna skola bli i princip lika för stad och landsbygd. Helt nya subventionsformer för bostadssökande med lägre betalningsförmåga tillkomma.

Här tidigare nämnda förhållanden ha gjort att det inte varit förenat med nämnvärda vinstmöjligheter att uppföra hyresbostäder i Laholm. Under 10 år har därför endast ett enskilt flerfamiljshus tillkommit (Byggnadsföreningen Boets). Därjämte har staden uppfört det tidigare omdiskuterade J. P. Svensssonska huset, vilket trots de trånga lägenheterna, blivit förhållandevis dyrt i anskaffning. Fastigheten har dock betytt ett värdefullt lägenhetstillskott och den är smanätt och trivsam. Den lämnar också numera en godtagbar förräntning och belastar alltså icke till någon del skattebetalarna. F. n. uppför som bekant Gösta Karlsson, Bröd. Karlssons Snickerifabrik, en fastighet om åtta lägenheter, vilka förefalla att bli mycket rymliga och praktiska.

Den nuvarande byggnadsverksamheten avser alltså så gott som uteslutande enfamiljshus, en ur de flesta synpunkter idealisk bostadsform, men dyrbar såväl för den byggande som för staden.

Blivande bostadsnämnden emotses med stort intresse.

Det har länge stått klart att effektiva åtgärder måste till för att ordna bostadsfrågan. Som ett resultat härav kan man anse det efterlängtade pensionärshemmet om 20 lägenheter, som vi hoppas ha färdigt nästa höst. Tveksamheten har emellertid varit stor och förhoppningarna om ytterligare enskilda initiativ ha gjort att frågan skjutits undan. Först sedan det visat sig att realiserbara sådana initiativ av nämnvärd omfattning icke synas vara att vänta har frågan kommit in i ett avgörande läge. En följd därav var den vid senaste stadsfullmäktigesammanträdet avlämnade bostadsmotionen, som kunnat glädja sig åt en nära 100-procentig anslutning. Enligt motionärernas förslag har drätselkammaren tillstyrkt att en särskild bostadsnämnd skall tillsättas. Denna väntas bliva utsedd vid stadsfullmäktiges sammanträde i slutet av månaden och kommer — får man hoppas — sedan att med all kraft driva bostadsfrågan. Som första etapp borde komma ett flerfamiljshus, eventuellt administrerat av en kommunägd "stiftelse", om 12 lägenheter eller mera. Detta bör emellertid endast få vara en etapp.

Forts. å sid. 4.

28-kromosomig råg ger bättre bakning av bröd

Åtta försök i södra och mellersta Sverige.

STOCKHOLM i dag.

På åtta ställen i Syd- och Mellansverige prövas nu produktiviteten hos råg med 28 kromosomer. De preliminära resultat som uppnåtts äro så lovande, att de stimulera till fortsättning i relativt stor skala, berättar föreståndaren för genetiska institutionen i Lund, professor Arne Müntzing, vid ett samtal med Sv. D. Det är i samarbete med Sveriges utsädesförening i Svalöv, som han utför dessa försök på växtförädlingens område. Avsikten är att få fram nya former av sädesslag och typer med fördubblat kromosomtal. Beträffande den 28-kromosomiga rågen ha bakningsförsök redan gjorts, vilka visa, att denna råg har bättre bakningsegenskaper än den vanliga med endast 14 kromosomer. F. n. söker man fastslå odlingsvärdet. Visar det sig, att den 28-kromosomiga rågen ger god avkastning, kan man motse odling i stor skala.

Regeringen ingriper mot nya kjolarna?

Frågan om nya kjolmodet diskuterad.

STOCKHOLM i dag.

Vad kan regeringen göra åt den nya kjollängden? Det lär enligt AT vara ett faktum att det väldiga slöseri med tyg, som det nya långa kjol- och klänningsmodet innebär, har varit på tal i folkhushållningsdepartementet. Röster har höjts för att regeringen skall ingripa på något sätt. Hur detta ingripande i praktiken skall te sig har inte upplysts, men näppeligen kommer man att inrätta någon ny institution med kjollängdskontrollanter. Kanske blir det föreskrifter om standardlängd på kjolarna och bestämmelser om så korta fållar att det inte skall gå att lägga ner kjolarna. Nog finns det möjligheter att spekulera, men att veta vad som är bäst att göra är en annan sak. AT försäkrar i varje fall "att det kommer att hända något i sammanhanget inom den allra närmaste tiden."

Senaste nytt:

DANSKT KRAV:

Grönland utrymmes

LONDON i dag. (TT från Reuter)

Danske utrikesministern Rasmusen ämnar under veckan framställa krav till utrikesminister Marshall om, att Grönland utrymmes av Förenta staterna. "Danmark är fast beslutet, att göra slut på överenskommelsen". Minister Rasmusen, som på fredagen anlände till Newyork med Queen Elisabeth tillade, att Danmark under inga omständigheter kommer att gå med på att sälja Grönland.

Svensk-engelska handelsavtalet går ej i lås.

England har brist på valuta.

STOCKHOLM i dag. (TT.)

De svensk-engelska handelsförhandlingarna har enligt St.-T. råkat i ett kritiskt läge. Englands brist på hårda valutor är så allvarlig, att det visat sig mycket svårt att komma till en ur svensk synpunkt tillfredsställande uppgörelse.

BELGISKE ARBETS-MINISTERN SKADAD.

BRYSSEL i dag. (TT från Reuter)

Belgiske arbetsminister Leon Emile Troclet skadades allvarligt vid en olyckshändelse nära Liege på tors dagskvällen.

Strejkande arbetare 'rekvireras'

För att upprättahålla trafiken i Paris.

PARIS i dag. (TT från Reuter).

En plan att rekvirera strejkande arbetare, som är nödvändiga för att man på fredagen delvis skall kunna återuppta metrotrafiken, godkändes kort efter midnatt vid ett sammanträde, i vilket deltog bl. a. konseljpresident Ramadier. Civil- och militär polis skall utplaceras kring alla betydelsefulla anläggningar, tillhörande metron, eftersom en del sabotagehandlingar förekom på torsdagen.

Beställningarna från Sovjet 225 milj. kr. hittills

STOCKHOLM i dag. (TT).

De ryska beställningarna inom ramen för det i fjol avslutade kreditavtalet uppgår hittills till 225 milj. för leveranser, huvudsakligen under åren 1949—51. I dagarna väntas, enligt DN, överenskommelse bli klar om ytterligare order för 10 à 15 milj. kr.

Skytte

Laholms Skf.

uppmanar sina medlemmar att deltaga i fältskjutningen vid Svensshult sönd. den 19/10. Saml. vid kvarnen kl. 0745, resa med bilar. 3:dje tävl. i cupen, till vilka följ. har kvalific. sig: S. E. Persson, S. G. Nilsson, John A. Johansson, Helge Jönsson. Dessutom tävl. om Föreningens Vpr.

Det är ont om arbetskraft vid lantbruket, men det är inte bättre för industrin. Redan i våras gjorde sig bristen på arbetskraft och järnvägsvagnar hårt kännbar för oss. Ja, vi har faktiskt kommit dithän, att om inte leveranserna kan fortgå för fullt varje dag under hösten och vintern blir det omöjligt för oss att expediera ut superfosfatbehovet i tid för vårbruket. Beställ därför Ert superfosfat redan i dag! Nu är priset dessutom lägre än till våren.

Några lagringsskador behöver Ni inte riskera om bara lagerlokalen är torr.

Läs vad statsagronom O. Franck har att säga:

I arbetsbesparande syfte bör lantbrukaren söka fördela superfosfatbehovet över så stor del av året som möjligt. Detta kan ernås genom att bl. a. följande iakttages:

Vid övergödsling av vall skall superfosfatet utströs på hösten eller, om detta ej medhinnes, mycket tidigt på våren.

Fosfat- och kaligödseln kan med fördel givas i samband med höstplöjningen.

Det pulverformiga superfosfatet kan under hela vinterutfordringen på regelbunden användning som inströmedel i gödselrännorna med 1/3—1/2 kg superfosfat per djur och dag. Härigenom förhindras kväveförluster, ladugårdshygienen förbättras och superfosfatet får ett högre verkningsvärde.

SVENSKA SUPERFOSFAT FÖRSÄLJNINGS AKTIEBOLAGET

Årets byggnadsverksamhet

Byggmästare

Anton Jönsson

Tel. 291 LAHOLM Tel. 291

Gunnar Ljungbergs Rörledningsfirma

Mellbystrandsvägen, Laholm. Tel. 410.

Utför:

VÄRME-, VATTEN-, SANITÄRA ANLÄGGNINGAR.
VATTEN- och AVLOPPSLEDNINGAR.

REPARATIONER utföres.

Allt arbete under full garanti.

Begär kostnadsförslag.

Nya Snickerifabriken

OLOFSSON & NILSSON.

Tel. 122 LAHOLM Tel. 122

Utför alla slags

BYGGNADSSNICKERIER BUTIKSINREDNINGAR m. m.

VÄLGJORT ARBETE. BILLIGA PRISER.

Laholms Glasmästeri

utför all slags GLASARBETE inom branschen.

TAVLOR inramas. Lager av speglar och fotografiramar.

Storgatan Tel. 64. Laholm.

När det gäller...

Trävaror
Träfiberplattor
Träullsplattor
Plywood
Eternit
Papp
Bitumenplåt
Rockwool
Rörmattor
Träimpregneringsmedel
Taktjära
Grundisoleringsmedel
Järnlack
Tjärdrev

Ring

OLOF ASKLUNDS Trävaru A.-B.

Telefon 41

Jönssons handskfabrik får snart ny, flott fabriksbyggnad å Värnen

ETT AV STADENS ÄLDSTA HANTVERK ÄR STATT I STARK INDUSTRIELL UTVECKLING.

HANDSKMAKERIET I LAHOLM har gamla anor, bur gamla kan vi inte säga på rak arm, men Axel Ejwertz har på sitt suveräna sätt behandlat detta i sin hantverksbok. Den rekommenderas för övrigt till flitigt studium, så intressant som den är. Därför skall vi här inte uppehålla oss vid det förgångna utan med nutiden och man kan då först som sist konstatera, att handskmakareyrket hålles väl i helgd i vår goda stad. Det drives alltfort som hantverk på sina håll, men det har också blivit en industri av icke liten betydenhet.

Jönssons handskfabrik i Laholm har en god klang över hela vårt land. Den drevs i många år som hantverk, men den yngre generationen, främst representerad av fabrikör **Tage Jönsson**, drev på framåt. Som ett resultat härav flyttade firman för 12 eller 13 år sedan från källarlokalerna i fru Tells hus till "handskmakarehuset" vid Vingesgatan, där firman ytterligare utvecklade sin rörelse. Om huset som sådant och framför allt platsen för detsamma har det ju stått heta strider, men det är en sak, som vi inte skall ge oss in på här.

Emellertid har det börjat bli för trångt vid Vingesgatan, alltså invändigt, ty ännu har inte den nya bron över Lagan byggts och därmed trafiken i Vingesgatan tagit fart. När så blir fallet bör det bli trångt även utvändigt. Men firmans lokaler räckte inte till och så fick man börja söka efter något nytt. Det fann man ute vid Mellbystrandsvägen, just där den blivande Ringvägen skall gå fram.

I sällskap med byggmästare **Anton Jönsson** tar vi oss en titt på detta stora nybygge. Så vitt vi kan döma blir det en synnerligen gedigen byggnad, hr Jönsson uppför. Men som de andra stora byggena, som är igång i Laholm just nu, så dröjer det en stund innan det blir färdigt. Visserligen lovar hr J., att han skall vara klar med sin del omkring den 1 november, men sedan återstår det mycket. Inte minst de värme- och sanitära anläggningarna torde dra ut på tiden, tack vare den stora materialbristen och svårigheten att få alla slags rör eller dylikt.

Den sedvanliga och föga uppbyggliga synen av stora högar med allsköns bråte, sandhögar, arbetsbaracker o. dyl. möter oss här som annorstädes. Vackert är det inte, men det fyller sitt praktiska ändamål. Bara det befrämjar jobbet, så klarar sig nog även denna sak.

Vi stiger på i firman och hittar till höger två kontor. I det ena äro arbetarna just i farten med att mura in ett kassavalv, annars ser det just inte så mycket ut till kontor. Men fint blir det säkert och vi hoppas få titta på det hela när det blir klart. Rakt fram har vi så en vestibul och nedgång till källaren och via denna vestibul kommer man till skärnings- och sysal, som helt upptar den stora flygeln på husets baksida. Det blir en utomordentligt vacker lokal, stor och ljus, som säkerligen kommer att tillfredsställa alla anspråk på en förstklassig arbetslokal. Här måste arbetarna och arbeterskorna kunna trivas och massor av fina handskar tillverkas.

Vi glömde nästan att tala om, att till vänster från ingången skall finnas ett färdiglager. Källarlokalerna bli säkerligen lika fina som någonsin första våningen. Panarum och bränsleförråd ha här sina givna platser och ett stort, flott omklädnadsrum för den kvinnliga personalen. Att firman huvudsakligen använder kvinnlig personal märks inte minst på, att detta rum är minst dubbelt så stort som herrarnas omklädnadsrum. Så finns det bastu med duschrum, skyddsrum och ett stort lunchrum med kokvrå. Allt för att det skall bli trevligt.

Nere i källaren står ett stort lager av s. k. ljudperforerade plattor. Dessa skola sättas in i kontor och sysal, bl. a. för att dämpa ljudet och göra det hela behagligare att arbeta. Vi gå vidare i den rymliga källaren och finna ett stort rum, avsett för skinnlager. Det är ljust och luftigt och kan säkerligen användas till arbetssal, om det skulle behövas. Längst ned mot Lagan finns garage och cykelstall och här sker även in- och utlastning av skinn och färdiga handskar.

Allt som allt är firma Jönssons handskfabrik att gratulera till de nya lokalerna och byggmästare Anton Jönsson till att de äro så väl byggda.

Cel.

Den nya handskfabriken på Värnen.

HANDSKAR

i nya modeller och trevliga färger alltid i lager.

Försäljes i parti och minut.

Jönssons Handskfabrik

Tel. 223 Laholm.

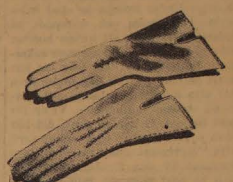

Leverantörerna.

Som i texten meddelats har handskfabriken uppförts av byggmästare Anton Jönsson och Br. Karlssons bostadshus av byggmästare Adolf Svensson. Snickerierna till handskfabriken utföres av Nya Snickerifabriken, Olofsson och Nilsson och glasarbetena av Laholms Glasmästeri. Det omfattande värme- och sanitära arbetet står firma Gunnar Ljungberg för. En hel del trävaror ha levererats av Asklunds trävarubolag. I Bröderna Karlssons bostadshus står målaremästare Erik Broms för målningsarbetet och firma Pålsson och Westerberg för plåtarbetena. Parkettgolv blir det i samtliga rum och detta lägges av parkettläggare Ahlström, Halmstad.

Effektiva åtgärder...

(Forts. fr. sid. 3).

som följs av flera. Ett av de svårast hindren som möta, då man vill planera flerfamiljshus i Laholm, är bristen på härför lämpliga tomter i kommunal ägo. Det är emellertid nödvändigt att sådana ordnas, vilket emellertid kommer att vara förenat med rätt stora kostnader enär staden icke i tid försett sig med härför lämplig mark. En intressant uppgift för blivande bostadsnämnd vore också en undersökning om uppförande av ex. åtta enfamiljshus i stadens regi, vilka sedan skulle säljas till dem som söka egnahem. Säkert kunde byggnadskostnaderna härigenom avsevärt nedbringas.

Den betydelse en koncentrerad beboggelse har för stadens ekonomi (vattenverk, elverk, gator etc.) samt för stadens affärsliv gör att resultaten av den blivande bostadsnämndens verksamhet avvaktas med största intresse inte bara av de bostadssökande själva och av industridkarna, som söka bostäder för sin arbetskraft, utan också av flertalet medborgare i övrigt. Det är en förhoppning att nämndens verksamhet skall giva så goda resultat, att vi kunna anvisa bostäder även åt åtskilliga i staden sysselsatta, som nu äro bosatta i Halmstad och på andra orter. (Ex. personal vid häradsskrivarekontor, post, telegraf, systembolag etc.) Stadens affärsliv lider rätt hårt under trycket av den närliggande residensstaden. Det är därför nödvändigt att alla här sysselsatta känna, jag skulle vilja säga, en viss solidaritet med det samhälle, där de hämta sin utkomst och bosätta sig här så snart möjligheter härtill yppas. Laholm har också förutsättningarna att skänka trivsel och allmän tillfredsställelse i större utsträckning än den större staden.

Hjärnarps kyrkofullmäktige

har haft sammanträde under ordförandeskap av kyrkoherde Sam. Olivius. Före förhandlingarna höll ordf. parentation över avlidne kyrkovärden J. Ehlors Karlsson.

Av kyrkorådet uppgjort budgetförslag för nästkommande år godkändes i föreliggande skick.

Omedelbart efter fullmäktigesammanträdet hölls pastoratsstämma med Hjärnarps och Tåstarps församlingar. Av pastoratskyrkorådet uppgjort statsförslag för år 1948 antogs utan ändringar.

Duktig hemvårdarinna är eftersöktast bland kvinnor

Bristen är alltjämt kännbar. — Ännu en hemvårdarinna för Falkenberg?

Ropet efter hemvårdarinnor är ännu en lät i den trängtansfyllda kör, som låter höra sig på arbetsmarknaden, och tyvärr blir det merendels obesvarat. Ändå är det ett allmänt och socialt behov att dessa vakanser snarast fyllas, men det råder brist på hemvårdarinnor och i viss mån även på sådan kvinnlig arbetskraft, som kan tänkas vara lämplig för denna krävande uppgift.

Helt nyligen var det en halländsk kommunalman, som klagade bitterligen över sina felslagna ansträngningar att skaffa kommunen en hemvårdarinna. Han hade annonserat och sökt med ljus och lykta, alla tänkbara förmåner hade ställts i utsikt, men försöken slog ändå slint. Det var säkerligen inget fel på nitet hos den arbetskraftsökande, utan felet var att det inte fanns några befattningshavare att tillgå. Ännu är det alltjämt många socknar, även i Halland, som stå utan hemvårdarinna och de får tåligt bida tiden, tills det dyker upp en chans.

— Hur är det med utbildningen — utbildas det inte tillräckligt eller vad är orsaken till svårigheterna?

Vi ställer frågan till riksdagsledamoten fru *Gärda Svensson* i Björnås, som är mycket intresserad av detta spörsmål.

— Det utbildas hemvårdarinnor varje år på ett tiotal platser i landet från Skåne i söder till Norrbotten i norr, säger fru Svensson, men kommunerna är många och kursernas möjligheter begränsade. Det är alltså klart att utbildningen inte fortgår i en takt, som motsvarar efterfrågan, men det blir förmodligen en ändring i det hänseendet vad det lider. Socialstyrelsen har sina bestämda skäl för att inte forcera utbildningen. Till nästa års riksdag ämnar jag emellertid ta upp frågan om utbildning av flera hemvårdarinnor.

Jag känner mycket väl till kommunernas svårigheter och senast häromdagen ringde en kommunalman och frågade, om jag hade några tips. För att få tag i dyl. arbetskraft får man göra personliga ansträngningar, men å andra sidan erbjuder arbetsförmedlingen i Halmstad sin service även i hemvårdarinnefrågan och får från socialstyrelsen mottaga alla uppgifter om utbildningskurser, som för resten även hemhjälpsnämnderna informeras om.

På Rossared pågår just nu en tre-månaderskurs — den tredje eller fjärde i ordningen — vilken skall vara avslutad i december. Här har 16 elever beretts plats. De tio är redan, efter vad jag hört, placerade, och även de övriga sex, som är från andra län, torde väl vid det här laget vara engagerade.

Några betänkligheter mot dessa elevers kompetens behöver man inte ha. Tre månader är visserligen inte mycket, men utbildningen är intensiv och dessutom kräves ganska stora kvalifikationer, innan de antas som elever.

Kommunerna utvecklar nog all den konkurrenskraft de är mäktiga för att få tag i en hemvårdarinna, och i allmänhet är de inte njugga på förmånerna. Hemvårdarinneyrket är rejält och aktat och ger sin utövare en tryggad framtid.

Kommunen ställer fri bostad och dito bohag till hennes förfogande, fritt lyse, ved och telefon. Hon får dessutom ersättning för cykelslitage, och då det är särskilt dåligt väglag har kommunerna möjlighet att utanordna skjutsbidrag till henne. Även hemvårdarinnornas pensionsförhållanden har ordnats. Löneförmånerna har också reglerats från den 1 juni, så att det numera utgår en minimilön på 2,500 plus 12 proc. eller en slutlön på 2,800 kr. I och med den höjda lönen har även statsanslaget till kommunerna förbättrats, nämligen från 1,000 till 1,400 kr, och landstingsbidraget — tidigare 500 — har utsträckts till 700 kr. Detta gäller således för heltidsanställd hemvårdarinna.

Ingen av de flickor jag talat med som gått igenom en hemvårdarinnekurs har uttryckt någon besvikelse. Tvärtom har alla varit belåtna. Yrket kan naturligtvis betecknas som ganska påfrestande ibland, men å andra sidan har det sin charme.

En hemvårdarinna har förmånen att träffa ständigt nya människor, byter ofta miljö, och gör väl nya erfarenheter för var dag som går. Den tacksamhet, som i varje hem strömmar emot henne från hjälpbehövande, måste också verka i uppmuntrande syfte.

— När nästa Rossaredskurs går av stapeln kan jag inte säga, men det blir väl någon gång nästa år, säger fru Svensson. Då dessa kurser åtminstone i någon mån är ägnade att minska bristen, skall vi hoppas att de skall kunna fortsätta.

SLU ÄR LANDSBYGDSPARTIET

Bondeförbundets ungdomsorganisation. I denna sin egenskap verkar SLU för en sond politisk upplysning och för en aktiv insats i den politiska bonderörelsens arbete.

i Laholm är rekordartad

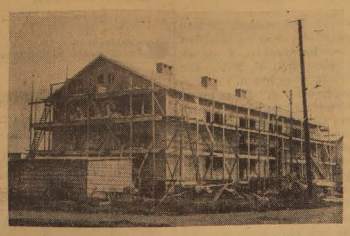

Nya bostadshuset invid tegelbruket är en ståtlig byggnad

Br. Karlssons nya bostadshus ger tillskott på 8 lägenheter.

VÄLBEHÖVLIG FÖRSTÄRKNING PÅ STADENS BOSTADSMARKNAD.

DET SISTA ÅRETS verksamhet inom byggnadsbranschen i Laholm har varit osedvanligt livlig. Det är många nya byggen, som kommit till, men de flesta ha varit fabriker. Och intet ont i det — fabriker behövs för ett samhälles framåtskridande. Men med den ökade fabriksverksamheten följer också att fler familjer flyttar in till staden och så är man framme vid det eviga problemet — anskaffande av bostäder. Och det är sannerligen inte så lätt att lösa.

Genom sin olycksaliga stadsplan har Laholm inga möjligheter till att bygga mera än tvåvåningshus i varje fall i den centrala delen. Och för den närmaste biten runt stadens "kärna" finns det helt enkelt inte någon plan alls. Den vilar i lugnt förvar hos lantmätaren, som skall göra upp en karta över den befintliga bebyggelsen innan en plan kan tänkas. Och denna bebyggelse mättes upp för 3 à 4 år sedan, men ännu syns inte någon karta till.

Under tiden fortsätter bebyggelsen på stadens villaområden. Detta är ju nog så bra, men det kan inte hjälpas — denna bebyggelse blir synnerligen dyrbar framför allt för staden, som måste draga långa och dyrbara vatten- och avloppsledningar, och lägga många gator. Men även för den enskilde blir detta byggnadssätt, som i sig självt är nog så trevligt, en dyrbar historia. Det blir inga billiga hyror i egnahem och dessutom löser de inte några bostadsproblem i stort.

Därför torde man med glädje se emot förverkligandet av det initiativ, som tagits i stadsfullmäktige av de socialdemokratiska ledamöterna om byggande av bostadshus i kommunal regi. Men det har även byggts ordentliga bostadshus på enskild väg och här har Bröderna Karlssons snickerifabrik visat vägen. När firman på sin tid av kyrkan förvärvade ett större område mellan tegelbruket och stationskarl Lagerholms, så räckte detta till inte bara för en ståtlig fabriksbyggnad utan också för ett bostadshus. Detta lades då närmast vägen och har, där det ligger uppe på backen, en vacker belägenhet och en fin utsikt över den kringliggande bygden.

Byggherre är hr **Gösta Karlsson** och i sällskap med dennes fader, fabrikör **Tage W. Karlsson** gör vi ett besök i detta så välkomna tillskott i fråga om stadens bostadsförsörjning. Och först som sist skall konstateras, att det är ett synnerligen gediget bygge, som här uppföres i byggmäst. **Adolf Svenssons** regi. Visserligen är det långt ifrån färdigt, — klart för inflyttning blir det väl först framåt våren, — men redan nu kan man säga, att det är både väl byggt och väl disponerat.

Allt som allt skall byggnaden innehålla åtta lägenheter, varav fyra tvårums- och fyra enrums. Samtliga lägenheter ha stora, rejäla kök, som skola avdelas på mitten av köksskåp, så att man även får en matvrå här. Till samtliga lägenheter hör förstås också badrum och rummen äro samtliga stora och rejäla. Största rummet i tvårumslägenheterna är 5,20×4,50 och rummet i enrumslägenheten 5,0×5,20 m.

Byggmästare för detta bygge har varit **Adolf Svensson** och hans och hans arbetare har gjort ett synnerligen gott verk, gediget och välbyggt som huset är.

— Och det är uthyrt för länge sedan, berättar hr Karlsson. Man bara frågar om vi inte skall bygga fler sådana hus. Det kunde vi kanske också gjort, men det är ont om tomter här i staden.

Men hr Svensson har andra stora byggen i gång. Sålunda har han just börjat på tivoliägare Carl Jacobis stora bygge på Värnen och dessutom har firman ett par egnahemsbyggen. Så Adolf Svensson har sannerligen mer än nog att stå i för närvarande.

Vi vandra vidare till nästa bygge på firmans stora tomt. Det är en större lada i trä, byggd söder om fabriken — tidigare skildrad i Laholms Tidning. Denna lada skall inrymma firmans trävarulager, som ingalunda tillhör de minsta. Ladan blir så stor, att lastbilarna kunna köra direkt in och lasta av och sedan kommer träet att på vagnar på spår föras ned till fabrikens tork. Även denna byggnad har utförts av **Adolf Svensson.**

För att återgå till bostadsbyggandet i Laholm, så är det som sagt i full gång överallt runt staden. Men med undantag av Bröderna Karlssons stora nybygge är det mest egnahem. Vid Ryssgatan byggde skräddaremästare Filip Hägerström i fjol ett tvåvåningshus med fyra lägenheter, — annars är det inte något, som bygges i stadens centrum. Desto livligare är det runt staden. Tur är att det finns så stora tomtmarker, annars hade det snart varit slut med jorden. I ett avseende är den också det, ty om vi inte minns fel, så äro alla de tomter, till vilka vatten och avlopp finns framdragna, för länge sedan slutsålda. Så det blir för staden att fortsätta framdragandet av ledningar, vilket sannerligen inte är så lätt i dessa materialbristens dagar.

Cel.

Byggmästare Adolf Svensson

— Tel. 331 LAHOLM —

UTFÖR BYGGNADSARBETEN AV ALLA SLAG.

— Infordra prisuppgift! —

L. Persson & Sons Eftr.

WESTERBERG & PALSSON.

Tel. 63 Laholm Tel. 63

Utför alla slags koppar- och plåtslageriarbeten omsorgsfullt till humana priser.

Rostfria diskbänkar utföras på beställning.
BEGÄR KOSTNADSFÖRSLAG.

Golvslipning.

SYNTEKO-BEHANDLING AV PARKETTGOLV
(Permanentbehandling).

J. M. Ahlström

Tel. 2727 HALMSTAD Tel. 2727.

VID BEHOV AV

REPARATIONER samt NYANLÄGGNINGAR
av värme, vatten, sanitära anläggningar, svetsning och mekaniska arbeten, hänvänd Eder med fullt förtroende till oss.
Begär kostnadsförslag från

BRÖDERNA NILSSONS MEKANISKA VERKSTAD.
Tel. 284. LAHOLM. Tel. 284.

ERIC BROMS

ALLA SLAGS MALERIARBETEN.

Tel. 79 LAHOLM Tel. 79

Träffas säkrast kl. 6,30—7,30 och 18—19.

När det gäller takbeklädnad...

Ring Olof Asklund

Antingen det gäller att reparera gamla tak eller lägga nya kan Ni med förtroende vända Eder till oss. Vi har förbindelse med en fabrik, vars kunniga montörer, under ledning av skickliga ingenjörer och verkmästare med mångårig erfarenhet av taktäcknings- och isoleringsarbeten, garanterar Er ett gott arbetsresultat.

Skulle Ni själv vilja utföra dessa arbeten, ha vi stor sortering av byggnadspapp av vilka vi särskilt framhålla SOLIDOL. och SOLIDOL-SKIFFER, prima underhållsfria takpapp med olikfärgade beläggningar, HERKULES, MERCUR, SCANIA och NEPTUN, svarta samt ytbelagda takpappsorter.

Följande större taktäckningar inom Laholm utföras av oss:

Vägförvaltningens garage
Bröderna Karlssons Snickerifabrik
Jönssons Handskfabrik
Laholms Karosserifabrik

Så snart det gäller takbeklädnad, ring

Olof Asklunds Trävaruaffär

AKTIEBOLAG

TELEFON 41 LAHOLM

När det gäller

TAPETER

och målningsmaterial, för såväl nybyggnader som reparationer, gör Ni förmånliga inköp hos

Einar Sandén

FÄRG- & KEMIKALIEAFFÄR.

Tel. 327. LAHOLM. Tel. 327.

Fångarnas goda ängel

TILL HUNDRAÅRSMINNET AV ELISABETH FRYS DÖD.

Omedelbart i slutet av napoleonkriget framträdde i England en kvinna som genom sin livslånga verksamhet kom att betyda genombrottet för ett nytt och humanare sätt att handskas med fångar. Hennes egentliga verksamhet var förlagd till Newgatefängelset i London. Men hennes inflytande sträckte sig inte bara över hela England, utan över hela Europa. Man kan på hundraårsdagen av hennes död minnas henne som en av de stora märkesgestalterna i barmhärtighetens och människokärlekens historia.

Hon hette Elisabeth Fry och var född i Norwich den 21 maj 1780 som fjärde barnet till bankiren John Gurney. Hennes föräldrar tillhörde en gammal kväkarsläkt. Familjen var stor. Hon hade sju bröder och tre systrar. Två av hennes bröder blevo berömda för sin intensiva och fruktbara verksamhet i människokärlekens tjänst. Och en av hennes svågrar var bland ledarna i kampen mot negerslaveriet. Men själv är hon den mest minnesvärda i sysskonskaran.

Som mycket ung var hon i likhet med sina systrar närmast fritänkare och i motsats till vad som bar bruk ligt i kväkarkretsar förtjust i vackra kläder och glada danstillställningar. Men hon upplevde en andlig kris som satte djupa märken i hela hennes livsföring. Till systrarnas förskräckelse började hon anlägga den stränga kväkardräkten som då bars och ägna sig åt barmhärtighetsverksamhet. Hon öppnade bl. a. en skola för fattiga barn.

Men hon kände sig inte tillfredsställd. Hon längtade efter en gärning som skulle vara tillräckligt svår och motbjudande att betyda en verklig uppofring. Och en dag fick hon påpekat för sig, vad hon borde göra. En amerikansk kväkare Stephan Grellet hade på resa i England besökt Newgatefängelset och fått ett starkt intryck av de ömkliga förhållanden, under vilka fångarna och särskilt de kvinnliga fångarna levde. Han uppsökte Elisabeth Fry och bad henne ta sig angelägen sak. Denna uppmaning gavs 1813. Hon längtade att strax ta itu med uppgiften men kunde först från och med 1817 börja en mera regelbunden verksamhet bland fångarna.

I början blev hon livligt avrådd att befatta sig med dem. Redan Grellet hade varnats för att gå in bland fångarna, som var i ett desperat tillstånd och kunde väntas bli till fara för de besökandes liv. Särskilt riskabelt — framhöll man skulle det vara för en kvinna att ensam besöka dessa förfallna människor. Elisabeth Fry lät sig avskräckas. Hon hade längtat att få börja med arbetet i Newgatefängelset, sedan hon första gången besökt denna bedrövelsens ort och sett fångarnas ömkliga tillstånd. Men hon hade måst vänta i fyra år, sedan hon gift sig och fått familj och barn att vårda. Men nu brann hon av begär att få gå riktigt in för, vad hon kände vara sin livsuppgift. Hon lyckades också få stöd från olika håll. En förening bildades för arbete bland fångarna i Newgatefängelset. Genom flitiga besök bland fångarna lyckades Elisabeth Fry snart väcka ett sådant förtroende hos dessa, att en stor förändring skedde med dem. Hon tog hand om deras barn, skaffade dem själva syssel sättning och höll andaktsstunder med dem.

Fängelsemyndigheterna hade uttryckt ett starkt tvivel på att det skulle bli något resultat av denna verksamhet. De var övertygade om att ingenting skulle kunna göras åt de vilda och farliga förbrytarna, åtminstone inte av en värnlös kvinna som inte hade någon rätt att skrämma med bestraffningar. Häpnaden över den stora förändringen bland fångarna blev därför allmän. Londons borgmästare besökte fängelset för att själv övertyga sig om vad som hade blivit gjort av denna ensamma kvinna som vunnit fångarnas förtroende och respekt. Hennes arbete blev allmänt känt i landet. En undersökningskommitté tillsattes för att utreda, vilka förbättringar i fängvården, som skulle kunna vidtagas. För denna kommitté fick Elisabeth Fry rapportera om sitt arbete. Hon skrev: "Jag tror mig kunna säga, att vårt inflytande över fångarna är fullständigt, fast vi inte brukar annat än vänlighet mot dem."

Elisabeth Fry hade funnit fångarna halvnakna, druckna, svältande och med bara golvet att ligga, äta och utföra sina bestyr på. Hon hade sett vilda scener, spel, dryckeslag, hört råa och liderliga sånger. Hon hade sett mödrar med barn som också var svältande och nakna och utan varje som helst tillfälle till uppfostran. Hon kunde rapportera om en kvinna som förts in i fängelset utan strumpor och utan andra kläder på kroppen än en tunn klänning. Hon hade fått skaffa kläder åt kvinnans barn, som fötts några timmar efter det att modern blivit införd i fängelset. Hon skulle också ha kunnat berätta om hur hon suttit i de dödsdömdas cell och hjälpt dem igenom deras sista timmar. Lagen var ännu så fruktansvärt sträng, att dödsdom hade måst fällas vid minsta snatteriförseelse, om man skulle ha följt bokstaven. Men man försökte så mycket som möjligt finna någon utväg att döma mildare. Det låg Elisabeth Fry varmt om hjärtat att få arbeta för en mildring av lagen. Hon uttryckte som sin bestämda ö-

(Forts. å sid. 7).

Till SVERIGES FOLK!

SLÄPP INTE TAGET — FORTSÄTT HJÄLPEN!

Svenska Europahjälpen vädjar på nytt till Sveriges folk.

Det krigshärjade Europa går ännu en svält- och nödvinter till mötes. Vad det betyder för miljoner människor, som alltjämt framlever sitt liv i ruiner, källare och bunkers är icke svårt att föreställa sig.

I Sverige få vi också vidkännas ökade svårigheter. I jämförelse med de flesta andra länder har dock vårt krigsförskonade land fortfarande en gynnsam ställning som förpliktar.

Må vi då visa fortsatt solidaritet. Låt oss efter bästa råd och lägenhet fullföljа den hjälp, som hittills visat sig kunna rädda 100,000-tals nödlidande barn i Europa till liv och hälsa.

Organisera ännu en gång arbetet med fasta löneavdrag eller en ny dagsinkomst och anslå medel från Edra företag och organisationer.

Släpp inte taget — fortsätt hjälpen! Gör denna vädjan till en samvetssak.

SVENSKA EUROPAHJÄLPEN.

Svenska Arbetsgivareföreningen, Landsorganisationen i Sverige, Kooperativa Förbundet, Sveriges Köpmannaförbund, Sveriges Industriförbund, Sveriges Grossistförbund, Svenska Röda Korset, Föreningen Rädda Barnen, Sveriges Lantbruksförbund, Riksförbundet Landsbygdens Folk, Svenska Lantarbetsgivareföreningen, Tjänstemännens Centralorganisation, Sveriges Hantverks- och Småindustriorganisation, Svenska kyrkans Diakonistyrelse, Sveriges Nykterhetssällskaps Representantförsamling, Frikyrkliga Samarbetskommittén, Högerns Centrala Kvinnoråd, Sveriges Socialdemokratiska Kvinnoförbund, Svenska Kvinnors Medborgarförbund, Folkpartiets Kvinnoförbund, Svenska Landsbygdens Kvinnoförb. Fredrika Bremerförbundet, Internationella Kvinnoförbundet för Fred och Frihet, Sveriges Husmodersföreningars Riksförbund, Riksförbundet Sveriges Lottakår, Yrkeskvinnors Samarbetsförbund, Svenska Freds- och Skiljedomsföreningen, Sveriges Förenade Studentkårer, Folkpartiets Ungdomsförbund, Sveriges Socialdemokratiska Ungdomsförbund, Ungsvenskarnas Riksförbund, Svenska Landsbygdens Ungdomsförbund, Jordbrukare-Ungdomens Förbund, Sveriges Kommunistiska Ungdomsförbund.

FASTIGHETSÄGARE

Överlåt till specialisten Edert ohyres- och skadedjursproblem — teckna

Ohyresförsäkring i

Hallands Desinfektionsanstalt

av Kungl. Med.-styrelsen leg. Desinfektör.

Nordbanegatan 5 HALMSTAD. Telefon 2898 — 2899.

Markaryd

Föreningskurs i Markaryd.

Lantbruksförbundet och Föreningsnämnden står som arrangör.

En ungdomskurs i föreningskunskap anordnas på Lantmannaskolan i Markaryd den 25 och 26 okt i Sveriges Lantbruksförbunds och Föreningsnämnden i Halland regi. Kursledare blir agronom Hilding Röstin och ombudsman Holger Nord.

Programmet blir följande:

Lördagen den 25 okt. kl. 13: Hälsningstal av rektor O. Spanne. Kursen öppnas av Föreningsnämndens ordförande, agronom Ake Gullander. Redogörelse för kursen. Upprop. Kl. 13.30—14.15: Agronom Ake Gullander: Föreningsrörelsens uppkomst och utveckling. Kl. 14.30—15.15 Agronom Hilding Röstin: De ekonomiska föreningarnas uppgifter och organisation. Kl. 15.15—15.45 Kafferast. Kl. 15.45—16.30 Ombudsman Holger Noord: RLF — svenska bönders fackförening. Kl. 16.45—17.30 Agronom Hilding Röstin: Hur vi delar ansvar och beslutar i våra föreningar. Kl. 18 Måltid. Kl. 19.30 Samkväm med filmvisning.

Söndagen den 26 oktober: Kl. 8.15 Frukost. Kl. 9—10.45 Ungdomen och föreningsrörelsen ("Andragenerationsproblemet"). Överläggning med inledningsanförande av ombudsman Holger Noord och lantbrukare Evald Karlsson. Kl. 11—12 Rektor O. Spanne: De ekonomiska föreningarna i vår bygd. Kl. 12—13.30 Middag. Kl. 13.30—16.30 Utbildnings- och studiefrågor: Föredrag av rektor O. Spanne (Lantbruksundervisningen), rektor S. Kristiansson (LTK) och lantbrukare Albin Pålsson (SLS). Överläggning. Kl. 16.30 Kafferast. Därefter avslutning.

Södra Sunnerbo Befälsutbildningsförening

höll i onsdags kväll årsmöte på Markaryds Järnvägshotell.

I styrelseberättelsen meddelades, att föreningen under året erhållit 23 nya medlemmar. I utbildningsarbetet har 12 medlemmar deltagit i befordringskurser och vidare har ett flertal medlemmar deltagit i pistolskjutning Vid förbundsfältskjutningarna hösten 1946 erövrade föreningen första platsen i stridsskjutningen i grupp.

En pistolskytteklubb har bildats inom föreningen och har träningsskjutningarna omfattats med stort intresse. I samband med Markaryds utställningen var föreningen med om en stridsskjutning samt deltog i en uppmarsch på utställningsområdet. Tillsammans med Lottakåren har en basar anordnats med omkring 200 besökare. För föreningens del blev nettot av tillställningen kr. 146.74. Den ekonomiska ställningen har under året ytterligare förbättrats. Kassan balanserade på kr. 598.46 med en behållning på kr. 218.36.

Till ordförande för arbetsåret 1947—1948 omvaldes red. Sven B. Jönsson och i styrelsen omvaldes lantbrukare Nils Lindqvist, Amot, Markaryd, fjärdingsman Gustav Nibelius, Markaryd, folkskollärare Bertil Petersson, Hannabad, Markaryd samt affärsbiträdet Torsten Svensson, Markaryd. Suppleanter blev lantbrukare Artur Nilsson, Tormarsbygd, Markaryd och köpman Ragnar Persson, Markaryd.

Till revisorer utsågs advokat N. Bjarnestam och löjtnant Balduin Hansson, båda Markaryd med hrr Sven Svensson, Amot och Hjalmar Håkansson, Misterhult, som ersättare.

Materialförvaltare blev Gustav Nibelius och klubbmästare Ragnar Persson. Till att representera föreningen vid förbundsmöten och Centralförbundets årsmöte valdes Sven B. Jönsson.

Till kontaktmän valdes hrr Everfält, Nibelius, Jönsson och Artur Nilsson och till ledningen för pistolskytteklubben utsågs hrr Gustav Nibelius, Gösta Svensson och Torsten Svensson.

Föreningen kommer att på vårsidan fira 15-årsjubileum och till att utforma programmet harför valdes en kommitté bestående av hrr B. Everfält, R. Persson och S. B. Jönsson.

Efter det förhandlingslistan genomgåtts höll kapten L. Wass, Växjö, ett instruktivt föredrag om Kronobergs Befälsutbildningsförbunds utveckling. Årsmötet avslutades med samkväm.

Föreläsningen i kväll blir något ovanligt

Hr Personne en mångsidig talang, föreläsare, lutsångare och pianovirtuos.

Sångaftonen i Skogaby i går kväll blev synnerligen lyckad, både med hänsyn till publikfrekvensen och till den åromställningskonst, som lutsångaren, civilingenjören, konsul Emil O. Personne var mäktig. Programmet inleddes med några visor av Bellman, som tolkades kongenialt till ett ovanligt följsamt ackompagnemang. Musiken till dessa visor hade sångaren i flera fall komponerat själv. Hr Personnes Bellmanstolkning uppbars av den inlevelse, som är konstnärens kriterium. En god skådespelare hade han också förmågan att skänka visorna mimiskt liv. Efter Bellman fick gamle Sehlstedt träda fram på scenen. Därpå följde programmets andra avdelning, som upptog mera komiska och glada ting, bl. a. av Axel Engdahl och Ruben Nilsson.

Publiken, som mot slutet själv medverkade i refrängerna av hjärtans lust, var förtjust och gav sin tacksamhet uttryck i intensiva applåder.

I afton får laholmarna göra bekantskap med den charmerande konstnären, som i Samrealskolan tar oss med på en söndagsutflykt till Sevilla. Livet i den spanska staden skildras i ord, ton och bild (ljusbilder illustrerar framställningen). Hr P. har vistats sjutton år söder om Pyreneerna och är väl förtrogen med spanska förhållanden. Han har även besökt Marokko, dit han kanske också låter åhörarna göra en avstickare, på färden berättande om morernas sjuhundraåriga välde i Spanien. Men i förgrunden står dock det soliga Sevilla. Han låter oss vandra omkring på gatorna i den gamla staden. Då öppnas plötsligt ett fönster och en brunhylt signorita stieker ut sitt svartbuntriga huvud, hisnande skön förstås. Här kan en liten serenad vara på sin plats. Och nu strängar Romeo sin lyra och sjunger på stående fot en serenad till den sköna. Till en söndag i Sevilla hör också tjurfäktning. Det skådespelet får inte försummas. Lutan tas åter fram, och sångaren sjunger en tjurfäktarvisa. Hr P. är mästare på piano, och från flygeln kommer han att trolla fram ett besök i den moriska kungaborgen Alcázar i Sevilla, just som ett gästabud pågår och den moriska dansen trädes av rytmiskt svävande bajadärer. Men det är inte meningen, att vi ska redogöra för hela programmet punkt för punkt. Så mycket har vi väl dock gjort klart, att kvällens föreläsning inte blir av det vanligaste slaget.

Järnvägsläkartjänsten

å statsbanelinjen Knäred—Bjärnum och Örkelljunga—Axhult har ledigförklarats från den 1 dec. Innehavaren av befattningen skall vara bosatt i Markaryd.

Hästuppköp för export till Polen.

ägde rum i går såväl i Markaryd som i Ljungby. På den förstnämnda platsen uppvisades huvudsakligast av hästhandlare 130 hästar, av vilka 54 köptes, därav ett stort antal 2-åringar Lägsta och högsta pris var resp. 800 och 1.200 kr.

I Ljungby var det huvudsakligast lantbrukare som visade upp hästarna Av 120 köptes 56, också här ett stort antal 2-åringar. Lägsta och högsta pris var resp. 850 och 1,300 kr.

Den polska delegationen bestod av tre polacker, varav en veterinär. De svenska representanterna var vandringsrättare Enok Karlsson, Fjugsta, och godsägare Bengtsson, Morup. De lokala anordningarna kring upphandlingarna arrangerades av vandringsrättare Gunnar Bergkvist, Ljungby.

IFK, Hässleholm till Timsfors.

Till förmån för en sjuk spelare kommer Timsfors IF på söndag anordna en vänskapsmatch och har man därvid inbjudit serieledarna i Skåneserien div. II, IFK Hässleholm. Inom Timsfors hoppas man givetvis, att resultatet skall bli så hedrande som möjligt samt att nettointäkten skall bli stor.

Folkets Park, Markaryd.

Söndagens dansmusik utföres av Carlins 7-mannaorkester.

ENLEVERINGEN FRÅN BECKOMBERGA. Löjtnant Torsten Akrell och fru Lou-Lou Forsell. Bilden är tagen under deras flygfärd till Asien och Afrika.

ENGLANDS NYE BRÅNSMINISTER. När Attlee häromdagen rekonstruerade sin regering, förflyttades Shinwell från bränsleministerposten till den mindre omstridda platsen som krigsminister. Ny bränsleminister blev Hugh Gaitskell, som här ses vid ett besök i en kolgruva.

Lågt vattenstånd stoppar timmer i norrlandsälvarna

LULEÅ den 16. (TT)

Omkring 5,1 miljoner timmer beräknas bli liggande kvar utefter älvarna i Luleå distriktet på grund av det låga vattenståndet, omtalar flottningschef Gunnar Esseen vid flottningsföreningarnas kontor i Luleå. 1,3 miljoner nämnes totalt och av detta blir omkring 13,2 miljoner utsorterat. Att få ned något med älvarna nu går inte, utan arbetet gäller det virke som finns nere vid utsorteringarna. I Råneälven blir omkring 80 procent utsorterat, i Kalixälven drygt 70 procent och i Luleälven cirka 68 procent. Älvarna Töre, Sangis och Vitån är däremot hundraprocentigt utflottade. Sammanlagt för alla sex älvarna är det omkring 72 procent, som blir utsorterat. Flottningschefen betonar att även om det kommer regn nu så är det för sent att det skall få någon större betydelse för det virke, som ligger kvar längre upp i älvarna. Emellertid är utsorteringen i år trots allt rekordartad, detta beroende på att tillsläppningen varit större än någonsin.

Tjärby

Tjärby sänker skatten från 5:80 till 5:40.

Kommunalnämnden i Tjärby sammanträdde i onsdags under ordf-skap av landstingsman Carl Sandberg, varvid uppgjordes statförslag för nästa år. Enligt detta skulle utdebiteringen till den borgerliga kommunen bli 2:90 och till folkskolan 1:15. Till kyrkan och pastoratet har föreslagits en utdebitering av 1:35, varför den sammanlagda skulle bli 5:40, vilket innebär en sänkning med 40 öre. Den uppgjorda finansieringsplanen är synnerligen stark, enär i densamma upptagits avsevärda belopp, utöver de ordinarie behoven, till byggnadsplanekostnader och till det planerade pensionärshemmet.

Borrningar efter vatten i Genevad.

Sedan någon månad pågår i en intill Genevads samhälle befintlig bergshöjd borrningar efter vatten. Ännu har inte, trots att man kommit till 60 m. djup, tillräcklig vattenmängd erhållits, men utsikterna anses lovande. Avsikten är, om erforderligt vatten erhålles, att på berget förlägga en vattenreservoar för samhällets behov. Resultatet av försöken motses med intresse, då som bekant kvalitén på förbrukningsvattnet i samhället är mindre tillfredsställande.

"Hopplöst" döva kan få bot på danska sjukhus

Ny amerikansk operationsmetod användes

KÖPENHAMN den 16. (TT)

På danska sjukhus har man genom att använda en ny operationsmetod lyckats bota flera som hopplösa ansedda fall av dövhet. Den nya operationsmetoden härstammar enligt Social-Demokraten från den amerikanske läkaren Lempert, hos vilken flera danska öronläkare bedrivit studier efter kriget. Det är icke alla fall av dövhet som kan botas — kronisk dövhet och sådana fall där hörselnerven tagit skada är alltjämt obotliga —, men här det gäller otosklerosis, vars förnämsta symtom är en fortskridande hörselnedsättning, har utmärkta resultat nåtts. Vid otosklerosen blir stigbygeln, vars normala rörlighet är förutsättningen för god hörsel, fixerad i sitt benfönster och därför ej i stånd att överföra ljudvågorna till ovala fönstret. Dr Lamperts metod går ut på att göra ett nytt ovalt fönster in till innerörat, och för att ljudvågorna skall kunna nå in till den nya öppningen dras helt enkelt trumhinnan eller en del därav in och användes som "fönster". Denna metod har medfört synnerligen goda resultat på såväl Blegdams som Sundby sjukhus. Bl. a. har en köpenhamnsmusiker, som i sexton år lidit av fullständig dövhet, blivit fullt återställd.

Oljebrist vållar besvärligheter i USA

WADHINGTON den 16. (TT fr. INS)

Oljebristen i USA Kommer att medföra många besvärliga problem under kommande vinter, framhöll en talesman för regeringen på torsdagen.

Bristen anses inte kommer att vara täckt förrän 1950 eller 1951. På industrihåll vill man göra gällande, att den besvärliga situationen beror på Truman-regeringens beslut att exportera 480.000 ton stål till Saudi—Arabien för att bygga en oljeledning avsedd att vara färdig 1950, varigenom den inhemska oljeindustrien berövats möjligheten att få de stålkvantiteter den behöver för sina egna anläggningar.

SLU:s PROPAGANDADAG:

10 nya medlemmar i Ahla SLU-avd.

Ahla SLU-avd. har haft propagandamöte i Lagagården under ordförandeskap av Sven Svensson, Ahla.

Till programkommitté för nästa möte valdes: Anders Andersson, Arne Larsson, Olle Jönsson, Inga Jönsson och Anna Andersson, samtliga i Ösarp.

Att försälja Landsbygdens Jul och Ungdomens Jul valdes Karl-Erik Fritsson, Lejeby, Stig Gustafsson, Ahla, Inga Jönsson, Ösarp, Gösta Månsson, Lilla Tjärby, Kjell Kristoffersson, Mellby och Nils Uhlin, Ängstorp. Till ledare för försäljningen utsågs Arne Andersson, Restad.

Till klubbverksamheten anslogs 25 kr.

Efter förhandlingarna följde så ett intressant föredrag av Karl-Olof Andersson, Tvååker. Därefter vidtog ett trevligt samkväm. Under kvällen ingingo tio nya medlemmar i avdelningen.

LIF vinner över Hyltebruks IF?

Serieavslutning i hallandsserien på söndag.

Laholms IF serieavslutar för säsongen på söndag med två matcher på Laholms Idrottsplats. I huvudmatchen, som börjar kl. 2 em., blir Hyltebruks IF motståndare till hemmaföreningen och i div. III ta reserverna i förmatchen ett nappatag med Ränneslövs GIF, grannskapets senaste seriekomet.

Hyltebruk har under årens lopp gett laholmsföreningarna många rivande fighter och söndagens kommer helt visst inte att utgöra något undantag. Det blir friska tag från början till slut. Eftersom hemmaföreningen visat sig någorlunda från den bästa sidan på sistone och Hyltebruks IF i höst inte varit alltför märkvärdigt i sina resultat — laget ligger f. n. placerat mitt i tabellen — har man förhoppningar om två hemmapoäng i avslutningsmatchen. Hyltepojkarna komma emellertid att sälja sig så dyrt som möjligt, det kan man vara övertygad om, därför borgar lille trevlige Granlund och de andra Hylteessen.

De bästa Hyltebruksresultaten i den pågående serien äro följande: Torup 4—3, Arvidstorp 2—1, Leikin 2—2, Oskarström 2—1, Harplinge 3—1, Nyhem 0—0. I första höstmatchen besegrades gästerna av LIF på sin egen hemmabana med 4—2 och det är alltså fråga om revansch den här gången. Man får väl dock hålla det som ganska troligt, att poängen även den här gången stanna hos laholmarna.

LIF-reserverna få en svår motståndare i Ränneslövs GIF. Detta lag befinner sig på starkt uppåtgående och har gjort alldeles utomordentliga serieinsatser. Laget har endast en gång gästat LIF förut — den gången blev det oavgjort — och det konditionsstarka RGIF-laget kan kanske även nu komma hedersamt från stadsbesöket. Det sammanhänger mer eller mindre med LIF-reservernas form.

OLLE TANDBERGS REKORDLISTA.

Jacob Schönrath, Tyskland (Göteb. 1941) seger, t. k. o. 6:te ronden.
Jacob Schönrath, Tyskland, (Berlin 1941) seger, poäng 8 ronder.
Heinz Sendel, Tyskland, (Berl. 1941) seger, t. k. o. 8:de ronden.
Kurt Joost, Tyskland (Berlin 1941) seger, k. o. 6:te ronden.
Luigi Mussina, Italien (Göteborg 1942) seger, poäng 10 ronder.
Arno Kölblin, Tyskland (Stuttgart 1942) oavgjort 10 ronder.
Walter Neusel, Tyskland, (Berlin 1942) nederl., poäng 10 ronder.
Luigi Musina, Italien, (Rom 1942) nederl., poäng 10 ronder.
Karel Sys, Belgien (Stockholm 1943) seger, poäng 15 ronder.
Karel Sys, Belgien, (Bryssel 1943) nederlag, poäng 15 ronder.
Eddie Philips, England, (London 1945) nederl., poäng 8 ronder.
Jack Porter, Skottland, (Stockholm 1946) seger, t. k. o. 7:de ronden.
Dorus van Elten, Holland, (Göteborg 1946) seger, poäng 10 ronder.
Ken Shaw, Skottland, (Stockholm 1946) seger poäng 10 ronder.
Jack London, England, (Stockholm 1946) seger, poäng 10 ronder.
Nils Andersson — match om Svenska mästerskapet 1946, seger, poäng 15 ronder.
Stéphane Olek, Frankrike (Stockh. 1946) seger, poäng 10 ronder.
John Nilsson, (Göteborg 1947) seger t. k. o. 9:de ronden.
Luigi Musina, Italien, (Göteb. 1947) seger, k. o. 8:de ronden.
Francis Jacques, Frankrike, (Göteb. 1947) seger, k. o. 5:te ronden.
Heinz Lazek, Österrike (Stockholm 1947), seger, k. o. 1:sta ronden.
Joe Baksi, USA (Stockholm 1947) seger, poäng 10 ronder.
Aaren Wilson, USA (Stockh. 1947) seger, uppgivet efter 4:de ronden.
Summa: 23 matcher — 18 segrar — därav 9 på k. o. — I oavgjord, 4 nederlag.

Enligt AB har Tandberg på dessa matcher boxat in 513.000 kr. Härifrån avgår naturligtvis en hel del till träning, sparringar och icke minst managerprocenten, men Olles netto är nog inte så illa ändå.

NORRKÖPINGS SVEN PERSSON ÅTER SPELKLAR.

Norrköping kommer i sin match mot Halmstad på söndag åter att insätta Sven Persson, som nu är fullt återställd efter sin skada. Han kommer dock inte att spela vänsterytter, utan det lag, som i söndags slog Malmö, kommer att få spela ograverat med undantag av att reserven Arnell på högerytter byts ut mot Sven Persson.

Resta tips denna vecka

BONVAX
1/4 kg 1:28 1/2 kg 2:35

GOLVFERNISSA
1/2 kg 2:75 1/1 kg 4:65

Egna fabrikat — 140 affärer

Dynamos lagkapten har gjort 1000 mål för sitt lag

Här ovan porträtt av Dynamos cf., Sergej Solovjev, som lär vara en farlig genombrottsman av Nordahl-typ.

Idrottsklubbar med namnet Dynamo förekommer i praktiskt taget varje stad och större samhälle i Ryssland. Det är en företeelse i stil med vara Kamratföreningar, även om sammanhållningen och organisationen mellan klubbarna är lösligare än hos oss. Den största av Dynamoklubbar är den i Moskva. Den har alla idrotter på sitt program och otaliga Sovjetmästerskap har hemförts av dess medlemmar. Fotbollen är kanske klubbens f. n. mest framstående sektion, men man har också utmärkta idrottsmän på andra områden, t. ex. hastighetsåkning på skridsko.

Det fotbollslag, som Moskva-Dynamo så överraskande annonserat Sverige-besök av nästa vecka, innehåller flera av Sovjets främsta spelare. Dynamo är tillsammans med Moskvaklubben Spartak de populäraste klubbarna i Ryssland. Båda klubbarna har vunnit mästerskapsserien tre gånger, medan Spartak tagit hem cupsävlingen två gånger och Dynamo en gång Senast tog Dynamo mästerskapet 1945 och på hösten samma år företogs den Englandsturné, efter vilken laget kom i ropet. De två senaste åren har Dynamo kommit tvåa i serien efter Röda Arméns lag — i år på samma poäng men med tre måls sämre målskillnad.

Lagkapten och centerhalvback i det berömda laget är Michail Semitjasnij, som har spelat över 700 matcher i Dynamo och gjort drygt 1.000 mål för laget. Han spelade tidigare flera år i anfallet, men har nu gått ned i försvaret. I det bakre försvaret märkes målvakten Chomitj, som har gjort utomordentliga insatser denna säsong. Backarna Radikorskij och Solovjev är snabba och säkra. Av ytterhalvorna märks främst den konditionsstarke och mycket tekniske V. Blinkov. I anfallet är inrarna Konstantin Beskov och Kartsev de främsta bollartisterna. Beskov är specialist på hörnor och vällagda passningar, medan Kartsev anses vara den bäste skytten och dribblern. Centern Sergej Solovjev, som tidigare spelat högerytter, är en energisk och skjutstark genombrottsman. Arbetsmyran V. Trofimov spelar vänsterytter. Tränare för laget är Michail Jakusjin — på sin tid en av de främsta fotbollsspelarna i Sovjetunionen.

Kaptenen Semitjasnij är ganska gammal, men för övrigt innehåller laget mest ungdomar. Dynamo är emellertid en stor klubb och har massor av utmärkta reserver, av vilka en del får följa med på Sverigeresan. Hur laget kommer att se ut här är ännu inte bestämt.

(TT Sport)

Hallandsserien div. II.

Sperlingsh.	11	8	2	1	49—34	18
Astrio	11	8	1	2	47—16	17
Start	11	5	3	3	40—22	13
Veinge	11	4	4	3	33—25	12
Kvibille	11	5	2	4	32—26	12
Trönninge	11	6	0	5	27—26	12
Knäred	11	6	0	5	27—30	12
Hellas	11	3	1	7	31—33	7
Vapnö	11	1	4	6	18—39	6
Simlångsdal.	11	0	1	10	12—63	1

TAGE ERICSON EFTER GEZELIUS.

Det förefaller nu enligt Sv. D. tämligen klart, att Birger Gezelius går och Tage Ericsson, stadionchefen, blir Svenska Idrottsförbundets nye ordf. vid årsmötet om sex veckor.

Laholms I. F:s friluftssektion.

Anmälan till Getinges tävling den 26/10 mottagas av Nils Alm, tel. 623 t. o. m. söndag.

B. T. K. Serve.
Träning i kväll kl. 18,00.

Dagens namn:
ANTOINETTA.

Solen går upp kl. 6.42 och ned kl. 17.03.

Mogondagens namn:
LUKAS.

Solen går upp kl. 6.44 och ned kl. 17.00.

BÄTTRE ÄN GUNDER HÄGG.

I en amerikansk tidning hittar man följande berättelse:

En svart straffänge i Atlanta bröt sig ut ur fängelset och flydde. Flykten upptäcktes emellertid omedelbart, och ett helt koppel blodhundar släpptes i rymlingens spår. Den unge negern visade sig emellertid besitta en fullständigt oanad snabbhet och uthållighet, ty i sex och en halv timme sprang han som en besatt. Då hade man från en bil måst släppa ut ett nytt koppel hundar därför att de första var alldeles utmattade, men negern sprang fortfarande. Nåväl, han blev fast efter nära sju timmars jakt och togs av polisen i en bil. Då hade hundkopplet ännu inte hunnit upp honom. Men han var dödligt rädd för dem och trodde de skulle äta upp honom.

NUMMER.

Kar de Mumma berättar:

Det var en herre i Stockholm, som hade något brådskande att framföra till ärkebiskopen. Han bestämde sig för att telefonera och ringde därför på till nummerbyrån i Stockholm och sade:

— Jo, jag ska be att få veta numret till ärkebiskop Eidem i Uppsala.

— Ett ögonblick svarade fröken på nummerbyrån, varefter hon återkom en halv minut senare och frågade:

— Skulle det vara ärkebiskop Erling Eidem.

Historien vittnar inte alls om att vära fröknar på nummerbyrån är obildade. Det är snarare ett tecken på rutin.

Det var "gökagille" härom sistens i en by någonstans i Södra Unnaryd. Efter några gökar (kaffekaskar) började gubbarna diskutera dagens politiska läge. Plötsligt utbrister Lars i Sävsås:

— Om jag får säga min mening så betalar det sig numera lika bra att ha många ongar som att hålla grissogga!

*

Veterinären är med på en 'skiva' hos storbonden Lars. Kreatursförsäkringen kommer på tal och han utalar sig om alla dess fördelar. En av gubbarna är av annan åsikt och säger:

— Nog hade jag min ko försäkrad i femton år, men lika förbaskat dog hon te sist.

I DANMARK OCKSÅ.

En dansk lantbrukare fick avslag från Vare-direktoratet på en ansökan om 20 liter bensin till sitt tröskverk.

Han blev ledsen och gjorde ett nytt försök, motiverade bl. a. därmed att han var så gammal att han inte längre orkade hantera en slaga vid tröskningen.

Hjärtat veknade hos tjänstgöranden amanuensen på Direktoratet. Efter några dagar fick jordbrukaren ett brev av följande lydelse:

"Härmed meddelas att vi hava beviljat Eder 20 lit. bensin till slagan".

Lantbruksnoteringar

Vid Hörbymarknaden

i går utgjorde tillförseln av smågrisar omkr. 500. Efterfrågan var livlig och samtliga såldes. Noteringen blev i stort sett oförändrad och var för större 49—53, medelstora 44—48, mindre 39—43 samt för de minsta grisarna 36—37 kronor.

Efraim Alexander uppstår.

I november kommer radiopubliken att få återknyta bekantskapen med en gammal angenäm bekant, nämligen Efraim Alexander, som på nytt skall förekomma i radioprogrammen. Efter att under en lång tid ha lätit den kända radiofiguren vila på sina lagrar, har nämligen Sven Jerring enligt Aftonbladet beslutat återuppta sin serie.

Familjenytt

Skapa lycka och hemtrevnad genom MÖBELKÖP hos
Andréns Möbleringsaffär.
Laholm.

FÖDELSEDAGAR:

60 år

fyller den 17 oktober Hjalmar Weiman, Karlshamn.

Han är bördig från Veinge i Halland och avlade folkskollärareexamen i Växjö 1914. Samma år kom han till Karlshamn, där han sedan 1916 är ordinarie. Under en läng följd av år var han sekreterare inom Blekinge läns förbundskrets. Han är en flitig debattör vid lärarmöten. Hans arbetsförmåga har utnyttjats inom kommunala värv som ledamot av stadsfullmäktige och stadsrevisionen.

80 år

fyller i dag f. sockerbruksarbetaren Frans Gustaf Nicander, Ängelholm. Jubilaren var i barnaåren bosatt i Traryd och sedan några år i Halland, N. har i ovanligt hög grad bibehållit sin andliga och fysiska spänst. För endast två år sedan erövrade han simborgarmärket. Han är fortfarande en god simmare och sägs så sent som i sommar tumla om bland böljorna.

DÖDSFALL:

Hanna Johansson. I en ålder av 80 år avled på onsdagen i sitt hem i Atteköp, Grevie, fru Hanna Johansson, född Persson.

Den avlidna var född i Bösketorp, Grevie, och har hela sin levnad varit verksam i denna församling, där hon och hennes för femton år sedan avlidne make innehaft ett lantbruk i Atteköp, som överlåts till tvenne söner vid tiden för makens tillfälle. Av tolv barn som fostrats i hemmet är åtta i livet. Av döttrarna är Hilma gift med förman Arvid Nilsson och bosatt i Ängelholm, Emmy gift med kontorsskrivaren vid SJ Brodde Svensson, Laholm, fru Anna Nordström, Astorp, änka efter framlidne byggmästaren Emil Nordström, Cedy, gift med snickare Valfrid Johansson, Laholm, och Marta, gift med lantbrukare Fabian Pålsson, Angalag. Sönerna Frans och Hartvin Johansson innehar fädernegården i Atteköp och sonen Helmer Johansson är byggmästare i Astorp. Dessutom sörjes den bortgångna av barnbarn och barnbarnsbarn.

BEGRAVNINGAR:

— En höglidig begravning ägde i går rum i Markaryds kyrka, då stoftet efter f. d. lantbrukaren Carl Johan Persson, Andsjöholm, Markaryd vigdes till gravens ro. Höglidigheten började med ps. 549, varefter pastor Magnus Bergman höll ett vackert griftetal med texten hämtad ur Ps. 34: 6. Efter jordfästningen sjöng bagarmästare David Svensson, Markaryd, en solosång, varpå följde ps. 577. Vid graven talade först sonen Stig Persson, Hinneryd, Tal hölls vidare av lantbr. E. Sjöstrand, Ribbersdal, lantbrukare Karl Gustafsson Nyelund, Markaryd, samt svägern hr Nils Nilsson, Höganäs. Många vackra kransar nedlades.

— Under stor tillslutning av sockenbor har stoftet efter hemmansägare Axel Pålsson, Hamphult, Hinneryd, förts till gravens ro.

Före avfärden från sorgehuset höll pastorsadjunkten Bengt Andersson utfärdsbön. I kyrkan sjöng hr Kjell Nilsson, Tansjö, "Var jag går i skogar, berg och dalar". Pastor Andersson höll griftetal och förrättade jordfästningen. F. nämndemannen J. W. Nilsson, Oshult, talade för Strömsnäsbruks mejeriförening och nedlade dess krans.

— I Växtorps kyrka vigdes i går stoftet av fastighetsäg. Bengt Petter Svanberg, Kungsbygget, till den sista vilan. Före avfärden från sorgehuset höll past. Bastholm en andaktsstund och sjöngs ps. 119: 5. Prestaverande var fastighetsäg. Johan Svensson, Eksunna, och August Gustafsson, Knopparp. Före jordfästningen, som förrättades av pastor Bastholm, sjöngs ps. 549 och efter ps. 552. Så följde begravningsmässan, och akten slöt med ps. 396: 5, varpå kistan under sorgemusik utbars och sänktes i familjegraven. Här läste officianten en bön, och sjöngs en psalm. En vacker blomstergärd hade ägnats den bortgångnes minne.

— I går vigdes i Växtorps kyrka stoftet av hemmansäg. Ernst Nilsson, Fägelsäng, till griftero. Före avfärden från sorgehuset höll pastor Bastholm en andaktstund, och sjöngs ps. 119: 1, 5. Prestaverande var hemmansäg. Oskar Nilsson och byggm. John Nilsson, Fägelsäng. Före jordfästningen, som förrättades av pastor Bastholm, sjöngs ps. 549 och efter ps. 445. Så följde begravningsmässan, och akten slöt med ps. 400: 11, varpå kistan under sorgmusik utbars och sänktes i graven. Här läste officianten en bön, och sjöngs ps. "Herre, signe Du och råde". En vacker gård av blommor hade ägnats bären.

SLU

Ysby SLU-avd.

har även propagandamöte i morgon kväll. Efter ett föredrag av hr Anders Johansson, Träslöv, följer ett underhållningsprogram av avdelningens amatörer samt musik och servering. Alla i bondeorganisationerna samt särskilt inbjudna hälsas välkomna.

Tävlingsdag inom Norra Höks krets.

På lördag komma en hel rad tävlingar att anordnas i Vingslätt av Norra Höks krets tävlingsnämnd. Tävlingarna taga sin början kl. 1 em. Efteråt blir det samkväm, sketcher samt musik av Ramblings. Även medlemmar i SLKF och BF inbjudas.

Hasslövs SLU-avd.

anordnar propagandamöte i Brante källa lördag kväll. Bl. a. blir det föredrag av kretsordf. Harry Johansson, Lya, sketcher samt sång och musik. Medlemmar i bondeorganisationerna samt nya medlemmar hälsas välkomna.

Familjefest

anordnas i morgon kväll i Växtorps bygdegård av Växtorps BF, SLKF och SLU. Programmet upptar bl. a. föredrag av ombudsman Agot Hantoft, teater, frågesport, kaffeservering samt musik och dans etc.

Södra Höks krets av SLU.

anordnar ett flertal tävlingar å Axelvolds gård i morgon em. Samma dag har man några mera dambetonade tävlingar i bygdegården. Vi hänvisa närmare till annons.

Hjärnarp

Hjärnarps kommunalfullmäktige

har haft sammanträde under ordförandeskap av folkskollärare Hasse Persson, Margretetorp. Före förhandlingarnas början höll ordf. parentation över avlidne kommunalnämndsordföranden J. Ehlors Karlsson.

Om det under hösten kommer att anordnas en folkhögskolekurs i Hjärnarp skall anslag utgå med 300 kr., att tagas ur tillgängliga medel.

Av styrelser och nämnder uppgjorda statsförslag för nästkommande år godkändes i föreliggande skick. Detta innebär, att utdebiteringen kommer att bli oförändrad, d. v. s. 6 kr.

Till ombud vid Margretetorps vattenverksbolag valdes hr Helmer Persson, Hjärnarp. Till ombud vid val av vägnämnd valdes hr Gustav Ekholm, Söndrebalg.

Hishult

Hishults SLKF-avd.

har haft månadsmöte hos fru Marta Nilsson, Björnhult. Mötet var talrikt besökt. En vädjan från Europahjälpen förklingade ej ohörd bland mötesdeltagarna, vilka enades om att jordningställa så mycket som möjligt i klädväg till nästa möte, vilket skall hållas i november hos fru Nanny Jönsson, Fröabygget. Vidare beslöts att anordna en Luciafest i samarbete med socknens SLU-avd. Teckningslistan till Hishults folkbildningskurs påskrevs Hishults Samkvämet efteråt förhöjde ytterligare stämningen.

Halmstadlotsar får belöning.

Lotsstyrelsen har uppdragit åt lotsdirektören vid västra lotsdistriktet att till fyra befattningshavare vid Halmstads lotsplats, lotsarna O. Strömberg och S. O. Brandt, icke ordinarie lotsen O. H. Karlsson och biträdet C. B. Bengtsson, överlämna ett skriftligt erkännande av berömvärd handling för deras räddning av 15 besättningsmän från det norska ångfartyget Goma, som förliste utanför Tylö fyrplats den 10 september. Var och en av dem har också fått en penningbelöning.

Örkelljunga

Kommunalskatten blir oförändrad.

Kommunalfullmäktige i Örkelljunga har haft sammanträde under ordförandeskap av landstingsman Werner Danielsson. Fullmäktige fastställde den av kommunalnämnden uppgjorda staten för nästa år utan några ändringar. Utdebiteringen skall utgå med kr. 6:50, vilket är samma som gäller innevarande år.

Angående skolstyrelsens statförslag beslöt fullmäktige i enl. med nämndens förslag att posten på kr. 1,000 för inköp av gymnastikskor ej skulle bifallas utan denna skulle överföras till posten för förutsedda utgifter. Fullmäktige beslöt i övrigt fastställa skolstyrelsens stat. Vidare beslöt fullmäktige att instämma i skolstyrelsens beslut att om Idrottsplatsföreningen skall erhålla ett anslag av 300 kr. de då skulle iordningställa en handbollsplan.

Nästa ärende gällde att fastställa arvode till den nye ordföranden i barnavårdsnämnden. Fullmäktige beslöt i enl. med nämndens förslag att fastställa arvodet till 3,600 kr. pr år. Mot beslutet reserverade sig samtliga arbetarepartiets ledamöter.

Följande anslag beviljades att ingå i 1948 års stat: Örkelljunga erk. sjukkassa 1,700, Örkelljunga föreläsningsförening 150, Logen Hoppets bibliotek 50, Skånes Blindförening 100, Skånska Brandkårsförbundet 50, ABF:s avd. 290 Örkelljunga, 300, Svenska Landsbygdens studieförbunds Örkelljungaavd. 100, Örkelljungabygdens Hembygdsförening 300 och Örkelljunga Idrottsplatsförening 200.

Örkelljunga Kristidsförbunds anhållan om ett tilläggsanslag för innevarande år å 2,000 kr. beviljades.

Skogsaccisen för innevarande år bestämdes till kr. 1:50.

Vid val av ombud för utseende av vägnämnd för åren 1947—1951 utsågos ombudsman Axel Nilsson, Örkelljunga, arb. Aug. Johansson, Ringarp, och trafikbiläg. Håkan Frennesson, Asljunga, med kamrer F. Flodén, Örkelljunga, smedarb. Tage Cederberg, Ringarp, och lantarb. Bror Eliasson, Tockarp, som suppl.

Fattigvårdsstyrelsen fick i uppdrag att ordna med bostadsfrågan hos familjen Oscar Magnusson i Järnbäck.

Skolstyrelsens ordf. och kommunalfullmäktiges ordf. fick i uppdrag att hos vederbörande, på grund av lokalfrågan, söka dispens med införandet av sjunde läsåret.

Predikoturer

Betel, Växtorp: Sönd. kl. 8 Bön; kl. 10 söndagsskola. (Obs. tiden); kl. 8 Väckelsemöte. Lundström, Borg, Håkansson. Onsdag kl. 8 Väckelsemöte. Evangelisterna.

Hårsabäck (hos Marta Nilsson): Söndag kl. 1 Söndagsskola; kl. 3 Predikan och sång. Missionär L. Lundström. Evangelisterna Borg, Håkansson.

Tränget (hos Levin Augustssons): Måndag kl. 2 Bönedag. Bibelstudium. Missionär L. Lundström. Tisd. kl. 2 Predikan. Sång och musik. Lundström, Borg Håkansson.

Menlösa (hos Peter Nilsson): Torsdag kl. 8 Väckelsemöte. Lundström, Borg. Håkansson.

Ekeryds Baptistförsamling: Lördag 7,30 predikan och dop. Söndag 2 S.-skolsammandragning, omväxl. program. Tisdag 7 A. Fristedt hos Salomonsson, Uppsala. Onsdag 3 symöte och 6,30 juniormöte.

Knäred, Betel: Torsdag 4 och 7 A. Fristedt hos Anton Svensson, Putsered.

Hannabad (K. Johanssons): Tisdag kl. 19,30 väckelsemöte. Olzon, Wahleman.

Bögilt: Predikan lördag kväll kl. 7 hos Ludvig Gustavsson av G. Cederholm.

På BIO

I Bygdegården, Växtorp,

gives söndag och måndag den danska storfilmen "Ditte människobarn". Filmen har blivit en jättesuccés över hela landet och går för närvarande på 27:e veckan i Stockholm.

Vallberga Biograf

ger söndag "Timmerhuggarna från Texas". Slagsmål och friska tag med pistolerna med Willin Boyd, vår unge doms Hoppy, Cassidy.

Sk. Fagerhult

Fagerhults skoldistrikt

har ansökt om uppskov med införande av den obligatoriska sjunde årsklassen i folkskolan. Som orsak angives lokalbrist, vilken vitsordas av folkskoleinspektören.

I Fagerhults skoldistrikt har endast två av de sex lärareavdelningarna klassrum i folkskolehuset. Båda småskoleavdelningarna läsa i missionshus, en folkskoleavdelning i en f. d. banklokal och en avdelning i en lokal upplåten av konfektionsfabriken Junex.

Byggnadsansökan har ingivits till länsstyrelsen, men även i lyckligaste fall torde nya lokaler knappast stå till buds förrän tidigast vid läsårets början 1949—1950.

Emellertid finnes i Yxenhults skolhus, beläget omkring fem kilometer från Fagerhults samhälle en lärosal ledig, som tidigare **använts som** klassrum för småskolan. Om en av lärareavdelningarna i Fagerhult erhåller skolskjuts till Yxenhult, kan sjunde klassen anordnas i distriktet. Då alltså möjlighet finnes att fr. o. m. läsåret 1948—1949 införa obligatorisk sjunde klass avstyrker folkskoleinspektören skolstyrelsens ansökan om uppskov.

Skånes Fagerhults Hantverksförening

har haft sitt första möte för säsongen under ordförandeskap av fabrikör Hilmer Jacobsson, Skånes Fagerhult.

Gunnar Lundahl redogjorde för hur långt frågorna om utsträckt telefonzon och bättre postförbindelser avancerat. Hilmer Jacobsson och Adolf Sjödahl hade besökt konferensen i Frostavallen för lärlingsutbildningens effektivisering och beviljades resebidrag härför.

Förslag väcktes att föreningen skulle försöka få en trafikledare vid vägskälet vid hotellet och till att göra denna framställning valdes Axel E. Karlsson och Torsten Jacobsson. Vidare föreslogs att man skulle försöka få backen vid Henry Nilssons och den mellan Sten Nilssons och Centralföreningen i bättre skick, då de nu knappast är farbara. Till kommitterade härför utsågs Axel E. Karlsson, Gunnar Lundahl och Adolf Sjödahl.

Till sist redogjorde Hilmer Jacobsson för besöket på Frostavallen.

Lotteri för semesterhem.

Länsstyrelsen i Kristianstad säger sig i yttrande till regeringen intet ha att erinra mot en ansökan från Skånedistriktet av Svenska Landsbygdens Kvinnoförbund om rätt att anordna ett lotteri om 20.000 lotter å en krona och ett sammanlagt vinstvärde av 10.498 kr. Behållningen skall bli grundplåt till inköp av en fastighet, där distriktet skall anordna semesterhem.

Båstad

Båstads kommunala mellanskola.

Den katalog för höstterminen 1947 som skolans rektor i dagarna utsänt visar att antalet elever uppgår till 100 därav 49 gossar och 51 flickor. Av dessa är 38 från Båstad, 26 från V. Karup, 7 från vardera Hasslöv o. Skummeslöv, 6 från vardera Knäred och Torekov, 5 från vardera Ö. Karup och Hov, 2 från vardera Ränneslöv och Veinge, samt 1 från Laholm.

Inga fjäderfä, kanin eller iller

är det tillåtet att hålla inom Båstads planlagda område efter den 1 jan. 1948 enligt kungörelse från köpingens hälsovårdsnämnd. Dock kommer hälsovårdsnämnden att på ansökan, som kommit nämnden tillhanda före den 1 dec. i år, medgiva dispens härifrån i sådana fall, där, efter nämndens prövning, detta kan ske utan sanitära olägenheter.

Båstads sparbank.

Enär bankens nuvarande kamreraren och verkställande direktör Sigfrid Svensson, som en läng följd av år innehaft dessa befattningar avsagt sig desamma med detta års utgång, har bankens styrelse till hans efterträdare valt red. Gustaf Berg, Båstad.

På BIO

Skottorps biograf

ger på söndag vid två föreställningar "Charmören Andy Hardy", en ny Mickey Rooney-historia, om möjligt ännu mer uppsluppet rolig än hans föregående. Fart och friskt humör. I övriga roller bl. a. Lewis Stone och Cecilia Parker.

Fångarnas...

Forts. fr. sid. 5.

vertygelse, att de strängа lagarna inte avskräckte brottsligheten, då vidriga förhållanden drev förbrytaren att handla mot lagen.

Hon tog också itu med att besöka de transportfartyg som skulle föra förbrytare till deporteringskolonien i Australien. I närmare trettio år besökte hon nästan varje fartyg som gick från England med fångar. Dessa färder hade tidigare varit kusliga på grund av fångarnas desperation Men också här inträffade en markerad förbättring på grund av hennes inflytande. En fånge skrev från Australien till henne, hur minnet av hennes godhet och varningar hindrat från brott mot disciplinen. Fångarna brukade säga, att de ofta var mera rädda att stå inför Elisabeth Fry, sedan de betett sig illa, än för att komma inför domaren.

Verksamheten i Newgate blev snart känd över nästan hela världden, och ständigt kom besökande, som ville se, hur Elisabeth Fry handskades med fångarna. Hon bedrev också en livlig korrespondens med experter på fängvårdens område i olika delar av Europa. Så småningom företog hon även resor på kontinenten. Och genom sitt inflytande väckte hon intresset för humanare behandling av fångar. Kommittéer verkade för att genomdriva hennes synpunkter. De fanns i åtskilliga land, bl. a. också i Sverige. Dessa kommittéer hade även till uppgift att sända besökare till fångarna och deras verksamhet betydde ett stort framsteg.

Hon startade även en institution för utbildning av hushållshjälp. De som tillhörde detta institut skaffades platser i goda familjer och fick på sin ålderdom pension. Hon ville så bringa möjlighet till ordnade förhållanden och trygg utkomst åt människor som annars kunde komma på avvägar.

Ytterligare — och det var kanske inte det minst viktiga av hennes initiativ — startade hon en institution för utbildning av sjuksystrar och gav uppslag och impulser åt den första diakonien. När Florence Nightingale för ut på sin berömda mission under krimkriget, hade hon med sig sjuksköterskor från Elisabeth Frys institut. Och det är i själva verket tack vare denna Elisabeth Frys verksamhet som impulsen till utbilda sjuksköterskor vid sjukhusen litet varstans i världen gavs.

Hon verkade också för att sprida folkbildning. Genom hennes insats ordnades en biblioteksverksamhet för kuskarna vid Englands diligenser. Även litet varstans annorstädes i Europa verkade hon för folkbildningen, särskilt intresserad var hon för att sprida den i Grekland.

Under sina resor på kontinenten fick hon tillfälle att träffa många krönta huvuden och för dem framlägga sina önskemål och sina iakttagelser om förhållandena i de olika ländernas fängelser. Särskilt angelägen var hon att få frihet åt människor som satt i fängelse på grund av sin tro. Så lyckades hon efter ett sammanträffande med den danske kungen i Köpenhamn få ett antal baptistiska pastorer frigivna. Över allt fann hon tillfälle att ingripa och hjälpa, och ofta blev hon hyllad av hänförda människomassor som i henne såg en välgörarinna.

Hon ägde en djup röst som förmådde tränga rakt till hjärtat på människor och inprägla vad hon hade att säga. Men otaliga vittnen har ändå funnit hennes inflytande över råa brottslingar fullständigt mirakulösa. Trots att hon gjorde en betydelsefull insats på så många andra områden, är det också närmast som fångarnas goda ängel man minns henne. En sådan blev hon både genom sitt personliga inflytande på de brottslingar hon mötte och genom den eggelse till förbättringar hon kom att ge de maktägande både i sitt eget land och nästan över allt på kontinenten. Hon dog den 12 oktober 1845. En av hennes närmaste skrev efter hennes död: "Vi kan inte vänta, att nästa generation skall tro vad vi vet om hennes personliga förtjänster. De skall kunna göra sig en föreställning om hennes yttre verk och förtjänster; de skall inte kunna veta, vilken personlighet hon var. Efter att ha sett hennes brottas med en svår uppgift, kände man, att hur sällsam hennes intellektuella utrustning än var, så var det sällsammaste av allt att finna i hennes underbara förmåga att älska och vårda sig om andra."

Carl-Elof Svenning.

RADIOPROGRAMMEN

FREDAG

Riksprogrammet:

7.00 Melodier i morgonväkten.
7.10 o. 7.25 Morgongymnastik.
7.45 Morgonandakt (domprosten Sam Perman, Luleå).
8.00 Nyheter och väderlek.
8.10—9.00 För henne därhemma. Musikalisk underhållning under medverkan av Molly Ashrink, sång, Ebbe Grimsland, mandolin, och Kabaretork.
12.00 Klockspelet från Stadshustornet; Därefter: Sjömansoktetten spelar. (Karlskrona).
12.30 Nyheter och väderlek. Därefter: Valutor och fondbörs.
12.55 Tidssignal.
13.00 Musikaliskt frågetävling. Ledare: Julius Rabe. (Se skolradions programhäfte nr 82, sid. 32: Göteborg).
13.30 Smörbyttan. Lillemor Björnstad läser en saga av Anna Wahlenberg.
13.45 Umberto Giordano: Ur operan Andrea Chenier. II. Andrea Chenier — Beniamino Gigli. Madeleine de Coigny — Maria Caniglia. Kör och ork. från La Scala Milano. Dir.: Oliviero de Fabritiis. (Grammofon).
14.30—15.00 Radiofiljetongen "Jerusalem" av Selma Lagerlöf; Ingmarssönerna III. Uppläsning av Anna Lindahl.
16.00 Väderlek.
16.10 Trollet i spegeln. Sagospel för barn av Ingrid Johnsson och Nils Hasse. (Repris). (Jönköping).
16.30 Världen är vårt arbetsfält. Ett program om ungdom i U. D.
16.55 Konsert av Norrköpings radioork. Dir.: Tielmo Prendenthal.
17.40 Fiskar, som bygger bo och föder levande ungar. Kåseri av Gert Aurell.
18.00 Grammofonmusik.
1. Rumba tambach (Chamfleury-Hernandez-Blanc-Orefiche). Lecuona Cuban Boys. 2. Vagabondens längtan, vals (V. Vesterinen). Viljo Vesterinens kvartett. 3. Skomakarpolken (Kristiansen-Kjærwilson). Hans Bjerkeling, sång. Sigurd Agrens ork. 4. När det skymmer, vals (Carle-Fritz Gustaf). Margreth Mård, sång. Thore Jederbys ork. 5. Baby's Geburtstag (H. Busch). Frederick Hippmansork. 6. Dansa min docka, potpurri på barnvisor (Tegnér-Edgardt). Sylvan Beré och Margareta Atling, sång. 7. Mazurka (J. Sibelius). Mischa Elman, violin. S. Stjärnöga (W. Stenhammar). Aulikka Rautavaara, sång. 9. Erotikon (E. Sjögren). Hilding Domellöf, piano. 10. Andante espressivo (A. Wiklund). Göteborgs radioork. Dir.: Tor Mann. 11. I männer över lag och rätt ur »Fanal» (K. Atterberg). Sollst: Jussi Björling. Dir.: Nils Grewillius. 12 Festspel (H. Alfven). Göteborgs symoniork. Dir.: Tor Mann.
18.45 Veckans löpsedel.
18.55 Meddelanden.
19.00 Nyheter och väderlek. Dagens eko.
19.30 Miff Görlings trombonekvintett spelar.
19.50 Som jag vill ha det: När älskande mötas. En rapsodi av Urban Stenström. Medverkande: Anna Lindahl och Gunnar Björnstrand.
20.20 Dansk konsert av Stockholms radioork. Dir.: Tor Mann. Solist: Sylvia Schierbeck, sång.
21.10 I generalförsamlingen och utanför. Lennart Dansk presenterar FN-folk.
21.30 Filmens örhängen just nu.
21.60 Franska språkets uppkomst. Föredrag av professor Alf Lombard (Malmö).
22.15 Nyheter och väderlek.
22.30—24.00 Midnattskonsert på grammofon.
1. Hilding Rosenberg: Strråkkvartett nr 4. Garaguly-kvartetten. 2. Ludwig van Beethoven: Strråkkvartett F-dur op. 18 nr 1. Busch-kvartetten. 3. Johann Sebastian Bach: Svit nr 1 G-dur. Pablo Casals, violoncell.

LÖRDAG

Riksprogrammet:

7.00 Melodier i morgonväkten.
7.10 o. 7.25 Morgongymnastik.
7.45 Morgonandakt (domprosten Sam Perman, Luleå).
8.00 Nyheter och väderlek.
8.10—8.30 Frukostklubben. Underhållning vid morgonkaffet. Medverkande: Sigge Fürst, Andrew Walters trio m. fl.
12.00 Klockspelet från Stadshustornet; dagens dikt. Därefter: Jan Martins spelmanstrio spelar folklåtar från Gästrikland.
12.30 Nyheter och väderlek. Därefter: Valutor och fondbörs.
12.55 Tidssignal.
13.00 Sång av Björlingkvartetten (Olle och Gösta Björling, Claes-Göran Stenhammar och Johannes Norrby).
13.25 Druvor, Edamer och vänlighet. Gästrond på holländska landsbygden.
13.50 Gunhild Gråhns sjunger till Kabaretork. Arr.: och dir., William Lind.
14.30 Intermezzo vid Cuba, en sjörövarhistoria ur »Äventyrens öar» av Claes Krantz. Uppläsning av författaren. (Göteborg).
15.00 Konsert av Göteborgs radioork. Dir.: Sixten Eckerberg. Solist: Hilding Domellöf, piano.
16.00 Väderlek.
16.10 Spektakelpalatset. Sagopjäs för modiga barn av Hilding Pawlo. Personer, Greve Mörk i Sinn; Lasse Glad i Hög; Tvätt-Anna; Gubben Oförvägen; Rara Kalara Vallmo m. fl.
16.45 Arbetsliv i Närke.
17.00 Fönstret.
18.00 Helgmålsringning från Leksands kyrka.
18.10 Grammofonmusik.
1. Kosackdans ur »Mazepa» (P. Tjajkovskij). Hallörk. Dir.: Hamilton Harty. 2. Er und sie (R. Schumann). Lotte Lehmann, sång. 3. Scherzo nr 1 h-moll (F. Chopin). Cyril Smith, piano. 4. Oh! Quand je dors (F. Liszt). Marcelle Faye, sång. 5. Hora staccato (Dinicu-Heifetz). Jascha Heifetz, violin. 6. Feuerfest. polka (Jos. Strauss). Wiens filharmoniska ork. Dir.: Clemens Krauss. 7. Jag förtrolled av din make ur »Frasquita» (F. Lehár). Folke Andersson, sång. Willard Ringstrands ork. 8. Weaner Madln, vals (C. M. Ziehrer). William Linds ork. 9. Tea for two (Youmans-Caesar). Joe Reichman, piano. 10. Champis Charlie, foxtrot (Morgon-Iseborg). Henry Lindblom, sång. Thore Jederbys ork. 11. Bonnie, vals (Torres-arr.: Arebro). Lisbeth Bodin och Ewert Granholm, sång. 12. Victoriamarsch (F. von Blon). Militärork. Dir.: Hans Teichmann.
18.55 Meddelanden.
19.00 Nyheter och väderlek. Dagens eko.
19.30 Nöjespatrullen besöker Örebro. Medverkande: Lisbeth Bodin, Harry Brandelius, Sven Arefeldt samt amatörer från Örebro. Conferencier: Lars Madsén.
20.10 Idrottens vardag. Från X-by IF till överstyrelsen.
20.35 Gammaldansmusik på grammofon.
21.00 Laster och dygder: Alf Nyman talar om Tacksamheten (Malmö).
21.20 Ludwig van Beethoven: Symfoni nr 1 C-dur op. 21. Radiotjänsts underhållningsork. Dir.: Sten Frykberg.
21.50 Övernaturligt. En afrikamissionär berättar och en forskare kommenterar.
22.15 Nyheter och väderlek.
22.30—23.15 Modern dansmusik
22.30 Maurice Winnicks ork. från Ciros Club, London. (Överföring från BBC.
23.00 Grammofon.

Annonsera i L. T.

En gyllene boja.

Av ASTRI HILL.

PLÖTSLIGT UPPTÄCKTE JAG en liten man, som pratade och gestikulerade i ett kör. Han flyttade sig från kupé till kupé, och slutligen kom han in till mig.

— Stör jag?

— Nej, för all del.

Han slog sig ner och såg granskande på mig.

— Jaså, ni är dansk. Trevligt folk. Lite långsamma, lite försiktiga kanske, men snabb uppfattningsförmåga.

— Hm....

— Jo, jo — det där vet jag. Jag har haft med många danskar att göra. Mycket begåvade. Förlåt — får jag fråga, om ni har några biinkomster?

— Biinkomster? Neej....

— Det är ju otroligt! Alldeles meningslöst! Eller har ni för stora inkomster kanske?

— Nej, tyvärr inte.

— Där ser ni själv. Ni åker tredje klass. Om ni haft biinkomster, kunde ni ha åkt andra eller kanske första. Biinkomster måste man ha!

— Ja, men det är väl inte så lätt att skaffa sig?

— Jodå. Låt mig bara sköta om den saken! Tala om vad ni är, så skall jag ögonblickligen säga er, vad som passar för er! Titta här! Här är ett brev från en man, som på sin lediga tid säljer knappar i Skåne. Det tjänar han fyrtio kronor i veckan på, och ändå är han dum som en gås. Och här är ett annat från en dam. Ful som stryk, men hon säljer tyger i Värmland, och nu har hon köpt sig både häst och vagn. Och det här är från en fullkomligt omöjlig författare, som tjänar femtio kronor i veckan på att sälja borstar i Stockholm. Ni kan ju få hela Danmark till kund. Förlåt, men vad har ni för yrke?

— Jag är författare.

— Jaså, ni också. Då ska ni ha femtio kronor i veckan i biinkomst. Nej, det blir nog mer. För ni är intelligent. Och ni skall inte sälja borstar. Ni ska sälja ringar. Han sade detta i en ton som om det var fråga om en stor utmärkelse.

— Ja, men jag tror inte — försökte jag invända.

— Ni ska inte vara så där anspråkslös. Då kommer man aldrig fram här i världen!

— Jag tror inte jag passar för att skaffa mig biinkomster.

— Varför inte det? Jag känner många av samma typ som ni, som fått avstå från sina huvudinkomster, därf. att biinkomsterna alldeles tagit loven av dem. Ni är ju faktiskt som skapad för att sälja ringar. Er anspråkslöshet inger förtroende. För tjugo kronor lämnar jag en kollektion på tjugo stycken. Snygga saker. Skräp befattar jag mig inte med. Och samtidigt får ni gratis en liten kurs, där ni får lära er hur man kan säljа dem för fyra kronor styck.

— Ja, men....

— Inga men! Ryck upp er nu! En gratiskurs kan ni väl alltid börja med? Följ med mig nu! Det sitter en dam två kupéer längre bort. Hon skall köpa!

*

Naturligtvis kunde jag följa med honom. Det var väl inget ont i det. Förresten började han intressera mig — rent psykologiskt sett.

— Vafalls? Vad menar ni....

— Vad livet är trist i alla fall!

— Ja, förlåt, min bästa fru....

— Fröken!

— Jaså fröken — ja, förlåt, men det finns något hos er, som påminner om min mor. Och jag tycker livet är trist därför att jag just hört en sån sorglig historia.

— Såå.

— Ja, mycket sorglig! Den unge mannen — han sänkte rösten till en viskning — som står där ute i korridoren — nu höjde han åter rösten — förresten kan han inte höra vad jag säger, han är nästan döv! Men det är verkligen för sorgligt, han har just förlorat sin fästmö!

— Är hon död?

— Nej, men hon övergav honom för en annan. De skulle snart ha gift sig. Han hade till och med satt bo för allt han ägde och gett henne alltihop. Det enda han har kvar är den här förtjusande lilla ringen, som han måste sälja. Ja, jag tyckte verkligen så synd om honom, att jag lovade försöka hjälpa honom. Den skulle väl händelsevis inte passa er?

Genom rutan såg jag, hur han provade den på henne.

— Förtjusande! Vad den klär er hand! Man kan nästan tro, att den är köpt just för er!

Damen viskade något, som jag inte kunde uppfatta. Så prasslade det av sedlar.

— Tack. Fem kronor ja!

Affären var avslutad. Jag ämnade just dra mig tillbaka, då mannen fortsatte:

— Förlåt, att jag säger det. Men de här ringarna borde inte skiljas åt. Det här är nämligen hans.

Damen viskade något och så prasslade det åter av sedlar.

— Tack fröken, jag hoppas de för lycka med sig!

— Jag skyndade tillbaka till min kupé och mannen följde strax efter

— Där ser ni, sade han. Det är ju ingen konst! Här är tio stora och tio små — alltså tjugo stycken. Femton kronor!

Munnen gick i ett kör på honom. Snart satt jag där med handen full av ringar men femton kronor fattigare.

Så försvann han.

*

Vid middagen i restaurangvagnen satte sig damen mitt emot mig och såg medlidsamt på mig. Hon lämnade bordet före mig, och när jag kom tillbaka till min kupé, låg herringen i en tom tändsticksask på min plats. När jag gick ut i korridoren för att röka, stod hon i andra ändan och såg svärmiskt på mig medan hon snurrade en ring på sitt finger. Plötsligt gick hon fram till mig.

— Är ni ledsen för det? skrek hon i örat på mig.

Till all lycka kom jag ihåg att jag var döv, och bara nickade.

— Det ska ni inte vara! skrek hon uppmuntrande.

Hon skrek så högt, att medpassagerarna började titta litet undrande på oss, och jag beslöt mig försöka få tag i mannen med ringarna, men kunde inte finna honom.

När jag kom tillbaka såg jag henne just lämna kupén och hittade ett brev på hyllan. "Var inte ledsen!" skrev hon. "När det nu givit mig er ring, så kan Ni kanske meddela mig Er adress? Det skulle ju ännu kunna hända något...."

De där sista orden skrämde mig verkligen. I min nervositet räkade jag tappa asken där jag lagt mina tjugoen ringar. Den föll ned på golvet, och fyra eller fem ringar rullade ut i korridoren . En sekund senare störtade damen in som en furie och slängde den ring, hon nyss burit på sitt finger, i huvudet på mig.

Nu har jag alltså tjugotvå ringar, och om jag lyckas sälja dem, skulle de representera ett värde av etthundratrettio kronor. Men jag törs faktiskt inte skiljas från en enda av dem.

PENGAR till JUL!

Det lättaste sättet Du kan tjäna pengar på är att sälja Julkvällen, tidningsfolkets egen tidning. Den är populär, det är klart, så bra som den är! Säljer Du t. ex. 100 ex. av Julkvällen (som Du inte kan undgå att göra) så tjänar du 105:— kronor!

Sätt i gång nu så blir det stora pengar till jul!

Till Expeditionen av JULKVÄLLEN, Stockholm
Sänd mig omgående gratisprov och villkor på Julkvällen (Publicistklubbens jultidning)

Namn _____
Adress _____
Postadress _____

Obs.! Föreläljare skall ha fyllt 13 år.

Sänd in kupongen idag!

JULKVÄLLEN

Boknytt

KÖDA HÄXAN, söderhavsroman av Garland Roark. Ljus förlag. Pris 14:00, inb. 17:50.

Fantastiskt strålande är det betyg man måste ge denna skildring från Söderhavets tjusande värld. Men det är ingen historia, som passar sentimentalt folk, tvärtom bjuder den på många hårdkokta bragder och hårda tag. Men man följer den store tradern och kvinnotjusaren Rolls i alla hans äventyr och man tjusas av hans förmåga att ta folk, inte minst kvinnorna. En stark roman om starka människor, hetsiga öden och katastrofala händelser, en roman, som slukas med ett fantastiskt intresse.

LYDIA BAILEY, roman av Kenneth Roberts. Bonniers Pris 17:50, inb. 22:50.

Nordvästpassagens och Arundels författare har börjat söka sig från Amerikas historia för att hitta material. Och intet ont i det. Det solstekta Haiti får lämna plats åt handlingens första del, medan man sedan får förflytta sig till Medelhavet med dess på 1700-talet allenahärskande turkiska sjörövare. Den unge mannen från USA och den sköna Lydia Bailey har många hårda öden att gå till mötes innan deras kärlekssaga får ett gott slut. Och liksom i sina föregående romaner förmår författaren att ge liv och fantasi åt alla äventyren.

Prenumerera på Laholms Tidning!

BASKER VILLE

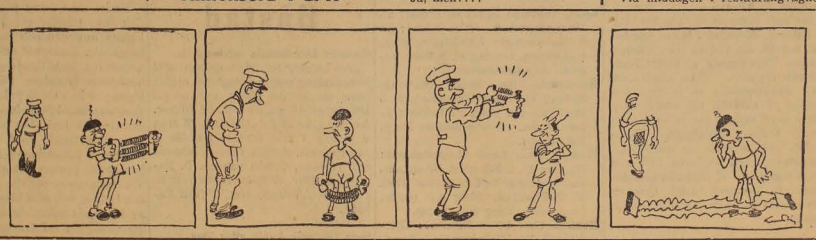

Ungdomsdrömmar

Svensk kärleksroman från sekelskiftet

(190)

En afton, då de båda väninnorna varit ute tillsammans och som vanligt styrt sina steg åt det håll, där Märta visste, att grave Stjärnesvärd måste gå varje dag till och från sitt arbete, föreslog Anny att gå ett slag upp och ned på Regeringsgatan. Märta kände själv, att hon rodnade starkt — det var ju just där Henrik Stjärnesvärd bodde — men Anny märkte ingenting.

De gingo raskt framåt, och fröken Manderhielm kunde inte förstå, varför Märta så ofta kastade sina blickar åt sidorna — hon visste inte, att hon räknade husnumren.

— Har du några bekanta här någonstädes? frågade hon plötsligt litet otåligt.

— Nej, det vet du väl, kära Anny!

Strax därpå stannade hon dock och stirrade frånvarande framför sig; hon hade vänt sig åt sidan, och dennes blickar hängde fast vid några trappsteg nedanför en helt vanlig port.

— Men Märta, vad är det åt dig? Kom! — Anny drog henne just med våld med sig därifrån, då en mörkklädd herre gick förbi dem på gatan, hälsade artigt, då han såg fröken Manderheilm, och försvann därpå hastigt in genom porten.

— Vem var det? frågade Märta hastigt.

— Vet du inte det? svarade Anny med eftertryck. — Det var ju greve Stjärnesvärd.

Det blev en lång paus, men fröken Manderhielm kände på armen, som vilade under hennes, att det gick en lätt darrning genom Märtas kropp. Och då de kommo fram till en lykta, såg hon, att hennes ögon glänste med en underbar glans. Hon påskyndade än mer sina steg och drog sin väninna med sig ned för Hamngatan över Nybroplanen och Arsenalsgatan.

Då de stannade utanför fröken Auroras bostad, räckte Märta nästan skyggt fram sin hand.

— God natt, Anna, tack för i kväll!

— God natt!

Den aftonen satt Märta länge uppe, då hon kommit in till sig. Det hade fallit en känsla av lugn trygghet över henne — hon kände, att hon var starkare än förr.

Hon hade sett honom skymta förbi sig, och hon hade känt hans närvaro, innan Anny uttalat hans namn. Men om hon haft att välja mellan att gå fram och räka honom eller endast se honom, skulle hon ha valt det sista, det visste hon nu. Allting hade förefallit hennes helt annorlunda, än hon trott, hon hade blivit lugnare, trots allt, hon hade efter många strider segrat i kampen mot sina känslor. Icke så att hon älskade honom mindre än förr, men det hade brett sig någonting mera stilla och dämpat över hennes känsloliv, och det föreföll henne nu, som om det hela med tiden skulle kvarstå i hennes själ som endast ett ljust minne för livet.

Då det blivit så, skulle hon känna sig så tacksam i sitt hjärta. Hans bild skulle intet i världen kunna utplåna hos henne, men längtan efter att tillhöra honom skulle dämpas mer och mer, just därför att hon allt tydligare insåg det omöjliga häri. Hon tyckte sig redan nu på god väg att kuva denna längtan.

Och ju mera dagarna skredo framåt, ju lättare kände hon det, ty för varje vecka, som försvann, var det nästan, som om det florsfina täckelse, hon brett över det förflutna, blivit ett uns tjockare.

— — —

En morgon i februari, då hon återvände hem från sin sedvanliga morgonpromenad, kom fröken Aurora emot henne, frisk och rörlig som alltid.

Jag har en så god plan, ropade hon. — Vi skola i afton gå på teatern och taga Anny Manderhielm med oss. Har du lust?

Märta var ovanligt vacker, där hon stod, med en frisk, skär rodnad över de finhylta kinderna.

— Visst har jag lust, svarade hon också ovanligt glatt och smålog helt skälmskt åt den gamla fröken.

På aftonen följdes de åt till Dramatiska teatern; fröken Manderhielm hade de hämtat i förbifarten.

Märta tycktes ovanligt munter och språksam, både Anny och fröken Aurora hade knappast någonsin sett henne sådan förr, den förra åtminstone icke på många år.

Då ridån gått ned för näst sista akten och det åter blivit ljust i salongen, föreslog fröken Aurora, att de skulle röra på sig litet; värmen var nästan tryckande. De sutto i mitten på nedre parkett och reste sig upp, då några herrar kommo ned från övre parkett för att gå ut genom en av dörrarna vid sidan. Två av dem kastade en hastig blick åt bänkraderna, stannade plötsligt och gjorde en artig bugning, innan de försvunno. Både fröken Manderhielm och Märta besvarade hälsningen, men då fröken Aurora vände sig om mot sitt unga sällskap, såg hon, att den unga flickan blivit alldeles blek och stödde sig tungt mot ryggstödet på bänken. Anny märkte det också strax; hon ryckte till av förvåning, då hennes blick föll på Märtas bleka drag, och då hon lade sin arm bakom hennes rygg för att stödja henne, kände hon att hela hennes kropp skälvde.

Fröken Aurora blev helt förskräckt.

— Kära, vad är det, vad är det? sade hon halvhögt. — Gud, vad hon är blek! — förttor hon, vänd till Anny. Låt oss få henne ut och ge henne litet vin. Här är så kvävande hett inne.

Då de kommit ut i korridaren, gick fröken Aurora genast för att ställa om att få et litet enskilt rum inne på kaféet, och inom några minuter låg Märta på en soffa, och den gamla fröken hällde själv ett glas vin i henne.

Det dröjde en lång stund, innan Märta yttrade ett ord. Även fröken Aurora och Anny sutto tysta och förstämda.

— Vem var det ni hälsade på? frågade fröken Aurora en stund senare, då Märta satt sig upp och tycktes bättre.

De båda unga flickornas blickar möttes instinktmässigt.

— Ett par officerare av våra bekanta, svarade Anny ogenerat.

— Och vad hette de? frågade den gamla fröken, vars väckta nyfikenhet inte så lätt vad stillad.

— En hette Berner, svarade Anny åter med samma orubbade lugn som nyss, den andres namn minns jag sannerligen inte, jag har endast räkat honom på ett par baler.

— Och Märta minns väl inte heller hans namn? frågade fröken Aurora åter med en misstänksam blick.

(Forts.)