LAHOLMS TIDNING

N:R 52. ARG. 17. Ansvarig utgivare: J. B. Bengtsson ONSDAGEN DEN 3 MARS 1948 Laholms Tidnings Tryckeri, Laholm. Lösnummer 12 öre.

Benesjs avgång hemlighålles?

Svarta boken:

Kung Alkohols syndaregister i tjugo band

STOCKHOLM den 2. (TT)

"Svarta boken", ett verk av 71 klippcirklar inom lika många godtemplarloger i Sverige, visades på tisdagen för statsminister Erlander, statsråden Wigforss, Weijne och Danielson. Det skedde vid en uppvaktning som landshövding Wagnsson, kapten Rune Rydén och kammarskrivare Arnold Sabel hade för statsråden.

Svarta boken består av 20 band med 8,475 tidningsurklipp om olyckor och brott av olika grader, där starka drycker i någon form haft sitt finger med i spelet. Ett antal klipp om alkoholkonsumtionen ger ytterligare relief åt olycks- och brottskrönikan.

VINTRIGT KUTTERSMYCKE. SM i isjaktsegling avgjordes på söndagen på Stora Värtan utanför Stockholm. Här ses operans premiärdansös Cissi Ohlsson-Åhrberg som kuttersmycke på sin mans jakt.

Prag meddelar att presidenten har insjuknat

LONDON den 2. (TT — Reuter).

En uppgift i en London-tidning att Benesj skulle ha avgått från presidentposten dementerades kategoriskt på tisdagen av en talesman för den tjeckoslovakiska ambassaden här.

Enligt London-tidningen skulle kommunisterna inte ännu ha tillåtit att hans avgång offentliggjordes av fruktan för den våldsamma reaktion som en sådan sak skulle framkalla bland folket.

— En talesman för det tjeckoslovakiska informationsdepartementet meddelade på tisdagskvällen enligt Hamburgs radio att president Benesj insjuknat i sitt hem utanför Prag. Han vårdas av sin personlige läkare. När han återvänder till huvudstaden är icke känt.

— Det finns ingen plats för någon omstörtningsopposition vare sig i regeringen eller den nationella fronten, förklarade kommunistpartiets generalsekr. Slansky vid ett möte med ledande partimedlemmar här på tisdagn.

I sitt anförande berörde Slansky den nationella frontens och aktionsutskottens nya uppgifter i Tjeckoslovakien. Han framhöll att aktionsutskotten kommer att bli permanenta organ. De får bl. a. rätt att yttra sig över partiorganens sammansättning och delta i utrensningen av det socialdemokratiska partiet. Det åligger dem också att övervaka press- och propagandaverksamheten.

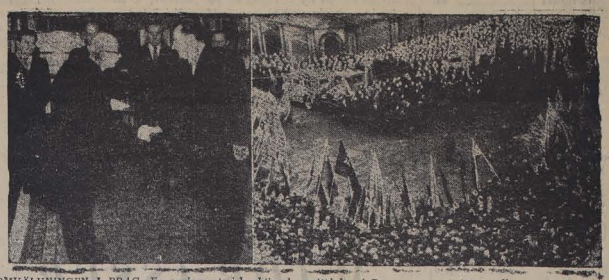

OMVÄLVNINGEN I PRAG. En parlamentarisk aktionskommitté har i Prag uppmanat vissa medlemmar av parlamentet att underteckna en försäkran om lojalitet mot den nya nationella fronten. — President Benesj skakar hand med konseljpresident Gottwald, sedan det nye kabinettet avlagt eden i presidentpalatset. — Stora folkmassor åhör konseljpresident Gottwalds regeringsdeklaration på ett av Prags torg.

Stalins brev ej översatt diskussionen meningslös!

HELSINGFORS den 2. (TT — FNB)

De finska riksdagsgrupperna behandlade på tisdagen den av Sovjetunionen föreslagna vänskaps- och biståndspakten. Regeringen har sedan i fredags inte varit i kontakt med riksdagsgrupperna, och dessa har inte haft någon säker grundval för sina diskussioner, inte ens en officiell översättning till finska av Stalins brev till Paasikivi. Grupperna har sålunda inte kunnat fatta några beslut och komma till någon principiell ståndpunkt i saken.

Den socialdemokratiska partistyrelsen och partiets riksdagsgrupp sände på tisdagen ut en deklaration som framhåller att det är Stalin som har tagit initiativet till paktförslaget. Denna allvarliga politiska fråga, heter det, har sålunda kommit att behandlas, trots att den överväldigande majoriteten av Finlands folk och de socialdemokratiska partimedlemmarna är övertygade om att vårt land borde stå vid sidan av stormaktsgrupperingarna och de militära blocken.

Fru Hertta Kuusinen, folkdemokratiska riksdagsgruppens ordförande, meddelar att partiet uttalat sig positiv till frågan. Hon sade vidare, att hon inte diskuterat paktfrågan med vare sig Stalin eller någon annan redan under sitt besök i Moskva vid nyåret.

Enligt vad finska notisbyrån erfar från officiellt håll har regeringens utrikesutskott icke fattat något beslut i frågan om avslutandet av en pakt mellan Sovjetunionen och Finland.

Bramstorp: Vi stödjer förnuftig ransonering

"Man ska hålla sig till sanningen. Visst har regeringen handlat valhänt i många avseenden och visst gör kommissionerna också misstag, men ska man kritisera så måste man veta vad man talar om. En opposition som opponerar utan sakskäl kan inte behålla folkets förtroende. Vi vill stödja en förnuftig ransonering, men den ska vara kontrollerad så att inte bara jordbrukarna får sitta emellan. Slakteriorganisationerna har godkänt slaktgodemänen — då bör dessa inte kallas rackare eller Epa-poliser".

Detta yttrande som var ett av de mera uppmärksammade vid gårdagens riksdagsdebatt om Krangelsverige fälldes av hr Bramstorp (bf) som därmed i viss mån ljöt olja på de upprörda vågorna. Debatten var föranledd av hrr Fallas (h) och Ståhls (fp)) interpellationer angående Krångelsverige och krisförvaltningen. Interpellationer jämte svar refereras separat på annat ställe i dagens tidning.

I debatten yttrade sig bl. a. statsministern som meddelade att krisförvaltningen den 1 jan. hade 2,500 anställda mot 3,500 i okt. 1945. Av en f. ö. klok och kunnig man har jag emellertid hört, sade statsministern, att han på fullt allvar trodde att antalet var minst 100,000. Krisförvaltningen är, förefaller det, snarast för liten. Vi reglerar på det sätt vi gör, därför att det är ont om varor. Fördelningen kan göras antingen genom en sådan reglering eller genom en prisstegring. Den senare vägen har vi inte velat gå.

Folkhushållningsministern sum även tog till orda trodde inte att de svenska bönderna räkar i samvetsnöd för att de inte skulle kunna fylla i blanketterna på kilot. Det räcker med en kombination av sunt bondförnuft och de sifferkunskaper vara bönder besitter. Statsrådet Sträng kunde inte första den våldsamma opposition mot slaktgodemännen innan de ens flyttat in i ladugårdarna. Han redogjorde för anledningen till den skärpta kontrollen och nämnde att 25 milj. kg kött och fläsk gått ut i svarta marknaden. Med den befolkningsökning och den ökade köpkraften sedan 1938 är det inte troligt att vi nu vid en fri förbrukning av kött och fläsk skulle hålla oss till de 288 milj. kg pr år vi då konsumerat. En våldsam prisstegring skulle ha blivit följden. Statsrådet hävdade att den fortsatta ransoneringen är ett intresse för bönderna som alltid upprätt lojalt men som liksom Sveriges slakteriförbund haft »loppor i pälsen», som försökt göra egna affärer vid sidan av den legala handeln.

Efter hr Bramstorps inlägg underströk hr Falla (h) att epapolis är den mest adekvata benämningen på slaktgodemännen. Hr Sträng borde reservera indignationen för ett lämpligare tillfälle.

Sovjet tar tyska kulturföremål som skadestånd

BERLIN den 2. (TT — DP)

De över hundra år gamla citronträden och lagerträdden i Sans-Soucis slottspark skall föras bort till Sovjetrysslands varmare trakter och emballaget har nu kommit till Potsdam. Ungefär 60 procent av plantorna i slotsparken har beslagtagits av Sovjets forskningsinstitut. I Tyskland hoppas man att citronträden liksom även de redan år 1945 bortförda värdefulla konstföremålen i slottsbyggnaderna skall anses ingå i de tyska skadeståndsprestationerna.

Flyttande hyresgäst värre uppskörtare än hyresvärd?

STOCKHOLM den 2. (TT)

En deputation från Sveriges Fastighetsägarförbund uppvaktade på tisdagsmorgonen statsrådet Zetterberg och framhöll de allvarliga erinringar som fastighetsägarna har att göra mot den påtänkta ändringen av hyresregleringslagen, varigenom hyresgäster skulle få rätt att genom byte sätta annan i sitt ställe även mot husvärdens vilja.

Om lagen genomfördes, skulle den komma att innebära att hyresgästen skyddas i sitt intresse att favorisera sina släktingar och vänner, och eftersom den öppnar möjligheten för hyresgästen att ekonomiskt utnyttja själva innehavet av ett hyreskontrakt: skulle den få till följd att organiserat schackrande med lägenheter, varvid personer med begränsade ekonomiska möjligheter skulle slås ut ur konkurrensen.

— Hyresgästernas Riksförbund tillstyrker den föreslagna rätten för hyresgäster till lägenhetsbyte utan medgivande av hyresvärden. Genom att ge hyresgästerna subjektiva rättigheter eliminerar man de fall, då hyresvärdarna begärar sig otillåtna förmåner för att medge lägenhetsbyte.

— Statens hyresråd avstyrker, då resultatet av den föreslagna lagändringen endast skulle bli att den rätt som hyresvärden f. n. har att själv välja hyresgäst flyttas över på lägenhetsinnehavaren.

I promemorian om lagförslaget har det uppgivits, säger hyresrådet, att det förekommer att hyresvärdar för att samtycka till lägenhetsbyte betingar sig särskilda förmåner. Erfarenheten torde visa att det kanske än oftare är avflyttande hyresgäster som betingar sig avträdessummor, ofta i form av oskäliga priser för några enkla inventarier. Hyresrådet anser att lagändringen skulle medföra risk att dessa olagliga och svårätkomliga transaktioner ökar i omfattning.

HANDGRANATER REALISERAS. Handgranater, pistol- och gevärsammunition säljes öppet i arabiska butiker i Jerusalem.

Industrierna mobiliserar brandförsvar

STOCKHOLM den 2. (TT)

Ett brandförsvar håller nu enligt St.-T. på att mobiliseras för att få ett slut på de tilltagande industribränderna i landet. Ett intensifierat samarbete har inletts mellan statspolisen, försäkringsbolagens brandingenjörer, industrin själv och de militära myndigheterna. Denna brandförsvarsplan går bl. a. ut på att så snabbt som möjligt få till stånd en effektiv bevakning vid de svenska industrierna.

60 experter utsedda av försäkringsbolagen har fått till uppgift att organisera detta skydd vid cirka 1,300 olika industrianläggningar, vilket i praktiken får formen av särskilda brandskyddskommittéer, där både fabriksledningen, arbetsledarna och arbetarna själva är representerade. Dessutom utses jourhavande brandvakter som går på pass dygnet runt. Redan nu har 400 industrier hunnit få sådana skyddskommittéer.

Under 1947 var brandskadorna de hittills största, 105 milj. kr varav 70 milj. på industrierna — eller tre gånger större än normalt. Då inträffade 181 storbränder, varav 12 på belopp mellan 1 och 6 milj.

Norges bönder kräver protestnot till Prag om kommunistterrorn

GJOVIK den 2. (TT — NTB).

Ordförandena i flera norska jordbrukarorganisationer och en del andra framträdande personligheter har sänt regeringen en resolution, vari det heter: Det öde som drabbat Tjeckoslovakien och dess folk har väckt sorg, harm och fruktan. Alla måste positivt ta ställning mot den kommunistiska expansionslusten, och över hela Norge stiger det fram en känsla av harm över den brutalitet som det tjeckiska folket har utsatts för. Våra myndigheter bör snarast möjligt ta ståndpunkt till saken och vi hemställer därför till regeringen att sända en not till den tjeckoslovakiska regeringen och ge tydligt uttryck åt det norska folkets fördömande av övergreppen i Tjeckoslovakien.

Straffområdet för spioneri begränsas i reviderad lag

I en 480 sidor stor proposition lade justitieministern på tisdagen fram en ny huvuddel i den pågående revisionen av 1864 års strafflag. I detta avsnitt av reformarbetet behandlas brott mot staten och allmänheten.

I 2 kap. föreslås enhetliga regler om förverkande av egendom som kommit till brottslig användning. En principiellt viktig nyhet är en allmän regel, att då någon haft vinning av brott ett därmot svarande belopp skall kunna förklaras förverkat. I 3 kap. föreslås bl. a. en väsentlig omläggning av bestämmelserna om delaktighet i brott. Den principiella skillnaden mellan gärningsmannaskap och delaktighet bortfaller. Även om i ett visst fall ingen kan straffas som gärningsman, skall sålunda envar som med råd eller dåd främjat gärningen vara straffbar, förutsatt att brott kommit till stånd.

Vad beträffar de särskilda brott, som behandlas i propositionen, har i 8 kap. upptagits de mot statens yttre säkerhet riktade brotten, främst spioneri. I föreslaget har de under krigsåren tillkomna stadgarna omarbetats för att vinna en skarpare gränsdragning kring det straffbara området. Det under kriget införda brottet "olovlig underrättelseverksamhet" återfinnes endast i så måtto, att det upplas straff för militärt spionage mot främmande makt. Detta brott har angivits så att någon, med uppsåt att gå främmande makt tillhanda, efter åtagande eller mot ersättning bedriver verksamhet för att skaffa uppgifter som rör annan främmande makts militära förhållanden av hemlig natur. En väsentlig minskning av det straffbara området har skett även i fråga om gärningar som är ägnade att skada rikets vänskapliga förbindelser med främmande makt.

Ny jättelik SB-affär i Norrland

En svarta börsaffär av stora mått är för närvarande under polsutredning i Norsjö. Trådar från denna går ut över tre norrlandslän, Västerbotten, Norrbotten och Västernorrland. I en livsmedelsaffär är 40,000 kg socker borta och dessutom även en hel del mjöl och andra varuslag.

3 pojkar på kälke överkördes av bil

KARLSTAD den 2. (TT)

Tre minderåriga pojkar skadades svårt vid en trafikolycka i Fensbol strax utanför Torsby på måndagen, då de med en bob körde mot en taxibil, den svårast skadade, 11-årige Helge Ekström, avled på tisdagen utan att ha återfått medvetandet. Pojkarna åkte på en avlägsvåg till stora landsvägen. Sikten var skymd av höga snökanter, varför chauffören inte observerade pojkarna. Bilens ena främre slänkskärm träffade kälken, som smulades sönder, och pojkarna kastades flera meter framåt vägbanan. Av de övriga skadade har en 9-årige Uno Persson ännu ej återfått medvetandet. Den tredje pojken, 5-årige Torsten Olsson, är utom all fara.

100,000-tals tjecker blir "utrensade"

PRAG den 2. (TT — Reuter).

Enligt inoffieciella beräkningar uppgår antalet av dem som förlorat sitt arbete eller förflyttats till mindre ansvarsfulla poster i samband med utrensning till flera hundra tusen. I enbart en fabrik — en stålfabrik i Mähren — uppges det att 1,100 personer avskedats för att de vägrat att underteckna en förklaring om lojalitet för den nya regeringen.

Inrikesdepartementet meddelar att flera medlemmar i de nationella säkrhtsstyrkorna kommr att anklagas för att ha sökt åstadkomma en "militärrevolt".

— Den tyska polisen i Furth Am Wald de invid den tjeckiska gränsen rapporterar att den tagit hand om 46 tjeckiska flyktingar, som de senaste dagarna tagit sig över gränsen in i den amerikanska zonen. Alla tycks tillhöra de intellektuella kretsarna.

Ytterligare omkring 25 tjecker har omhändertagits i Marktredwitz längre norrut. Polisen vägrar på de amerikanska militärmyndigheternas order presskorrespondenterna tillåtelse att intervjua tjeckerna.

Franska kommunisterna intar "kuppberedskap"

PARIS den 2. (TT — Reuter)

Kommunistiska "försvarsutskott" håller på att bildas i Frankrike efter mönster av aktionsutskotten i Tjeckoslovakien, uppger France-Soir, som citerar Kominforms senaste nyhetsbulletin från Belgrad.

Enligt bulletinen omfattar den kommunistiska verksamheten i Frankrike upprättande av en »försvarsorganisation» inom olika grenar av näringslivet och »försvarsutskott» inom olika befolkningsskikt. Syftet med dessa organ sägas vara »att försvara Frankrikes ekonomiska och politiska oavhängighet genemot den angloamerikanska imperialismens expansionstendenser». Kommunistiska försvarsutskott har redan bildats vid 70 flygplansfabriker och andra håller på att organiseras vid bilfabrikerna och kraftstationerna samt inom byggnadsindustrin, meddelas det i kominformpublikationen.

En talesman för inrikesminister Much förklarar, att meddelandet om att s. k. försvarsutskott upprättats i hela Frankrike av det franska kommunistpartiet inte innebär någon nyhet för inrikesministeriet. Dessa påminner egendomligt om de aktionsutskott, som hjälpte kommunistpartiet att gripa makten i Tjeckoslovakien. Polisen och säkerhetstjänsten är fullt medvetna om den spridning dessa försvarsutskott har i Frankrike.

Laholms Tidning

Smedjegatan, Laholm.

Dagligt nyhets- o. annonsorgan för Laholms stad och södra Halland, Markaryd samt angränsande delar av sydvästra Småland och nordvästra Skåne. Lösnummer 12 öre.

Redaktör: GUSTAF BERTLAND.

Telefoner:
Redaktionen ... 300
Expeditionen och annonskontoret ... 299
Annonschef Axel Larssons bostad ankn. ... 299

Prenumerationspris:
Vid postprenumeration och hembärning helår 17:—, halvår 9:25, kvartal 5:— och månad 1:85. Vid avhämtning på tidningens exp: Helår 16:—, halvår 8:65, kvartal 4:50 och månad 1:75.

Annonspriser:
Före text ...... 21 öre pr mm.
Textsida ...... 23 " " "
Särsk. begärd placering å textsida 25 " " "
Annonser till första sidan mottagas icke.
Under rubrikerna: Borttappat, Önskas hyra och Platssökande .... 18 öre pr mm.
Förlovnings-, lysnings-, vigsel- och födelseannonser 6 kronor.
10 proc. förhöjning för annonser inlämnade efter kl. 8 fm. till införande i samma dags tidning.
För hänvisning till och svars emottagande debiteras 50 öre.
PRISFÖRHÖJNING debiteras med 30 procent för annonser beordrade med petitstil.
10 procents förhöjning lördagar och dag före helgdag.

Markarydskontoret:
Platsred.: SVEN B. JONSSON. Villagatan, Markaryd. Tel. 150.

Dödsfall

Min käre fader

Sven Nilsson

avled i dag i en ålder av 88 år, innerligt sörjd och saknad av släkt och vänner.

Laholm den 2 mars 1948.

HILMA

Tage, Bertil.

Mor har räckt ut handen,
Far har fattat den.
På den andra stranden
Mötas de igen.

Andréns Begravningsbyrå
KISTOR och SVEPNINGAR alla prislägen. Allt ombesörjes.
Stortorget, Laholm. Tel. 69.
Sommarbost. Mellbystrand. Tel. 69

SIGFR. E. ANDERSSONS BEGRAVNINGSBYRA
Gamlebygatan, Laholm.
REKOMMENDERAS.
Kistor, Svepningar till platsens billigaste priser.
Allt ombesörjes. Tel. 175.

KRANSAR och BUKETTER
Smakfullt bundna. Till humana priser.
Kist- o. Altardekorationer utföras
FLORA BLOMSTERHANDEL.
Tel. 114, Laholm.

Vid DÖDSFALL
Vänd Eder till
VEINGE BEGRAVNINGSBYRA.
KRANSAR, BUKETTER, SVEPNINGAR och KISTOR till ortens lägsta priser.
Blomsterförmedling till in- och utlandet.
Hämtning från dödsorten ombesörjes.
VEINGE MÖBELAFFÄR. TEL. 61.

SVENSSONS BEGRAVNINGSBYRA.
Tel. 54 Ränneslöv.
Tel. 68 Vallberga.
KISTOR och TILLBEHÖR i alla prislägen.
Hämtningar å dödsorterna
Allt ombesörjes.

Kreaturs- och Lösöreauktion.

Tisdagen den 9 mars 1948 kl. 1 em. låter lantbr. **Oskar Nilsson, Körsveka, Knäred**, på grund av ändrad jordbruksdrift genom auktion försälja 2 prima arbetshästar, 5 och 11 år, 5 goda mjölkkor, delvis i snar kalvställning, reaktionsfria, 1 modersugga, grisning 7/4, 1 halvstor gris, en del unga värphöns, 2 åkvagnar, därav en almvagn i prima skick, en ny bilvagn, ett par kälkar, 1 hästräfsa, 1 ringvält, div. övriga åkerbruksredskap, stifttröska med vandring, harpa, ett par nya arbetsselar, mjölkkärl, ett parti välbärgad havrehalm m.m. Villkorlig kredit till den 1 okt 1948 med äganderättsförbehåll.

Knäred den 2 mars 1948. **Sigfrid Carlsson.**

Torsten Dufva, Advokatbyrå.
Ledamot av Sveriges Advokatsamfund.
Lokal: Rådhuset - Laholm. Tel. 172.
Kontorstid: kl. 9—5.

MADRASSER
stoppade med vit vadd, i storlek 75×190 cm.
Vaddtäcken med vit vadd, klädsel satin och siden. Flera kval.
Kuddar, Filtar m. m.
STOR SORTERING!
BÅSTADS MÖBELAFFÄR
Tel. 234 GUSTAF HOLM Båstad

Pappersavfall,
stickylle, ull, bivax, tomflaskor, krossglas, tomfat, ben, metaller och järnskrot köpes till högsta gällande priser. Vattentunnor till salu.
S. Aronsson, Skrotaffär.
Hamnupplaget.
Halmstad. Tel.: Namnanrop: S. Aronson.

Högsta priser på chokladvaror m. m. FOLKHUSHÅLLNINGEN

Priskontrollnämnden har fastställt ändrade högsta priser på chokladvaror m. m. Se nämndens meddelande *nr 995*, som kan hämtas hos kristidsnämnderna. Bestämmelserna träda i kraft *den 3 mars 1948*.

Bestämmelser om höjning av stoppriser på vissa med varuskatt belagda varor

Priskontrollnämnden har — med anledning av Kungl. förordningen den 27 febr. 1948 (nr 66) angående ändring i förordningen den 25 maj 1941 om varuskatt — beslutat meddela tillstånd till höjning av nu gällande stoppriser beträffande sådana varor, för vilka den nu utgående varuskatten skärpes eller varuskatt införes. Se nämndens meddelande *nr 996*, som utsänts till priskontoren och kristidsnämnderna, där de av bestämmelserna berörda kunna taga del av desamma. Bestämmelserna träda i kraft *den 3 mars 1948*. Såvitt angår fabriks- och importpriser må dock bestämmelserna tillämpas jämväl i fråga om leveranser den 1 eller den 2 mars.

Stockholm den 1 mars 1948. STATENS PRISKONTROLLNÄMND

Normalpris på viss dansk ost. FOLKHUSHÅLLNINGEN

Vid försäljning av dansk ost med en fetthalt i torrsubstansen av minst 20 men mindre än 30 procent skall *fr. o. m. den 1 mars 1948* och tillsvidare såsom normalpris gälla följande pris per kilogram, nämligen vid försäljning till handlande 2 kr. 85 öre och vid försäljning till förbrukare 3 kr. 60 öre.

Stockholm den 28 februari 1948. STATENS LIVSMEDELSKOMMISSION.

Normalpriserna på bräss FOLKHUSHÅLLNINGEN

samt senor och svans av nötkreatur upphävas fr. o. m. 1 mars 1948. Se cirkulär 3048.

Stockholm den 28 februari 1948. STATENS LIVSMEDELSKOMMISSION.

TILL SALU
Licensfritt bränsle
Bobinklampar i björk i c:a 20 cm. längder. Leverans i hela billaster på c:a 14 lm^3.
HALLANDS SKOGSÄGAREFÖRENING, Halmstad.
Tel. "Skogsägareföreningen".

Inredning till
Damfrisering
4 arbetspl., något beg., säljes billigt vid snar affär. God kvalitet på app. o. inredn. garanteras. Svar till "Bra tillfälle", d. t. k., f. v. b.

Prima vetehalm
och foderbetor, hemkörd, till salu.
Tel. 55 Tureby.

HÖ
i pressade balar till salu. Nils R. Nilsson, Adala. Tel. 103 Veinge.

Glasögonhuset
STORA TORG 7
HALMSTAD

Laholms Skytteförening
håller årsmöte på Lagagården, lördagen den 6 mars kl. 1900.
Ärende enl. stadgarna.
Efter förhandlingarna märkes- och prisutdelning.
Samkväm.
Styrelsen.

Våxtorp
Pensionsnämnden sammanträder å vanligt ställe onsdagen den 10 mars kl. 5 e. m.
Ansökningar skola vara inlämnade senast måndagen den 8 mars.
Erik Nilsson.
Ordförande.

Skottorpsort. Jordbrukskassa
kallar medlemmarna till årssammanträde i Skummeslövs folkskola onsdagen den 10 d:s kl. 7 em. Ärende enl. paragraf 17 i stadgarna. Möt upp allmänt.
Styrelsen.

Skjutvarning.

Skjutning med artilleri med skarp ammunition äger rum från terrängen väster Svensbygget mot F 14 bombfält nordöst Viltrabygget måndagen den 8. mars 1948 kl 0630—1400.

Farligt område: F 14 bombfält.

Skjutning med eldhandvapen och kulsprutor äger rum från Viltrabygget—Lossbygget—Bästhult i nordlig riktning tisdagen den 9. mars 1948 kl 0630—1400.

Farligt område: F 14 bombfält samt området öster därom intill länsgränsen mellan Högsjön och 1 km nordost Räfshult.

Det är förenat med livsfara att vidröra icke kreverade projektiler. Hittade ammunitionseffekter få vid laga ansvar icke bortföras av allmänheten.

Chefen för A 3.

Skulder o. fordringar
i fröken Bengta Englessons dödsbo torde anmälas senast den 15 mars till
Juristbyrån Salén & Hallström,
Brogatan 2, Halmstad.

Triumf Radsåningsmaskiner
för leverans till vårbruket.
A.-B. LAHOLMS JÄRNHANDEL.
Tel. 134 Laholm. Tel. 204.

Lediga platser

Föreståndare
sökes till Ränneslövs åldersdomshem den 1 april 1948.
Närmare upplysning lämnas av fattigvårdsstyrelsens ordförande, Gotthard Pålsson. Tel. 11 Vallberga.

Ombud
antages för försäljning av lättsålda art. till allmänheten. Hög provision.
SLÄTTENS TRÄINDUSTRI, Falkenberg.

Att hyra
MÖBL. RUM
med värme, centralt beläget, hyresledigt. Laholms Tidning anvisar.

NÖJEN

Skottorps Biograf
Torsdag 4/3 kl. 8.
"DEN STORA SPURTEN".
Färgfilm med Cornel Wilde och Maureen O'Hara.
Barntillåten.

För att kunna HJÄLPA NÖDSTÄLLDA vädja vi om en gåva.
SÄND DEN REDAN I DAG TILL
Hjälp oss ta vård om dem!
Frälsningsarméns Sociala Hjälpverksamhet, STOCKHOLM 5.
Postgirokonto 90 04 80.
Anmoda någon mer att giva!

Ortsnyheterna
alltid först
och
utförligast
— i —
Laholms Tidning

DEN 3 MARS.

Abortlagen.

Det har blåst upp till storm mot den gällande abortlagen. Angriparna är dels läkare, vars forum varit Svensk Läkartidning, dels präster, vilka framfört sina åsikter i bl. a. veckopress, församlingsblad och predikningar.

Försvaret för lagen har emellertid inte låtit vänta på sig. I dagspressen har kuratorer och vissa läkare gått till skarpa motangrepp. Dessutom har en socialdemokratisk och kommunistisk deputation uppvaktat kyrkoherden i Oscars församling i Stockholm med mycket bestämda krav på att skriverier i dessa s. k. politiska frågor icke i fortsättningen må förekomma i församlingsbladet.

Därmed har redan ett mindre tilltalande inslag i debatten berörts, nämligen avsikten att göra denna för hela samhället så viktiga fråga till ett partipolitiskt tvisteämne. Man ger varandra öknamnen "reaktionärer" respektive "radikaler" och har därmed fört ut frågan i demagogiens träskmarker.

Hurudan ser då den lag ut, som vållat så mycket strid? Närmast syftas på den bestämmelse, som trädde i kraft 1 juli 1946 och vari det heter, att havandeskap må enligt denna lag avbrytas "när med hänsyn till kvinnans levnadsförhållanden och omständigheterna i övrigt kan antagas, att hennes kroppsliga eller själsliga krafter skulle allvarligt nedsättas genom barnets tillkomst och vården av det."

Emellertid är denna bestämmelse endast en utbyggnad av tidigare lagstiftning. Redan 1938 stiftades en lag, som tillät abort om moderns liv eller hälsa stod på spel, om våldtäkt kunde bevisas eller om det väntade barnets arvsanlag syntes leda till sinnessjukdom, sinnesslöhet e. d. Om dessa punkter var man dock ense, och lagen stadfäste endast gällande praxis. Tillägget från 1946 anses genom sin vidare formulering lämna rum för medicinskt och juridiskt icke nödvändiga aborter och därmed för ett godtycke, som illa rimmar med respekten för det okränkbara människovärdet.

Ur denna synpunkt kan verkligen allvarliga betänkligheter mot lagen vara befogade. De kusliga erfarenheter, som det sista decenniet skänkt av ideologier, vilka förskjutit tanken på det absoluta människovärdet, borde vara undervisning nog om allvaret i denna fråga.

I och med att staten genom sin lagstiftning tillåter tagandet av liv i någon form ligger risken snubblande nära till hands, att känslan av brott inför dödandet överhuvud avtrubbas. Från den legala aborten kan utvecklingen tänkas gå vidare till de obotligt sjuka, till de sinnesslöa och sinnessjuka och till dem som inte är "samhällsnyttiga." På så sätt hamnar man i rena godtycket. Tanken på det okränkbara människovärdet är oförytterlig, och icke ens det skrämmande stora antalet årliga illegala aborter kan tillåtas rucka på den princip, som uppbär hela vår västerländska odling.

Så resonerar lagens motståndare. De har pekat på något väsentligt, som inte får tappas bort. Det ligger nära till hands att avvisa hela argumenteringen som fraser, då man inte kan finna bevis i statistik eller journaler. Men just svåråtkomligheten av bevis — både för och emot — borde rikta uppmärksamheten på hur ömtåligt hela problemet är. Utan att man märker hur det går till kan man skada själva livsnerven i vår kultur och därigenom förlama hela samhällskroppen.

Men trots allt detta måste man nog konstatera, att lagens belackare inte tagit tillräcklig hänsyn till det ödesdigra samhällsproblem, som utgöres av minst 20,000 illegala aborter årligen. Det innebär ett fruktansvärt ansvar att låta alla dessa barn offras och likaså många mödrar riskera sina liv för att upprätthålla en princip, vilken förbjuder tagande av liv. Detta är absurt och ter sig orimligt för dem som dagligen sysselsätter sig med frågan praktiskt.

Något måste göras för att komma till rätta med hela detta frågekomplex. Abortlagen innebär ett försök till lösning. Genom att möjlighet till laglig abort finns söker sig en stor mängd av de kvinnor, som eljest inte skulle se sig någon annan utväg än att gå till kvacksalvare, nu istället till de kuratorer och läkare, som har hand om utredningar och undersökningar. Därigenom kommer de i kontakt med människor, som förstående fullt kan lyssna och ge praktisk hjälp i en till synes hopplös situation. Men inte nog med att dessa kvinnor kan bli hjälpta. De illegala aborternas problem lyftes upp mer och mer ur kvacksalveriets skumrask och kan med denna lags hjälp så småningom kanske helt lösas. Således är det berättigat att åsidosätta principen om det okränkbara människovärdet i några få fall — där det ändå hade blivit åsidosatt — för att effektivt kunna hävda det i mångdubbelt fler fall. Att så verkligen sker visas bäst därav att cirka femtio procent av klientelet vid Stockholms kuratorsmottagning för abortsökande kvinnor kunnat övertalas att föda sina barn. Således har redan genom denna hårt angripna lag tusentals barn räddats åt livet.

Dessutom må tilläggas, att endast ett ringa fåtal av de 3,500 kvinnor, som 1947 fått legal abort, faller inom diskuterade lagens ram.

Det har varit befriande att i denna debatt inte en enda gång ha hört det gamla argumentet för fri abort: Kvinnan bestämmer själv över sin kropp. Tydligt är att den renodlade individualismens orimliga konsekvens nu spelat ut sin roll. I stället kan man nog trots stridens hätskhet finna en gemensam utgångspunkt för motståndarna i denna debatt, nämligen uppfattningen, att fostrets livsmöjligheter skall skyddas så långt det överhuvud är möjligt.

Ett grundligt genomtänkande av detta problem — ur så väl allmänkulturell som kristen synvinkel — ger till resultat, att hur viktigt det än må vara att slå vakt om det absoluta människovärdets princip, är det dock viktigare att praktiskt hävda den genom räddande av människoliv. Målet är att komma till rätta med de illegala aborternas problem. Därav följer också att lagen skall ha provisorisk karaktär. De ansvariga myndigheterna får inte slå sig till ro med vad som gjorts utan ständigt söka nya vägar för att häva det nödläge, som framtvingat denna lag. Nya förebyggande sociala åtgärder, som kan ge kuratorsinstitutionen möjligheter att effektivt fylla sina uppgifter, måste företagas liksom ett snabbt utbyggande av denna institution över hela landet för att lagstiftningen skall bli effektiv. Det är en ofrånkomlig spänning mellan denna nya lag och den på det okränkbara människovärdet vilande lagstiftningsprincipen. Om de ansvariga myndigheterna inte längre känner denna spänning är det fara å färde.

Platser annonsförmedlas för lantbruksbefäl, rättare, insp., bokh. o. elever, välrekt. och dugl., erh. genom SV. FÖRMEDLINGSBYRAN, Vetlanda. Bil. svarsporto. Betyg och handl. maskinskrivas billigt. Namnändringar ombesörjas.

LAHOLM

VÄDERLEKEN:
Utsikter för södra Götaland och västkusten: Svag vind, uppklarnande men mulet och dimma flerstädes, särskilt vid kusten, oförändrat temperatur.

Kokplattor — kokapparater hos
ELEKTRA
Laholm. Tel. 100.

Affischpelare å Sofiero.

Firman Aetä-reklam i Stockholm har hos regeringen anfört besvär över att länsstyrelsen i Halmstad vägrat firman tillstånd att uppsätta en affischpelare vid Kristianstadsvägen mitt för Idrotts gatan i Laholm. Vägförvaltningen hade avstyrkt, då pelaren skulle komma att skymma sikten för tra fiken västerut. Firman är emeller tid villig att om så erfordras placera pelaren 50 m. längre österut, varigenom det av vägförvaltningen mot ansökningen framförda argumentet skulle bortfalla. F. ö. påpekar firman att såväl byggnadsnämnden och magistraten som länsarkitekte ntillstyrkt ansökningen.

Halmstads slakteriförenings avräkningsnoteringar
är oförändrade sedan föregående vecka. Föregående veckas tillförsel: 1625 svin, 400 kalvar, 150 storboskap.

Laholms socialdemokratiska Kvinnoklubb
har hållit årsmöte, vilket var mycket välbesökt. Till att leda mötesförhandlingarna valdes fru Augusta Andersson. Fyra nya medlemmar ingingo i klubben. Till att bevista konferensen i Halmstad valdes fru Ester Johansson med fru Ester Karlsson, som suppleant. Till deltagare i sångledarekursen på Fegen d. 6—7 mars valdes fruarna Linnéa Nilson och Agda Jönsson.

Årsberättelsen upplästes och godkändes och ansvarsfrihet beviljades. Ordföranden fru Augusta Andersson och kassören fru Mildred Davidsson omvaldes för två år. Övriga styrelsemedlemmar och suppleanter omvaldes. Studieledare fru Aina Ohlsson omvaldes.

Beslöts kollektiv medlemsanslutning till A. B. F. Mötestiderna ändrades till sista torsdagen i varje månad, utom på sommaren då uppehåll göres. Undantag göres dock i mars månad på grund av påskhelgen då mötesdagen bestämdes till den 18 mars. Programkommitté nästa gång blev Ingeborg Berkman och Berta Lind.

Mötet avslutades med ett trevligt samkväm, varunder förekom solosång, deklamation, uppläsning på bygdemål samt en sketch.

Bostadsförbättringsverksamheten.

Bortåt 230 miljoner kronor har staten hittills beviljat till bostadsförbättringsverksamheten, framgår det av siffror som särskilda sakkunniga lagt fram. Intill 1 juli 1947 hade beviljats omkr. 158,000 förbättringsbidrag, 36,500 nybygg nadslån och 8,600 förbättringslån. Sammanlagda beloppet av hittills beviljade förbättringsbidrag utgör omkring 134,5 miljoner kr. Motsvarande belopp utgör för nybyggnadslån 64,6 samt för förbättringslån 28,2 milj. kr. Bostadsförbättringsverksamhetens omfattning har varit störst i de norrländska länen samt Kristianstads län o. Gotlands län.

Inom Hallands län har beviljats 6,374 förbättringsbidrag med tillhopa 4,403,515 kronor. 614 nybyggnadslån med 1,703,340 kronor och förbättringslån med 1,020,010 kronor.

Ny ransoneringsperiod för köttvaror
har börjat. Den varar t. o. m. 15 mars och för inköp gäller kupongerna S 477, S 478, S 479 och S 480 till inköpskort K 13 samt GS 437 och GS 438 till tilläggskort 142. Samtliga kuponger gäller för köttvaror av alla slag.

Fr. o. m. 2 mars gäller nya växlingskort med beteckningen S 8 och G 7. De gamla växlingskorten S 6 och G 6 har upphört att gälla.

Det antal poäng, som man kan disponera under den nya perioden, är ungefär detsamma som under föregående period, men eftersom hästkött och vissa andra förut fria varor nu åter ransonerats, blir tilldelningen i realiteten något mindre.

I anslutning till omläggningen av köttransoneringen har vissa förändringar gjorts i såväl butikernas som näringsställenas poängtabeller.

Laholms avd. av HARH är länets största

Distriktsstämma hölls i går i Laholm.

Laholms distrikt av Föreningen för husdjursavelns rationalisering i Halland hade i går stämma på Stadshotellet i Laholm under ordförandeskap av agronom Kjell Bachman, Axelvold.

I föreningens verksamhetsberättelse framhålles bl. a. att styrelsen under det gångna året fått ägna sin uppmärksamhet åt arbetet med organisation av seminverksamheten. Antalet seminerade kor 1947 var 11,134 mot 7,098 år 1946. Det största antalet kommer på Laholms distrikt med 3.571 (2.213). Kostnaderna per seminerad ko har uppgått till 22:19, varav för veterinärer, laboratorier m. m. 15:86, för djurhållning 3:67 och för förvaltning 2:66. Dräktighetsresultatet har under 1947 varit något sämre än 1946. Detta anses åtminstone delvis bero på sommarens onormalt torra väderlek samt vinterns ur kvalitetssynpunkt synnerligen svaga utfodring men sviter av 1946 års rika nederbörd inverkar även. Av de äldre tjurar, som föreningen använt, har en del visat sig hava mindre gott dräktighetsresultat. Dräktighetsredovisningen har nu omlagts så att sådana tjurar på ett tidigt stadium kan utgallras.

Laholmsgruppen är den grupp som fått den största nyanslutningen under året och uppgår vid årets slut medlemsantalet i denna grupp till 376 st. med 3,422 tecknade kor mot 277 medlemmar med 2466 kor vid årets början. Vet. Boris Kalle och L. R. Garskis har under året tjänstgjort som seminveterinärer inom södra resp. norra delen av gruppen. Kr. 7:10 resp. kr. 5:28 uppgår veterinärlöner resp. resekostnader till inom denna grupp för 3571 seminerade kor.

Laholmsdistriktets stämma hade bl. a. att utse fullmäktige. På grund av den ökade tillslutningen skulle antalet fullmäktige ökas från 13 till 15. Till fullmäktige för medlemmar med SRB-besättningar omvaldes Kjell Bachman, Axelvold, Växtorp, Hilding Jönsson, Ösarp, Laholm, Torsten Alfort, Tjärby, Genevad, och nyvaldes Edvin Nilsson, Kärragård, Laholm. För medlemmar med besättningar av lågländsras omvaldes B. Eric Larsson, Tjärby, Genevad, Gösta Göransson, Västergård, Ysby, Malte Jönsson, Oringe, Genevad, Erik Hj. Larsson, Veka, Skottorp, Verner Esbjörnsson, Trulstorp, Laholm, Tore Jönsson, Östorps Gård, Laholm, Erik Månsson, Bonnarps Gård, Laholm, Sven Nilsson, Edenberga Gård, Vallberga, Karl Brorsson, Tönnersa 4, Eldsberga, Yngve Jönsson, Kristineberg, Veinge, och nyvaldes Ernst Pålsson, Lögnäs, Skottorp.

Förutom stadgeenliga ärenden förelågo vid sammanträdet bl. a. tre motioner, ingivna av husdjurskonsulent Erik L. Larsson. I motion n:r 1 föreslog motionären att styrelsen får i uppdrag att årligen inför fullmäktigesammanträde framlägga förslag till föreningens arbetsprogram ifråga om rationaliseringsarbetets bedrivande, i motion n:r 2 föreslås dels upptagande av en systematiskt bedriven tjurprövning eller användning av ungtjurar i den omfattning, som befinnes möjlig och dels upprättandet av en föreningens egen institution för uppfödning av till föreningen inköpta tjurkalvar, och i motion n:r 3 föreslås åtgärder beträffande de s. k. väntetidstjurarnas utplacering, skötsel och användning. Styrelsen hade föreslagit att motionerna inte måtte föranleda till några åtgärder och distriktsmötet beslutade i enlighet med styrelsens förslag.

Sedan föredragsningslistan gåtts igenom, blev det en stunds diskussion. Bl. a. var frågan om en utsträckning av anmälningstiden på tal. Styrelsen fick i uppdrag att undersöka lämpligheten av utsträckt tid.

Bilkollsioner dominerade Laholmsting

Många dagsböter utdömda.

Vid Hallands södra domsagas sammanträde i Laholm i går handlades — förutom det å annat ställe refererade målet från kommunalfullmäktige i Tjärby — ej mindre än tre kollisionsmål och ett deklarationsmål. Åklagare var landsfiskal Olof Elmin och rättens ordf. tingssekr. Bo Erichs.

Kollision i Tjärby.

Vid Veinge kyrka hade den 20 december inträffat en kollision mellan två bilar. Det var rätt svår halka den dagen, och en av vägdistriktets lastbilar höll på med att sanda vägarna. Lastbilen hade backat ut från Snapparpsvägen och skulle därefter från riksvägen köra in på vägen mot Veinge. Just då kom det en personbil från norr, förd av en dansk tandläkare, och de båda bilarna kolliderade.

Åklagaren hade åtalat både tandläkaren och lastbilsföraren. Han framhöll, att den förstnämnde av svarandena kört för fort och att lastbilsföraren sneddat riksvägen utan att ge tecken med körriktningsvisaren eller förvissat sig om att ingen kom körande. Akl. påpede därjämte, att det 200 m. norr om olycksplatsen finns en skylt, som anger tätbebyggelse, och 300 meter från kollisionsplatsen en skylt som varnar för vägkorsning.

Tandläkaren svarade genom ombud. Detta omtalade, att tandläkaren haft brått, ty han måste hinna ned till Hälsingborg, innan en viss färja avgick till Helsingör. Så snart han fått se lastbilen, hade han signalerat. Det var rätt svår halka, och då han insåg, att han inte skulle kunna stanna, beslöt han sig för att hålla till vänster. En kollision kunde dock inte undvikas. Tandläkaren ansåg, att han icke haft för stor hastighet men att lastbilen manöverats felaktigt.

Lastbilsföraren ansåg sig vara utan skuld till det inträffade. Han hade kört så som omständigheterna fordrat, och någon signal från den danska bilen hade han ej uppfattat.

Tre vittnen hördes. Ett av dem hade före kollisionen observerat personbilen och då gjort den reflektionen, att den haft en alldeles för stor fart. Ett par ögonblick därefter hade krocken inträffat.

Rätten dömde lastbilsföraren till 15 dagsböter à fyra kr. medan den andre svaranden fick ut med 25 dagsböter à 8 kr.

Kollisioner i vinterhalka.

Den 15 dec. i fjol mitt på dagen hade en halmstadsbo i en lånad bil varit på besök i Laholm och var på hemväg mot Halmstad. I L:a Tjärby hann han upp en framförvaran de lastbil och försökte då köra om densamma. Vägbanan var emeller tid ytterst hal och på densamma hade fallit ett lätt lager nysnö. Därför hann han ej upp lastbilen så fort som han beräknat och när svar. stack fram bakom för att verkställa omkörningen bar det sig inte bättre än att från andra hållet kom en annan lastbil. Ingen av bilarna kunde på grund av isgatan på körbanan använda bromsarna utan det blev en sammanstötning varvid särskilt personbilen blev ramponerad.

Åklagaren ansåg besvärliga förhållanden rådande, vilket bort mana till största försiktighet, särskilt då från svarandens sida, som hade att verkställa omkörning på rikshuvudväg. Svar. ansåg att ren olyckshändelse förelåg.

Tre vittnen hördes och samtliga uppgav, att det varit synnerligen halt nämnda dag och att bilarna inte haft någon större hastighet. Svar. fick 20 dagsböter à 10 kr.

Vid Öringe backar hade i decem ber månad en kollision inträffat mellan en lastbil, kommande fr. en mindre avtagsväg och en trafikbil, kommande från Halmstad på stora landsvägen mot Veinge. Last bilen hade förkörsrätt, men hade icke iakttagit tillbörlig försiktighet vid passerandet ut på stora vägen och trafikaren hade varit oversam och inte lämnat den andre förkörsrätt. Då mycket god sikt råder fann domaren det ytterst egendomligt, att två yrkeschaufförer skulle behöva köra ihop mitt på ljusa dagen.

Trafikchaufören uppgav, att han upptäckt att lastbilen endast c:a 8 m. från vägskälet och att det då var för sent att bromsa in. Två vittnen hördes och båda uppgav, att lastbilen färdats ut på vägen ytterst försiktigt och varsamt.

Lastbilsföraren ådömdes 15 dagsböter à 2 kr. och personbilsföraren 20 dagsböter à 4 kr.

För avsaknad av körtillstånd bötade en person 40 dagsböter à 2 kr.

Deklarationsmål från 1942.

Ett segslitet mål om en felaktig deklaration — liggande så långt tillbaka i tiden som 1942 — förekom åter inför domsagan i Laholm i går. Landsfiskal Olof Elmin hade instämt en fabrikör för detta. Av utredningen framgick, att fabrikören nämnda år sålt gummiskrot för 256,000 kr. men hur myc ket han betalt för detta hade det varit omöjligt att få reda på, då bokföringen endast skett på lösa lappar. Nämnda år hade han deklarerat för en inkomst av 3,490 kr., vilket av taxeringsnämnden höjdes till 10,000 kr. och av prövningsnämnden, där fabrikören anförde besvär, till 20,000 kr. Fabrikören hade sedan gått vidare till kammarrätten, som fastställde prövningsnämndens beslut medan regeringsrätten så sent som 1947 nedsatte taxeringen till 10,000 kr.

Landsfiskalen framhöll, att svarandens såväl räkenskaper som uppgifter var ytterst svävande, men framhöll att minst 6,510 kr. undantagits från beskattning och att ett kontant underskott om c:a 2,500 kr. uppstått om svarandens uppgifter varit riktiga. Sedermera hade svaranden uppgivit, att han sålt en tomt och en bil nämnda år, men att om dessa uppgifter varit riktiga, är taxeringen 1941 oriktig, ty där har dessa inte upptagits trots att de förvärvats nämnda år.

Svarandens ombud dr Hillgård erkände att uppgiften var riktig beträfande tomten men att bilen varit så dålig, att svaranden inte ansett den vara någon tillgång. Men han hade likväl fått 1,300 kr. för denna år 1942.

Det blev 4,000 kr. i böter.

Familjenytt

BAROMETRAR.
TERMOMETRAR.
KIKARE.
FÖRSTORINGSGLAS.
GLASÖGON.
I rikt urval hos
Tore Nilson
OPTIKER. Laholm.

FÖDELSEDAGAR:

60 år
fyller i morgon småskollärarinnan fröken Paulina Svensson, Växtorp. Fröken S. är född i Tönnersa. Efter genomgånget seminarium kom frk. S. till Växtorp, där hon vikarierade vid Härsabäcks och Växtorps skolor. 1944 blev hon ord. lärarinna vid Växtorps småskola, vilken befattning hon fortfarande innehar. Omtyckt av sina elever, blir säkerligen frk. Svensson föremål för mycken och hjärtlig hyllning.

55 år
fyller i dag fru Ester Lindahl, Vessige, Veinge.

50 år
fyller i morgon den 4 d:s fru Berta Svensson, maka till hr Sven A. Svensson, Nyby, Laholm.

50 år
fyller i dag fabrikör Carl Svensson, Örkelljunga.

DÖDSFALL:

Sven Nilsson. En gammal laholmsbo, f. fastighetsägaren Sven Nilsson, Gamleby, gick i går ur tiden. Nilsson, som uppnådde den höga åldern av 88 år, var född i Västra Mellby. Det kan bl. a. omnämnas, att han i yngre år var maskinist på grosshandlare Hallbergs stora lastpram, som gick mellan Laholm och stranden och från fartyg ute i bukten fick mottaga laster av olika slag. Nilsson vistades även under en del år i Amerika. Vid hemkomsten inköpte han ett lantbruk i Restad, vilket han brukade i många år. Sedan N. överlämnat detta köpte han en fastighet i Gamleby, där han var bosatt en längre tid. Under denna tid var han under en del år maskinist vid Södra Mellby tröskverk. Sedan N. blev ankling för ett par år sedan lät han inackordera sig på Laholms ålderdomshem.

Den bortgängne efterlämnar minnet av en gemytlig och trevlig man, som gärna berättade om händelser under gångna tider. Han efterlämnar som närmast förjande en dotter, fru Hilma Bengtsson, Restad, samt dottersönerna Tage och Bertil Nilsson. Sörjande äro även två äldriga bröder, lantbr. Janne Nilsson, Västra Mellby, samt f. brädgårdsarbetaren Edvard Nilsson, Laholm.

Neta Jönsson. Ysby sockens äldsta innevånare, änkefru Neta Jönsson, avled i måndags i den höga åldern av 98 år. Hon var änka efter lantbr. Nils Jönsson, som på sin tid innehade ett lantbruk under Ysbygården. Efter makens död vistades fru Jönsson i många år hos en dotter, som var lärarinna i Kövlinge. De senare åren har hon varit bosatt hos en dotter, gift med fastighetsägaren Nils P. Erlandsson, Ysby.

BEGRAVNINGAR:

— En högtidlig jordfästning ägde rum i går i Veinge kyrka då stoftet efter fru Johanna Larsson, Skogaby, vigdes till den sista vilan. Prestavarande voro lantbrukarna Nils Pålsson, Göstorp, och Severin Olsson, Bölarp. Kistan inbars i kyrkan under det en orgelkoral spelades, varefter sjöngs ps. 86: 12. Efter jordfästningen som förrättades av kyrkoherde Ljung, sjöng kantor Andersson "Nu lämna vi stoftet åt graven" och efter ps. 99: 3—5 följde altartjänst. Akten slöt med ps. 88: 2 och under det Preludium av Bach spelades utbars kistan för att nedsättas i familjegraven. Här förrättade officianten bön och ps. 94 sjöngs. En son tackade den bortgångna för vad hon varit för dem, samt uttalade även de anhörigas tack för visat deltagande. En rik blomsterskörd hade ägnats bären.

Senaste nytt:

Territoriella krav reses av Guatemala

Annektering av Brittiska Honduras står på programmet.

GUATEMALA i dag. (TT. fr. Reuter.)

10,000 guatemalare tågade på tisdagskvällen till brittiska legationen sedan Guatemalas president från balkongen på sitt palats hållit ett anförande med mottot Amerika åt amerikanerna.

Demonstranterna hade dessutom uppeggats av hetsande tidnings artiklar med krav på invasion i Brittiska Honduras. På standar, som demonstranterna förde med sig förekom inskrifterna: Ned med Storbritannien, och Belize är vårt!

Som bekant har Storbritannien sänt krigsfartyg och trupper till Brittiska Honduras med anledning av Guatemalas krav.

Kommunistkomplott i CHILE.

PRESIDENTEN SKULLE MORDAS.

SANTIAGO i dag. (TT fr. Reut.)

Polisen upptäckte på tisdagen en kommunistisk sammansvärjning mot Chiles president Videla. Meningen var att han skulle överfallas under triumfärden genom huvudstaden på tisdagen efter sin återkomst från Antarktis. Sammansvärjningen hade organiserats av kommunistska medlemmar av Chiles parlament. Det är troligt, att de förlorar sin parlamentariska immunitet och ställes inför rätta.

Snar allians i Västeuropa?

Fem stater möts i Bryssel i morgon.

LONDON i dag. (TT. fr. Reuter.)

Allt tyder på att Storbritannien, Frankrike och Benelux-staterna beslutat påskynda förhandlingarna om det föreslagna alliansfördrag et mellan dem. Då experterna från de fem länderna möts i Brysel på torsdag, torde de ha framför sig en mycket definitiv plan vilken utarbetats i London.

Mordkommissionen fick falsk alarm åtskilliga gånger

Sinnessjuk man förövaren — togs på "bar gärning".

STOCKHOLM i dag. (TT.)

Under flera års tid har enl. Sv. D. kriminalpolisens mordkommission gång efter annan varit utsatt för falska alarm, ofta mitt i nätter na och måst vidta en rad brådskan de åtgärder för att mobilisera folk, bilar och teknisk apparatur till utryckningar, som varit helt meningslösa. Man gav ingen publicitet åt detta, då man gärna ville ha meddelaren fast. Men då vederbörande nu av allt att döma sitter i säkert förvar på sinnessjukhus, kan det berättas, hur avslöjandet skedde.

I somras kom det ett alarm, att ett par personer skulle ha mördats på ett kontor på Erik Dahlbergsgatan. En snabbkontroll gav vid handen att meddelandet måste vara falskt. En radiobil skickades till platsen med order att hålla utkik i första hand efter personer, som uppehöll sig i närheten av den påstådda mordplatsen och verkade intresserade. Mycket riktigt, där stod en man och väntade intresserad. Han anhölls och erkände, att det var han som de senaste åren ringt de falska alarmen. Det visade sig att han behövde vård på sinnessjukhus.

Folklandvården måste baseras på förebyggande

STOCKHOLM den 2 (TT)

En allmän folklandvård kan inte grundas enbart på konserverande behandlingsmetoder utan måste även baseras på profylaktiska åtgärder, framhöll representanter för tandläkaresällskapet vid en uppvaktning hos statsrådet Mossberg på tisdagen.

Bl. a. bör propageras för en inskränkning av den stora och alltmer tilltagande lyxkonsumtionen av socker, framför allt i form av konfekt yrer, tabletter, karameller och söta bakverk, och denna propaganda bör om möjligt understödjas av praktiska åtgärder. Vidare föreslår sällskapet en intensivare propaganda för munhygien och att tandläkare inom offentlig tandvård får befogenhet att bedriva profylaktisk verksamhet. Av offentlig myndighet tillhandahållen kost bör vara av för tandsystemet tillfredsställande sammansättning.

Konungens besök vid danska hovet blir kortvarigt

KÖPENHAMN den 2. (TT — RB)

Kung Gustafs besök vid det danska hovet blir mycket kortvarigt. Kungen kommer till Köpenhamn i sin salongsvagn tisdagen den 9 mars kl 13 och mottas på huvudbangården av kung Frederik, drottning Ingrid och den kungliga familjen. Ett hederskompani ur livgardet paraderar, och under färden genom staden till Amalienborg eskorteras de båda kungarna av ett detachement gardeshusarer. Kung Gustaf bor på Christian VII:s palats, där också familjefrukosten intas. Därefter vilar sig kungen. På kvällen äger galamiddag rum, till vilken inbjudits de representanter för de civila och militära myndigheterna som deltog i middagen för kung Haakon. Bland gästerna kommer regeringens medlemmar att befinna sig. Efter middagen far kung Gustaf till stationen och går till vila i sin salongsvagn, som stannar kvar på bangården till dess den nästa morgon kopplas till Nordexpressen som på onsdag kl 10,15 lämnar Köpenhamn.

Buss körde över 4-årig flicka

En liten 4-årig flicka Annika Idås från Riksby blev på tisdagen dödad av en bil i Enskede. Hon hade tillsammans med en dam stigit av en buss och sprang genast framför bussen utan att märka en lastbil som skulle köra förbi. Hon kastades i körbanan och ett av bilens hjul gick över henne, varvid hon skadades så svårt att hon avled.

Laholms frivilliga hjälpförening
har arbetsmöte på Nilssons Pensionat torsdagen den 4 mars kl. 4 e. m.

Markarydsbygden

Laholms Tidnings lokalredaktion, Markaryd, Villagatan.
Redaktör: SVEN B. JONSSON. Tel. 150.

AKTUELLT
Arbetshandskar, Sporthandskar,
Cykelhandskar,
stor sortering, låga priser.
Cykel o. Sport
Gunnar Ohlsson.
Tel. 320 Markaryd.

Besprutningsmedel
för frukträd och bärbuskar.
KLINTEBERGS, Markaryd.
Tel. 163, ankn. bostaden.

Ett missionsmöte
hölls i söndags i Markaryds missionshus under stor anslutning. Missionsföreningens ordförande lantbr. Edvard Sjöstrand, Ribersdal läste ett kapitel ur bibeln varefter predikant Emil Olsson, Farstorp predikade över Jess. 55. Hr Karl Pålsson, Halmstad höll en betraktelse och en sångkör medverkade med vacker körsång.

Efter middagsuppehållet predikade predikant Karl Nore, Ignaberga, över Joh. 18, varefter följde samtal över ämnet "Vem är mannen utan bröllopskläderna?" Inledningsanförandet hölls av folkskollärare I. Jedenstam, Farstorp, och i den följande diskussionen talade predikanterna Karl Nore o. Karl Pålsson. Som avslutning hölls predikan av folkskollärare Jedenstam som talade över ett bibelord i Uppenbarelseboken. För Bibeltrogna vänners missionsverksamhet upptogs kollekt och denna inbringade 385 kr.

PREDIKOTURER.

Restur för predikant B. Bondesson Mars 1948.
Den 4 i Sjöaryd hos Jossua Pettersson kl. 19. 5 i Ryd hos Nils Svensson kl. 19. 6 i Gällareböke hos Johan Svensson kl. 18. 7 i N. Haghult hos Gottfrid Johansson kl. 14. 8 i Tånneryd hos Oskar Malm kl. 18. 9 i Tånneryds-Lösen hos Alfr. Gunnarsson kl. 18.

SLU

Östra Karups SLU-avdelning
hade i lördags kväll möte i bygdegården under ordförandeskap av Nils Jakobsson. Till ledare för valombudsorganisationen valdes Albert Andersson, L:a Dömestorp, med Alf Olsson, Karup, som suppleaunt. Till valombud valdes Helge Klang, Karup, Kjell Jönsson, Tvehöga, Bertil Lundgren, Täppesås, och Stig Olsson, Gunnared. En ny medlem beviljades inträde i avdelningen. Efter förhandlingarna sjöng man "Fjäriln vingad" varpå följde kaffeservering och ett trevligt samkväm.

Den förut publicerade prislistan från Östra Karups SLU-avdelnings tävling i referatskrivning hade på grund av ett missöde blivit felaktig, varför vi här namner namnen på de tävlingsdeltagare, som placerade sig bäst:

1) Inga-Greta Johansson, Torp; 2) Albert Andersson, L:a Dömestorp; 3) Asta Johansson, Karup.

Hasslövs SLU-avd.
har haft ord. månadsmöte i Bygdegården, under ordf.-skap av Tage Jönsson, Hasslöv, som hälsade välkommen. Nästa möte kommer att anordnas lördagen den 20 mars. Till diskussionsinledare för detta valdes Olle Nilsson, Torp. En tävlan i linnesömnad kommer att anordnas. De som önskar deltaga kan anmäla sig till Maj-Britt Johnsson, Torp, senast den 4 mars.

Frank Aronsson, Torp, inledde kvällens diskussion över ämnet "Har inte jordbrukaren råd att betala hemmavarande pojke eller flicka lön". Diskussionen blev mycket livlig.

Mötet avslutades med att "Fjäriln vingad syns på Haga" sjöngs. Efteråt följde kaffedrickning och samkväm.

Ränneslövs SLU-avdelning
ha r haft ordinarie månadsmöte. Ordf. Rune Bengtsson, Stäme, hälsade välkommen och utsågs att leda kvällens förhandlingar. Programchef för månaderna maj—augusti blev Verner Bengtsson, Stäme, Karl Åke Hansson, Ränneslöv, valdes till diskussionsinledare vid nästa möte. Det beslutades att anordna en fest i maj månad. Till festkommitté valdes Karl Johansson, Vallberga, Tage Nilsson och Sonja Sjunnesson, Ålstorp. En skrivelse hade inkommit angående utmaningstävling i Hallands distrikt av SLU. Ränneslövs avdelning vann med 170 medlemmar mot Värö—Stråvalla med 161 medlemmar. Ordföranden tackade för intresset för mötesförhandlingarna och förklarade mötet avslutat. Efteråt följde ett samkväm med sång och sketcher.

Ishockey i det hårdaste laget i Sk. Fagerhult

Markaryd besegrades med 3—4 i går kväll.

Markaryds ishockeylag gästade i går kväll Skånes Fagerhult och förlorade med 3—4. Periodsiffrorna voro 1—3, 1—0, 1—1.

Ishockey är nog lite väl mycket sagt, något spel förekom endast glimtvis och för det mesta var det en strid där alla tillgängliga medel användes. Av ovanstående framgår, att spelet var i hårdaste laget och flera "olyckshändelser" inträffade. Markaryd fick sitt lag till stora delar sönderslaget och spelarna fick göra läkarebesök. Nu skall i ärlighetens namn erkännas, att det inte bara var Fagerhult, som spelade hårt utan sådant spel förekom i lika stor utsträckning från Markaryds sida. Största orsaken till det inträffade får tillskrivas domaren Folke Krämer, Sk. Fagerhult, som inte på något vis kunde hålla pli på spelet. Vi hoppas för ishockeyns egen skull att det blir bättre domare i fortsättningen.

Fagerhult började bra och gjorde två mål i första minuterna, varefter Kjell Hansson reducerade till 2—1. Nu började spelet hårdna till och Fagerhult fick ett tillfälle varvid resultatet blev 3—1. I andra perioden gjorde Karl Erik Johansson periodens enda mål och i tredje periodens första minuter reducerade Kjell Hansson till 3—3, varefter Fagerhult fastställde resultatet till 4—3. Stor publik och stort inslag från Markaryd och södra Halland.

Lagan—Markaryd 2—2.

Markaryds och Lagans juniorer har spelat en ishockeymatch på Lagans ishockeybana varvid resultatet blev 2—2. Periodsiffrorna var 0—0, 0—0, 2—2. Målgörare för Markaryd var "Gugge" Bengtsson och Ingvar Svensson. Den sist nämnde gjorde kvitteringsmålet endast 7 sek. innan slut.

KREATURSMARKNADEN I MALMÖ.

Den 1 mars.

Marknadsberättelse, avgiven av Hushållningssällskapets noteringskommission.

Tillförseln under veckan 24/2—1/3 storboskap 192 (därav tjurar 19), kalvar 15, hästar 5.

Handeln mycket fast, osålda inga, överstående från föregående marknad inga.

Dagens priser voro:

Kor: Extra prima 117, kl. 1, yngre fullt feta 110—112, kl. 2 äldre fullt feta 85—95, kl. 3 mindre feta 75—80.

Kvigor och stutar: Extra prima 130. Kl. 1, fullt feta, köttiga 120—123. Kl. 2, mindre feta 105—110. Kl. 3, magra 90—100.

Tjurar: Extra prima 125, kl. 1 118—120, kl. 2 110—112, kl. 3, mindre köttiga 100—105, kl. 4 magra simpla 90—95.

Kalvar: Extra prima 200, sötmjölkskalvar 180—190, kl. 1 skummjölkskalvar 150—155, kl. 2 dito 115—125.

Får: Lamm 180—200, yngre, feta, 160—170, äldre 100—125.

Svin: Slakterisvin över 85 kg. 190, dito under 85 kg. 185, Suggor, feta 150, dito mindre feta 125.

Slakthästar, pr st., feta 500—600,

Resumé:

Tillförseln till dagens marknad var mindre än föregående vecka och utgjordes av 192 storboskap. Handeln var mycket fast och samtliga djur blev sålda. Priserna blev oförändrat desamma som föregående vecka för alla djurslag.

Krångel-Sverige:

Landets största yrkeskår kontrolleras av Epa-polis

Intresset för Krångel-Sverige fick ett vältaligt uttryck i andra kammaren, där statsrådet Danielson gav ett utförligt svar på hr Fallas (h) interpellation och omedelbart replikerades av interpellanten i ett anförande, som var 1 1/2 gång så långt. Statsrådet Danielson konstaterade, att den administrativa apparatens ökning varit i stort sett ofrånkomlig på grund av den allmänna utvecklingen i samhället och reformarbetet på det sociala och ekonomiska området, om vilket alla partier i huvudsak varit ense.

— Jag är medveten om, att förvaltningen inte på alla områden arbetar så effektivt som den borde och kunde göra. Det gäller att här försöka få en bättre syntes av säkerhet och snabbhet. Han fann det nödvändigt att konkretisera rationaliseringsbehovet. Med allmänna lamentationer om Krångelsverige för man inte utvecklingen framåt, ty en sådan kliché inbjuder till en orättvis generalisering.

Så redogjorde hr Danielsson för det förenklingsarbete som systematiskt bedrivits i förvaltningen. I juni förra året anbefallde kmt i ett cirkulär ett 50-tal centrala statsmyndigheter samt länsstyrelserna och domkapitlen att undersöka möjligheterna att förenkla förvaltningen utan att eftersätta kraven på säkerhet. Vidare fick ett 80-tal organisationer i näringslivet och förvaltningen tillfälle att yttra sig. Cirkuläret lämnades också till över 200 arbetande kommittéer och utredningar. Samtidigt tillkallades sakkunniga för ytterligare decentralisering i statsförvaltningen, och i augusti började man inventera decentraliseringsmöjligheterna också i kanslihuset. De sista svaren myndigheter och organisationer kom hr Danielson tillhanda först i januari.

I över 600 frågor föreslås ändringar. Förslagen rör vitt skilda förvaltningsområden, många avser blott detaljer men en hel del har ganska stor räckvidd. De olika departementens förslag innebär att sammanlagt ett 100-tal grupper och ärenden, motsvarande åtskilliga tusen konseljärenden om året, skulle få avgöras av de centrala ämbetsverken eller länsstyrelserna.

Instruktionerna för ämbetsverken är också ett spörsmål som har aktualiserats. Meningen är att åtskilliga föreskrifter som nu ingår i dessa instruktioner skall brytas ut och sammanföras till en enda författning.

Det är alltså ännu för tidigt att redovisa några större resultat av rationaliseringsarbetet, anmärkte statsrådet Danielson. Detta arbete kommer i fortsättningen att bestå i att man ändrar en mängd författningar och kanske organisationen hos olika myndigheter; det blir också att söka få till stånd ny förvaltningspraxis. Tillsammans kan dessa reformer troligen bidra till att effektivera förvaltningen och göra den mindre kostsam.

Några konkreta åtgärder kan redovisas redan nu. På åtskilliga håll har verken själva genomfört förenklingar. Även i departementen har åtgärder vidtagits. Sålunda har man beslutat att decentralisera 20 grupper försvarsärenden, representerande c:a 2,000 konseljärenden per år. Under ecklesiastikdepartementet har en del ärendesgrupper överförts till bl. a. skolöverstyrelsen och universitetskanslern. Beslutanderätten om bidrag till elektrifieringsprojekt på landsbygden har överlämnats till elektrifieringsberedningen. Vissa dispenser från jaktstadgan har flyttats till domänstyrelsen och vissa ärenden enligt sjöbefälsförordningen till kommerskollegium o. s. v..

Som en glädjande iakttagelse noterade statsrådet Danielson att myndigheter och tjänstemän på många håll visat stor förståelse för rationaliseringssträvandena och ett verkligt intresse att bota bristerna.

Hr Falk (h) hade ingen invändning att göra mot det sätt varpå problemet angripits genom en inventering av den civila förvaltningsapparaten. Att åtskilliga grupper av ärenden decentraliserats och att en blankettkommitté tillsatts, är ett steg i rätt riktning. Statsförvaltningen har i stor utsträckning sackat efter i utvecklingen av kontorsorganisation och arbetsteknik.

Som konkreta exempel på onödigt och onyttigt krångel valde interpellanten först infordrandet av vissa statistiska uppgifter. Han slog här ner på cirkuläret om slaktgodemän, som ingalunda kan kallas för ett ljuvligt och glatt budskap till jordbrukarna. Medan flera smågrisar kan tas upp på samma kvitto, är spädkalven en individ för sig. Hans inträde i livet och gång mot döden markeras i journaler och blanketter.

Och då han, eventuellt i sällskap med en kamrat, byter ägare måste denna övergång lagligen fastställas med ett personligt kvitto. Kamraten däremot, vore det också en tvillingbroder, får inte tränges på samma kvitto utan skall redovisas särskilt. Den mycket omtalade slaktgodemannen blir det nog synd om, och han torde väl få samma nimbus som en fordom ämbetsman, den s. k. rackaren. När slaktgodemannen minst fyra gånger om året kommer för att övervaka djurägaren, skall denne lämna vad han har för händer och stå till förfogande. Är allt det krångel som förekommer i detta sammanhang nödvändigt för folkförsörjningen? frågade hr Falk. Genom att regeringen på detta sätt ställer landets största yrkeskår under särskild uppsikt av en Epa-polis får både samhällsmoralen och regeringsmakters auktoritet en knäck som det blir svårt att reparera. Man kan fråga vad statsrådet Danielson gjort för att avstyra detta cirkulär.

Det kroniska krånglet gjorde sig starkt kännbart långt före kriget. Den akuta krångelfaktorn har växt fram under krigstidens handelsavspärrning och bristläge med reglerings-, ransonerings- och tvångshushållningar. Därmed har kommit en högflod av cirkulär och förordningar med tvångsbestämmelser som hotar att kväva medborgarnas initiativ och handlingskraft.

Det är egendomligt hur nya ämbetsbyråer och nya centrala ämbetsverk tillskapas på ofta mycket svaga motiveringar. I år föreslås ett nytt sådant, fiskeristyrelsen, trots att förslaget tagits emot ganska kallt av näringens egna organisationer och trots en rad sakkunniga myndigheters avstyrkanden.

Byggnadsregleringen med dess olika irrgångar och väntstationer kritiserades skarpt av hr Falla. Han sade att olika faktorer medverkat till det bedrövliga tillstånd som nu råder på detta område. Den berömvärda planhushållningen går i blindo, och regleringskrånglet medför olust och oföretagsamhet.

Hr Falla räknade ut att personalen i statens direkta verksamhet under åren 1938—1945 ökat med i runt tal 50,000, vilket han kallade anmärkningsvärt mycket.

Statsministern: Ransoneringarna måste fortsätta t. v.

På hr Ståhls (fp) interpellation om en mera friktionsfri krisförvaltning svarade statsministern att han är mycket angelägen om att kristidsregleringarna skall avvecklas snarast möjligt men att han f. n. icke såg någon möjlighet därtill. Det stod klart för regeringen att ett hävande av köttransoneringen i oktober blott skulle få temporär varaktighet. Vi ansåg det då lämpligare att behålla ransoneringen. Att denna bedömning var riktig framgår av att vi redan nu, trots att köttransonerna sänkts, måste ta kött ur fryshusen för att täcka underskott i produktionen. Hade ransoneringen släppts i höstas är det mindre troligt att vi nu haft ett relativt stort lager av kött kvar i fryshusen.

Krisorganen har hela tiden strävat att upprätthålla kontakt med näringslivet, vilket är representativt företrätt i krisorganens sammansättning. Även dessas tjänstemän har i icke obetydlig utsträckning rekryterats bland personer med stark anknytning till näringslivet, och dessutom har som sakkunniga till krisorganen kallats representanter för näringslivet.

Hr Ståhl (fp) ansåg att det stundom är si och så med efterlevnaden i praktiken av instruktionerna om samarbete mellan kommissionerna och näringslivet.

Vi har glidit in i ett system, där om en framstående kooperatör nyligen uttryckte det, krisorganen har möjlighet att dirigera stora delar av näringslivet, att främja dess effektivitet eller att bromsa upp. Men denna väldiga maktställning är inte förenad med något ekonomiskt eller affärsmässigt ansvar.

Makt utan reellt ansvar är en ytterst allvarlig sak, och därför måste krisadministrationen mer än hittills besjälas av känslan att vara folkhushållets och näringslivets ringa tjänare, ingalunda dess herre.

På BIO

Flickan sa nej
som i går hade premiär på **Centrum** visade sig vara en verkligt rolig och trevlig amerikansk komedi, väl värd att se på och skratta åt under några timmar. Ella Raines hette den pigga och nejsägande flickan och den hon sade det till var den ståtlige Rod Cameron. Filmen går för sista gången i kväll.

Skottorps biograf
ger på torsdag den grandiosa färgfilmen "Den stora spurten" med Cornel Wilde och Maureen O'Hara i huvudrollerna.

Knäred

Byggnadsnämnden i Knäred
har hållit sammanträde. Till ordförande för år 1948 valdes handlanden Albert E. Johansson och till vice ordf. lantbrukare Joel Henningsson. Till att biträda vid lantmöteriförrättningar valdes ordföranden. Dessutom behandlades en del byggnadsärenden.

Det beslutades, att nämnden skall sammanträda sista lördagen i varje månad. Ärenden, som skall behandlas vid sammanträde, måste vara nämnden till handa senast fem dagar före sammanträdesdagen.

Sovjet fruktar diskussion om marshallplanen.

Av WICKHAM STEED.

UNDER JANUARI I ÅR protesterade inte mindre än tre framstående medlemmar av det engelska kabinettet offentligt mot Sovjetunionens politik. De tre var premiärminister Attlee, utrikesminister Bevin och Lordpresident Morrison.

Mr Morrison sade sig inte kunna förstå den ryska inställningen till Marshallplanen på annat sätt, än att denna inställning var inspirerad av en gammal och ondskefull doktrin om kaos och elände i världen som bästa förutsättning för en världsrevolution.

De engelska statsmännens åsikter framlades alltså klart och koncist, men däremot var den engelska fackföreningsledningens politik inte lika klart dokumenterad. Fackföreningsledningen stöder labourregeringen, men gruvarbetarefackföreningen har en kommunistisk generalsekreterare och även inom åtskilliga andra fackförbund finns kommunister på ledande poster. Dessutom är fackföreningskongressen i England, som är talesman för samtliga fackföreningar anslutna till fackföreningsinternationalen och denna är sannerligen inte i opposition till vad Sovjetunionen anser rätt och riktigt. Frågan uppstod alltså vare sig och hur pass mycket de engelska fackförbunden var villiga att skriva under på labourpartiledarnas uttalanden om Sovjets uppträdande. Svaret på den frågan väntade man få i slutet av februari på fackföreningsinternationalens exekutivkommittés sammanträde i Paris, men den franske generalsekreteraren i kommittén uppsköt sammankomsten till april, sedan det meddelats, att ryssarna inte komme att sända några delegater. Orsaken härtill anses vara att ryssarna fruktar en diskussion om Marshallplanen och att denna diskussion skall leda till splittring inom internationalen.

Mr Arthur Deakin, ordförande för världsinternationalen har protesterat mot uppskjutandet av februarimötet och förklarat att det innebär en vägran att diskutera Marshallplanen. »Om det är meningen, att fackföreningsinternationalen endast skall bli ett politiskt instrument, villigt att behandla blott de frågor Sovjetunionen anser lämpliga, står detta i skarp strid med fackföreningarnas politik och att skapa en bredast möjliga bas för hjälp åt alla nödlidande i världen», säger mr Deakin.

Deakins förvåning och upprördhet är inte svår att förstå, då han är en man med mycken god vilja och en brinnande tro på sin uppgift och accepterade ordförandeskapet i internationalen med tanke på att även denna skulle vara buren av samma anda som han själv. När jag säger att Deakin och den engelska fackföreningsledningen misstog sig, när de anslöt sig till internationalen beror detta på att jag har erfarenhet av det sluga sätt på vilket kommunisterna bedriver mullvadsarbete överallt och att ordern härom utgått från Stalin själv.

För 20 år sedan läste jag Stalins bok om »Leninismen» och hans definition av kommunisternas mål och medel i Västeuropa. Jag har läst den på nytt nu och jag tror att den är ägnad att belysa dagens förhållanden inom den inom den internationella fackföreningsrörelsen. Kommunistpartiernas i Västeuropa fundamentala uppgifter, skriver Stalin, är att skapa en intim kontakt mellan partierna och fackföreningsrörelserna; att utveckla tanken på samordnande och enhet bland dessa med syfte att få dem under totalt kommunistiskt inflytande; att inskärpa hos varje enskild kommunist att ta största möjliga aktiva del i fackföreningsarbetet alltid med kommunistiska ideal för ögonen; att bedriva en systematisk propaganda bland fackföreningsfolket för en enad front mot kapitalismen. Hela denna aktivitet, säger Stalin, skall så småningom möjliggöra för kommunistpartierna i väster att i fackföreningsrörelserna få ett mäktigt instrument för att behärska arbetarmassorna och därmed öva ett avgörande inflytande på de olika ländernas politik och slutligen på den internationella politiken. Kommunistpartiernas trohet mot dessa principer visar att Stalins 20 år gamla doktriner inte är några lösa bokstäver utan levande i allra högsta grad. När engelsmännen anslöt sig till internationalen och mr Deakin tog ledning av denna, trodde anhängarna av den ryska taktiken att därmed deras planer i Västeuropa gått i lås, men de tänkte inte på, att den överväldigande delen av det engelska fackföreningsfolket är ärligt och hederligt och inte kan se den minsta anledning — precis som Deakin — varför inte Marshallplanen skall få diskuteras öppet. De tänker inte finna sig i något ryskt veto. Och den ståndpunkten sammanfaller helt med brittiska regeringens klara verba till Sovjet.

Polack i sidenmask gjorde misslyckad rånkupp i Göteborg

GÖTEBORG den
Ett rånförsök förövades på måndagsmorgonen på Restaurangbolagets restaurang Gamla Gästis vid Kronhusgatan i Nordstaden i Göteborg. Det var källarmästaren där Ivar Nilsson som vid niotiden blev överfallen av en maskerad man och slagen i huvudet med en sandpåse. Nilsson skadades emellertid ej värre än att han kunde ropa på hjälp och härvid försvann förövaren. Kriminalpolisen som omedelbart alarmerades lyckades efter en dramatisk jakt redan efter tjugo minuter med hjälp av ett par civilpersoner gripa mannen vid Järntorget. Det visade sig vara en polsk medborgare Herbert Jahn, född i Posnan 1918.

Först uppgav han sig heta Christian Möller och vara dansk, men slutligen kom hans verkliga namn fram. Han förpassades ur riket förra året för att illegalt ha kommit hit. Han talar svenska med någon brytning.

Pistolen, som han hade i handen vid anhållandet, var osäkrad och laddad med sex skott och ett i loppet. Dessutom var han beväpnad med en alldeles ny dolk samt hade även en svart sidenmask med sig. Sandpåsen som Jahn använde vid dådet uppger han att han tillsammans med sin överrock kastade i älven när han sprang utefter kajen.

Under det första polisförhöret erkände Jahn att han haft för avsikt att råna källarmästaren på restaurangen.

Sedan början av 1948 förhyr han tillsammans med en annan polack, 47-årige Waclaw Wystrazewsky, en bostad i Pixbo vid Boråsbanan. Wystrazewsky hade tidigare haft anställning på Gamla Gästis och hade ingående kännedom om lokalerna och kassornas förvaring samt om källarmästarens och hovmästarens arbetstider och instruerade Harig härom. Wystrazewsky stod på vakt när den andre polacken gjorde kuppen. Han är ännu ej infångad.

Predikoturer

Laholm, Salemkyrkan: Torsdag 19.30 Predikan av pastorerna Forzelius och Nohrberg.

Endast en samvetsöm i Halland.

Samvetsömhet bland värnpliktiga tycks vara på retur, rapporteras från de olika militära inskrivningsområdena efter årets inskrivningar. För Hallands del har de samvetsömma aldrig varit något problem, berättar inskrivningschefen vid I 16, överstelöjtnant Björn Döös.

Av de c:a 1,100 som prövats i Halland frikallades endast 47, medan 37 blev tillfälligt frikallade. Endast en av de prövade var samvetsöm — en sjundedagsadventist från norra Halland — men han kommer inte att bli fri därför. Samvetsömma vapenfria får i stället längre tjänstgöringstid än "vanliga".

TIPSRESULTAT

för tävlingsdagen den 28 februari.

Stryktips: 24 vinnare med 11 rätt får var och en 9.173 kr., 557 vinnare med 10 rätt 395 kr. och 6.175 vinnare med 9 rätt 35:65 kr.

Siffertips: En vinnare med 5 rätt får 20.508 kr., och 127 vinnare med 4 rätt 80:74 kr.

Pooltips: Pool 1 odds 24.125, 2—73, 3—57, 4—7.048, 5—2.883.

Antalet rödvita rader var 265.732.

Ränneslövs G. I. F.

Samtliga spelare i a-, b- och pojklag samlas i gymnastiksalen fredag kväll kl. 19 för träning. Ledare: Bengt Paulsson, Halmstads B. K.

Dagens namn:
GUNBORG.

Solen går upp kl. 7,04 och ner kl. 17,46.

Morgondagens namn:
ADRIAN.

Solen går upp kl. 7,01 och ned kl. 17,48.

DAGENS DIKT:

Tänken strider så mången strid
för sin äras och storhets skull.
Öppna dig, hjärta, för solen
som ett blomster i jordens mull!

(ARVID MÖRNE.)

LÄSNING FÖR SVENSKA FOLKET

Svarta boken är en samling av verkliga händelser ur levande livet till belysning av alkoholens roll i vårа dagars Sverige. Den är ett verk av 71 klippcirklar inom lika många godtemplarloger. Systematiskt har cirklarna gått igenom det stora flertalet svenska nyhetstidningar och klippt artiklar och notiser om olyckor o. brott av olika svårighetsgrad, där starka drycker spelat en större eller mindre roll. Allt detta material har bearbetats av en cirkel inom IOGT-logerna i Brännkyrka ledd av redaktör Einar Norin, vilken ordnat klippen till en svart bok.

Den färdiga klippsamlingen omfattar 20 tjocka band i kvartoformat och rymmer 8,475 tidningsklipp. Bakom rubrikerna och de få notisraderna skymtar en lång rad människöden i förnedring och elände. Så är Svarta Boken ett livets eget vittnesbörd, ett anklagelsedokument i jätteformat mot drynckessedens sociala skadegörelse. "Bokverket" företeddes i går förmiddag i sin helhet för statsministern. På bilden här ovan ses godtemplarchefen, landshövding Wagnsson studera de 20 banden pressklipp.

HÖSTHELGDAGARNA DRÖJA.

Det är inte så säkert att förslaget om hösthelgdagar blir föremål för proposition i så god tid, att frågan kan avgöras av årets riksdag. Enligt de helgdagssakkunnigas förslag skulle det bli två dubbelhelger under hösten genom att lördagarna före Mikaelisöndagen och Allhelgonadagen gjordes till helgdagar samtidigt som Marie beb.-dag skulle slopas som självständig helgdag — men den efterlängtade reformen kan tydligen låta vänta på sig.

— Har du gott minne?

— Ja, jag kan faktiskt inte påminna mej att jag någonsin har glömt något.

NÄMNDEN REVOLTERADE MOT A. K.-BYRÅKRATI.

Att Arbetsmarknadskommissionen inte lägger fingrarna emellan när det gäller byggnadsöverträdelser har många "smygbyggare" fått erfara. Men att det kan gå till ytterligheterna ibland framgick av ett "byggmål" som handlagts vid Oxietinget. Där stod en husbyggare från Söderslätt åtalad, men blev frikänd då mannarna i nämnden, som tyckte att AK gått litet väl långt och varit överdrivet kitsliga, överröstade domaren.

I detta fall var det nog en hel del omständigheter, som gjorde att nämnden revolterade mot AK, vilken som bekant i ärenden angående överträdelser anmodar vederbörande åklagare att föranstalta om åtal. Den åtalade, en trafikchaufför, hade blivit uppsagd från sin nuvarande bostad fr. o. m. den 1 mars och måste därför skaffa sig ett eget hus. I höstas köpte han ett monteringsfärdigt hus och eftersom han varit byggnadssnickare i c:a åtta års tid satte han i gång med att bygga sitt hus utan hjälp. Något byggnadstillstånd behövde han inte vid den tidpunkt det här var fråga om såvida han inte anlitade annan hjälp än de egna familjemedlemmarna. Han gick emellertid bet på uppgiften att resa väggarna och anmodade därför en äldre f. d. lantbrukare att hjälpa till. Under natten blåste väggarna ned men nästa dag reste han upp dem igen och då med hjälp av två f. d. lantbrukare. Det var alltså inte på något sätt tal om att "stjäla" arbetskraft från byggnadsmarknaden, vilket ju AK närmast avsett att förhindra genom sina rigorösa byggbestämmelser.

Nu hade en byggnadskontrollant fått nys om "fusket" och sin plikt likmätigt rapporterat till AK att ett hus uppfördes med främmande hjälp. AK anmodade landsfiskalen att åtala och det hade denne inte kunnat underlåta. Han yrkade emellertid ansvar endast för hjälpen under första dagen, då han inte ansåg någon överträdelse legat i resningen efter olyckshändelsen.

Elsa: — Jag kan inte låta bli att skratta när jag tänker på Akes mustascher.

Eva: — Jasa, är du också kittlig!

SÅ LEVER MAN I FINLAND.

OBS! har kommit med ett finlandsnummer, vari man bl. a. intervjuat en del finnar om deras levnadsförhållanden. En högre ämbetsman med fru och fyra barn säger:

— Min månadslön är 28,000 mark. Av denna går 6,000 mark till skatter, försäkringsavgifter och räntor. Hyran slukar 3,000 mark. Maten — absolut enklast möjliga vardagskost utan charkuterier och skattekaffe — går löst på 16,000 mark. Återstår 3,000 mark. Det stora problemet är att få dessa 3,000 mark att räcka till för gas, elektricitet, telefon, spårvagn, skolavgifter, kläder, klädvård, tvätt, nöjen och personliga utgifter.

— Vi röker inte, vi köper inte alkohol, vi går aldrig på restaurang, vi ger aldrig bjudningar — bara mottar dylika. Min fru jobbar från morgon till kväll med städning och matlagning, gör inköp och sköter om barnen, men ändå vill inte tiden räcka till.

Och så här berättar ett byråbiträde på ett av statens verk:

— Jag har 9,000 mark i månaden. För tre år sedan köpte jag en ny kappa. Sedan dess har jag inte fått någon ordning på min budget...

Exemplen kunde mångfildigas i dagens Finland.

ANNONS FÖR SMART DAM.

I en smålandsavisa läsa vi med nöje följande hurtfriska annons:

PASSADE INTE KAPPAN?

Men mina stövlar passade tydligen den smarta dam, som fredagen den 16 jan. å Kisa lasarett tog dem på och försvann. Slit dem med hälsan!

Horn 1948. Fru B.

Ett Carl Ifvarsson-museum i s:a Halland?

En hel del av hans personliga tillhörigheter finns kvar och bör sammanföras och bevaras.

Från teol. och fil. kand, Bror Jansson — välkänd för Laholms Tidnings läsare bl. a. på grund av sin artikelserie om Carl Ifvarsson — har vi mottagit nedanstående skrivelse, varit hr Jansson föreslår att ett Carl Ifvarsson-museum upprättas. Vi för härmed med största nöje upp slaget vidare.

Bondehövdingen Carl Ifvarsson.

Carl Ifvarsson i Värestorp är säkerligen den märkligaste mannen vi haft i södra Halland. I Höks härad ha vi haft flera dugande personer inom skilda områden. Om vi gå tillbaka i tiden ha vi den berömde prosten Per Osbeck i Hasslöv, känd som Carl von Linnés lärjunge och författare till Beskrivning över Laholms prosteri. En annan som lagt ned mycket arbete i hembygdsvårdens tjänst var kyrkoherde Victor Ewald i Östra Karup. Sydhalland har haft några hembygdsförfattare t. ex. N. P. Erlén i Rännelöv, Edvard Andersson i Växtorp senare bosatt i Skum meslöv, Edvard Erlandsson i Veinge, Petter Gunnarsson i Rännelöv, Dixius i Laholm. Dessa personers berömmelse har emellertid i regel inte nått ut över den egna bygden.

Bondeledaren Carl Ifvarsson har däremot en given plats i 1800-talets historia. Han invaldes i riksdagen år 1859. Vid bildandet av lantmannapartiet tog han livlig del och var dess ledare under partiets storhetstid på 1870- och 80-talen. Ifvarssons ord vägde tungt. Man hade stort förtroende för honom och rättade sig i regel efter hans mening.

I södra Halland har man de senaste åren fått ögonen upp för Carl Ifvarssons stora betydelse. Ett monument över honom skall sålunda uppresas här. Det är en heder för sydhallänningarna att få ett minnesmärke över Sydhallands mest berömde man.

I samband med uppresandet av ett monument över Carl Ifvarsson bör frågan tas upp, om man kan ordna ett särskilt minnesrum åt honom på lämplig plats. Man borde skapa ett litet Carl Ifvarssons museum. Det finns nämligen kvar en del av hans gamla tillhörigheter. Sålunda har man bevarat hans chiffonjé, boksamling, en mängd brev och en del fotografier. Kanske att ytterligare en del saker, som tillhört Ifvarsson, finnas kvar. Ännu är sålunda bevarat så mycket av hans gamla tillhörigheter att man kunde få till stånd ett minnesrum åt honom. För kommande generationer kan det vara intressant med ett Ifvarssons museum. Vi ha något liknande i Vessigebro, där man bildat ett August Bondessons museum. Tyvärr har man inte i Rännelöv något hembygdsmuseum, annars vore det lätt att där anslå ett rum åt Carl Ifvarssons bevarade tillhörigheter.

Bror Jansson.

GAMLA SPELET OM EN KARL.

En japansk aktenskapsbyrå har nyligen statistiskt låtit bearbeta sitt kvinnliga klientels önskemål. Därvid har man funnit att den tjugoåriga japanskan önskar en trevlig och frisk man, den trettioåriga föredrar flitiga och hårt arbetande män, de fyrtioåriga önskar män med pengar — och damerna på femtio år är likgiltiga för vem och hurudan mannen är — bara det är en man.

Rättegång igår i Laholm om Tjärby-«valen».

Utslaget: Frikännanden och ett mindre bötesbelopp.

Ett mål av mera ovanligt slag handlades i går inför Södra Hallands domsaga i Laholm. Landsfogde Erik Vinberg hade nämligen instämt ordföranden i Tjärby kommunalfullmäktige, folkskolläraren Gösta Hedman för tjänstefel och egenmäktigt förfarande i samband med kommunalfullmäktiges sammanträde i dec. i fjol. Rättens ordf. var tingssekreterare Bo Erichs.

Sammanträdet ifråga hölls den 12 december och efterspelet har tidigare refererats i Laholms Tidning. Hedman var ordförande vid sammanträdet. Vid detta skulle förutom val till övriga styrelser och nämnder även ha valts ordf. och vice ordf. i hälsovårdsnämnd och nykterhetsnämnd samt ordf. i barnavårdsnämnden. Detta glömde Hedman bort och skrev senare, när han upptäckte sin glömska, de namn på protokollsutdrag, som han trodde skulle bli valda. Detta missvisande protokoll fick han justeringsmännen att skriva på och för detta oförstånd var de båda justeringsmännen också instämda.

När Hedman sedan blev uppmärksamgjord på sitt felaktiga förfaringssätt, sökte han få tillbaka de protokollsutdrag, som han skickat till de personer, som sålunda "valts". Men en av dessa ville icke lämna detta papper, som han ansåg vara sin egendom och under kontroversen blev papperet sönderrivet. Hedman var nu instämd för egenmäktigt förfarande. Vidare var han instämd för att han handlagt ärenden, som ej stått på uppropslistan och ärenden, som icke var beredda.

Hedman erkände, att han i protokollet medtagit personer, som icke var valda, men framhöll, att han ett par gånger frågat fullmäktige, om det fanns fler ärenden att behandla. Han visste vilka som skulle bli valda och vidtog åtgärden i stället för att kalla till nytt sammanträde, som bara skulle tagit några minuter. Sedan han talat med justeringsmännen ansåg han det hela som ett "telefonsammanträde". Ingen i fullmäktige hade något emot det och det bade skett i bästa välmening för att bespara fullmäktige nytt sammanträde.

Justeringsmännen erkände att de mot bättre vetskap skrivit på protokollet.

När Hedman kom till en av de oriktigt valda ordförandena, fick han titta på protokollsutdraget. Han sade till vederbörande, att han ville återkalla det, emedan ett nytt sammanträde skulle hållas och protokollet inte var rätt. Men den valde ville inte släppa ifrån sig utdraget, som han ansåg vara sin egendom. Hedman bestred, att han var skyldig att lämna tillbaka papperet, när den andre ville bruka våld. Och så blev det sönderrivet.

Landsfogden påpekade att Hedman var medvållande till att papperet förstördes. Detta ansåg emellertid Hedmans biträde, dr Hillgård, vara en ren olyckshändelse. Hedman framhöll, att om han vetat att målsägaren inte ville lämna protokollsutdraget ifrån sig, hade han i stället skrivit och återkallat det. Det var värdelöst, då nytt sammanträde ändå skulle hållas.

Målsägaren bekräftade ,att Hedman ville taga papperet ifrån honom men han ansåg detta vara hans egendom och ville inte lämna det. Ett vittne hördes, som omtalade, att målsägaren inte velat lämna ett papper, som Hedman ville ha, och att detsamma blivit sönderrivet.

Dr Hillgård framhöll, att förseelsen med justeringen varit av ringa betydelse och skulle alla formsaker och föreskrifter behandlas rigoröst, bleve det kommunala livet synnerligen tillkränglat och tungrott. Målet hade aldrig kommit upp om inte andra skäl än ideella legat bakom aktionen mot Hedman. Han inlämnade två skrivelser, den ena från samtliga icke socialdemokratiska ledamöter i fullmäktige, den andra från ett antal framträdande personligheter i kommunen, och i dessa togs parti för Hedman, som ansågs ha gjort kommunen mycket stora tjänster. I skrivelserna framhölls det, att aktionen mot Hedman hade rent personliga motiv.

Rätten dömde Hedman att böta 20 dagsböter à 10 kr. De två justeringsmännen frikändes från ansvar.

Svarar Ni ja?

Har Ni energi?
Vill Ni fram?
Behöver Ni kunskaper?

Då skall Ni vända Er till HERMODS. Begär prospekt över det ämnesområde, som intresserar Er. Skriv i dag till

HERMODS
MALMO

En av de 850.000 *Annons nr 5*

Skepparen Olof H. Karlsson i Fisketången i Bohuslän har under de senaste tio åren fått 842 kronor och 66 öre i återbäring på de inköp han gjort för sig och sin familj i kooperativa i Fisketången. Därtill har han fått 50 kr i ränta på sina insatser. Under dessa år har alltså Karlssons sammanlagt sparat 892:66 på att vara medlem i kooperativa och handla i sin egen butik. I genomsnitt har de varje år handlat för 2.086 kr. Dessutom har Karlsson tillsammans med två av sina söner köpt proviant och olja till den båt de gemensamt rår om. Under 1947 gick proviantinköpen till 3.004 kr och oljan till 10.052 kr. Även på dessa köp får de återbäring i vanlig ordning.

Det är vad medlemsboken visar. Egentligen har han sparat mycket mera. Genom att Karlssons och många andra hushåll har organiserat sig i konsumtionsföreningar — det finns f. n. 851.600 konsummedlemmar i Sverige — har de nämligen fått möjlighet till effektiv kontroll över priserna på många viktiga varor. Därigenom sparas varje år många miljoner kronor till de svenska hushållen.

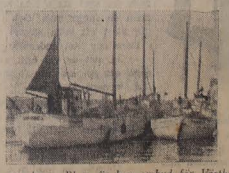

Skeppare Karlsson har inte bara som konsument rik erfarenhet av vad samarbete och sammanhållning betyder. I sin egenskap av fiskare har han mycket aktivt medverkat till att bygga upp fiskarnas yrkes- och försäljningsorganisationer och har många förtroendeuppdrag inom dessa. Bl. a. är han ombud för Västkustfisk och medlem i styrelsen för Västkustfiskarnas Centralförbund. Själv är herr Karlsson inte längre ute på fiske men tillsammans med sönerna Osvald och Stig äger han fiskebåten Albion.

Under de senaste 10 åren har medlemmarna i landets konsumtionsföreningar sammanlagt fått i runt tal 280 miljoner kronor i återbäring och insatsränta.

SPARKÖP — i konsum kooperativa

Filip och Majken

— Usch, nu kommer den otreviga fru Jönsson!

— God dag, lilla fru Majken — jag gick just förbi och så fick jag just att titta in och se hur ni har det.

— Här är slutligen sängkammarn, — nu ska fru Jönsson se vårа fina rymliga garderober.

RADIOPROGRAMMEN

ONSDAG

Riksprogrammet:

7.00 Melodier i morgonväkten.
7.10 o. 7.25 Morgongymnastik.
7.45 Morgonandakt. Pastor Hans Åkerhielm.
8.00 Nyheter och väderlek.
8.10 Muntra morgonmelodier. Grammofonunderhållning med Sune Waldimir vid veven.
8.30—8.50 Hemmets magasin
12.00 Klockspelet från Stadshustornet; dagens dikt. Därefter: Holmenkollentävlingarna på skidor: 50 km.-loppet.
12.30 Nyheter, väderlek, noteringar.
12.55 Tidssignal.
13.00 I Västergötland. Med inspelningsbil från Borås till Saleby. (Skolradio).
13.30 Forts. från Holmenkollen.
13.45 Gammal dansmusik av Kryssprickarna. (Göteborg).
14.10—14.30 Vart skall jag vända mig? Brevlåda för sociala frågor (Anna Lisa Söderblom).
16.30 Väderlek.
16.40 Sjörövarskeppet Två Hokar. Underhållning för barn av Curt Hson-Nilson.
17.00 Gustaf Skarups blåsoktett.
17.30 Ur »Major von Knarren» av Vilhelm Krag. Uppläsning av Per Aabel. (Oslo).
17.50 Grammofonmusik. 1. Ur »Larosière republicaine» (Grétry-Meyrowitz). 2. Noll (Fauré-de Lisle). 3. Preludium C-dur (S. Prokofiev). 4. La vie antérieure (Duparc-Baudelaire). 5. Saltarella (Vieuxtemps-Godard). 6. Vals ur Svit för två pianon (A. Arenskij). 7. Café Rouge, potpurri på Fred Winter-melodier (arr. Sune Waldimir). 8. a) Torito, rumba (S. Stiberg), b) Sambina, samba (H. Tellemar). 9. The turntable song (Green-Robin. 10. Seremad i månsken (Harris-Rybrant). 11. Lägg dina sorger i en gammal säck, foxtrott (Powell-Karl Ewert). 12. På rak arm och stående fot, hambo (Gullmar-Morris). 13. General Nordenskiöld, marsch (B. Wiklander).
18.45 The Brown Family. Engelsk hörövning.
18.55 Meddelanden.
19.00 Nyheter, väderlek. Dagens eko.
19.30 I Finlandsveckan.
19.45 Åke Jelvings ensemble spelar.
20.10 Politiska knuten. Samtal mellan fil. lic. Birger Beckman, docent Gunnar Heckscher, fil. lic. Helge Kristersson, jur. kand. Harald Rubinstein och redaktör Nils Thedin.
20.55 Erich Kleiber dirigerar Franz Schuberts symfoni nr 9 C-dur Från Konsertföreningen i Stockholm.
21.50 Ur »Djur som jag mött» av Cora Sandel. Uppläsning av Harriet Bosse.
22.15 Nyheter och väderlek.
22.30 Riksdagskrönika.
22.45—23.30 Modern dansmusik.

TORSDAG

Riksprogrammet:

7.00 Lediga platser.
7.10 o. 7.25 Morgongymnastik.
7.45 Morgonandakt. Missionslärare Gösta Sandberg.
8.00 Nyheter och väderlek.
8.15—8.45 Skolradions korrespondenskurs i engelska.
10.30 Musik under arbetet.
12.00 Klockspelet från Stadshustornet; dagens dikt. Därefter: Tore Svanerud spelar populärt på piano.
12.30 Nyheter, väderlek, noteringar.
12.55 Tidssignal.
13.00 Dansk lektion av lektor Axel Manicus-Hansen. (Skolradio).
13.30 Radiotjänsts underhållningsorkester spelar. Dir.: Harry Winnsjö.
14.10—14.30 En vecka utan måndag i Söderhavet. Ragnar Stenholm berättar.
16.30 Väderlek.
16.40 Vad är hemekonomi? Ett program med elever vid Göteborgs skolköksseminarium. (Göteborg).
17.00 Kristen kvinnogärning. Föredrag av Valborg Palm (Uppsala).
17.20 Barnens brevlåda.
17.55 Lediga platser.
18.00 Grammofonmusik. 1. Potpurri på Edvard Persson-melodier (arr. A. Kraft). 2. Den glade kavaljeren (P. Frosini). 3. I Miramar — i Argentina (Selmer-Moberg). 4. Vårdshuset Hjorten, vals (E. Peters). 5. Too good to be true (Kaye-Daniel). 6. Starlight roof waltz (G. Melachrino). 7. Herdens madrigal (F. Kreisler). 8. Gyllene kalven ur »Faust» (C. Gounod). 9. Intermezzo ur tredje akten av »Madonna juvelen» (E. Wolf-Ferrari). 10. Rumänska folkdanser (Béla Bartók). 11. Am stillen Herd ur »Mästersångarna i Nürnberg» (R. Wagner). 12. Trollkarlens lärling (P. Dukas).
18.55 Meddelanden.
19.00 Nyheter, väderlek. Dagens eko.
19.30 Hans-Erik Näsis och Sven Jarholt spelar dragspel.
19.45 Söndersläpen spegel. Radiopjäs av Lars-Levi Laestadius. Regi: Henrik Dyfverman. Personer: Lektor Tomelius — Ernst Eklund; Adjunkt Fredlander och Fröken Rosengren, lärare vid sammå läroverk — Gunnar Björnstrand och Sif Ruud; Rektor Nordlöf — Harry Reek Hansen; Vilhelm Svensson, Lennart Bluhme och Bo Svanteson, elever i högsta ringen — Per Oscarson, Kurt-Olof Sundström och Sven-Eric Carlsson; Elisabeth, Eva och Maja, unga flickor — Bojan Westin, Lillebil Kjellén och Inga Landgré; Anna Svensson, Vilhelms mor — Aurore Palmgren; Fröken Olsson, rektorns skrivbiträde — Margit Andelius. Handlingen utspelas i svensk skolstad.
21.00 Skottland hälsar Sverige. Skots folkmusik presenterad av The Glasgow Corporation Transport Choir, dirigent: Wilfred H. Phillips, Jimmy Shand and his band och Allan Macfitchie, tenor. (Överföring från Skottland).
21.30 Blå hatt med band i cerise. Lite grand på sned. Ett program av Gunter Stiel.
22.00 Ängel Iglesia spelar gitarrkompositioner.
22.15 Nyheter och väderlek.
22.30—23.15 Musik av Emil Sjögren.

Frivilliga försvaret

FBU-medlemmar i Hishult—Knäred har teorilektion den 3 mars kl. 19.00 i kommunalrummet, Knäred.

Instruktören.

FREDAG

Riksprogrammet:

7.00 Melodier i morgonväkten.
7.10 o. 7.25 Morgongymnastik.
7.45 Morgonandakt. Missionslärare Gösta Sandberg.
8.00 Nyheter och väderlek.
8.10—9.00 För henne därhemma.
12.00 Klockspelet från Stadshustornet; dagens dikt. Därefter: Marcel Cénetays trio (Göteborg).
12.30 Nyheter, väderlek, noteringar.
12.55 Tidssignal.
13.00 Skolradions musikstund under ledning av Julius Rabe.
13.30 Georg Funkquist läser ur en barnbok av C. F. Forester.
13.45 Sári Domány sjunger ungerska sånger.
14.00—14.30 Radioföljetongen »Jerusalem» av Selma Lagerlöf: Försådaren. Uppläsning av Anna Lindahl.
16.30 Väderlek.
16.40 Ljud eller oljud? Frågesport för barn.
17.00 Vår klubb har färg. Om fritids rätta bruk vid gosslärovek. (Hälsingborg).
17.30 The dansant med Sture Dahlströms trio (Malmö) och Thore Jederbys sextett.
17.55 Grammofonmusik. 1. Meerestille und glückliche Fahrt, ouvertyr (F. Mendelssohn). 2. Am Rhein (E. Humperdinck). 3. Ungersk rapsodi nr 12 (F. Liszt) 4. Auftträge (R. Schumann). 5. Tre ryska folkmelodier (A. Iliasjenko). 6. Potpurri ur »Boccaccio» (F. von Suppé). 7. Somewhere a voice is calling (A. S. Tate). 8. My bel ami (Lawrence-Drutman). 9. Sometimes I'm happy (Youmans-Cæsar). 10. Farfars hambo (S. Ahde). 11. Sjung sunnanvind, havaji-foxtrot (Y. Stoor). 12. Marche Lorraine (L. Ganne).
18.45 Veckans lösedel.
18.55 Meddelanden.
19.00 Nyheter, väderlek. Dagens eko.
19.30 Hallå Hollywood! Reseskizzer av Nils Castegren och Sune Waldimir.
20.00 Från Kungl. Teaterns festföreställning i samband med Finlandsveckan.
20.40 Salt sill och stuvade svalbon. Minnen från norrlandshamnar
21.15 Zelia Uhke-Aumere spelar Edvard Tubins konsert nr 2 g-moll för violin och orkester. Medverkande: Stockholms radioorkester under ledn. av Tor Mann.
21.50 De tysk-ryska förbindelserna under kriget enligt tyska dokument. Föredrag av Johannes Wickman.
22.15 Nyheter och väderlek.
22.30—24.00 Midnattskonsert på grammofon. 1. Edward Elgar: Introduktion och allegro för stråkorkester op. 47. 2. Franz Liszt: Sonat h-moll för piano. 3. Carl Nielsen: a) Svit för stråkar op. 1. b) Kvintett för blåsare op. 43.

Tönnersjö bygdegårdsförening

hade på lördagen årsmöte. I styrelsen omvaldes lantbr. N. V. Olsson, Alslöv, handl. Arne Zell, Tönnersjö, lantbr. Ivar Karlsson, Boarp, samt lantbr. Filip Karlsson, Lundsgård. Styrelsen konstituerade sig och fick följande sammansättning: lantbr. Anders Ericsson, Tönnersjö, ordf., handl. Arne Zell, kassör, samt lantbr. Filip Karlsson, sekr.

Hjärnarp

Hjärnarps sockenavdelning av bondeförbundet

har hållit årssammanträde under ordförandeskap av lantbr. Sture Larsson, Hårnacka.

Till ordf. nyvaldes lantbr. David Larsson, Hålebäcksseröd, i stället för lantbr. Sture Larsson, som avsagt sig uppdraget. Till styrelseledamöter valdes hrr Sven Persson, Brammarp, Nils Örteskog, Lerbäckshult, Gerhard Petersson, Simontorp, Gunnar Ivarsson, Hjärnarp, Carl Nelsson, Vanstad, Einar Larsson, Venedike, Artur Larsson, Söndrebalg, o. Johan Jönsson, Backagården. Suppleanter: hrr Joel Nilsson, Hålebäcksseröd, Karl Johansson, Nybygget, Olof Linnér, Simontorp, Johannes Johansson, Ryet, och Sture Salomonsson, Vanstad. Revisorer: hrr Åke Jansson, Vanstad, och Johan Pålsson, Hjärnarp, med hrr Fritz Hansson, Hjärnarp, och Erik Nilsson, Tockarp, som ersättare. Repr. i SLU utsågs Gunnar Ivarsson med Ragnar Johansson, Vanstad, som ersättare. Till ombud vid distrikts- och valkretsstämmor jämte ordf., vilken är självskriven, utsågs hrr G. Lundblad, Ryet, och Einar Larsson, Venedike, med hrr Gunnar Ivarsson och Fritz Hansson som ersättare. Till roteombud utsågs hrr Gerhard Petersson, Simontorp, Harry Karlsson, Brammarp, David Larsson, Hålebäcksröd, Karl Johansson, Nybyget, Nils Pettersson, Tullstorp, Allan Andersson, Hjärnarp, Erik Andersson, Marieholm, Birger Johansson, Abdullagården, Åke Jansson, Vanstad, Nils Bengtsson, Vanstad, Bror Andersson, Vanstad, Bror Larsson, Boarp, Fritz Hansson, Hjärnarp. Till valledare utsågs hrr Gunnar Ivarsson och Nils Örteskog.

Styrelsen konstituerade sig sålunda: v. ordf. Sven Persson, sekr. och kassör Nils Örteskog samt v. sekr. och v. kassör Einar Larsson.

Hjärnarps RLF-avdelning

har hållit årssammanträde under ordförandeskap av lantbr. Hjalmar Nilsson, Skorstensgården.

Till styrelseledamöter valdes hrr Gunnar Ivarsson, Hjärnarp, Johan Pålsson, därstädes, David Larsson, Hålebäcksröd, Axel Markow, Tockarp, och Eve Nilsson, Lerbäckshult. Till suppleanter i styrelsen utsågs hrr Artur Larsson, Södrebalg, och Bror Larsson, Boarp. Till revisorer utsågs hrr Birger Johansson, Abdullagården, och Nils Bengtsson, Vanstad, med hrr Sven Nilsson, Backagården, och Nils Olsson, Abdullagården, som suppleanter. Till ombud vid ortsförbundsstämmor, jämte ordf. och sekr., utsågos hrr Axel Markov, Tockarp, Carl Nelsson, Vanstad, samt Einar Larsson, Venedike. Till ledam. av valberedningen utsågs Gunnar Ivarsson. At ombuden anvisades ett arvode å 5 kr. pr man jämte fria resor.

Medlemsavgifterna skulle liksom hittills upptagas genom mejeriföreningen. Vid efterat hållet sammanträde konstituerade sig styrelsen sålunda: Ordf. Gunnar Ivarsson, vice ordf. David Larsson, sekr. Sture Larsson och kassör Axel Markow.

1947 gott år för Laholms skytteförening

Livlig tävlingsverksamhet, goda placeringar.

Laholms Skytteförenings styrelse har nu framlagt sin berättelse över föreningens verksamhet under år 1947. Ar 1947 har varit ett gott arbetsår för föreningen, konstateras det i berättelsen. Beträffande föreningens ekonomi hänvisas till kassaförvaltarens och revisorernas särskilda berättelser. Omkostnader för föreningens drift har varit 1,453:56.

Föreningens skjutbana "Kungsvallen" har flitigt använts till träning och tävling i såväl skol- som fältskjutning, av föreningens medlemmar, samt av hemvärnsgrupper i orten.

Aktiva skyttar har under året varit 122 st., en minskning med 11 st. Fördelade på klasserna R 19, 1 35, 2 42, 3 16, 4 7, samt kl. 5 3 st. skyttar.

Föreningen har under året haft 147 st. passiva medlemmar. Anslagsberättigade 116 st.

Under året har lossats 14.300 st. protokollförda skott samt dessutom ett stort antal för träning. Styrelsen har hållit 3 sammanträden. Föreningen äger vid årsskiftet 8 st. mausergevär samt har lånat av I 16 5 st., vilka utlånats till aktiva skyttar inom föreningen.

Skyttarna har flitigt deltagit i tävlingar anordnade av såväl egen som främmande föreningar, av vilka böra nämnas Södra Skytteförbundens tävlingar i Karlshamn. S. E. Persson belade här en hedrande 6:te plats i mästerskapet bland sydsvenska elitskyttar. Vid Sydhallands kretsmästerskap i fältskytte placerade sig S. E. Persson som detta, och Helge Jönsson som trea. I skolskjutningens mästerskap tog S. E. Persson guldet. Lagadalstävlingen anordnades för första gången 1947, med Ljungby Skytteförening som arrangör. I mästerskapet där blev S. E. Persson 6:te man och i huvudskjutningen 2:a, med samma poäng som segraren.

Överstyrelsens propagandatävling har anordnats med ett flitigt deltagande. Hederspriser och plaketter erövrades. Under året har föreningen anordnat Korp.-skjutningar, vilka livligt uppsökattades. 115 skyttar voro i elden och detta är ett av de största deltagarantal denna tävling kan uppvisa. I samband härmed tävlade för tredje gången Stads- och Kommunalfullmäktige om Kommunalfullmäktiges Vpr., varvid de sistnämnda tog sin 3:e inteckning och tog därmed priset för alltid.

Laholms Tidnings Vpr. mellan Korporationerna gick till Linberedningens 1:a lag som med sina 263 p. tog detta för första gången.

Föreningen har under året erövrat 2 st. fältskyttepokaler i grupptävlingar.

Av statens utmärkelsetecken har erövrats 4 stål, 3 brons, 2 silver, 2 guld samt 2 intyg för årtalsmärken. Dessutom 1 st. årtalsmärke i brons och 1 st. i guld. Helge Jönsson erövrade vid förbundstävlingen i Varberg Riksmedaljen i silver. Av Hallands skytteförbunds medaljer har erövrats 4 st. brons, 1 st. silver, samt 2 st. årtalsringar för guldmedaljen.

Föreningens mästerskap anordnades för andra gången. Som segrare utgick S. E. Persson med 137 p., och tilldelades Laholms Skf. mästerskapsmedalj i silver, tvåa blev Helge Jönsson 129 p. och trea Nils Nilsson 128 p., dessa tilldelades samma medaljer i brons.

Föreningen har under året fått emottaga ett ståtligt Vpr. av distriktslantmätare Åke Hassellund. Bland de stora givarna märks även köpman Hugo Andrén samt Laholms Tidning. Föreningen vill taga tillfället i akt att tacka dessa för deras insats till skyttets fromma.

Styrelsen vill även framföra ett hjärtligt tack till enskilda personer, firmor samt pressen som understött föreningens verksamhet. Till slut kan nämnas att sammanhållningen och kamratskapet har varit det allra bästa.

PRISLISTA för 1947.

Statspristävlingen. Klass R: 1) Lars Eriksson 100 p.; 2) Sven Eriksson 95; 3) Arne Fritzson 90; 4) Birger Ekberg 69; 5) Anders Dahlström 51.

Klass 1: 1) Rune Gunnarsson 74 p.; 2) Sven Kähler 71; 3) Ragnar Andersson 68; 4) Gösta Broberg 68; 5) Rune Bengtsson 62.

Klass 2: 1) Gunnar Paulsson 55 p.; 2) Sune Broberg 64; 3) Ivar Holmqvist 63.

Klass 3: 1) S. G. Nilsson 69 p.; 2) Börje Nilsson 68; 3) Carl Ingvarsson 66.

Klass 4—5: 1) Nils Nilsson 74 p.; 2) S. E. Persson 71; 3) Helge Jönsson 67.

Månadstävlingen. Klass R: 1) Lars Eriksson 296 p.; 2) Sven Eriksson 293; 3) Arne Fritzson 258; 4) Birger Ekberg 248.

Klass 1: 1) Gösta Broberg 214 p.; 2) Ragnar Andersson 212; 3) Rune Bengtsson 209; 4) Rune Gunnarsson 202; 5) Sven Kähler 187; 6) K. E. Fritzson 187.

Klass 2: 1) Sune Broberg 208 p.; 2) Gunnar Paulsson 193.

Klass 3: 1) S. G. Nilsson 211 p.; 2) John Jönson 207; 3) Artur Larsson 203; 4) Börje Nilsson 201.

Klass 4—5: 1) S. E. Persson 211 p.; 2) Helge Jönson 208; 3) Nils Nilsson 205.

Föreningens Vpr.: 1) Börje Nilsson 111 p. Distriktslantmätare Åke Hassellunds Vpr. 1) Nils Nilsson 111 p. Fabrikör Henry Söderströms Vpr.: 1) Nils Nilsson 359 p. Lottornas & Hemvärnens Hederspokal: 1) Börje Nilsson 112 p. Skytteväns Vpr. i fältskytte: 1) Helge Jönsson 305.71 %. Föreningens Vpr. 3—5: 1) Börje Nilsson 22 tr. Fältskyttecupen. Metallverkens Hpr.: 1) S. E. Persson 57 tr. Klasspriser i fältskytte. Klass M: Helge Jönsson 62 tr. Klass H: Börje Nilsson 53 tr. Klass L 1: Gösta Broberg 33 tr.

Kedjepris: 23/2: 1) Helge Jönsson; 5) Nils Nilsson. 16/3: 1) Thorsten Broberg; 5) Gunnar Fritzson. 13/4: 1) Nils Nilsson; 5) S. E. Persson. 18/5: 1) John Jönsson; 5) Thorsten Broberg. 19/10: 1) Börje Nilsson; 5) Sune Broberg. 16/11: 1) S. E. Persson; 5) Gunnar Paulsson. Skytts Vpr.: Ingemar Lindgren 402 p. (f. alltid). Verner Anderssons Vpr.: Lars Eriksson 577 p. (f. alltid).

Överstyrelsens propagandatävling: Klass 2: Sune Broberg, bronsplakett. Klass 1: Gösta Broberg, bronsplakett. Klass R: Lars Eriksson, silverplakett, 3 st. skedar; Sven Eriksson, silverplakett, 2 st. skedar.

Stockholmstidningens medaljer: Artur Larsson, N. E. Ebbersten, Börje Nilsson.

Våldsam brand ödelade Osby bakelitfabrik. En explosionsartad eldsvåda härjade på onsdagsmorgonen bakelitfabriken Ambo i Osby, som äges av fabrikör C. Mohlin. Elden, som redan från början fått god fart, spred sig med explosionsartad hastighet och snart var hela den mindre verkstadslokalen ett flammande eldhav. Brandkåren lyckades hejda elden att sprida sig till angränsande byggnader.

Elva stipendier å 200 kronor utdelas i år ur H. S. Hermods Stipendiefond. Ansökningar för erhållande av stipendium, som avser studier vid högre läroanstalt, universitet, seminarium, teknisk fackskola o.s.v., skall insändas till Styrelsen för H. S. Hermods Stipendiefond, Slottsgatan 24, Malmö, senast den 1 maj. Upplysningar om villkoren för erhållande av stipendium lämnas av styrelsen.

(30)

Även om Charles inte hört det jämna plaskande ljudet hade han kunnat följa slupens färd genom att betrakta Danas rörelser. Nu såg kamraten nästan lodrätt med i vattnet, varför slupen måste ha kommit alldeles intill fartygssidan, tänkte han. Och i det samma upphörde också ärtagen och slupen tog törn.

Dana vinkade till sina kamrater.

— Stick fram med gevären när jag öppnar relingen, viskade han. Och som han steg fram och öppnade relingsdörren, kiev kamraterna fram och riktade sina vapen mot löjtnanten och hans besättning.

Spanjoren bet sig i läppen, och karlarnas ögon stod runda av förskräckelse.

— Det är säkrast att ni håller er i stillhet, sa Dana.

Men löjtnanten hade inte en tanke på att gripa till våld. Myteristerna behärskade fullkomligt situationen.

— Dooley! ropade Macklin som nu fann för gott att överta ledningen. Du halar in fångstlinan. Och du, Carrick, gör klart att lätta ankar!

Dana såg litet undrande på honom.

— Ja, det är väl bäst att vi hissar segel och ger oss iväg så fort som möjligt, tillade Macklin.

Dana tvekade. Charles visste inte vad han hade för avsikter, men han tycktes i alla fall ha svårt att formulera dem. Så mycket angelägnare blev det för honom själv att träda fram.

— Macklin, sa han, är det inte bäst att först ordna så att de kvinnliga passagerarna kommer i land!

— Och ge dem tillfälle att skvallra om vad som hänt? protesterade Macklin.

Charles var klok nog att inte ge uttryck åt någon försäkran om Marias solidaritet, det skulle han inte kommit långt med, Macklin behövde sakskäl.

— Nå, om dom skulle skvallra? sa han. Än sen? De är viute till sjöss. Med den här frånlandsvinden kommer vi iväg fortare än kvickt och det finns inget snabbare fartyg är vårt här i hamnen.

Macklin funderade. Och nu trädde Dana till hjälp och understödde.

— Stewart har rätt, sade han. Det är inte lämpligt med kvinnor ombord.

— Allright, muttrade Macklin. Men låt det gå fort.

— Visst, sa Charles, vi ska inte förlora någon tid på det.

Och han vände på klacken och gick bort till aktern och Marias hytt.

— Bobson och Clark! ropade Macklin. Kiara vid toppfallen!

Bobson och Clark skyndade iväg och fick hjälp av dem, som inte behövdes vid relingen för att hålla slupen i schack.

Och när Charles kom ut med Maria och Mercedes, var man i full färd med att hissa segel.

— Ni får skynda er, fröken ropade Macklin.

Charles bar med sig så mycket av deras bagage han hade händer till och resten stretade Mercedes och Maria med själva. Blackie hjälpte till med att få ned det i slupen, där undrande soldater tog emot kofferterna och väntade på de båda damerna.

Men Maria dröjde. Det gnällde i taljorna, det smällde i seglen, och sjömännens taktfasta rop vid brassningarna gav en underlig brådskande rytm åt hennes avsked från Charles.

— Maria, sa han. Jag vet inte hur eller när jag ska kunna träffa dig igen, men lova mig att vänta på mej.

Hon nickade. — Jag lovar, Charles. Jag ska vänta.

— Lätta ankaret! skrek Macklin.

Och Carrick lättade ankaret. Det rasslade från kättingarna, det gnällde i spelet, och Maria och Charles stod där vid relingen och såg på varandra.

— Klart förover! skrek Carrick.

Maria nickade mot Charles och log mellan tårarna. Så tog hon tag i relingen och sökte fotfäste på lejdaren Charles hjälpte henne att klättra ned, tills starka händer från roddarna tog emot henne och placerade henne bredvid Mercedes, som dolde sin medkänsla under ett stelt och förgrymmat ansikte

Charles hade svårt att slita sig från anblicken av Marias bleka ansikte, där smärtan låg bar just i det leende med vilket hon ville visa tro och mod, men en order från Macklin påminde honom om deras brådska, och han klättrade upp på däck och drog upp lejdaren efter sig.

— Kast loss fånglinan, ropade Macklin. Clark tar rodret

Slupen stötte ut från fartygssidan, och Charles vinkade farväl till henne. Den lilla båten gungade lätt i vågorna från briggen, och Maria höll sig i relingen med ena handen då hon vinkade till honom. Pilgrim drog ifrån dem, roddarna började ro mot stranden, och så gled slupen in bakom akterr på briggen och Charles såg henne inte mer.

TJUGONDE KAPITLET.

Den nya kursen.

Macklin hade tagit ledningen, han stod uppe på akterdäcket bredvid Clark och rodret och agerade kapten. Han var den äldste ombord och en skicklig sjöman, bra hand med kamraterna hade han också, de lydde villigt hans order.

Men Dana var ändå litet fundersam över att plötsligt ha förlorat ledarskapet, han undrade vad Macklin hade för avsikter, och om den gamle sjöbjörnen var i stånd att överblicka följderna av dessa.

Charles undrade detsamma. Han såg sig om i skaran av sjömän, som lägmält diskuterande uppehöll sig på däcket, och han frågade sig hur många som skulle stödja Macklin vilka avsikter denne än hade, och om det överhuvud taget skulle bli möjligt att komma till enighet ifråga om kursen.

Kaptenen låg död, disciplinens järnhund hade släppt sitt grepp, och risken var stor att kamratskapet inte skulle räcka som dess ersättare utan splittras vid första bästa påfrestning.

Man hade kommit ut till hava igen, Monterry låg långt bakom, inga förföljare syntes till och kursen var nordväst till väst.

— Håll henne så, sa Macklin till Clark. Och så gick han ned till de andra med pistolkolven uppstickande ur byxfickan.

— Vad har vi för mål, Macklin? frågade Dana och steg fram mot honom.

Nu gällde det, tänkte Charles. Men även om Macklin usurperat styrmannen var han ingen diktator, han syntes beredd till överläggning med kamraterna. Kanske det skulle bli möjligt att lägga fram ett förslag, tänkte Charles, som efterhand börjat bli klar över situationen och vad den fordrade av dem.

— Mål? upprepade Macklin och skrockade litet. Först och främst ska vi ha oss ett mål mat. Vi ska söka hamn så fort som möjligt och skaffa hygglig proviant.

Detta vann kocken Dooleys höglljudda gillande. Det var precis vad de behövde, ett gott mål mat. Bara han fick ordentligt material så skulle de få bevittna hans höga kokkonst! lovade han.

(Forts.)