LAHOLMS TIDNING

N:R 76. ÅRG. 17. Ansvarig utgivare: J. B. Bengtsson LÖRDAGEN DEN 3 APRIL 1948. Laholms Tidnings Tryckeri, Laholm. Lösnummer 12 öre.

Amerika godkände Marshallplanen

George Marshall vars plan för Europas återuppbyggnad nu ser ut att realiseras.

I kraft på måndagen Varor redan på väg

WASHINGTON den 2. (TT — Reuter)

Representanthuset godkände på fredagen programmet för utlandshjälp på 6,098 miljoner dollar. Detta är den kompromissplan, som senatens och representanthusets sammanjämkningsutskott utarbetade på torsdagskvällen. Den omfattar 5,300 milj. dollar för Europa under ett år enligt Marshall-planen, militär hjälp för 275 milj. dollar till Grekland och Turkiet, ekonomisk och militär hjälp på 463 miljoner dollar till Kina och 60 miljoner till FN:s barnfond.

Röstsiffrorna i representanthuset var 317 mot 75.

Senaten antog några timmar senare förslaget utan omröstning. Billen sändes sedan till Truman för undertecknande. Vice utrikesminister Lovett meddelade att Marshallplanen träder i kraft på måndag. Varor är redan på väg till hamnarna för skeppning till Europa, sade han.

Själva anslagen för hjälpprogrammet måste kongressen rösta om senare. Den på fredagen antagna billen ger emellertid Reconstruction Finance Corporation fullmakt att förskottera 1,000 miljoner dollar för det europeiska återhämtningsprogrammet och 1,500 miljoner vardera till Kina, Grekland och Turkiet.

Sju årsklasser inkallas i USA?

WASHINGTON den 2. (TT — Reuter)

I ett budskap till senatens militära utskott framförde på fredagen försvarsminister Forrestal en formell begäran om att kongressen skulle fatta beslut om militär utbildning och ge fullmakter för inkallelser av alla män i åldrarna 19—26 år.

Omedelbart efteråt höll Eisenhower ett anförande, vari han yttrade att USA inte kunde leva som en demokratiens ö i diktaturens hav. Det är absolut nödvändigt att vi stärker vårt försvar.

Präst stämmer Louis:

Världsmästaren vann prästfruns hjärta, skadestånd

CHICAGO den 2. (TT — Reuter)

500,000 dollar i skadestånd vill en präst ha av tungviktsvärldsmästaren Joe Louis därför att denne har erövrat hans makas hjärta. En stämning inlämnades på fredagen till domstolen i Chicago av den 32-årige prästen Matthew C. Faulkner från Atlanta i Georgia, vilken tydligen sätter högt pris på sin makas känslor. Louise, som också är gift, befinner sig i Europa med sin maka.

Preliminär uppgörelse träffad för jordbruket

STOCKHOLM den 2. (TT).

Livsmedelskommissionen har på fredagen överlagt med sitt råd om prissättningen på jordbrukets produkter och förnödenheter under regleringsåret 1948—1949. Det meddelades, att en preliminär uppgörelse i prisfrågan träffats mellan kommissionens ordförande samt representanter för Lantbruksförbundet och RLF. Rådet förklarade enhälligt sin anslutning till den träffade uppgörelsen.

RLF:s ordförande landstingsman Bernhard Ekström, som för egen del bitträdde uppgörelsen, önskade emellertid inte lämna ett definitivt besked om sin organisations ställningstagande till prisfrågan, förrän han överlagt med RLF:s förtroenderåd.

Enligt den preliminära uppgörelsen skall som bas för prissättningen ligga den av den s. k. LK-delegationen uppgjorda inkomst- och kostnadskalkylen, som visar ett underskott på 178 milj. kr en betydande del därav beror på att kvantiteten animalier av olika slag på grund av eftervekningar av 1947 års svaga skörd beräknas bli rätt väsentligt lägre än normalt. Speciellt gäller detta mjölkproduktionen.

Jordbrukets representanter anser emellertid, att alla samhällsgrupper i nuvarande läge bör inkttaga största återhållsamhet, då det gäller åtgärder, som direkt eller indirekt leder till en höjning av priserna. De avstår därför från att fordra täckning för en större del av det kalkylmässiga underskottet än 163 milj. kr.

Då jordbruksorganisationerna bitträder uppgörelsen förutsättes emellertid från deras sida att det allmänna läneläget — efter nyligen avslutade eller nära förestående avtalsuppgörelser — hålles stabilt under regleringsåret. Skulle denna förutsättning rubbas förbehåller sig jordbruksorganisationerna rätt att påkalla jämkningar i uppgörelsen.

Under förutsättning att uppgörelsen definitivt godtages, är jordbrukets organisationer villiga att förbinda sig att på alla sätt medverka till att produktionen av jordbruksprodukter nästa regleringsår blir så stor som möjligt och jordbruksprodukterna i största möjliga utsträckning tillföres den legala marknaden.

RLF:s förtroenderåd sammanträder om tisdag. Samma dag tar LK definitiv ställning till prisfrågan, som därefter går vidare till k. m:t.

Försvunna fösen hade drunknat i 40 cm. djupt dike

KARLSKRONA den 2. (TT)

Den lilla flickan Marti Svensson Flyeboda, som varit försvunnen sedan i onsdags, återfanns på fredagen i ett dike, cirka en km. från hemmet, hon företeddde inga yttre skador, och troligen har hon snavat och fallit i diket, som är cirka 40 cm. djupt och en halv meter brett. Olyckan tros ha inträffat redan samma dag som flickan försvann. Ett tjugotal man deltog i efterforskningarna.

Tysk Henkel sköts ned med karbin!

Bravad av I 16-post 1940 Ubåtar besköts från land

STOCKHOLM den 2. (TT).

En uppgift att ett förband ur Hallands regemente 1940 sänkt en okänd ubåt i övervattensläge utanför Sofiero bestyrkes inte av de handlingar som krigshistoriska avdelningen bearbetat från beredskapstiden. Däremot föreligger rapporter att vid månadsskiftet april—maj 1940 ett ubåtsperskop besköts vid Kupna-Gunnarstorp.

Beskjutningen av ubåtarna skedde den 17 april 1940 kl 19,37, berättar kapten Nils Strömberg, som förde befälet över sjätte kompaniet av Hallands regemente, vilket låg grupperat där för strandförsvar. Kompaniet bestod av göteborgare men var förstärkt med en infanterikanonavdelning från ett skånskt regemente. Kapten Strömborn inspekterade pjässavdelningen, när han plötsligt såg ubåtsperiskop i djupprännan. Han kommenderade eld och redan efter det första skottet, som gick över periskopet, dök ubåtarna. Det var två, möjligen tre ubåtar som gick på 600 meters avstånd efter varandra. Även dagen förut hade några ubåtsperiskop upptäckts utanför kusten och endast några dagar senare sänktes några rätt stora tyska ångare utanför Köpenhamn. Det hade börjat skymma när ubåtarna besköts och de hade synbarligen väntat på skymningen för att ta sig in i Öresund. Beskjutningen blev en liten sensation för förbandet. Det var ju strax efter tyska ockupationen av Danmark och man hade inte tidigare skjutit på skånska kusten.

Strax efter denna händelse flyttades kompaniet till Kullen och fick då vara med om nedskjutningen av ett tyskt Heinkel-plan. Planet hade tydligen varit på en spaningsflygning över Skåne och gick på 50 å 75 meters höjd över Mölle Hamn för att återvända till Danmark.

Ett artilleriförband som låg några kilometer inåt landet öppnade eld med en luftvärnskulspruta, men det ser ut som om det var en av sjätte kompaniets poster, som med ett 6 mm. skott ur sin karbin kom planet att störta. Hans skott träffade nämligen en elektrisk fördelardosa i motorn, som stannade och planet gick ned på vattnet omkring 1,500 meter utanför hamnen.

Besättningen som bestod av fyra man gick i en gummibåt och lämnade planet sedan man med en yxa huggit hål på ena pontonen för att få planet att sjunka.

Att det var vaktposten som med sitt skott kommit planet att störta framgår av att de var ett 6 mm. skott som träffat fördelaren. Övriga träffar i planet var från luftvärnskulsprutans 8 mm. ammunition.

Alltid Amerika:

15 dagars pojke kan gå, skulle visas offentligt

NEW YORK den 2. (TT — INS)

Rubert Kolreg i Lewiston i Maine är bara femton dagar gammal och kan redan gå. Det har han kunnat sedan han var bara sju dagar, och hans stolta mamma meddelade detta genom radio och pressen. Polisen fick reda på att han skulle visa sina konster offentligt i skyltfönstret på ett stort varuhus, men ett domstolsutslag på fredagen satte stopp för uppvisningen.

Plastikkirurgi i Stockholm:

Helt nya näsor byggs upp, läppar kan tatueras röda

STOCKHOLM den 2. (TT)

Den polikliník för plastikkirurgi, som på torsdagen öppnades på S:t Görans sjukhus under dr Karl-Johan Grenabos chefsskap, har redan från starten patienter i ko för 2 år framåt, och bland dem finns t. ex. en äldre man, som redan väntat i fem år på ett ingrepp.

— Det kanske säger en del om det kolossala behovet av plastika operationer, betonar dr Grenabo. Läppa med skinn är vardagsgöra för plastikkirurgerna och gomdefekterna intar en stor plats i deras arbete. I England har dr Grenabo tagit del av de moderaste landvinningarna på plastikkirurgins område. Det är otroligt, hur skicklight man kan bygga upp ett helt nytt ansikte på den som genom olyckshändelse eller annat fått det spolierat. Ben tas ur höftbenskammen, som är porösast och har de största inläkningsmöjligheterna, läppar formas och tatueras med röd färg, ny näsa byggs upp och kläds med skinn, oftast från pannan för att färgen skall bli exakt.

I överskådlig framtid skall också Göteborg, Malmö och för Norrland troligen Umeå få egna avdelningar för plastikkirurgi.

Ingen viker, sovjetryska trupprörelser

BERLIN den 2. (TT — Reuter.)

De ryska myndigheterna vidhåller alltjämt lika hårdnackat de nya trafikrestriktionerna. Britter och amerikaner håller också lika benhårt fast vid sitt beslut att inte låta ryska inspektionsofficerare bevaka militärtågen och deras åtgärd att installa militärtågens trafik följdes på fredagen också av de franska myndigheterna.

Befolkningen i Berlin visade emellertid betydligt mindre oro över utvecklingen än vad som kommit till synes i utlandet och detta trots ständiga uppgifter om nya ryska trupprörelser kring Berlin.

De ryska myndigheterna har också på andra håll försett gränsposteringarna med kraftiga förstärkningar. Nära gränsstationen Marienborn fick exempelvis tolv tyska järnvägsmäns familjer order att omgående utrymma sina hem för att bereda plats åt ryska soldater, dessutom har 800 tyskar i byn Walbock, 3 km. norr om Marienborg, beordrats att lämna plats för ryska gränskontrollstyrkor. I trakten av Meiningen har pansaravdelningar förlagts i olika byar och i Thuringens städer har alla yngre poliser skickats till zongränsen för att bistå gränspolisen och trupperna med bevakningen. Enligt envisa rykten i Hannover har ryska trupper grävt skyttegravar utmed stora huvudleden utanför Eighenberg mellan Kassel och Göttingen på den punkt där de tre zonerna möts.

Många vill fara till nyodlingen i Belgiska Kongo

Jag tycker jag har lyckats rätt bra, förklarar i ett uttalande för Sk. D. förre sjökapten Tage Jönsson, Halmstad, som på torsdagen återkom från Brysssel, där han på uppdrag av föreningen Afrikaexploatering underhandlat med myndigheter och andra om den planerade svenska kolonisationen i Belgiska Kongo.

Hr Jönsson meddelar bl. a, att såväl utrikes- som inrikesministern förklarat att från deras sida intet hinder möter för svenska kolonisatörer att slå sig ned på belgiskt område i Kongo. Överenskommelse har även träffats med de halvofficiella sammanslutningar, som äger marken i Katanga och Kivu — de områden som närmast kommer i fråga —, om villkoren för svensk kolonisation. Från de belgiska myndigheternas sida ställdes endast det villkoret att omkring 1,260 kr skall deponeras för varje svensk som reser ut som säkerhet för eventuell hemresa, då myndigheterna icke vill utsätta sig för risk för dyliika kostnader. Enligt vad hr Jönsson vidare uppger har åtskilliga personer redan bestämt sig för att resa, och förfrågningar från intresserade kommer oupphörligt.

Ryssarna torpederar sista samarbetsorganet i Berlin

BERLIN den 2. (TT — Reuter.)

Sovjetmyndigheterna synes nu ha föresatt sig att torpedera även den allierade kommendanturen, det enda organ, där fyrmaktssamarbetet har kunnat fortsätta sedan marskalk Sokolovsky nyligen förklarade att kontrollrådet och dess underavdelningar hade upphört att fungera.

Efter ett av skarpa ordskiften präglat sammanträde mellan de fyra ställföreträdande militärkommendanterna i Berlin på fredagen meddelade sovjetrepresentanten att de ryska delegaterna inte längre kunde delta i arbetet inom kommendanturens sex viktigaste utskott.

Under sammanträdet angrep den ryske vicekommendanten överste Jelisarov häftigt de västallierade för deras skövling och utplundring av Berlin. De västallierade har fört bort 10,000 ton papper, 1,000 ton aluminium och ett fullständigt tryckeri från Berlin, sade han. Fransmännen har lagt beslag på alla industrianläggningar i sin sektor.

Den amerikanske ordföranden överste Babcock blev inte svaret skyldig. Detta är verkligen ett bottenrekord för alla tider, sade han. Det är otroligt att just ni ryssar skall komma med sådana beskyllningar, ni som själva har fört bort nästan allt som fanns i Berlin.

Den franske representanten instämde och den brittiske brigadgeneralen Bensin tillfogade: När vi kom till Berlin kom vi till en öken. Det fanns inga fabriker, inga maskiner, inga råvaror — därför att ryssarna hade lagt beslag på alltsammans. Jag tänker inte längre hålla till godo med sådana illvilliga och osanna påståenden som sovjetdelegaten tillåter sig.

VÄRLDSHANDELS-CHARTA undertecknas i Havana. Världshandelsstadgan undertecknades häromdagen i Havana av representanter för 33 nationer vid avslutandet av den internationella handelsorganisationens konferens. På bilden undertecknar fr. v. William Clayton, USA, P. Grousset, Frankrike och J. L. Dodds, brittiske ministers på Cuba.

F. d. tysk storspion spritlangare i Falun

FALUN den 2. (TT)

Rådhusrätten i Falun dömde på fredagen 53-årige statsöse Jean Pierre d'Aretz till åtta månaders strafarbete för falsk angivelse, ärekränkning, stöld och olaga spritförsäljning. d'Aretz, som kom till Sverige 1945 efter att ha flytt från tysk krigstjänst i Norge, har berättat sina märkliga levnadsöden.

Han är född nära Köln, där fadern uppgavs ha varit belgisk konsul. Han hade förvärvat juris doktorsgrad i Heidelberg, men sedan han misslyckats med att få en lösande anställning hade han i början av 1930-talet sökt kontakt med tyska ambassadören i Brysssel och blivit chef för en tysk spionercentral där. 1936 hade han avslöjats som tysk spion och dömts till 10 års straffarbete, men befriats av tyskarna efter deras intåg i Belgien 1940. Han hade sedan utbidats till transportflygare och tjänstgjorde i Norge och Finland. En tid hade han även flugit mellan Athen och Kreta. Då han ansåg kriget förlorat hade han i början av 1945 fytt från Norge till Sverige.

Efter något år hade han anställts på en falurestaurang som kopparskutare och ur restaurangens förråd utsilat minst 200 liter sprit. En vaktmästare som han uppgett som medhjälpare, frikändes d'Aretz har under rättegången uppträtt mycket temperamentsfulli och dömdes även för att han inför rätten grovt förolämpat ett vittnena. Huvudförhandlingen har pågått fem dagar och följts med mycket stort publikintresse.

Storfurstinna flyr ryssarna

KÖPENHAMN den 2. (TTT)

I initierade kretsar uppges enligt tidningen Information att storfurstinnan Olgas och hennes familje beslut att emigrera har en mera konkret bakgrund än de oroliga förhållandena i Europa.

Danska utrikesministeriet skall nämligen från ryska beskickningen ha mottagit en not vari storfurstinnan beskylles för att stå i förbindelse med kretsar som hjälpt ryska medborgare bland de s. k. allierade flyktingarna att resa väster ut. Utrikesministeriet har enligt tidningen avvisat noten.

Vidare skall från rysk sida krav ha framförts om utlämning av vissa ryska medborgare, som betecknas som krigsförbrytare.

Överste Kulikovski vill på Politikens förfrågan inte närmare uttala sig om anledningen till att familjen lämnar Danmark, men, skriver tidningen, man tar nog inte fel om man betraktar händelseutvecklingen i världen som en avgörande orsak till beslutet. Storfurstinnan Olga har aldrig tyckt om att resa, varför färden västerut knappast företas bara för nöjes skull.

Tioåriga pojkar rånade 76-åring

MALMÖ den 2. (TT)

Två pojkar i tioårsåldern gjorde sig skyldiga till ett rån mitt på ljusa dagen på torsdagen. Den rånade, en 76-årig kvinna, kom vid 13-tiden gående på Eriksrogatan, då den ene av pojkarna sprang fram och ryckte till sig hennes väska, varefter båda pojkarna snabbt begav sig från platsen.

Under flykten kastade de bort väskan sedan de först tagit en plånbok ur den, innehållande 15 kr. I väskan fanns dessutom ytterligare en plånbok med 200 kr, som de icke observerat. De små rånarna lyckades undkomma. Kvinnan fick en svår chock, som bl. a. medförde att hon delvis förlorade minnet.

FLORENS: En för läkarna hittills okänd epidemisk sjukdom grasserar f. n. i provinsen Pisa. Enbart i byn Santa Maria har fem personer avlidit. Alla skolor i provinsen har stängts.

Laholms Tidning
Smedjegatan, Laholm.
Dagligt nyhets- o. annonsorgan för Laholms stad och södra Halland, Markaryd samt angränsande delar av sydvästra Småland och nordvästra Skåne. Lösnummer 12 öre.
Redaktör: GUSTAF BERTLAND.
Telefoner:
Redaktionen 300
Redaktör Gustaf Bertlands bostad 199
Expeditionen och annonskontoret 299
Annonschef Axel Larssons bostad anknt. 299
Prenumerationspris:
Vid postprenumeration och hembäring helår 17:—, halvår 9:35, kvartal 5:— och månad 1:85. Vid avhämtning på tidningens exp: Helår 16:—, halvår 8:65, kvartal 4:50 och månad 1:75.
Annonspriser:
Före text..... 21 öre pr mm.
Textsida ..... 25 „ „ „
Särsk. beställd placering å textsida 25 „ „ „
Annonser till första sidan mottagas icke.
Under rubrikerna: Borttappat, Önskas hyra och Platsannonserna ..... 18 öre pr mm.

Dödsfall

†

Min värderade medarbetare

Otto Mattsson

* 9/1 1895

avled hastigt i går på Karlskrona lasarett, sörjd och saknad av vänner och kamrater.

Ronneby den 2 april 1948.

STEN DAHLQUIST.

Jordfästningen äger rum i Ronneby kyrka onsdagen den 7 april 1948 kl. 3 em. Samling sker i kyrkan. Meddelas endast på detta sätt.

†

Vår käre vän sedan många år

Otto Mattsson

har gått bort, i ljust och tacksamt minne bevarad av oss.

Familjen Abel Johnson, Laholm.

Andréns Begravningsbyrå
KISTOR och SVEPNINGAR alla prisläges. Allt ombesörjes.
Stortorget, Laholm. Tel. 69.
Sommarbost. Mellbystrand. Tel. 69

Sigfr. E. Anderssons Begravningsbyrå
Gamlebygatan, Laholm
Kistor, Svepningar
till platsens billigaste priser.
Allt ombesörjes. Tel. 175.

KRANSAR och BUKETTER.
Smakfullt bundna.
Till humana priser.
Kist- o. Altardekorationer utföras
FLORA BLOMSTERHANDEL.
Tel. 114, Laholm.

Vid DÖDSFALL
Vänd Eder till
VEINGE BEGRAVNINGSBYRÅ.
KRANSAR, BUKETTER, SVEPNINGAR och KISTOR till ortens lägsta priser.
Blomsterförmedling till in- och utlandet.
Hämtning från dödsorten ombesörjes.
VEINGE MÖBELAFFÄR. TEL. 61.

SVENSSONS BEGRAVNINGSBYRÅ.
Tel. 54 Ränneslöv.
Tel. 68 Vallberga.
KISTOR och TILLBEHÖR.
i alla prislägen.
Hämtningar å dödsorterna.
Allt ombesörjes.

Vårnyheter
— i —
KLÄNNINGS- och
DRAKTTYGER
inkomna.
Anna Wingrens Eftr.
Tel. 109 LAHOLM.

Vårnyheter
i
POPLINKAPPOR
REGNKAPPOR
SOMMARKAPPOR
KAPPTYGER
KLÄNNINGSTYGER
nu inkomna hos
LUNDINS

Kreaturs- och Lösöreauktion
i Köpinge pr Laholm.

Tisdagen den 13 april kl. 2 em. låter lantbrukaren Edvin Johansson, Köpinge, till följd av egendomens försäljning genom auktion försälja hela sitt yttre välvårdade lösöre bestående av:

KREATUR: 3 st. prima högmjölkade kor i god kalvställning, reaktions- och kastningsfria.

VAGNAR och REDSKAP: 1 äkvagn, 1 arbetsvagn, 1 mjölkvagn, hästrävsa, cambridgevält, del i radsånings- och frösåningsmaskin, potatishacka, plog, ärder, fjäderharv, 40-p. rätharv, decimalvåg rovkvarn, seldon, transportkärl, 10 kbm. ytved, samt diverse handredskap, allt körredskap för enbet.

En del inre lösöre såsom: div. möbler, symaskin och laggkärl.

Kredit till den 1 nästk. okt. för kände köpare under vanliga villkor med äganderättsförbehåll.

Mattssons Fastighetsaffär, Laholm
Tel. 29. JOHN BENGTSSON. Tel. 29.

Auktion i Hishult.

På grund av fastighetens försäljning låter lantbrukaren Rudolf Johansson, Norra Össjö, genom auktion lördagen den 10 april 1948 kl. 14 försälja: 1 arbetshäst, 10 år, 3 kor i snar kalvställning, 1 ungdjur, reaktionsfria, 1 gylta, grisning 11/5, 100 st. unga värphöns, Vit Leghorn, 1 arbetsvagn med tillbehör, ett parti sättpotatis, Alpa.

Villkorlig kredit till d. 1 okt. 1948 med äganderättsförbehåll.

Knäred den 2 april 1948. Sigfrid Carlsson.

Ombuden i Veinge erk. sjukkassa

kallas till årsmöte å Veinge Hotell söndagen den 11/4 1948 kl. 3 e. m. Ärenden enligt stadgarnas par. 57.

Styrelsen.

Lantmannaskolan och Lanthushållsskolan
MARKARYD.

Lantmannaskolan:
Fortsättningskurs 3/5—20/9. Vinterkurs 1/11—20/4.
Lanthushållskolan:
Sommarkurs 3/5—10/10. Vinterkurs 1/11—20/4.

Fri undervisning och stipendier upptill 90 kr. pr månad. Begär prospekt från resp. skolor. Adress: Markaryd. Tel. 61 och 29.

Ni, som ämnar bygga

eller reparera, och hrr byggmästare! Vid behov av **timmer, plank och brädar, plattor, papp, cementrör, silobrunnar, vibroblock, brunnsringar, m. m., m. m.** Begär prisuppgift.

Allt material levereras fritt till Eder plats.

Skogaby Träförädling

Tel. 61 SKOGABY Tel. 61

Köp direkt från tillverkaren

fåtöljer, ottomaner, bäddsoffor, soffgrupper, resår- och vaddmadrasser m. m.! Gör ett besök det lönar sig. Absolut billigaste pris erhålles vid direkt köp. Fri transport. Stor sortering av möbeltyger. Även omstoppning av bilar och möbler.

JI-PE FABRIKEN, Karl-Erik Johansson.
Snickerifabrik. Tapetserareverkstad. Tel. 6 Norra Össjö, Hishult.

Till salu

Staten och Svenska Trähus
äro pålitliga medarbetare

Skriv till oss redan i dag! Då får Ni omgående förslag till lämpliga hustyper och upplysningar om de olika lånemöjligheterna. Det kostar ingenting att planera!

AKTIEBOLAGET
SVENSKA TRÄHUS
— landets största trähusindustri —
Huvudkontor: Birger Jarlsg. 27, Stockholm
Försäljningsinspektör:
NILS ISÉN
Träslövsvägen 42, Varberg.
Tel. 1489.
Ombud i Laholm: Förman Birger Rehnqvist, Rosenvägen. Tel. 632.

Tidig sättpotatis
Röd ros (Amerika) å 25 öre.
Tel. 42 Hishult.

Prima Råoljetraktor,
Lanz Bulldogg 25, obetydligt använd till salu. Utrustad med gummihjul och järnhjul samt el. belysning. Tel. 303 Markaryd.

Ysta-Yrsa
konstgödselspridare, 2 1/2 och 3 meters, i lager till salu.
LAHOLMSORTENS LANTMANNAFÖRENING.
Tel. 25 och 425 Laholm.

En begn.
potatissättare
2-radig.
En begn. konstgödselspridare med tallrikar 2 1/2 mtrs.
En Trlumph radsåningsmaskin 21 bill. ny till salu.
LAHOLMSORTENS LANTMANNAFÖRENING.
Tel. 25 och 425 Laholm.

Motor,
2 hästars, Asea 220 volt, i prima skick till salu. Tel. 73 Kärragård.

Hö och halm
samt 2 gyltor, grisningstid den 20 april, till salu. Kredit om så önskas
Tel. 6 Tureby.

Kvigkalvar
med god härstamning efter semintjurar till salu. Gunnar Falk, Veka
Tel. 52 Hallandsås.

SÄTTPOTATIS
Majestic, Ackersegen, mossodlade, soortrena, högavkastande, kräftimmuna sorter till salu. 17 öre pr kg.
Artur Nilsson, Tormansbygd, Markaryd. Tel. 22 Hannabad.

Foderbetor
till salu eller bytes mot foderpotatis. Tel. 70 Veinge.

Utsädespotatis
Arran Consul, godkänd för statsplombering, till salu. John R. Johansson, Lejeby, Laholm. Tel. 19 Skogaby.

Halm
till salu, fritt hemkörd till lägsta pris.
Tel. 50 Stackarp.

Gåsägg
till salu. Tel. 51 Norra Össjö.

Sättpotatis
Arran Consul samt vårråg till salu.
Fritz Svensson, Nyby. Tel. 428 Laholm.

Sättpotatis
Arran Consul, fältkontrollerad, till salu. Tel. 130 Veinge.

Smågrisar
16 st. 6-veckors till salu. Iwarson, Trulstorp. Tel. 298 b Laholm.

3 st. gyltor
till salu. Grisningstid om cirka 14 dagar, stora och kraftiga.
Tel. 79 Växtorp.

Potatisutsäde,
fältkontrollerat, med 100 procents sortrenhet, av Arran Consul, till salu.
G. BENGTSSON, VINDRARP.
Tel. 7 Växtorp.

Ysta-Yrsa
gödningsspridare
i lager.
— En st. begagn. 2,5 meters
Wilmoe.
VALLBERGA LANTMANNAFÖRENING.
Tel. 52 och 100.

El-spisar
Bolinder, kylskåp, amerikanska, 200 liter, enfasmotorer, Elektromekano, 0,5 hkr., 127/220 volt.
IVAR OLSSONS ELEKTRISKA.
Tel. 15 Skottorp.

Fjäderharvar
för häst och traktor. Stor sortering. Omgående leverans.
VALLBERGA LANTMANNAFÖRENING.
Tel. 52 och 100.

Hallands Skyttefördund.
Förbundets vårfältskjutning, vilken anordnas av Sydhallands fältskyttekrets, äger rum söndagen den 25 april 1948 i trakten av Växtorp. Samlingsplats Växtorps bygdegård. Närmaste järnvägsstation Laholm, 1 mil från tävlingsplatsen.

Bostadsfastighet
i Hasslöv med bra läge vid stora vägen uppförd år 1944 innh. 3 rum och kök, hall m. m. säljes för endast 12.000 kr. på grund av ändrad verksamhet. Ledig för köpare snarast.
Laholms Inkasso- & Affärsbyrå.
Tel. 80 Mander Carlson. Tel. 80

Laholmsavd. av föreningen
NORDEN
kallas härmed till årsmöte å Laholms sparbank tisdagen den 6 april 1948 kl. 18,15.
Obs. Medlemmarna uppmanas medverka till att den norska konserten å Samrealskolans aula i afton kl. 19 blir fulltaligt besökt.
Styrelsen.

Knäreds SLS-avd.
har årsmöte i bygdegården lörd. den 3 april kl. 19.30. Medlemmar hälsas välkomna. Styrelsen.

Nöjen

Stadsteatern Sönd. kl. 6 o. 8
"CALCUTTA".
En spännande film med Alan Ladd, Gail Russel och William Bendix. (Barnförbj.)

Knäreds Biograf
Tisdagen den 6 april kl. 8 em.
LIVET I FINNSKOGARNA
med Carl Jularbo, Karl-Henrik Fant, Sigbritt Carlsson m. fl. i huvudrollerna. Barnförbj.

FOTBOLL
Lagavallen, Knäred, söndag d. 4 april kl. 14.
Hishults AIS—Knäreds IK.
Kl. 12 förmatch: Rännesiövs IF:s b-lag—Knäreds IK b.

Fotboll
i morgon kl. 14.00 vid Vattentornet
I. F. CENTERN, Halmstad
LAHOLMS BK.

Fotboll
Idrottsplatsen, Växtorp, söndagen den 4 april kl. 1 em.
VEINGE IF—VAXTORPS BOIS.

FOTBOLL
å idrottsplatsen i Ysby söndagen den 4 april kl. 14:
LIF b—YSBY BK.
Förmatch kl. 12,30: Hais pojklag—Ysby pojklag.

Lediga platser

Direktförsäljare,
väl inarbetad hos hrr lantbrukare, erbjudes bl. a. ett kontrollerat, riksbekant vitaminfoder till försäljning. Lämpligt prisläge och stor efterfrågan. Duglig säljarkraft kan påräkna ensamrätt för visst område. Svar till: "Patenterad tillverkningsmetod", Laholms Tidning, Laholm, f. v. b.

Smedlärling
eller något försigkommen får strax plats hos smedmästare E. Nilsson, Månstorp, Laholm. Tel. Vallberga 37.

Yngre, ogift
jordbruksarbetare
erhåller plats omgående hos Carl Andersson, Edenberga. Tel. 50.

Hushållerska
i 40—50-årsåldern erhåller plats vid mindre lantbruk genast eller den 15 april. Tre pers. hushåll. Mjölkningsmaskiner finns. Svar till Hilmer Persson. Tel. 46 Grevie

TVÅ FLICKOR
för köket och en för servering, erhålla platser å Solbackens Café, Båstad under sommaren.
Hänvändelse till Alex Werner, Båstad, tel. 53.

Skötseln
av 8 tld socker- och foderbeter bortackorderas. Vallberga gård, Vallberga. Tel. 2.

17 à 18-års POJKE
erhåller plats omedelbart. Pråmhuset pr Skottorp. Tel. 32.

3 tld betor
bortackorderas. Bror Hansson, Restad. Tel. 48 Kärragård.

Antalet «småannonser»
i LAHOLMS TIDNING är i stadigt stigande — ett bevis på tidningens popularitet och allmänhetens uppskattning av LT som annonsorgan.
Har Ni något att sälja, köpa eller byta, är det fråga om arbetskraft eller något annat ring eller skriv till Laholms Tidning. Tel. 299.

För

Konfirmationen.

Stor sortering

Smycken, Ringar, Armband

och

Manschettknappar.

Per Emilson
Juvelerare
LAHOLM
TEL 12
POST 460

Besiktning av hästar

försäkrade i Örkelljunga, Rya, Fagerhults och angränsande socknars Hästförsäkringsförening förrättas å nedannämnda tider och ställen:

Vid Hishults Gästgivaregård **fredagen den 9 april kl. 2 em.**, och **lördagen den 10 april kl. 2 em.** vid Johanssons Gästgivaregård i Örkelljunga.

Föreningens delägare kallas till ord. sammanträde å Johanssons Gästgivaregård **lörd. den 10 april kl. 4 em.**

Nya försäkringar tagas vid alla möten.

Örkelljunga den 30 mars 1948.

STYRELSEN.

LAHOLMS HANTVERKS- OCH INDUSTRIFÖRENING

har ord. månadsmöte å Stadshotellet måndagen den 5 april kl. 7. **Damklubben** har arbetsmöte onsdagen den 7 april kl. 7 hos fröken Alma Jönsson, Värnen.

Styrelsen.

Ränneslöv

Brandsyn förrättas under april månad inom Ränneslövs kommun.

Brandchefen.

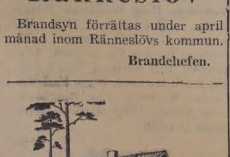

ÅSEDAHUS
Vetlanda

Begär vår katalog

Vi ombesörja utan kostnad alla ansökningar beträffande lån och byggnadstillstånd etc.

Ombud i S. Halland:
Byggm. RUDOLF JOHANSSON.
Tel. 138 b, Växtorp.

Diverse

REUMATISK VÄRK, nervvärk o. ischias behandlas m. urinsyredrivande örter. Kostar 3:— pr sats plus frakt. Gratis erh. läkemedelsförteckn. Vid tel.-best. ring 310 51, J. Sjöjut, Västerås

MOT HOSTA,
luftrörskatarr, även astma, använd våra slemlösande växtolietabletter ALGINOL. Kostar kr. 2.75 pr fp. plus porto. C. Dan Örtlikem., Luntg. 19, Norrköping.

ANBUD

inford:as å servering, conditoriförsäljning, varm korv, biljettförsäljning, biljettmottagning, skötseln av skjutbana, pilkastning m. fl. anställningar å Fågelsångs festplats sommaren 1948.

Anbuden skola vara inlämnade före den 17 april till Sven Nilsson, Hårsabäck, vilken även lämnar närmare upplysningar.

Växtorps SLU-avd. Kommitterade.

Färdiga Herr- och Gosskostymer

Extra **BYXOR, TYGER**, bl. a. engelska, hemkomna.

HATTAR, MÖSSOR, SKJORTOR och PYJAMAS.

Större sortering **ARBETSKLÄDER** inkomna.

Nils Lindquists Skrädderiaffär

Tel. 101. SKOTTORP. Tel. 101.

Familjesamkväm.

I anledning av avdelningens 15-årsjubileum kommer en familjefest att anordnas i **Växtorps Bygdegård** onsdagen den 7 april kl. 7,30 em. Program: Föredrag av riksdagsledamoten fru Gerda Svensson, Björnäs, teater av SLU-amatörerna i Växtorp, sång, paketauktion, musik av Hot Boys. Kaffeservering.

Alla medlemmar i BF, SLKF och SLU hälsas välkomna.

Växtorps SLKF-avdelning.

Auktion å utsädespotatis.

Måndagen den 5 april kl. 2.30 e. m. låter lantbrukaren **Artur Andreasson, Kungsgården, Laholm,** genom auktion försälja: **Ett större parti Sättpotatis av Arran Consul** godkända för statsplombering med kontrollodlingsbevis.

Kredit till den 1 nästk. okt. under vanliga villkor.

Mattssons Fastighetsaffär.
John Bengtsson. Laholm. Tel. 29.

AB-premierade hingsten

Herodol

står till tjänstgöring mot en avgift av 30 kr. för sto och 20 kr. för gallsten.

Karl Johansson, Damsbygget, Hishult. Tel. 9 Svenshult.

Önskas köpa Grisar

från 20 till 30 kg. köpas för omgående lastning. Ring strax.

HENNING NILSSON,
Örkelljunga. Tel. 249.

Smågrisar

köpas varje vecka för export.

Erik Bengtssons Grisexport.
Tel. 225 MARKARYD Tel. 225

Bilar köpas

för nedskrotning till högsta priser.

Henning Johansson, Fridhem.
Bygget. Tel. 24 — bostaden 34.

Önskas byta.

Prima björk- och bokved

finnes. Kväve önskas i byte. **Tel. 22 Hannabad.**

Känn Dina förfäder

Antavlor och släktregister upprättas ur kyrko- och landsarkiv. Sakkunnigt. Korrekt. Billigt.

NILS EDBERG.
Halmstad. Tel. 1854.

Av Svenska Folkförfattare
ill. biografisk kalender i tre delar, upptagande c:a **600 författare** med data och karaktäristika, finnas ännu ett begränsat antal kvar, som realiseras för 10:— kr. Förf. få böcker utgivna å gynnsamma villkor. 20 sort. böcker realiseras för 6:— kr. franco. Tillskriv ALLMOGEFÖRLAGET, Vetlanda.

Laholms Tidnings

annonsexpedition är öppen söndagar kl. 17 — 18,30. Tel. 299.

Lördagar stänges expeditionen kl. 3 em.

LT
DEN 3 APRIL

Alla är icke likadana.

Gatuuppträdena i Stockholm under och efter påsken har gett nytt liv åt debatten om den nutida ungdomen. Opinionen är delad i två läger. På det ena hållet anser man, att det nu för tiden daltas alldeles för mycket med ungdomarna och att det är de nya mildare uppfostringsmetoderna som har skulden till skilda avarter. På den andra kanten anses det, att ungdomsbrottslighet, ungdomsfylleri m. m. bäst skulle bekämpas om man anlade en s. k. modern syn på dessa uppfostringsproblem.

Vi skulle tro, att man generaliserar alltför mycket. Under en elit av vakna och präktiga ungdomar finns det "ett djupt skikt av slö och intresselös ungdom, som av brist på pengar till andra nöjen förströr sig t. ex. med att ofreda folk på gatorna", sade överdirektör Hardy Göransson i ett radioföredrag nyligen, vilket hölls just med anledning av ligistuppträdena i huvudstaden. Säkert har han rätt häri. Att vädja till dessa ungdomars heder och samvete är ovtivelaktigt ganska meningslöst. Och det torde därför inte finnas någon anledning att dalta med dem. För att komma till tals med sådana individer är det nog nödvändigt att ta till de s. k. hårdhandskarna, något som dock naturligtvis måste ske med måtta och omdöme. Detta är ingen god lösning på ett svårlöst problem, men det är nog den enda som finns.

A andra sidan kan det inte bestridas, att den gamla tanken att stryk och hårdhet är det enda effektiva uppfostringsmedlet, är ohjälpligt felaktig. Hur många barn har det inte funnits som agats för att de av ren skrämsel och nervositet slagit sönder t. ex. porslin.

Och hur många präktiga ungdomar har det inte funnits och finns väl fortfarande, som fått stämpeln ligister bara för att de saknat pengar att använda sin fritid till något annat än att gå och driva i flockar. Något annat umgänge finns kanske inte, och ingen kan begära, att unga människor skall alldeles isolera sig. I dylika ungdomslag är det ofta de sämsta individerna, som till skada för samtliga anger umgängestonen. Många av dessa ungdomar behöver de äldres stöd. Där det finns behov av vägledning och hjälp, där kan det aldrig vara det rätta med klander och straff.

Det stora problemet är, hur man skall kunna skilja på dessa kategorier ungdomar. Det finns nog ingen annan väg att gå härvidlag än att låta det bli en omdömessak hos föräldrar, lärare, ordningsmakt, domare och andra, som har med ungdomar att göra. Den gamla goda domarregeln att hellre fria än fälla kan på sätt och vis tillämpas även vid omdöme i nämnda avseende. I tveksamma fall är det bättre att gå fram med mildhet än med stränghet. Det sker större skada, om man behandlar en fin och känslig människa som en buse än om man behandlar en buse som en gentleman.

LAHOLM FÅR I DAG BESÖK

av några representanter för kulturlivet i Norge. Det är de tre norrmän, som skall uppträda vid musikaftonen i samrealskolans aula i kväll.

Det är alltid med ett alldeles särskilt nöje, som vi tar emot vänner från våra nordiska syskonländer, och vi vill med dessa rader hälsa dagens gäster välkomna. Vår svenska stelhet kommer kanske många gånger våra välkomsthälsningar att verka reserverat formella och konventionella, men detta betyder ingalunda, att välkomst orden icke kommer från hjärtat. "Djupt i folkens själ, i det förtegna, där brusar ändå evigt brödrasången", har Verner von Heidenstam i en ståtlig dikt skrivit om det svensk-norska förhållandet. Vi känner alla, att detta är sant och riktigt.

Dagens evenemang i Laholm är att betrakta som ett led i det nordiska arbetet. Många gånger kan detta måhända synas otacksamt. Men det är icke fåfängt. Det bygger på den bästa grund, som finns för verksamhet av detta slag: nära släktskap mellan folken, språkgemenskap, gemensam kultur, ja man kan även säga ödesgemenskap. Vi kan inte bortse från det faktum, att det nordiska arbetet ger resultat, om än i en del fall långsamt som när den ständigt fallande droppen urholkar hälleberget. Nordens folk har mer och mer kommit att tänka och känna nordiskt, vilket är av huvudsaklig vikt.

Laholm är en mycket liten stad. Detta betyder bl. a., att vi icke har möjligheter att utveckla det man kan kanske säga personliga kulturutbytet i den omfattning, som det vore önskvärt. Mot bakgrunden av våra begränsade resurser är dagens konsert och föredrag ett verkligt evenemang och vi vill här även uttala ett tack till våra norska gäster för att de velat komma hit. Södra Hallands musikställskap och Föreningen Nordens laholmsavdelning är värda allt erkännande för sitt initiativ att arrangera denna norska afton.

LAHOLM

VÄDERLEKEN:

Utsikter för södra Götaland och västkusten: Frisk, vid kusten hård vind, först sydlig, sedan vridande åt sydväst, mulet eller mulnande och regn, under dagen uppklarnande men fortfarande regnskurar, i huvudsak oförändrad temperatur.

Kläder
för alla väder
hos
Lundins

Stadskamrertjänsten

i Laholm söktes av 17 personer och dräktselkammaren, som i går hade sammanträde under ordföran deskap av bokhandlare Einar Lindgren uppförde följande tre personer på förslaget: landstingskamrer Sven Hellström, Malmö, stadskassör Hans Leffler, Höganäs och kommunalkamrer Arne Lander, Grythyttan.

Bland andra ärenden, som behandlades, märktes, att förslag till köpekontrakt med Esseli fastställdes enligt uppgjort förslag. Det meddelades, att stadens andel i återbäringen av medel genom vårdhemmets överlämnande till landstinget utgör i runt tal 14,500 kr. Som bekant skola dessa medel enligt stadsfullmäktiges beslut fondera till det blivande medborgarhuset. Från vattenverksstyrelsen hade framlagts ett förslag angående inköp av vattenmätare. I avvaktan på resultatet av den utredning som för närvarande pågår och för vars verkställande ett antal vattenmätare uppsatts på prov beslöt DK bordlägga ärendet. Slutligen beslutades vissa reparationsarbeten i rektorsbostaden vid Hästtorget och i ålderdomshemmet.

Fastighetsaffärer.

Lantbrukaren Edvin Johansson har i dagarna sålt sin fastighet 1/42 mantal Köpinge 2? i Laholms socken till lantbrukaren Gunnar Vennström, från Köpinge, att tillträdas den 15 april detta år.

— Fastighetsägaren Albert Magnusson har sålt sin fastighet, stadsägan 535 vid Glänningesjövägen i Laholm till lantbr. Edvin Johansson, Köpinge, att tillträdas omedelbart.

Ny systemdirektör utsedd i Halmstad.

Till verkställande direktör vid Systemaktiebolaget i Halmstad har styrelsen vid sammanträde på fredagen bland 15 sökande utsett direktören vid Systemaktiebolaget i Ystad, **Helge Jeppsson.**

Senaste nytt:

AMERIKANSKT MAKTSPRÅK:

Vilka medel som helst mot ryssarna i Berlin.

"VÄRST FÖR DEM SJÄLVA OM DE BLI AGGRESSIVA."

WASHINGTON i dag. (TT.-Reuter.)

USA:s befälhavare i Tyskland general Clay har befogenhet att använda vilka medel som helst om ryssarna gå bröstgänges till väga, yttrade arméminister i ett radioanförande på fredagskvällen.

"Om ryssarna försöker skära av de amerikanska transportlinjerna till Berlin, blir det värst för dem själva — vi skall fram i alla fall. Om så blir nödvändigt har general Clay fullt bemyndigande att tillgripa militärt maktspråk, som svar på en rysk aggressiv aktion.

Godståg fick passera rysspärr.

BERLIN i dag. (TT-Reuter.)

Ett amerikanskt godståg omfattande 52 vagnar med 520 ton bränsle, livsmedel och andra konsumtionsvaror för de 10,000 amerikanarna i Berlin passerade den ryska gränsstationen Maryenborn sent på fredagskvällen på väg till Berlin. Tåget kvarhölls av ryssarna under en halvtimma. Det hade sänts på direkt order av general Clay.

Tjuvar röjdes av en falsk nummerplåt.

Två ängelholmsynglingar fast för stölder i Skottorp.

Genom en falsk nummerplåt på en motorcykel har en omfattande stöldserie uppklarats. Det är två ängelholmsynglingar som anhållits för att ha stulit motorcykeldelar från en firma i Skottorp i södra Halland. Båda, som är i 25-årsåldern, har erkänt och släpptes i går på fri fot igen, men har givetvis dryga efterräkningar att vänta.

Stölderna har pågått sedan i höstas och värdet av det stulna beräknas till flera tusen kronor, enligt vad landsfiskalen i Skottorps distrikt omtalar. På det importlager för motordelar varifrån stölderna skett har man ännu inte kunnat ge någon exakt siffra på värdet av det stulna, då man hittills bara anmält en del av de försvunna delarna som stulna. De båda tjuvarna hade nämligen inte hunnit, eller vågat sälja tjuvgodset utan kastat ned det mesta i en å, där betydligt mer än vad som anmälts som stulet har påträffats. Förmodligen har de dock hunnit göra av med en del av det stulna, om inte annat så har man använt delar för personligt bruk. Någon ekonomisk förtjänst att tala om lär det emellertid inte ha blivit av stölderna.

De båda ynglingarna greps på onsdagen på sin arbetsplats i Ängelholm av statspolisen från Göteborg och vallades i går på brottplatsen i Skottorp. Man hade kom mit dem på spåren genom en falsk nummerplåt på en motorcykel de använt och därmed hade polisen endast att skrida till anhållande.

Viss höjning av priserna på livsmedel

En följd av jordbruksöverenskommelsen.

STOCKHOLM il dag. (TT).

Den på fredagen träffade preliminära överenskommelsen om jordbrukets produkter kommer enligt DN att medföra större eller mindre prisökningar på en hel del livsförnödenheter. Förutsättningen är dock att de ökade jordbruksinkomsterna skall betalas av förbrukarna. Mycket inflytelserika röster har emellertid höjts för att de nya miljonerna skall helt eller delvis bestridas med nya subventioner.

En prishöjning skulle enl. tidningen innebära att smöret stiger 40 öre, mjölken 3 öre, ceten 30 öre, äggen i genomsnitt 13 öre, kalvköttet några tioöringar, socker 2 à 3 öre, grädde 20—40 öre, skor 1.50 paret o. s. v.

PREMIÄR för SLU-orientering i södra Halland

I Skottorp påskdagen.

Den första orienteringstävlingen, som ordnats av någon SLU-avdelning i södra Halland, stod påskdagen Skottorps SLU som värd för. Start och mål hade förlagts till Skottorps Bygdegård och banan var omkring en mil. Den gick upp genom Rännenässkogarna.

Ej mindre än 25 pojkar och 3 flickor hade mött upp när tävlingsledaren Gunne Hansson, Skottorp, kallade till start. Av deltagarna fullföljde samtliga utom tre pojkar. Banan var helt igenom snitslad och det gällde för deltagarna att ange kontrollerna. Det senare vållade ganska stora avbräck och många fick stora tidstillägg.

De bästa resultaten: Pojkar: 1) Erik Nilsson, Skummeslöv, 1,08; 2) Karl Jonsson, Vallberga, 1,08; 3) Evald Nilsson, Mellby, 1,20,2; 4) Karl Åke Hansson, Ränneslöv; 5) Erik Nilsson, Svensfält; 6) Arne Jönsson, Lögnäs; 7) Lennart Andersson, Nyvång.

Flickor: 1 och 2) Inger Bengtsson, och Irma Nilsson, Skummeslöv, båda 1,57,2.

På BIO

Knäreds biograf

har på sitt tisdagsprogram den klämmiga och händelserika filmen "Livet i finnskogarna" med Carl Jularbo, Karl-Henrik Fant och Sigbritt Carlsson i huvudrollerna. En film, som man säkerligen ej ångrar att se.

— Är det en bra vakthund du har?

— Joda! Vi är tvungna att ge honom sömnpulver då och då för att han ska få en blund i ögonen.

MARKARYD.

Populär o. praktisk trio i tvättstugan

SIVA EL. TVÄTTMASKIN. SIVA VATTENVÄRMARE. SIVA BLÖTVAGN.

Spara tid, kraft och pengar genom att förse Eder med modern tvättstugeutrustning.
GÖR ETT BESÖK!

HANDELSFIRMAN ADOLF JACKSON, Markaryd.
Tel. 57.

Markaryds Bio
Söndag kl. 6 o. 8 em.
TARZAN OCH LEJONJÄGARNA.
med **Johnny Weissmüller** och **Brenda Joyce.**
Barnförbjuden.

Ett besök på Markaryds lanthushållsskola.

Ny kurs börjar den 3 maj.

Att kunna sköta ett hem är en hederssak för varje svensk husmor. Numera kan också varje svensk kvinna bliva en utmärkt husmor om intresset finns. Vi har våra lanthushållsskolor och sign. gjorde häromdagen ett besök vid Lanthushållsskolan i Markaryd för att under några timmar följa med i arbetet och se vad som presterades.

Vi kom först in i slöjdsalarna där symaskinerna surrade och vävskyteln lekte fram mellan varpen. Här förfärdigades nyttovaror men även rena prydnadsföremål skapades. Den nya symaskinen av fabrikat Elna var flitigt igång och på den stoppades strumpor och lagades linnevaror. Allt gick så lekande lätt, och alla förklarade att strumstoppningen var endast ett nöje. Vid de andra symaskinerna förfärdigades barnmadrasser av en praktisk och ändamålsenlig modell.

I vävsalarna vävdes klänningstyger, linnevaror, borddukar m. m. vackert, och det var kvalitetssaker som framställdes. Färgerna får eleverna själva taga ut och det var riktigt trevligt att se den färgprakt som skapats i de färdiga vävnaderna. I ett hörn låg några s. k. trasmattor vilka nu var färdiga. Trasmattor är nog inte det rätta ordet, de som visades här var betydligt trevligare än vad namnet säger.

Markaryds Lanthushållsskola förfogar över 2 kök och i båda två var det liv och rörelse. Detta är inte att undra på, då det var provmiddagarna som höll på att tillredas. Eleverna var uppdelade i två lag och de fick ensamma stå för matlagning och bak under denna dag. Matsedeln var diger med såväl vanlig husmanskost som mera avancerade rätter. Maten var god och välsmakande och de som avlade sitt prov gjorde detta med stor heder.

I tvättstugan höll man som bäst på med stortvätt och hade därvid god hjälp av en Siva tvättmaskin. Alla var ense att maskinen var av ovärderlig nytta och arbetet gick fort och lätt utan att tvätten slets mer än vid vanlig handvätt. Eleverna får således genom att deltaga i tvättningen göra sig väl förtrogna med såväl handtvätt som maskintvätt.

Efter rundvandringen i skolan med rektor Mina Torén som ciceron omtalade hon att elevkostnaderna inte var stora, då eleven kan erhålla i statsstipendier ända upp till kr. 90 per månad, vilket gör att kursen i det närmaste blir helt avgiftsfri.

Nästa kurs börjar den 3 maj och till denna finns ännu några platser lediga. Rektor Torén omtalar att det sällan blir fullt vid sommarkursen, medan 50—60 elever blir avvisade vid vinterkurserna på grund av att inte flera kan mottagas. Det är naturligt att flickorna från lantbrukarhem har svårare att komma ifrån på sommaren, men det finns så många andra som i stället kunde förlägga sin vistelse vid skolan till sommartiden. Sommarkursen är lika lång som vinterkursen och man har vidare den stora fördelen att man får vara med om konservering, något som inte vinterkursens elever blir i tillfälle till. Markaryd är ju även en härlig sommarplats med vackra och svalkande insjöar, och tillfälle till bad erbjudes då eleverna varje dag har två timmar ledigt mitt på dagen.

Trädgården som tillhör Lanthushållsskolan har ett parkliknande utseende och under de vackra trädens skugga förekommer flera lektioner såsom sömnadsarbeten m. m. Allt är således upplagt för att sommarkursen skall vara så trevlig och gemytlig som möjligt på samma gång som eleverna får lära sig att bliva goda husmödrar till gagn och glädje både för sig själv och andra.

Essji.

Markaryds SGU-avdelning "Gränsbygden"

har hållit sammanträde varvid bl. a. förekom val av olika funkionärer för innevarande år. Tidigare har en interimstyrelse handhaft avdelningens angelägenheter. I styrelsen invaldes Georg Bengtsson, Markaryd, ordf., Bertil Melin, Markaryd, vice ordf., Uno Johansson, Markaryd, kassör, Stina Melin, Markaryd, sekr., Eivor Björnborn, Markaryd, v. sekr. med Freddy Rosander, Timsfors, Lennart Kristensson, Timsfors och Lise Törnkvist, Markaryd, som suppleanter.

Revisorer blev Gösta Svensson, Markaryd och Sten Svensson, Gällareböke.

Idrottsledare blev Arne Andersson, Markaryd och till pressreferent utsågs Nils Lindqvist, Åmot.

En programkommitté på fem personer tillsattes.

Av besluten som fattades märkes bl. a. att avdelningen beslutade att inköpa ett bordsstandar och styrelsen fick i uppdrag att utreda frågan om bildandet av ett folkdanslag.

Efter förhandlingarna fortsattes mötet med samkväm, varvid förekom sång och "Oförberedda talares klubb".

Legala nyheter

från Markaryds pastorsexpedition:

Döpta: Allie Margareta och Inger Marianne döttrar till fabr.-arb. Viktor Lennart Skog och h. h. från Åmot Skatteg. Maud Alvika Elisabet d. t. ingenjör Åke Axel Örnemark och h. h. från Sjöängen. Gunhild Berta Helen d. t. predikant Sigvard Bengt Johan Bengtsson och h. h. från kv. Eken, Sven Arne Ingvar s. t. grovarb. Tore Erok Andersson och h. h. från kv. Furen.

Vigda: Sågv.-arb. Göte Oskar Torvald Gladh och Signe Adéle Söderström, båda från Timsfors.

Döda: Hildur Linnéa Frideborg Stridh, Södergårdsområdet, född den 20/2 1923, Anna Emilia Holmquist, Andsjöholm, född den 26/5 1880, Eva Maria Carlsson, Oshult, född den 14/11 1873, Gustaf Karlsson Hjelt, Hylte Brogård, född den 5/1 1865.

Markaryds Jordbrukskassa

har nu offentliggjort sin verksamhets berättelse över 1947 års verksamhet. Under året har 27 nya medlemmar beviljats inträde och var hela medlemsantalet 968 vid årets slut. Kassan förmedl. inlåning till centralkassan utgjordes vid räkenskapsårets utgång å kapitalräkning kr. 296.791:23, å sparkasseräkning kr. 138.500 och å checkräkning 10.880:42 kr. eller tillsammans 446.171:65. Årets verksamhet har medfört en vinst på kr. 595:59. Vinst- och förlusträkningen slutar på 53.512:18 och balansräkningen pr den 31 dec. å kr. 1.157.996:72. Lån på uppsägning fanns vid årsskiftet å ett belopp av kr. 663.130, lån på viss tid 262.144 och växlar kr. 181.629. Reservfonden uppgick till kr. 23.351:63 och insatskapitalet utgjorde kr. 24.944.

Försökte slå polisen med en kofot.

Två s. k. poliskunder anhölls i går kväll av markarydspolisen. Det var två försäljare, den ene försöksutskriven från Svartsjö och den andre efterlyst för stölder i bl. a. Halmstad. Vid anhållandet, som skedde på Järnvägshotellet, drog den ene av de två männen fram en kofot och måttade med denna ett slag mot polisen, som dock kunde avvärja slaget.

MIF:s orienterare

reser på söndag till Perstorp med följande: Elitklassen: Georg Salomonsson, Gösta Gustavsson, Gösta Svensson, Robert Sandberg och Börje Ulvesten. Yngre Oldboys: Assar Frick och Erik Carlberg. Damer, elit: Gullan Frick o. Margit Svensson. Juniorer: Åke Kristensson. Nybörjare: Rolf Strid, Inge Bondesson och Hjertz Hallqvist.

Markaryds Bio

spelar på söndag kl. 6 och 8 em. "Tarzan och lejonjägarna" med Jonny Weissmuller, Brenda Joyce och Johnny Sheffield i huvudrollerna. En riktig Tarzanfilm fylld med spännande scener. Johnny Weissmuller spelar Tarzan med samma vighet och säkerhet som i föregående filmer. Filmen är barnförbjuden.

Broombyggnad.

Vägförvaltningen i Växjö har ingått till Söderbygdens vattendomstol med ansökan om att få ombygga bron över Södergårdsbäcken på vägen Markaryd—Hallaryd inom Markaryds socken och att samtidigt få utriva nuv. bron. Den nya bron skulle bli en plattramsbro i betong, utförd i ett spann och med 8 m. fri spännvidd.

En inbrottsstöld

begicks under påsken i Markaryds Snickerifabrikers kontor, där 100 kr. stals ur ett kassaskåp. Tjuven hade öppnat skåpet med en falsk nyckel. Efter stölden uteblev en 22-årig arbetare från arbetet i fabriken, och han misstänktes därför. Denne man, som är bördig från Malmö, har nu anhållits i Västergötland sedan han erkänt stölden.

PREDIKOTURER.

Markaryds kyrka: Söndag kl. 10 söndagsskola; kl. 11 högmässa, pastor Bergman; kl. 16 predikan i Markaryds folkskola, komm. Magnusson.

Restur för Predikant Titus Svensson: Den 4 april hos Josua Pettersson i Sjöaryd kl. 15; den 5 hos Rudolf Svensson i Bästhult kl. 19; den 6 hos Axel Pettersson i Gällareböke kl. 18; den 7 hos Carl Johansson i N. Haghult kl. 18; den 8 hos Johan Karlsson i Tånneryd kl. 18; den 9 hos Oskar Gustafsson i Tånneryds Lösen kl. 17.

Skytte

HALLANDS SKYTTEFÖRBUND

anordnar sin årliga vårfältskjutning för samtliga klasser, utom rekrytklassen söndagen den 25 april i trakten av Våxtorp. Skytteföreningarnas sekreterare lämna närmare upplysningar angående anmälan, tävlingar, skjuttider m. m.

Gemensam byggnadskonsulent för södra Hallands kommuner

ALLMÄNT ÖNSKEMÅL, FRAMHÖLLS PÅ SAMARBETSNÄMNDENS MÖTE I GÅR.

Kommunala samarbetsnämnden hade i går kallat till sammanträde på Stadshotellet. Denna kallelse hade förutom till nämndens ledamöter jämväl utgått till byggnadsnämndernas ordförande i orten och inbjuden var även länsarkitekt MANNE CARLMAN. Diskussionen kom i mycket hög grad att beröra de spörsmål, som länsarkitekten poängterade i den artikel, som påskafton var inför i Laholms Tidning. Så gott som enhälligt beslöts, att frågan om en gemensam byggnadskonsulent för alla kommunerna skulle utredas.

Sammanträdet inleddes av landstingsman **Verner Andersson,** som framhöll att nämnden ansett det lämpligt att få till stånd ett samarbete mellan byggnadsnämnderna i södra Hallands kommuner. Det är många frågor, som gemensamt måste ventileras men främst står för närvarande frågan om en gemensam arkitekt och byggnadskonsulent, som kan stå kommunernas byggnadsnämnder till råds med sakkunnig hjälp, yttrade talaren vidare. En stor fördel vore, om denne var placerad i Laholm. Det finns mycket nytt i lagen, särskilt beträffande bildning av tätorter. Det har alltid varit så, att en lantbrukare, som sålde sitt lantbruk eller överlät det till någon son, har byggt sig en villa på en bit av fädernetorvan. Nu är rätten begränsad att fritt förfoga över marken och jag undrar, om detta inte kommer i strid med grundlagen. Där sägs, att markägare fritt får förfoga över sin mark.

Länsarkitekten fick därefter ordet och framhöll, att han särskilt inom södra Halland funnit ett stort intresse att ordna byggnadsverksamheten. Kommunerna få större intressen av att centralpunkter skapas och för de gamla, som slå sig till ro är det av vikt, att dessa komma till ett samhälle, där de få moderna bekvämligheter. Det blir med andra ord en återgång till den gamla byn, där allt ordnades gemensamt.

— Varje kommun skall ha en byggnadsnämnd, yttrade länsarkitekten vidare och det är många paragrafer att sätta sig in i. Då har jag bara ett råd att ge, skaffa en bra sakkunskap. Man bygger i regel inte mera än en gång, då är det av vikt att det blir rejält gjort. Dessutom kan en sakkunnig person draga till kommunerna många stora värden i annars förbisedda statsbidrag. Många miljoner läggs årligen ut på bostäder och då är det av vikt, att dessa bli så bra och effektiva som möjligt. Ett lämpligt distrikt för anställande av en sakkunnig finns här redan. Men det finns även behov av mätningsman och tekniker.

Diskussionen

inleddes av borgmästare **Axel Malmquist:** Bristen på sakkunnig hjälp till byggnadsnämnderna har alltid varit stor och det har i många år varit min "käpphäst" att få en arkitekt i Laholm. En sådan kunde dana bebyggelsen på landsbygden i bättre former. Särskilt i våra stationssamhällen brister det oerhört i fråga om samverkan och ändamålsenlighet. Det har smärtat mig mycket, att landsbygden efterapat städernas bebyggelse, som ofta inte är mycket att ta efter.

Ordföranden: Frågan är framförallt av ekonomisk betydelse. Olika kommuner har olika mycket att göra för en arkitekt — i kustbandet mer och i inlandet mindre. Hur skall kostnaderna fördelas? Bäst kanske med granskningsavgifter.

Länsarkitekten: Det finns olika sätt att dela upp kostnaden på skattekronor, invånarantal eller byggnadsverksamhet. De har prövats på olika håll och ekonomiskt är det inte stor skillnad på dem.

Gottfr. Gudmundsson, Mellby: En konsulent bör inte få ha egen arkitektverksamhet. Hans arbete blir bättre om så ej är fallet. Uppgörandet av generalplaner kan väl dock vänta tills efter kommunsammanslagningen.

Carl Sandberg, Genevad: Det vore kanske lämpligt med mera information för både byggmästare och byggande allmänhet. Och var ligger gränsen mellan mindre och större tätorter? Det finns mycket i stadgan, som är svårt att klara ut. Och i fråga om en hel del byggen står byggnadslånebyrån i Stockholm "gratis" till förfogande.

Länsarkitekten (som var livligt i "elden") ansåg det inte vara något fel, att en konsulent kunde ha privat verksamhet. Beträffande generalplaner är det av mycket stor vikt, att sådana göras upp så snart som möjligt. Ett avskräckande exempel är Onsalahalvön, som snart är kringgärdad av taggtråd. Man måste ge all upplysning och förhindra onödig bebyggelse.

Algot Persson, Veinge: Byggnadsnämnderna behöva hjälp så fort som möjligt. Samarbetet med de enskilda arkitekterna är så dåligt som möjligt och de bli aldrig färdiga, exempelvis med ritningar till skolhus. Men en blivande arkitekt bör vara helt anställd och inte ha rättighet till privata arbeten.

Helge Nilsson, Våxtorp: Är vi i landskommunerna så mycket hjälpta med en arkitekt i Laholm? Vi skulle bara få ha honom två dagar i månaden. En byggnadsnämnd på orten känner förhållandena och kan säkert göra upp planer minst lika bra. Kostnaderna är också ett intressant kapitel, som bör klargöras. Den nya byggnadsstadgan innehåller ett otal paragrafer och den ena hänvisar till den andra och till sist till en paragraf, som finns i en bok, som man inte har.

Axel Malmquist: Ej värt att dröja för länge. Värdefullt, att sakkunskap finns inom bygden. Jag föreslår att samarbetsnämnden får i uppdrag att utreda frågan.

Gösta Hedman, Genevad: Samarbetsnämnden bör utreda frågan och utredningen bör vara färdig till kommunsammanslagningen 1951. Den föreslagna utgiften på 1 kr. är billig. Men hur skulle det vara om hela häradet sammanslås till en kommun, åtminstone i fråga om skolväsendets ordnande.

Efter ytterligare en del diskussionsinlägg beslöts att uppdraga åt samarbetsnämnden att utreda frågan om anställande av en byggnadskonsulent.

Sport

LBK—CENTERN.

Vid fotbollspremiären i morgon mellan L. B. K. och Centern kommer Laholms B. K. att ställa upp med samma lag, som på annandagen vann i Astorp, på två undantag, Albin Nilsson blev nämligen skadad, och är ännu inte fullt återställd. På hans plats kommer Bror E. Johansson att spela. Som back kommer ledningen att prova Sven Andersson, och Per Nilsson får återgå till sin halvbackplats. Matchen börjar kl. 14.00 vid gamla idrottsplatsen Vattentornet.

L. B. K. ställer upp med följande lag och spelarna samlas vid skolan kl. 13.30: Kurt Svensson, Sven Andersson, Helge Karlsson, Per Nilsson, Olle Nilsson, Rune Magnusson, Bror E. Johansson, Sven Eriksson, Lennart Jönsson, Lennart Olsson o. Stig Larsson.

B-laget samlas vid Centralcaféet söndagen kl. 12.30 för resa till Trönninge: Hasse Gustavsson, Alf Nilsson, Åke Andersson, Sven Viktorsson, Eje Nilsson, Tore Nilsson, Stig Jonsson, Allan Svensson, Yngve Havström, Åke Nilsson och Ragnar Nilsson.

Laholms IF.

Följande spelare samlas vid idrottsplatsen i morgon kl. 11.30:

Bo Hansson, K.-G. Alm, Inge Arvidsson, Bertil Johansson, Kurt Nilsson, K.-E. Sevander, S.-A. Svensson, Bengt Sundgren, J. Östlund, Lars Larsson, V. Hageltorn, Gunnar Pettersson och Kjell Nilsson.

B-laget samlas å idrottsplatsen kl. 13 för resa: Arne Flodin, Erik Alm, Knut Olofsson, K.-E. Karlsson, Georg Karlsson, Stig Nilsson, Gösta Hansson, Gunnar Andersson, Stig Vesterberg, Dag Ejwertz, Gunnar Ahlberger.

Ränneslöv GIF

Följande A-lagsspelare samlas vid Bergs hörna kl. 10,30 för avresa med tåg fr. Vallberga kl. 11.35 till Halmstad:

Olle Ottosson, Gösta Persson, Allan Ljungberg, Sigge Andersson Bengt Pålsson, Åke Svensson, Ragnar Gunnarsson, Arne Andersson, Arne Jönsson, Bengt Bengtsson, Karl Jonsson. Reserver: Torsten Persson, Malte Bengtsson.

B-laget samlas vid Bergs hörna kl. 11.00 för avresa med bil till Knäred:

Elvir Bengtsson, Agne Andersson, Anders Andersson, Karl H. Hansson, Lennart Hansson, Gunne Andersson, Rune Bengtsson, Kalle Eriksson, Ragnar Karlsson, Algot Nilsson, Stig Persson.

Reserver: Bertil Uhlin, Olle Nilsson, Gustav Persson, Bertil Evald, Assar Svensson.

Ysby Bollklubb.

Följande fotbollsspelare samlas å planen på följande tider söndagen den 4 april:

Pojklaget kl. 12: Karl Jörgen Walfridsson, Per Mellberg, Kurt Benson, Rune Johansson, Nils Johansson, Ingvar Ragnarsson, Bertil Nordström, Kurt Karlsson, Sune Karlsson, Agne Augustsson, Rune Ottosson, Malte Mellberg. Obs.! Gymnastikskor medtages.

A-laget 13.30: Torsten Nilsson, Olle Pålsson, Tage Ottosson, Ingemar Karlsson, Johannes Petersson, Johannes Enggård, Harald Jönsson, Ebbe Bengtsson, Kurt Andersson, Bertil Nilsson, Sven Nilsson, Rune Folkesson.

Hishults A.I.S.

A-laget samlas vid Caféet söndagen den 4 april kl. 12.45 för resa till Knäred: Erik Hjalmarsson, Arne Larsson, Rune Svensson, Malte Svensson, Åke Johansson, Östen Nilsson, Sven Svensson, Karl Å. Karlsson, Folke Karlsson, Gösta Petersson, Åke Carlsson.

B-laget samlas 12.15 för resa till Åsljunga: Börje Ohlsson, Göte Johansson, Erik Johansson, Kurt Nilsson, Karl J. Johansson, Tage Götesson, David Karlsson, Ture Nilsson, Ingvar Wahlén, Sten Hansson, Allan Ohlsson, Rolf Åkesson.

Knäreds IK.

A-laget samlas på idrottsplatsen i morgon 13.30 för match: Knut Petersson, Olle Johansson, Bertil Karlsson, Arne Björklund, Henry Björklund, Hans Hansson, Allan Frank, Bertil Svensson, Erik Johansson, Alf Johansson, Rune Bengtsson. B-laget samlas å idrottsplatsen 11.30: Kaj Svensson, Karl Erik Karlsson, Lasse Larsson, Ingmar Edmundsson, Arne Karlsson, Erik Karlsson, Bror Svensson, Bertil Mattsson, Börje Karlsson, Torsten Karlsson, John Bengtsson, Janne Nilsson, Börje Mattsson, Karl-Gustaf Persson.

Våxtorps Bois.

Nedanstående spelare samlas vid klubbhuset på söndag kl. 12, för match mot Veinge I. F.

Herbert Kristiansson, Sune Andersson, Sven-Åke Johnsson, Egron Andersson, Karl-Gustav Nilsson, Hasse Bengtsson, Eric Bengtsson, Sigvard Nilsson, Eric Leandersson, Robert Johansson, Stig Bengtsson, Kurt Nilsson.

Förhinder anmäles senast lördag kl. 18.

Hishults A. I. S.

Följande pojklagsspelare samlas vid Caféet söndagen den 4 april kl. 11.15 för resa: Åke Persson, Stig Jönsson, René Torkelsson, Stig Hjalmarsson, Erik Svensson, Rolf Akesson, Bertil Karlsson. Folke Pettersson, Kurt Lindeberg, Aron Ottosson och Egon Pettersson.

Anmäl ev. förhinder.

Veinge I. F.

A-laget samlas i morgon 11.45 för resa, b-laget 9.30 för match mot Skogaby. Se anslagstavlan.

Skogaby Bollklubb

samlas å Caféet kl. 9 för resa till Veinge.

PREDIKOTURER.

Godtemplarsalen, Våxtorp: Tisdag kl. 7.30 em. Möte av Frälsningsarmén. Ljusbilder.

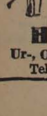

— Och förlovnings-RINGARNA köper vi hos
Håkanssons
Ur-, Optik- och Guldsmedsaffär
Tel. 284 MARKARYD.

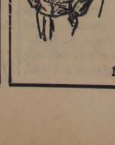

VÅRENS POPULÄRA
SPORT- och SKINNJACKOR
I KLÄDSAMMA OCH PRAKTISKA MODELLER.
Lindbergs
Markaryd. Tel. 155

Sportartiklar
bäst och billigast hos
ESSHA CYKEL o. SPORT.
Sven Henriksson.
Markaryd.
Tel. 149 och 249.

Hallands RLF:s stämma i Getinge Lars Andersson lämnar styrelsen

Hallands länsförbund av RLF hade i går kallat till årsstämma i Getinge medborgarhus. Omkring 230 ombud hade infunnit sig i den vackra salen där, dagen till ära, fonden hade smyckats med förbundets standar, omgiven av en svensk och en dansk flagga. Danmarks f. jordbruksminister, folketingsman Erik Eriksen talade om aktuella danska lantbruksproblem. Agronom Lars Andersson som lämnade styrelsen efter att ha tillhört densamma i egeskap av sekreterare sedan tillkomsten valdes till förbundets hedersmedlem. Dagen avslutades med besök på Getingeverken och gemensam middag på Samlingsgården.

Stämman inleddes med att Klaes Andersson, ordföranden för Getinge lokalavd. av RLF hälsade de närvarande välkomna och i ett kort anförande presenterade Getinge kommun och dess näringsliv vari han bl. a. framhöll det goda samarbetet mellan jordbruket och industrin.

Kommunalordföranden hr Eric Mossberger hälsade välkommen på kommunens vägnar och påpekade att sammansättningen av kommunens näringsliv är ovanligt gynnsamt. Den byggnad vari stämman hålles, medborgarhuset är ett synligt bevis på framsynthet i det att dess byggande visat sig främja trivseln i samhället och i sin mån motverka flykten från landsbygden.

Efter att förbundssången sjungits unisont öppnade länsförbundsordf. John Johansson stämman med en kort översikt över årets arbete. Livaktigheten i lokalavdelningarna har i hög grad stimulerats genom frågan om såstrejken och slakterifrågan i Slöinge. Samarbetet med ungdomsorganisationerna för att stimulera till ökat intresse från ungdomarnas sida har lett till goda resultat. Förhandlingar som förts om ersättningar till medlemmar i samband med byggandet av kraftledningar är ännu inte slutförda men kommer att fullföljas.

Den orostid vi genomlever understryker ytterligare betydelsen av jordbrukarnas gärning varför man kan hoppas på bättre förståelse för densamma från andra gruppers sida. En förutsättning för att våra intressen skall kunna tillvaratagas är att organisationerna är i bästa form och att de ytterligare effektiviseras.

Ordf. hälsade därefter dagens talare, folketingsman Erik Eriksen, som höll föredrag om Danmarks aktuella jordbruksproblem.

Till stämmans ordförande valdes riksdagsman Hjalmar Nilsson, Spånstad och till v. ordf. friherre Gustaf Hermelin, Fröllinge.

Styrelseberättelsen som förut offentliggjorts godkändes och balansräkningen fastställdes. Ansvarsfrihet beviljades för det gångna verksamhetsåret.

Arvodena fastställdes till desamma som föregående år med undantag av att ersättningen till arrendesektionens ordförande höjdes till 600 mot förut 300 samt att dagtraktamentet höjdes för styrelse och kommittéledamöter för förrättning inom länet till 15 kr från 12.

I styrelsen omvaldes till ord. ledamöter Emil Svensson, Lidhult, (personlig suppleant Alvar Andersson, Knäred), Gösta Göransson, Hasslöv (Birger Svensson, Ahla), John Johansson, Vrågård, (Karl Vadensjö, Gällared (John Persson, Asige), (Erland Andersson, Vinberg), Gustaf Bengtsson, Bråten, Tvååker, i stället för Lars Andersson, Varberg, som avsagt sig, (Gustav Svensson, Tvååker).

Länsförbundets ordf. John Johansson, Vrågård, omvaldes.

Till revisorer omvaldes J. F. Svensson, Okome, och Anders Svensson, samt suppleanterna Arthur Pålsson, Snöstorp, och Alfred Andersson, Vessige.

På styrelsens förslag beslutade stämman omorganisera arrendesektionen sålunda att den skulle bestå av tre ledamöter som skulle utgöra förhandlingsdelegation. Vid sin sida skulle de ha tre rådgivande ledamöter. Till ledamöter valdes hrr Ivan Högdahl, Aled, N. V. Olsson, Ahlslöv, och ombudsman Noord, Falkenberg. Till rådgivande ledamöter valdes för ecklesiastika arrendefrågor I. A. Lasson, Söndrum, för kronoarrenden Gert Schmidt, Vastad, samt för småarrenden John Larsson, Kila, Gällared.

På styrelsens förslag upphävdes 1947 års stämmas beslut beträffande fondering av extra uttaxerade avgifter under år 1948, samt beslutade stämman vidare att hälften av de genom extra uttaxering influtna medlen skulle anslås till riksförbundets kampfond medan hälften överfördes i länsförbundets löpande räkning.

Motioner.

— Från Varbergs ortsförbund hade inkommit en motion med anhållan att länsförbundsstämman måtte ingå till riksförbundet med begäran om en utredning, huruvida inte lantbrukare som till följd av smittosam kastning få sina djur utdömda, kunna få ersättning av statsmedel för samtliga reagerande djur, såsom fallet var före 1/7 1947. Stämman beslöt i enlighet med motionen.

— Torups avdelning hade motionerat om utredning i syfte att få till stånd en semesterhjälp, för jordbrukare i stil med hemhjälpen, avsedd att även rycka in vid olycksfall o. d. Stämman beslöt i enlighet med styrelsens förslag och med erinran om den motion i detta ärende som väckts vid innevarande riksdag, att hos riksförbundet begära utredning samt att åtgärder som kan anses motiverade vidtages.

— Lidhults avdelning hade föreslagit höjda grundavgifter istället för fortsatt, enligt avdelningens uppfattning — lönlös agitation och fortsatt medlemsvärvning.

Styrelsen erinrade om tidigare framställningar om höjda avgifter samt framhöll att till 1948 års förbundsstämma förslag föreligger om gällande stadgar och avgiftsbestämmelser samt föreslog med anledning härav att en del av motionen skulle lämnas utan avseende. Vad agitationsverksamheten beträffar förslogs följande principuttalande:

Det är en av RLF-funktionärernas främsta plikter att verka för att solidaritetsbegreppet ständigt står levande för medlemmarna samt att arbeta för en allmän anslutning till jordbrukets ekonomiska föreningar som RLF. Dessa uppgifter kunna bäst fyllas genom en livlig mötesverksamhet och en ökad kontakt mellan de enskilda medlemmarna och föreningarnas ledning, liksom bevid föreningsrörelsens olika anläggningar. Stämman beslutade enligt styrelsens förslag.

— Morups lokalavdelning hade inkommit med motion om att länsförbundet måtte vidtaga sådana åtgärder att den s. k. mätningen eller ackordsprissättningen vid byggnadsarbeten, målning eller reparation blir föremål för sådan revision att ersättningen kommer att utgå efter rimliga och riktiga grunder.

— Knäreds avdelning motionerade om att länsförbundet skulle medverka till att det träffas avtal med eller utbildas mätningsmän som kan bistå jordbrukarna vid deras nybyggen så att kontroll vinnes för att densamma utföres utan godtycke.

— Ortsförbundsstämman hade föreslagit en framställning direkt till LBF i frågan.

Stämman, som behandlade båda motionerna gemensamt — beslutade enligt styrelsens förslag att göra en framställning till LBF att upptaga denna fråga till behandling samt att på ett tillfredsställande sätt söka lösa densamma.

— Med anledning av att en del av likviderna för de produkter som försäljes utanför de ekonomiska föreningarna undandrages beskattning motionerade Ränneslöv-Ysby avdelning om att uppgiftsskyldighet till taxeringsmyndigheterna skulle åläggas den privta handeln.

Ortsförbundsstämman hemställde om begäran om åtgärder syftande till sådan bokföringsskyldighet för vederbörande att fullständiga uppgifter kan lämnas till taxeringsmyndigheterna.

Stämman beslöt att i skrivelse till riksförbundet göra framställning i ärendet enligt ortsförbundsstämmans yttrande samt att skrivelse avlätes till länsstyrelsen som bör vidtaga åtgärder för att så långt detta är möjligt få fram behäftiga taxeringsuppgifter från den privta handeln.

— Laholmsortens avdelning hade motionerat om att lättnader i bilrestriktionerna på söndagarna vid vissa körningar vid lantbruket bör ske. Vidare begärdes stopprisernas upphävande för potatisen.

Södra Hallands ortsförbund hade i yttrande föreslagit framställning om ökad tilldelning av bensin till på landsbygden mantalsskriven bilinnehavare. Beträffande priset på potatis föreslogs framställning om att stippriset fastställdes som statligt inlösningspris.

Beträffande bensinen beslutade stämman i enlighet med ortsförbundets förslag. Frågan om potatisen orsakade en ganska livlig diskussion vari återspeglades oro för hur det skulle gå med det potatisöverskott som uppstått samt att de åtgärder som vidtas kommer snart. I enlighet med förslag av agr. Åke Gullander beslutade stämman att styrelsen skulle utarbeta ett yttrande om att för Europahjälpens räkning insamlade medel borde användas till inköp av potatis som skulle exporteras till behövande länder.

— Från Lindome avdelning hade inkommit motion om att de statliga åtgärderna för underlättande av husmödrasemester skulle kompletteras sålunda att husmödrar som icke reser till semesterhem utan själv ordnar sin semester skulle få rätt till fri resa. Vidare att även husmor som icke har två hemmavarande barn under 15 år utan att begära dispens skall erhålla anslag från stat och landsting. När minderåriga barn måste medfölja modern bör erhållen fribiljett även gälla för köp av s. k. familjebiljett. Dessutom föreslogs vissa åtgärder för att underlätta barns placering under den tid husmor har semester.

Stämman beslöt i enlighet med styrelsens förslag att en skrivelse med instämmande i motionens syfte måtte överlämnas till SLKF:s distriktsstämma.

Agronom Lars Andersson hedersmedlem.

Med anledning av att agronom Lars Andersson, Varberg, lämnat länsförbundets styrelse beslöt stämman att som ett tack för det arbete agr. Andersson utfört för förbundet under de gångna åren kalla honom till hedersmedlem. Dessutom beslöts att ett tacktelegram från stämman skulle tillställas agronom Andersson, som ej haft tillfälle att bevista stämman. Lars Andersson har tillhört styrelsen sedan förbundets bildande.

Mejeriföreningarnas "strejkklausul".

På förslag av N. V. Olsson, Ahlslöv, upptog stämman till behandling frågan om åstadkommandet av sådana stadgar för mejeriföreningarna att de medger ev. driftsinställelse. Hr Olsson betvivlade att enhetlig mjölkstrejk skulle kunna genomföras med de förhållanden på berörda område som nu existerar.

På förslag av agr. Åke Gullander och länsförbundsordf. John Johansson, Vrågård, beslutade stämman att ingå till Riksförbundet med en skrivelse vari begäres att denna fråga tas upp samt att länsförbundet i detta avseende stöder Västsvenska mejeriförbundets förslag till normalstadgar, vari fastställes att strejkbeslut må fattas av de medlemmar som infinna sig till stämma, men att för strejk fordras 3/4 majoritet.

— John Johansson, Vallberga, påpekade att traktorer nu alltmera börjar användas till transporter, men att deras användbarhet inskränkes av förbudet i nuvarande brandförsäkringsbestämmelser mot att explosionsmotor användes inom ett avstånd av 15 meter från uthusbyggnad.

Stämman beslutade i enlighet med hans förslag att utarbeta en skrivelse med begäran om en uppmjukning av dessa bestämmelser.

Efter stämman besåg deltagarna Getingeverken där arbetarna jobbade på övertid för Europahjälpen. För att även stämmodeltagarna skulle få bidra till ändamålet hade uppsatts en gryta där de kunde nedlägga sin skärv.

Slutligen samlades något över ett hundratal stämmodeltagare till middag på församlingsgården. Där talade bl. a. friherre Gustav Hermelin, disponent Steen, Getinge, agronom Gullander och folketingsman Eriksen.

Agr. Lars Andersson, Varberg.

"Mera blod!" vrålade överhetsad publik vid skandalmatch

Domaren misshandlades och trakasserades

HÄRNÖSAND den 2. (TT)

En diger polisrapport har framlagts om en skandalmatch i bandy i Sandslån mellan Sandsläns SK och Älgarna i februari, då domaren Sixten Jonsson från Skön redan i halvtid utsattes för förföljelse av publiken och även tilldelades ett slag på ena kinden. Efter matchens slut hade åtskilliga åskådare strömmat ned på banan för att trakassera domaren, varvid en person ryckt visselpipan ur hans mun och kastat den på isen.

Jonsson har för polisen förklarat, att han inte varit partisk utan endast följt reglerna. Sandsläklubbens ordförande, som påstår att han efter matchen gått fram till domaren för att skydda honom för publiken, hade inte märkt att någon gått aggressivt till väga och inte heller märkt, att man ryckt visselpipan ur hans mun, men på den senare punkten föreligger enligt polisrapporten full bekännelse. En namngiven sanslåbo har nämligen erkänt, att han ryckt visselpipan ur domarens mun, då han ansåg, att matchledaren gjort sig skyldig till flera felaktiga domslut. Omedelbart därefter hade två polismän tagit domaren under sitt beskydd.

Under utredningen har tillropet "mera blod", som hördes under matchen, fått en något långsökt förklaring, då den skyldige uppger, att han endast ropat "mera blås", enär han ansåg att domaren skulle blåsa av spelet litet oftare.

En polisman från Sandslån, som bevistade matchen, finner publikens uppträdande klandervärt men anser inte att den gjort sig skyldig till förargelseväckande beteende. Landsfiskal Ekbom har ännu ej avgjort, huruvida han skall väcka åtal eller ej.

Centralorgan skulle ge taxeringsarbetet stadga

Ojämnheter länen emellan sätter myror i huvudet på taxeringsexperterna

Det är synnerligen viktigt att taxeringen i största möjliga utsträckning blir likformig och rättvis redan vid taxeringsarbetet i första instans, alltså hos taxeringsnämnderna, framhåller länsstyrelsen i Hallands län i ett yttrande till 1947 års taxeringssakkunniga. Det ligger i sakens natur att de ändringar, som göras hos prövningsnämnderna och hos skattedomstolarna endast kommer att beröra en mindre del av det omfattande materialet.

Det torde inte kunna undvikas att i många fall sådana taxeringar blir grundläggande för debitering, som antingen ur det allmännas eller ur den skattskyldiges synpunkt borde varit annorlunda, säger länsstyrelsen vidare. Den förstärkning som de lokala nämnderna erhöll genom taxeringskonsulenterna torde ha varit av väsentlig nytta. Rörelseidkarnas deklarationer har härigenom kunnat bli föremål för en mera effektiv och saklig granskning än tidigare. Genom att deklarationerna från ett större område granskats av samme person skapas större möjligheter till enhetlighet och likformighet. Systemet med särskilda nämnder för taxering av juridiska personer har varit till gagn.

Med hänsyn till betydelsen av att taxeringen i första instans blir så riktig som möjligt är det angeläget att till ledamöter i de lokala nämnderna utse kunniga och för uppdraget intresserade personer. Kravet på nödig insikt och erfarenhet för taxeringens verkställande torde ledamöterna i regel icke kunna fylla förrän efter flera års tjänstgöring i taxeringsnämnd. Detta torde gälla även för den, som vid sidan av det praktiska taxeringsarbetet har tid och intresse nog för att skaffa sig teoretiska kunskaper på området. Ordf:na och kronombuden, vilka på ett tillfredsställande sätt skola behärska de alltmer omfattande och invecklade beskattningsreglerna, måste till större delen tagas ur kretsen av sådana taxeringsfunktionärer, vilka såsom kommunalvalda ledamöter av nämnderna förvärvat nödig insikt och erfarenhet. Med hänsyn till nu berörda förhållanden synes mandattiden för ledamöterna i de lokala nämnderna böra förlängas, En mandattid av fyra år i likhet med vad som gäller för ledamöter i prövningsnämnd torde böra övervägas.

Den genom 1943 års reform skapade organisationen av prövningsnämnden och dess arbete torde få anses hava utfallit väl. En avsevärd fördel är att prövningsnämndens arbete kan fördelas under större delen av året.

Genom utökningen av den bokföringskunniga personalen vid taxeringsavdelningarna har en värdefull förstärkning tillförts organisationen. Taxeringen av rörelseidkarna har härigenom kunnat göras mera effektivt och riktig.

Att en del ojämnheter i taxeringen de olika länen emellan föreligger, torde ej kunna bestridas. Sådana ojämnheter kan iakttagas i de anvisningar för taxeringen, som författningsenligt utfärdas av prövningsnämnderna envar för sitt län. De olikheter i värden och normer, som där kunna spåras är icke alla betingade av lokala förhållanden.

I det praktiska taxeringsarbetet ställes man icke sällan inför ganska svåra problem. Att vid problemställningen de fiskaliska och de privta intressena brytes mot varandra gör lösningen icke lättare eller mindre betydelsefull. Med nu rådande system, då ett centralorgan saknas, som kan kan ge besked, får sådana spörsmål ofta en olika lösning på skilda håll och givna rättsregler får icke sällan en olika tillämpning även i fall, då detta icke betingas av omständigheterna i fallet. Att ett sådant sakernas tillstånd kan uppkomma är givetvis långt ifrån tillfredsställande. Det kan gälla spörsmål av stor principiell räckvidd och med omfattande tillämpning i det praktiska taxeringsarbetet. I andra fall kan det för den enskilde gälla värden av betydande storleksordning. Då beskattningen inrymmer ett fördelningsproblem vad angår skattebördan, är det av minst lika stor vikt att tillämpningen blir enhetlig som att varje problem får en lösning som tillfredsställer vid mera teoretiska analyser och spekulationer,

Det kan givas flera exempel från det praktiska taxeringsarbetet under de senare åren där ovan antydda förhållanden varit för handen. Ett sådant är frågan om överprisavdrag å byggnader. Ett annat är spörsmålet om vad som vid nedslaktning av nötkreatur i anledning av allmän foderbrist skall hänföras till icke skattepliktig realisation respektive löpande försäljning.

I sådana och liknande frågor skulle det vara värdefullt att få besked innefattande för hela riket gällande normer. Det får väl antagas att ett blivande centralorgan kommer att stå i kontakt med såväl den praktiska rättstillämpningen i beskattningsnämnder och skattedomstolar som med den teoretiska forskningen på området. Det torde även vara angeläget att söka förbindelse med organisationer för näringslivet och dess representanter. Därest så sker, bör centralorganet kunna uttala sig t. ex. om vad som i ett givet fall är "god köpmannaed". Utredningen om bruttovinster inom olika branscher att tjäna till ledning vid beskattningen skulle kunna tillhandahållas vederbörande.

Såsom av departementschefen framhållits i direktiven för de sakkunniga torde betydande svårigheter föreligga, då det gäller att bestämma centralorganets kompetensområde. Även om emellertid dess verksamhet till huvudsaklig del kommer att bli av vägledande beskaffenhet, synes ett sådant centralorgan väl försvara sin tillvaro, konstaterar länsstyrelsen.

Rolfstorpsbo fick fin utmärkelse

F. lantbr. Joh. E. Carlsson tilldelad guldmedalj

F. lantbr. Joh. E. Carlsson.

Vid gårdagens konselj tilldelades f. lanbr. Johan E. Carlsson, Stenstorp, Rolfstorp, guldmedaljen i 5:te storleken för medborgerlig förtjänst.

Den nu tilldelade medaljen har med all säkerhet kommit till rätt person. Hr Johan E. Carlsson, som är född den 30 mars 1872 och sålunda har fyllt 76 år, har ett långt och plikttroget arbete bakom sig i det allmännas tjänst. Numera har han emellertid lämnat sina många uppdrag i yngre händer, men var ända till årsskiftet ledamot i sin hemförsamlings kyrkoråd, vilket uppdrag han innehaft i inte mindre än 40 år. Det är väl också närmast härför han blivit tilldelad den vackra utmärkelsen. Själv har han emellertid inte väntat den, och när vi i går ringde upp honom för att kontrollera uppgiften, stod han främmande för medaljutdelningen.

— Jag har slutat mitt offentliga arbete för längesedan, och det kan då inte bli tal om att jag skall få någon utmärkelse, var hans bestämda svar.

Hr Carlsson är född i Stenstorp och övertog i unga år fädernegården, vilken han innehade tills för ett par år sedan, då sonen Rickard övertog den. Under sin jordbrukaretid lade hr C. i dagen stort intresse för jordbrukets skötsel och var särskilt framstående som hästuppfödare. Inom det kommunala livet har hr C. bl. a. tillhört kommunalnämnden i många år, varit ordf. i fattigvårdsstyrelsen, led. i fattigvårdskommittén, i skolrådet, revisor för kommunens räkenskaper, led. i styrelsen och senare revisor för Rolfstorps mejeriförenings räkenskaper samt likaledes revisor för Rolfstorps m. fl. socknars hästförsäkringsbolag m. m. På sin tid var hr C. en av initiativtagarna till Himle härads hingstförening vars styrelse han sedan tillhörde i många år. Vidare har han varit KB:s ombud i Himle-Viske härads vägstyrelse tills staten övertog vägunderhållet, led. i styrelsen för Göteborgs handelsbanks varbergskontor och, som förut nämnts, led. i Rolfstorps kyrkoråd under ett 40-tal år.

Sina många uppdrag skötte hr Carlsson med reda och ordning, varför han vann stort förtroende såväl i sin hemförsamling som långt utanför dess gränser. Efter hemmanets överlåtelse uppförde han en villa åt sig på gården, där han nu njuter en välförtjänt vila efter många års arbete i det kommunala och offentliga livet.

Benelux-länderna visar väg till en nordisk tullunion

Danmarks jordbruksaktuella problem sammanhänger med ockupationens följder, framhöll folketingsman Eriksen. Det var utplundrat när kriget slutade och dess två största avsättningsmarknader var förödda av kriget. Det har emellertid börjat anpassa sig efter de nya förhållandena och tappar inte modet. I internationellt avseende ansåg han att Beneluxländerna visar vägen för småstaterna — för Skandinaviens del till en tullunion.

Enbart exporten av varor till Tyskland och ockupationsarméerna hade kostat Danmark 9 miljarder danska kronor. Härtill kommer beslagtagen material och krigsskador, i allt omkring 12 miljarder. Vid fredsperiodens början stod Danmark med tömda lager, reducerade besättningar, jorden utsugen av brist på gödning och reparationer av hus och maskiner eftersatta. Varuknappheten var ett problem för hela näringslivet och penningöverflödet var stort.

Jordbrukets priser hade inte stigit på långt när så högt som omkostnaderna. Framför allt hade lönerna stigit genom konkurrensen om arbetskraften. När bristen på fodermedel framtvang reducering av besättningarna kom man överens om att främst reducera höns- och svinstammarna då dessa var lättast att ersätta i ett förändrat läge. Det danska lantbrukets struktur kunde också bibehållas, och det var en vacker nationell insats av de danska jordbrukarna, då de utan tvivel hade kunnat tjäna mer för ögonblicket genom att sälja sin boskap.

Vid krigets slut var Danmarks två viktigaste avsättningsmarknader på olika sätt drabbade av kriget, alltså både Tyskland och England. Förhållandena hade förändrats i grund. Överallt i importländerna försökte man till varje pris sänka priserna då inflation befarades underblåsa social oro. Dessa prissänkningsförsök gick framför allt ut över livsmedlen och i all synnerhet de högvärdiga livsmedel som Danmark hade att sälja: smör, bacon och ägg. De handelsförhandlingar som då fördes fick sin särskilda färg av att vi då hade en handelsminister vid namn Cristmas Möller, som är mera välmenande än affärsman. I handelsavtalet med England reducerades avsevärt priserna på smör och bacon. På danskt håll hade man hoppats på en stor import av spannmål och fodermedel och till rimliga priser som en erkänsla för att Danmark gått med på reducering av sina priser. Det var en vacker tanke, men man kan tyvärr inte leva på den.

Då venstre kom till makten hade allt flera kommit till insikt om att det ej dög med en exportpolitik som byggde på känslor. Samhandeln måste bygga på principen, att den bör vara till fördel för båda parter. I den avsikten framförde jag tre principer. För det första att jordbrukarna bör ha inflytande på handeln med sina egna produkter. För det andra att söka öka handeln på "tredje land" — utanför England, där vi var bundna. Samt för det tredje att priserna på hemmamarknaderna skulle vara i nivå med genomsnittet av exportpriserna. Anses det önskvärt att hemma priserna ligger lägre bör kostnaderna ej bäras av bönderna utan av hela samhället.

"Prisklämmen" — den situation i vilken vi sålde för billiga priser på långsiktigt avtal men måste köpa de varor vi behövde på fri marknad, har vi lyckats komma ur. Det är längesedan prisläget var så gynnsamt för oss som det är nu.

Danmarks lantbruksproduktion är något fundamentalt för oss, och av denna produktion är det husdjursprodukterna som betyder mest. Om den produktionen minskar lider hela vårt näringsliv. På lång sikt beror danskt välstånd på kon, grisen och hönan, och den danske lantbrukaren lyften på hatten när han möter representanter för dessa tre!

Vi är ganska tillfreds med nya Englandsavtalet. Svårigheten är att detta ej ger möjlighet till import av spannmål och fodermedel. Därför måste vi sälja mycket utanför för att få dollars.

"Fatitgdom och planekonomi" ger emellertid utvecklingen ett drag av osäkerhet. Det har visat sig att länderna på södra halvklotet ej hade så stor produktionskraft som vi trodde, men det är tänkbart att Polen börjar konkurrera på den engelska marknaden. Det är också tänkbart att fattigdom tvingar britterna att avstå från det danska smöret för att istället producera margarinråvaror i sina afrikanska besittningar.

Genom att det nu är USA och Sovjet som behärskar världsbilden måste vi vara beredda att bygga upp marknader i dessa länder. Vi måste ha blicken öppen för nya möjligheter som dyker upp. Skärpt kvalitetskontroll på ost, torrmjölk lovar ge goda resultat. Nya kommunikationsmöjligheter kan revolutionera marknaden. Svenska intressenter har förhört sig när danskarna tänker börja flyga mjölk till tropikerna för att få vara med och utnyttja returfrakterna.

Danska jordbrukets svaghet är de stora omkostnaderna. Hälften av dessa är lönerna vars index har stigit från 100 1938 till 232 1945 för att sen ha gått ytterligare i höjden. En gång kommer den hårda konkurrensen igen. Prisfallet på spannmål i Amerika kan vara en förelöpare till ett allmänt prisfall på spannmål. Till en början gynnar det Danmark, men strax efter kommer också prisfallet på smör, ägg och bacon, ett prisfall som kan bli värre än något annat vi upplevat.

Politik och näringsliv är sammanhängande begrepp och stora kirg kan inte undgå att prägla utvecklingen. Mot bakgrunden av de stora krigen sedan trettioåriga kriget påvisade tal., att det alltid är på ett oväntat sätt som storkrigen har påverkat utvecklingen. Nu har den präglats av tendensen att de stora makternas strävan att reglera förhållandena för de små. De små staterna har inte tillnärmelsevis samma rörelsefrihet som efter förra kriget.

I detta läge är det som man kan säga att Beneluxländerna visar vägen till sammanslutning mellan besläktade småstater. En nordisk tullunion synes vara den bästa utvägen för oss. Mer och mer kommer vi att inse fördelen av att tillhöra en större ekonomisk enhet. Tullunionen skulle ge möjlighet till större specialisering och billigare produktion, den skulle höja det internordiska varuutbytet och ge större konkurrenskraft utåt. Vi borde söka finna vägar för praktiskt samarbete och i tullunionen ta med det minsta möjliga — inte tvärtom.

Sett ifrån de största sammanhangen kan man förutspå att jordbruksproduktionen i alla länder står inför ett gigantiskt omställningsprogram. Tal. framhöll i detta sammanhang betydelsen av det stora FAO-programmet att i världsomfattande skala organiseras ett samspel mellan jordbruksländer och industriländer, mellan överskott och underskott. Lyckas detta program är betydande framsteg möjliga. Misslyckas det har vi att motse en återgång till de förhållanden som ledde till 30-talskrisen.

Som en sammanfattning sade tal., att de danska lantbrukarna är uppmärksamma på de faror som kan komma, men de tappar inte modet. De är medvetna om att deras erfarenhet, deras skicklighet och samarbetsförmåga är större än tidigare. Lantbrukaren är en dominerande faktor i danskt näringsliv och han kommer att förbli det. Det kommer alltid att finnas bruk för bonden och hans näring, och samhället kommer alltid att behöva ett bondestånd som är arbetsamt och driftigt och som bevarar egendomsrätten.

Agronom Åke Gullander, Bårarp, framförde stämmans tack för föredraget och underströk den danske lantbrukarens öppenhet för nya möjligheter och den nytta Danmark har av sitt lantbruks "kunskapsväsen" överallt i världen.

Musikdirektör Persson sjöng därefter till piano "Der er et yndigt Land", som av församlingen åhördes stående.

Ekonomiskt

Hörby månadsmarknad

i torsdags kännetecknades av god tillförsel såväl av smågrisar som hästar och nötkreatur. Omkring 400 smågrisar salufördes, och samtliga fann köpare. Noteringen var i stort sett oförändrad. Sålunda betalades för de största grisarna 65—70 kr, för de medelstora 59—64 kr och för de minsta 50—58 kr. På hästmarknaden var efterfrågan mindre livlig, och endast ett fåtal affärer avslutades. Priserna var för prima 4—5-åriga arbetshästar 1,200—1,400 kr, för 3-åringar 1,000—1,100 kr och för äldre arbetshästar 700—900 kr. Nötkreaturen hade en strykande åtgång. För kalvkor betalades 600—650 kr, för kvigor 500—550 kr.

GYNNA LAHOLMS TIDNINGS ANNONSÖRER!

1 Söndagen e. Påsk.

Sabbatstankar

Jesus sade till Simon Petrus: "Simon, Johannes son, älskar du mig?"

Joh. 21: 16.

Den allvarliga frågan ställde Jesus till Petrus, och ej underligt detta. Lärjungen hade ju förnekat sin Mästare. Visserligen ångrade han sig djupt, men kunde Jesus lita på honom? Därför fick han den självprövande frågan.

Älskar du mig? Så frågar Herren även oss en var. Den frågan låter underlig för många, ty hur skall man kunna älska en främling? Jesus vår Frälsare är en främling för de flesta bland vårt sedan tusen år kristnade folk. Såsom skolbarn hava vi läst om Kristus o. de allra flesta hava i konfirmationens heliga stund lov. följa honom. men det blev för många en ytlig kunskap, som snart blev förgäten, och att följa Jesus, älska och lyda honom, därav blev ingenting.

Tillståndet i den kristnade världen är nu snart hopplöst. Den fasansfulla nöden i nästan hela Europa kan ej beskrivas, vi våga knappt tänka därpå, fråga vi: Var för måste miljoner människor svälta ihjäl? Varför måste små oskyldiga barn lida hungersnödens bittra kval, förtvina i sjukdom och vanvård, växa upp i förvildning eller förgås av hunger. Vi behöva ej fråga varför? Orsaken är den slocknade kärleken. Hat och grymhet driva folken att förgöra varandra.

Och varifrån kom den stora, grymma vreden? Från gudlösheten, från avkristningen. Jesus har lärt oss att älska alla människor, t. o. m. våra fiender. Men Kristus är korsfäst, och Barabas är lös. Människorna hava avfallit från den kristna religionen och dyrka våldet, makten, det stora vilddjuret i människoskepnad. Den, som älskar Jesus och hans ord, får del av hans milda, kärleksfulla sinne. Nu känna de flesta icke alls till kärlekens konung, blott mörkrets furste, som kläder sig till en ljusets ängel och förför människorna med köttets evangelium. Den litteratur, som nu utbjudes, är så usel, att den för femtio år sedan skulle varit förbjuden. Men tiderna ha ändrats och vi med dem. Vad som förr ansågs skamligt är nu hederligt, och så förgiftas ungdomen av demoralisationens pest, som från tryckpressarna ringlar sig ut likt en orm bland den lättrogna, okritiska allmänheten. Ordet älska är ett heligt ord, men det har dragits ner i smutsen och blivit ett lastens talesätt.

Kärleken till Kristus väcker i själen kärlek till det rena och goda, det hänför oss för allt ädelt och skönt i människolivet. Kristi kärlek blir en helig makt inom oss, leder och styr våra tankar, blir oss till lycka och välsignelse. Om det uppväxande släktet ej vill förgås i smutslitteraturens smittohärd, måste det ske en verklig väckelse och omvändelse. Läs Guds ord, hör Guds ord och följ Kristus! Det är det enda livsprogrammet, som räddar oss.

Folkets sinne har förändrats tyvärr till det sämre. Hjärtevärmen håller på att försvinna. Med kalla ögon betrakta människorna varandra, egoistiskt och kärlekslöst. Det är mer ont om goda vänner än förr. Man är sig själv nog och behöver inga vänner.

Tillbaka till Kristus! Detta är vår enda räddning. En förnyelse av själslivet i kristlig anda gör oss till goda, lyckliga människor. Många bäva för framtiden utan att göra reda för sig, varifrån förfallet har kommit och hur det skall botas. Man trodde på kulturen och på konsten såsom förädlande makter, men på sådant tror man icke mer. Lika gärna kan man tro, att en bov blir en hederlig människa, bara han blir klädd i fina kläder. Allt beror på sinnelaget, och en verklig sinnesändring kan ske endast genom Kristi Ande. Älska vi Jesus, ger han oss ett kärleksfullt sinne, ett rent hjärta och en frimodig ande.

Det är icke nog att säga: jag älskar Jesus. Sådant fromt tal är ej nog. Vi måste giva honom vårt hjärta, vår tro och lydnad, låta honom råda över oss, söka efterlikna honom och ödmjukt mottaga rättelse och förlåtelse, när vi fela. Så visar sig den sanna kärleken människor emellan och i än högre grad kärleken till vår Frälsare.

Älskar du mig? Så hör jag dig fråga.
Herre, du vet, att jag älskar dig.
Djupast i själen kärlekens låga
Tände du själv, när du kallade mig
Dagligen utgjut din Ande där inne!
Rena mitt hjärta, och hela mitt sinne!
Högre och högre min kärlek brinne!

Paul Nilsson.

Predikoturer

Predikoturerna bör skriftligen sändas till tidningen och vara redaktionen tillhanda senast kl. 12 dagen före införingsdagen. Insändes uppgifterna ännu tidigare, bör önskad införingsdag angivas.

*

Laholm 10 hgm., p. Franzén; 11.15 söndagsskola.
Veinge gdtj. sammanlyst med Tjärby.
Tjärby 10 hgm. med nvg., kh. Ljung.
Mästocka 10 hgm. med nvg., komm. Rydén.
Bästhults skola 2 em. gdtj., komm. Rydén.
Knäred 10.30 hgm.; 1 em. söndagsskola, kh. Eriksson.
Ekernahults skola 3 em. gdtj., kh. Eriksson.
Hishult 10 hgm., kh. Gustafson.
Björkebergs skola 2 em. gdtj., kh. Gustafson.
Ränneslöv 1.30 em. hgm., pastor C. Persson.
Ysby 9.30 hgm., pastor C. Persson.
Kövlinge folkskola 5 em. barngdtj., kpr. J. Persson.
Våxtorp 12.30 barngdtj.; 1.30 em. hgm. kh. Hallind.
Hårsabäcks skola 5 em. gdtj., kh. Hallind.
Hasslöv 9.30 hgm., kh. Hallind.
Östra Karup 10 skrm. för konf. och äldre med efterf. hgm. o. nvg., kh. Norborg.
Skummeslöv 3 em. (obs. tiden) hgm., kh. Norborg.
Båstad 2 em. hgm., kh. Adrian.
Hinneryd 10 söndagsskola; 11 hgm.
Ryds skola 4 em. gdtj.

*

Laholm, Salemkyrkan: Söndag 10.00 söndagsskola; 11.00 predikan, H.H.N. p. Almborg. Onsdag 18.00 juniormöte; 20.00 veckomöte. Almborg.
Hishult, Betania: Lördag 19.30 bönemöte. Söndag 11.00 söndagsskola; 15.00 predikan. Almborg. Evangelisterna. Efter H.H.N. Torsdag 19.30 veckomöte. Persson o. Gustafsson. Fredag 17.30 juniormöte.
Hishult, hos Johannes Ottosson: Sönd. 19.30 predikan. Gustafsson o. Persson.
Laholm, Sion, Goodtemplarlokalen: Söndag kl. 7 väckelsemöte, Berg, sångare. Tisdag kl. 8 bönemöte. Torsdag kl. 8 Berg m. fl., sångare.
Vallberga, Missionshemmet: Söndag kl. 10 söndagsskola. Onsdag kl. 8 John och Svea Berg.
Knäred, Kåphult, hos Isaksson. Söndag kl. 2 John och Svea Berg.
Menlösa, hos Peter Nilsson: Torsdag kl. 7.30 predikan. Håkansson o. Levin.
Genevad, Folkets hus: Söndag kl. 1 em. söndagsskola.

ETT ÄGG VARANNAN DAG ÄR SVENSKENS MEDELKONSUMTION.

Äggproduktionen har ett betydligt större värde ur produktionssynpunkt än en normal brödsädesskörd, framgår det av en redogörelse i Lantmannen. Produktionsmängden är säsongen 1947—1948 omkring 66.000 ton och värdet beräknas till omkring 212 milj. kr.

Fjäderfäskötseln har i vårt land under senare år nått en allt större betydelse och under tiden efter krigsslutet har hönsstammen ökat så betydligt, att den t. o.m. blivit större än någonsin tidigare. Det totala antalet värphöns beräknades omedelbart före kriget uppgå till omkring 9 miljoner i vårt land men nu uppskattas antalet till 11,4 milj. Vid en fri tillgång på foder skulle ökningen säkerligen ha varit än större. Fjäderfäskötseln är starkt koncentrerad till södra och mellersta Sverige.

Den totala äggproduktionen, som under de sista förkrigsåren i vårt land beräknades till omkring 61.000 ton uppgår nu till cirka 66.000 ton och värdet för innevarande produktionssäsong uppskattas till 212 milj. kr., härtill kommer värdet av slaktfjäderfä för omkring 26 milj. kr. och hela värdet är alltså 238 milj. kr. Detta värde överstiger betydligt värdet av en normal brödsädesskörd i vårt land fjolårets skörd, som var exceptionellt liten, motsvarar endast hälften av produktionsvärdet för ägg.

Den genomsnittliga konsumtionen av ägg pr person i vårt land var 1939 omkring 8,8 kg. och detta motsvarar omkring 150 ägg pr person och år. I Förenta staterna, Kanada och England uppgår emellertid årskonsumtionen av ägg till mer än 300 pr person. I samband med en stigande levnadsstandard torde det finnas utrymme för en betydlig ökning av äggkonsumtionen i vårt land och i så fall kan även produktionen ökas, då normala fodertillgångar åter kan beräknas.

Första fiskevårdsföreningen för insjöfiske i s:a Halland har bildats i Skogaby-Ebbarp

FISKANDE STABOR VÄLKOMNA, MEN FISKEKORT ERFORDRAS.

Insjöfisket har inte haft någon större betydelse i södra Halland. Detta rent kategoriska uttalande framgick av fiskeriutredningens uttalande för någon tid sedan. Och att saltsjöfisket dominerat och insjöfisket blivit tillbakasatt hör rent naturligt samman med geografin. Vi har långa kuster och få insjöar. . . .

Men hur det nu än är, så finns det dock en och annan insjö i södra Halland och även i dessa finns det fisk. Inte minst gädda, som väl är den delikataste av alla insjöfiskar. I detta organisationens tidevarv gäller det ju att taga vara på alla möjligheter, som bjuds för att skydda insjöfisket mot tjuvfiske och för att befordra detsamma genom inplantering av yngel. Och för några dagar sedan bildades den första föreningen för insjöfisket i våra trakter.

Sammanträdet hölls hos lantbrukaren Knut Bengtsson, Skogaby och den sjö, som det gällde, var den s.k. Skogaby-Ebbarpssjön. Den ligger i två socknar, Veinge och Laholms landskommun, och det är därigenom inte så lätt att klara ut gränser och fiskerätt.

— Men det är ingalunda för att förbjuda någon att fiska i vår sjö utan endast för att få ordnade förhållanden, som vi satt igång med denna fiskevårdsförening, berättar en av de ledande krafterna, lantbrukaren Gunnar Johansson i Skogaby, när vi interpellerar om saken. Tvärtom är staborna både från Laholm och Halmstad och andra ställen också hjärtligt välkomna men de måste också betala för nöjet med avgift för fiskekort.

— Och vad skall då ske med avgifterna för fiskekorten?

— Givetvis skall vi göra vårt bästa för att inplantera gädda och andra trevliga fiskar, så att nöjesfiskarna få något utbyte av fiskekorten, förklarar hr Johansson. Och det hoppas vi givetvis skall bli fallet.

Sammanträdet var som förut sagts det första i sitt slag i södra Halland och fiskerikonsulent Gösta Edman, Falkenberg, var också närvarande. Förhandlingarna leddes av lantbr. Magnus Magnusson, Skogaby, som också utsågs till ordförande i den nya föreningen. Denna fick namnet Skogaby-Ebbarps fiskevårdsförening. I styrelsen invaldes lantbr. Knut Bengtsson, Karl Erik Ljungberg och Gunnar Johansson, Skogaby samt Magnus Magnusson och Johan Jönsson, Ebbarp, suppl. Inge Jönsson och Algot Nilsson, Skogaby samt Alfons Jönsson, Ebbarp. Revisorer blev Paulin Jönsson och Otto Martini, Skogaby, suppl. Rudolv Larsson jun., Ebbarp.

Stadgar antogs och årsavgiften bestämdes till 1 kr. Styrelsen utsåg till ordf. Magnus Magnusson, till v. ordf. Gunnar Johansson samt till kassör och sekr. Knut Bengtsson.

MED PÅ NOTERNA.

Det var en lantbrukare på västgötaslätten, som blev radiointervjuad av Manne Berggren om skördeutsikterna en sommar. Han sa att det såg ut att bli dåligt, inte mycket med det hela o. s. v. Efteråt tog Berggren honom med sig ut till inspelningsbilen och spelade upp skivan.

Gubben hade nog inte riktigt klart för sig det tekniska sammanhanget. Han hörde uppmärksammat på, nickade instämmande och sa till sist:

— Där ser han. Där är en till som tycker det samma som ja sa.

VÅRA BRUDPAR

fr. v.: hr Knut Bengtsson, Vallberga, med maka Astrid, f. Johansson, Våxtorp. Hr Arvid Jönsson, Malmslätt, med maka Lilly, f. Jönsson, Laholm.
Foto Wennströms Eftr., Dahlquist, Laholm.

FAMILJENYTT

Åttiofemåring.

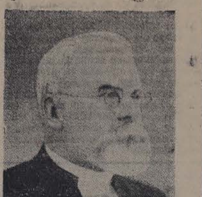

85 år fyller på måndag p. emeritus J. V. Helldén, Sätila.

Han är född i Krogstad, Göteborgs och Bohus län, avlade studentexamen i Lund och efter prästex. tjänstgjorde han först i Bollebygd och därefter som v. pastor i Laholm. År 1910 blev han kyrkoherde i Knäred och 1932 kontraktsprost i Laholms kontrakt. Prosten Helldén nedlade ett fruktbringande arbete på den andliga vården i Knäred, och speciellt ungdomsvården låg honom varmt om hjärtat. Han var också mycket intresserad av skolan och var under 24 år skolrådets ordförande. Då prosten Helldén lämnade Knäred slog han sig ned i Sätila, där han nu njuter sitt otium.

70 år

fyller i morgon, söndag, murare August Svensson, L:a Tjärby, Laholm.

Svensson är född i Tjärby och kom tidigt ut i förvärvsarbete. Redan som 17-årig fick han anställning som murarhantlangare i Halmstad. Vid denna tid — det var år 1897 — var det dåligt ställt med arbetsförtjänsten och avlöningen var inte mera än 2 kr. per dag för en murarhantlangare. Då bildades en fackförening bland grov- och fabriksarbetare i Halmstad och här var Svensson en av initiativtagarna. När Trönninge tegelbruk byggdes arbetade han som murare och var även med om uppförandet av Genevads sockerfabrik. Han kom till Laholm på 1920-talet och har sedan varit Lagastaden trogen. Svensson var en av initiativtagarna till bildandet av en murarefackförening även i Laholm, vars styrelse han alltjämt tillhör. En tid var han föreningens ordförande.

Svensson är en kraftmänniska som få och så sent som i fjol var han i fullt arbete. Personligen är han en gladlynt och trevlig sällskapsmänniska. Hans goda humör och soliga leende har förskaffat honom många vänner och dessa kommer säkerligen att visa sig på högtidsdagen.

60 år

fyller på måndag hr Gottfrid Persson, Orreberg, Oringe.

P. är född på den gård där han innehaft anställning i ett 15-tal år. Han har gjort sig känd som en skötsam och plikttrogen människa som helt ägnat sig åt sitt arbete.

Förlovnings- o. Vigsel-
ringar
bäst hos
EMILSON, LAHOLM

För KONFIRMATIONEN
Svarta och vita
KLÄNNINGSTYGER
Vantar, Näsdukar, Underkläder
Skor och Strumpor.
Stor sortering.
Billiga priser.
ERIC KARLSSON
Manufaktur- & Skoaffär,
Laholm.

60 år

fyller på måndag byggmästaren Otto Nilsson, Skottorp.

Hr Nilsson är född i Hasslöv och ägnade sig redan i unga år åt byggnadsyrket. Han har under många år verkat som byggmästare och som sådan gjort sig känd för stor yrkesskicklighet och noggrannhet. Personligen besitter han egenskaper som ha gjort honom aktad och uppskattad.

DÖDSFALL:

Otto Mattsson. Efter en kort sjukdom avled natten till fredagen järnhandlanden Otto Mattsson, Ronneby. M. drabbades på torsdagen av en hjärnblödning och infördes i medvetslöst tillstånd till Karlskrona lasarett, där han avled natten till i går.

Mattsson var född i Laholm den 9 jan. 1895 och son till byggmäst. Fredrik Mattsson, som avled för endast några månader sedan. Efter att först innehaft anställning i Th. L. Jönsons Järnhandel i Laholm och sedan konditionerat på andra platser kom han till Ronneby, där han i 25 års tid varit verksam i firman Gamla Järnboden.

Den bortgångne var känd såsom mycket kunnig i sin bransch och besatte stor duglighet och var aldrig den som sparade sig själv. Han var känd som en entusiastisk friluftsmänniska och hyste stort intresse för djur, speciellt var han känd som en stor fågelvän. För sitt sympatiska och trevliga sätt var M. mycket omtyckt.

Mattsson efterlämnar inga närmare anhöriga men saknaden vid hans så plötsliga bortgång känns stor bland kamrater och de många vänner han förvärvat, inte minst i Laholm.

MAKENS LUKT GÖR FRU SJUK.

Som ett av de många bevisen för tobakens skadlighet anföres ofta att tobaken kan åstadkomma allergiska sjukdomar. Vissa människor är faktiskt överkänsliga för tobak liksom för damm, fjäder, hår, pollen m. m. De som är mycket känsliga för tobak behöver endast andas in luften i den lokal där andra röker, för att få obehag.

En dam som hade astma året om beroende på olika ämnen hade alltid värre besvär när hon sov i samma rum som sin man. När han var borta eller sov någon annanstans mådde hon bättre. Visserligen rökte han inte i sovrummet, men det fanns tillräckligt med rökluft kvar i hans hud och i synnerhet i hans hår för att förvärra hennes astma. Då hon inte kunde förmå sig att be honom sluta röka fick hon desensibiliserande insprutningar med tobaksrökextrakt.

Symptomen är inte heller nödvändigtvis lokaliserade till andningsorganen. En dam fick nässelfeber om hon rökte. Även när hon inte rökte inandades hon tillräckligt med allergen för att få utslag, om hon satt länge i ett rum där andra rökte. En del rökare får exem på läpparna på grund av tobak.

Harmoni

En gång kom jag helt apropå till en familj där jag sedan länge varit som hemma, omtalade en av mina vänner. Makarna Davidsson var ensamma — men det föreföll mig som om de vid min ankomst hastigt gömt undan något som de inte ville visa. Rent instinktivt såg jag mig omkring, men allt var sig likt. Min fryntliga hälsning besvarades kort och trumpet. Rummet var laddat med spänning.

— Kommer jag kanske olägligt? frågade jag en smula irriterad.

— Visst inte, svarade Harald. Du är som alltid välkommen. Slå dig ner.

— Jag har just satt på kaffet, ljög Agda, så du kommer lagom för att få en tår.

Därmed försvann hon ut i köket. Men jag märkte, att hon var gråtögd, och sade därför till Harald:

— Agda såg ledsen ut.

— Jaså, svarade han undvikande, men fruntimmer är fruntimmer, envisa som synden när de fått något i skallen!

Urladdningen kom nästan mot hans vilja.

— Jag kände att det inte var den vanliga fridfulla atmosfären härinne, sade jag uppriktigt. Men, förlåt, jag skall inte lägga mig i era interna förhållanden.

— Å, föralldel, vi trätte bara om ett skåp. Agda vill ovillkorligen köpa ett skåp, som jag tycker är alldeles onödigt.

I dörren stod plötsligt Agda. Hon hade hört vårt samtal.

— Det är visst inte onödigt! motsade hon energiskt. Du vet mycket väl, att det skulle bespara mig arbete, men du är tjurskallig och vill inte förstå det.

— Nu hör du hur det låter! vände sig Harald till mig. Men jag ämnar inte ge efter ens för tårar och böner, utslungade han med en imperators röst.

— Ja, där hör du hur Harald är! sade Agda till mig med halvkvävd röst.

— Ja, det låter inte vackert, sade jag. Men jag kom plötsligt att minnas en upplevelse, som jag skall berätta, om ni vill höra på?

— Gärna, sade Harald. Det lättar alltid upp litet med en historia.

— Men detta är en upplevelse, något som jag varit med om, och som jag inte kommer att glömma om jag också blir gammal som Metusalem. Det är nu många år sedan jag deltog i en världskongress i Edinburgh. Det kongressande världsförbundet, byggt på alliansbasis, hade sänt ombud från hela jordens krets. Språkligt sett var förbistringen stor i detta möte, ty enligt uppgift talades där över tjugo olika språk.

— Du vill säga, att det nu är språkförbistring i vårt hem, avbröt mig Harald.

— Först historien, sedan tillämpningen, svarade jag och fortsatte den förra: Bland alla minnen från världskongressen — och de är många — är det ett, som jag dock endast kan ge en svag föreställning om. Det hölls en dag ett möte i — om jag inte minns fel — universitetets aula. Där förekom tal, körsång och musik, men det som lever starkast kvar i mitt minne är den stunden när hela församlingen unisont sjöng "Vår Gud är oss en väldig borg".

— Å, det tyckte du var så märkvärdigt!

— Ja, när psalmen sjöngs — på hur många språk kan jag inte säga — då var jag tyst. Med ryggen mot en av den magnifika salens marmorpelare lyssnade jag uppmärksamt. Helt naturligt var det engelska språket övervägande, men jag kunde i tonhavets brus urskilja tyskans kärva ach- och scheljud och tyskarnas energiska läppartikulation. Men jag hörde också franska språkljud. Danska, norska och svenska trängde till mitt öra, och dessutom språk som jag inte alls kände till.

Men den språkblandning, som erinrade om Babel, hindrade inte att den stora församlingen av unga män sjöng psalmen i ostörd samklang, och att den tunga, stigande och fallande rytmen var lika regelbunden som havsvågornas. Därför gjorde sången ett mäktigt intryck — trots språkförbistringen.

— Det måtte ha varit underbart, sade Agda.

— Ja, jag kan nog förstå, att den sången lever kvar i ditt minne, menade Harald.

— Aldrig förr eller senare har jag fått ett så levande bevis för, att inre harmoni och god samklang med omgivningen är en huvudförutsättning för endräkt och lycka — trots våra olikheter i tanke och uttryck.

Agda och Harald såg på varandra tvärs över rummet. Det spända uttrycket i deras ansikten utplånades och ett svagt leende lekte på deras läppar.

Då hördes ett fräsande ljud från köket.

— O, kaffet kokar över! utbrast Agda och skyndade ut.

— Det är inte bara kaffepannor som pöser över, sade Harald eftertänksamt. Vi människor pöser också ibland av högfärd och dumhet. Även då fräser det!

— Och fördärvar harmonin, tillade jag just som Agda kom med kaffebrickan.

PÅVEN OCH POWER.

Under en italiensk resa fick Tyrone Power audiens hos påven.

— Vad heter du? frågade den helige fadern.

— Tyrone Power.

— Och var bor du?

— I Hollywood.

— Det skall vara en farlig plats för unga människor, min son. Var försiktig.

Dagens namn:
FERDINAND.

Solen går upp kl. 5.38 och ned kl. 18.55.

Morgondagens namn:
AMBROSIUS.

Solen går upp kl. 5.35 och ned kl. 18.57.

Måndagens namn:
NANNA.

Solen går upp kl. 5.32 och ned kl. 18.59.

DAGENS DIKT:

Ja, vi elsker dette landet,
som det stiger frem,
furet, vejrbidt over vandet,
med de tusen hjem,
elsker, elsker det og tänker
på vor far og mor
og den saganat, som sänker
drömme på vor jord.

Dette landet Harald berget
med sin kjämperad;
dette landet Håkon verget
medens Eyvind kvad;
på det landet Olav malte
korset med sit blod,
fra dets hauger Sverre talte
Roma midt imod.
(BJ. BJÖRNSON.)

RATT.

"Råttor är en utmärkt kost för den som vill hålla sig frisk och kry", försäkrar Ichiro Akimoto, en 60-årig japansk eremit, som faktiskt inte ser ut att ha mått illa av den originella kosten.

"Till en början åt jag sälkött", berättar Akimoto. "Men en sjökapten talade om att råttor smakar ungefär likadant. Det stämmer. Man blir riktigt vital av råttstek".

Akimoto, som bor i ett smutsigt kyffe i Tokio, är en särling även i andra hänseenden. Skottåret har föranlett honom att sätta in en äktenskapsannons. Han fick över 2.000 svar och håller nu på att personligen förvissa sig om de hugade spekulanternas företräden. Trots att han avverkat en god del av svaren, har han inte funnit den rätta. Hon skall vara studentska, under 30 år och till yrket barnmorska, sömmerska eller sjuksköterska.

Om Akimoto finner den rätta, kommer hon att få en cykel och en symaskin i bröllopsgåva. "Men se jag har litet svårt att bestämma mig. Det är många sökande, men ingen tycks ha lust att dela mina umbäranden" säger Akimoto. Det är kanske råttsteken som avskräcker.

SVAGT FANGELSE.

Från Admore i Oklahoma meddelas att två fångar rymde från Carterfängelset.

Detta var naturligtvis mycket tråkigt för sheriffen — som f. ö. hette Mr Howard Johnson.

Men han blev ännu ledsnare när han fick höra att de tagit sig igenom en vägg med hjälp endast av en konservbrytare.

SALON GAHLIN.

— Det var bara den närmaste familjen på vår middag i går — min frånskilda man och hans fru och min nya mans förra fru och hennes man, och så mina barn och hans barn och våra barn och deras barn.

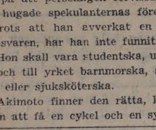

Vetenskapen går i god för att Läkerol

— tack vare den speciella, väl avvägda sammansättningen — är verksamt lindrande såväl vid hostretning som vid retningssymtom i mun, hals och strupe.

Läkerol kvarlämnar en lenande hinna (på bilden ungefärligt markerad med fetare linje) över slemhinnorna i mun och svalg.

Läkerol
Välgörande
Välsmakande ● Världsberömd

Läkerol tillverkas under ständig kontroll av Professorn i farmakologi (läkemedelslära) vid Upsala Universitet, Med. Dr E. Louis Backman

På grund av rådande råvaruläge kan det hända, att Eder handlande tillfälligtvis kan stå utan Läkerol

F. AHLGRENS TEKN. FABRIK AB . LÄKEROLBOLAGET . GÄVLE . *Kungl. Hovleverantör*

i DAG

skall vi börja vår pratstund i den här spalten med några ord om våra amerikabrev från de två senaste dagarna.

"Jag vill igen uttrycka mitt tack för Eder goda tidning, som kommer mig regelbundet tillhanda. Jag läser tidningen först och sedan delar jag ut den på våra möten inom Hallands-Förbundet och Hallands-Klubben", skriver bl. a. Martin Bengtson, 7801 S. Marshfield Ave, Chicago, som även lovar att sända oss en och annan artikel att publiceras i tidningen. Tack för brevet och välkommen med bidragen!

E. L. Andersson, Wallingford, Conn., har också kommit ihåg oss med ett brev, vilket slutar med "hälsningar till eder goda tidning och gamla Laholm och Genevad". Vi tackar även för det brevet och hälsar så gott tillbaka.

Mrs. Mathilda Gunnarson, Quimby, Iowa, har åter sänt oss en skildring från farmarelivet i Amerika, vilken vi om några dagar skall återge i en särskild artikel. Hon har också skickat oss ett tidningsurklipp, som visar att det inte är något fel på nativiteten i Staterna. Klippet visar först en bild av en kvinna, omgiven av sju barn, och bildtexten talar om att det är Mrs. Joseph Lopes, Wareham, Mass., och hennes telningar. Det märkliga med dessa är, att de allesamman är tvillingbarn. Mrs. Lopes har nämligen fyra gånger i rad fått tvillingar. Av dessa har en dött, så det blir alltså "endast" sju. De är resp. 5 år, 3 år, 2 år och några veckor gamla. Mrs. Lopes har dessutom två andra barn, 9 och 7 år gamla.

För ett liknande rekord svarar Mrs. Michel Walker, Syracuse, New York. Hon har två gånger i rad fått trillingar. Mrs. Gunnarssons tidningsklipp visar även dessa barn. Det är också en näpen samling, och var och en av de äldre trillingarna synes på bilden i sin famn hålla var sin av de yngre tämligen nyfödda trillingarna. — Vi tackar Mrs. Gunnarson för att hon kommit ihåg oss.

Slutligen har Mae C. Wolf, New York Herald Tribune, skrivit till oss och bett att få de exemplar av Laholms Tidning, vari artiklar funnits om Karin Qvarnström från Västervik och de andra svenska skolungdomarna, som gjort en stipendieresa i Amerika.

— — —

Påsken är över. Vilket påskväder var det inte, vilket önskeväder! I mannaminne har intet sådant förekommit vid påsk, säger statistiken, vilken som bekant bevisar allt.

Nu har det kommit lite regn, men detta var också bara vad man önskat, enligt vad som förklarats av några lantbrukare, som vi talat med. Alltså har det även efter påsken varit önskeväder. Vi anser våra lantbrukare vara fullt kompetenta att bedöma den saken.

På kvällen den första april var det t. o. m. åska. Blixtarna lyste vackert och väldigt på de stora svarta molnen och på de små människorna och deras små hus. Och naturligtvis på träd och buskar och annat. Det var inte alls något aprilskämt, att det åskade. Dock var det inte heller något så allvarligt, att eldsvådor eller andra olyckor anställdes. Så vitt vi vet åtminstone. Åska den 1 april är ju ovanligt men säkert inte något direkt märkvärdigt. Efter påskens ovanliga värme var det ju nästan vad man kunde vänta.

Petrus.

60 år sedan träbron över Lagan i Knäred rasade.

NÅGRA ANTECKNINGAR EFTER ETT BESÖK I KNÄRED.

— För LAHOLMS TIDNING av J. P. —

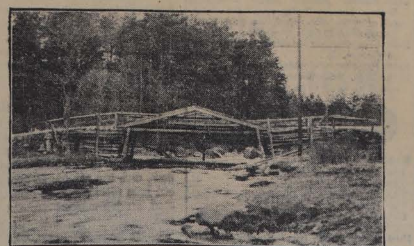

En bild från det Knäred som var: Trälshults gamla bro.

Knäred har för sina kongresser och fredsslut i Nordens fornhävder intagit ett icke obetydligt rum. Det har varit en valplats, där stridande härar fordom tumlade om med varandra, där vapengny, segerskri och jämmerrop givit genljud i nejden men det har också varit en plats där en förlorad fred blivit återgiven åt blödande nationer.

Så ungefärligen börjar kontraktsprosten Sven Peter Bexell i Grimeton sin beskrivning om Knäred i sin Hallands historia, vilken bok utkom åren 1817—1819. Det kan ha sitt intresse för Knäredsbor att påminnas om huru ett och annat var i Knäred på den tiden. Sålunda uppgives folkmängden då till 1672 personer, därav 776 mankön och 896 kvinnkön. Ävenså räknar han upp namnen på byar och gårdar som finnas i socknen samt uppger huru många åboar det fanns i varje by, och härmed gives läsaren litet huvudbry med att räkna efter huru många fler åboar det finnes i varje by i dag än det var för cirka 130 år sedan och nu kommer så vördige prostens uppgifter: åboar på egna hemman är 87 och på andras 150, de senare voro väl hörande under Montanska stiftelsen. (Brånalt gjorde som bekant på sin tid också dessa bönder till självägande). Vidare säges det att Körsveka var socknens största by med 19 åboar. (Hur många är där månne nu?) Så kommer Lagered med 15, Kåphult med 14, Putsered 12, Trälshult 12, Bollalt 12. Kyrkobyn gives ingen uppgift om men antalet var troligen 10 à 12. Björkered hade 11, Kyrkhult 10, Brånalt 9, Ekernahult 9, Jonsnahult 8, Uddared 8, Elmhult 7, Västralt 6, Svenshult 6, Blankered 4 (nu har den 6), Sibbalt 4, Baggabygget 4, Husalt 4, Vängadal 4, Dyreborg 4, Parken 4, Öhn 4, Linghult 4, Bästhult 3, Bassalt 3, Norlida 3, Sjöared "det danska" 3. (En del av Sjöareds by ligger som vi veta i Småland och benämndes åtminstone förr för det svenska Sjöared). Tygared 2, Linghultsbygget 2, Skenabygget 2, Laxhult 2, Hult 2, Tommared 2, Erlandsbygget 2, Åkehansbygget 2, Emtön 2.

En hel del platser är icke nämnda varför de väl har räknats till närliggande byar, de icke nämnda äro Åkroken, Åsbygget, Bollaltebygget, Ekeråsen, Grevabygget, Flammabygget, Gunnarsbygget, Puttabygget, Snorslida, Vekabygget, Uddarsbygget, Assrabygget, Lekarebygget, Uddabygget, Stenlarsbygget, Sjölandsberg, Knutstorp, Grönafly, Sjöaljung, Norlidabygget o. Olofsbygget.

Härtill vill jag anmärka att liksom Bexells uppgifter äro ofullständiga och på vissa ställen också felaktiga så kanhända jag också glömt någon by eller gård eller nämnt en gård 2 gånger därför att den har ett officiellt namn och ett annat namn i dagligt tal.

En annan intressant sak är höjdförhållandena inom Knäred. Den högst belägna platsen är Åsbygget ungefärligen 190 meter över havsytan, som nummer två kommer Olofsbygget och Västralt med cirka 160 m. På sin färd genom socknen har Krokån ungefär 1 1/2 mil att tillryggalägga, om den ginge i rak linje. Nu gör den stora krokar så det blir betydligt längre sträcka, om krökarna medräknas. Den sänker sig emellertid på denna sträcka cirka 100 meter.

Brånalt försökte på sin tid att intressera Sydkraft för forsarna och fallen i Krokån men bolaget lär ha tyckt att vattenmängden vissa tider är för ringa. Ja, det är den ju i den stora Lagan också ibland, men man kunde väl någonstädes i socknens nordligaste del ha skapat en liten Bolmensjö, med vilken man kunde ha reglerat vattentillgången. Det är ett stort nöje att när vårfloden brusar fram följa Krokån från Knäred till Porsabygget men på samma gång beklämmande att tänka på all den elektriska energi som här går förlorad i dessa elransoneringens tider.

Här som jag lärde moder stamma,
tog första steg vid hennes hand,
här tändes gnistan till den flamma,
som brinner högt för Krokåns strand.
Här jag lekte som barn, här är allting
som förr, bara vännen jag lekt med är borta.

Minnena storma på. Tänk att det nu är mer än 60 år sedan ett mejeri byggdes vid Killebergs sjö, ävenså kvarn. Sjön utgjorde en präktig vattenbehållare. Den dämdes upp så att alla våra fina badställen förstördes. Ett annat 60-års-minne är att den gamla träbron över Lagan rasade 1888, om jag icke missminner mig. Den var byggd 1868. Långt innan den föll lutade den mot sitt fall så mycket, att man måst spika plank på ena sidan, som skulle hindra att åkdon gled ner i ån. På en så bristfällig bro borde man fått 2 öre i stället för att betala dem när man gick över den. Det påstods den fick "knäcken" när en Lageredsbo en gång hade satt en mört på en gädd krok och så bundit reven i det ena broräcket. En av gammelgäddorna hade nappat så kraftigt, att en av brons bärbjälkar knäcktes som en tändsticka.

Att det finns stora gäddor i Lagan är ingen myt. Så tog till exempel skräddarmäst. Enok Jönsson den 4/7 1931 en gädda här som vägde 8 1/2 kg. men det var ingen vanlig sytråd han tog den på. År 1930 hittade maskinist Holmvik i Bassalt en gädda i ett isgrindsgaller som vägde 9,3 kg. Min morfar har berättat att 1830 togs här en gädda som vägde 14 kg. med en längd av 1,19 m. och dess omkrets var 65 cm.

Ja, det händer en hel del i Knäred. Det märker man om man är uppmärksam och lägger det på minnet. Sålunda kom 22/10 1937 en häradsdomare och en nämndeman åkande i bil och strax innan de hann Vänneån kom en räv springande över vägen, blev överkörd och dog på fläcken. Den 19/12 syntes i Myllehyltan en kungsörn kalasa på något. När man så såg efter var det en räv, varav nu endast återstod rävens benrangel och svans. I mars 1930 spreds ett rykte att det spökade i en gård i Kyrkhult. Tidningarna hade med stora rubriker omtalat saken och folk kom ända från Halmstad för att höra på knacknin garna m. m. Omsider hörde man inte vidare av "spöket".

Samma år försiggick det så kallade "klockupproret i Knäred". Ulfsby församling i Finland hade fått reda på att i Knäreds kyrkas torn hängde en ringklocka gjuten 1595, som enligt inskription var skänkt till Ulfsby i Finland. Finnarna ville mot ersättning ha tillbaka sin klocka men knäredsborna sa, att då den hängt i Knäred i 300 år så skall den hänga där, så länge världen står. Omsider lade sig den heta klockstriden och klockan klämtar och ringer såsom den gjort sedan konung Sigismunds dagar.

Den ene av de två finska stormän som på sin tid skänkte klockan till Ulfsby dog den 30/5 1630 och hans namn var Kurck, såsom också klockans inskription angiver. På 300-årsdagen av hans död kom det anmodan om att ringa med klockan i en halv timma vilket också blev gjort. På vad sätt klockan hamnat i K. är en gåta som väl aldrig blir löst.

Köpmannaförbundet och Kooperativa Förbundet manar: Försök inte övertala butiksbiträdena att lämna kupongkredit.

Tomfat kan vara farliga.

Genom presen gick häromdagen en notis om en olyckshändelse, som drabbat en arbetare, vilken var sysselsatt med att svetsa ett tomt oljefat. En explosion inträffade, varvid arbetaren träffades av tomfatets ena gavel så svårt, att han senare avled av skadorna.

Med anledning av det inträffade framhålles från Jordbrukets Skyddspropaganda, att tomfat kan vara farliga, om de har innehållit sprit, bensin, aceton, fotogen e. d. I regel finns nämligen en rest av den farliga vätskan kvar. Då denna av en eller annan anledning, t. ex. genom solens inverkan, uppvärmes och avdunstar, blandas gasen med luftens syre, varigenom en farlig gasblandning uppstår. Denna exploderar med våldsam kraft, om den råkar antändas genom en tändsticka, en svetslåga e. d. Svåra olycksfall har därigenom uppstått. Många med dödlig utgång.

Då ett tomfat exploderar spränges i regel en av fatets gavlar. Vid svetsningsarbete bör man därför undvika att ställa sig vid gaveln. Redan denna åtgärd erbjuder ett visst skydd. I övrigt bör följande mått och steg enligt yrkesinspektionens anvisningar vidtagas.

För lossning av spruntmuttern bör lämplig nyckel användas. Om muttern inte kan lossas, bör man under vattenbegjutning borra ett hål genom plåten. Vid granskning av fat invändigt får endast därför godkänd lampa användas. Det kan vara självmord att lysa med en tändsticka.

För reparationssvetsning bör fatet antingen renblåsas med ånga under femton minuter, varefter ånga bör få sakta strömma genom fatet under den tid svetsning pågår, eller också rengöres fatet så noggrant som möjligt med ånga eller vatten, varefter det under svetsningen hålles fyllt med vatten eller ånga med undantag av en liten luftkudde kring själva svetsstället.

---

28 MILJONER DOLLARS I ARVSSKATT EFTER FORD.

Mrs Edsel Ford har i dagarna betalat en arvsskatt på 28 miljoner dollar på sin del av arvet efter Henry Ford.

Detta har gett anledning till nya spekulationer i den amerikanska pressen över hur stor förmögenhet den gamle bilkungen egentligen lämnade efter sig. Någon exakt uppgift härom har aldrig släppts ut, men enligt senaste beräkningar måste familjen Fords förmögenhet uppgå till betydligt över en miljard dollar.

Fordbolagets fantastiska utveckling framgår av det faktum, att varje dollar, som ursprungligen insattes i företaget år 1903, hade vuxit till 3.550 dollar år 1919.

Ett silverbröllop på Vallen 1900.

Ett ståtligt silverbröllop firades på Vallen den 20 juli 1900. Laholms Tidning har erhållit en bild av evenemanget, och den syns härovan. Sittande i mitten synes huvudpersonerna, kammarjunkare Theodor Carlheim-Gyllenskiöld, Vallen, och hans maka Beata, född von Geijer. T. v. sitter fru Maria Bachman, f. Carlheim-Gyllenskiöld, Axelvold, och t. h. bredvid kammarjunkare Theodor Carlheim-Gyllenskiöld sitter fru Anna Thelin, f. Carlheim-Gyllenskiöld, Växjö. I knäet på hr Th. Carlheim-Gyllenskiöld sitter makarnas son Sven, numera kammarjunkare och bosatt i Halmstad.

Enligt uppgifter, som tidningen erhållit, visar bilden i övrigt följande personer (namn på några av dem saknas):

Sittande till vänster om brudparet (fr. v. till h.): jordbruksarbetare Sv. Malmsten, andre kusk Erik Nilsson, tredje personen okänd. Därefter kommer kördräng Julius Carlsson och inspektor Dan Graf.

Stående bakom dem (fr. vänster till höger): första personen okänd, bredvid honom kördräng Johan Petter Johansson, kördräng Albin Hansson, Vältevred, fördräng Johannes Nilsson, fördräng Nils P. Jönsson, Axelvold.

De stående i den bakre raden: Namnuppgifter på de fyra första saknas. Den femte är kyrkovakten Petter Larsson, Björbäck. Raden fortsätter därefter med fru Pauline Ödmansson, f. Been, Hälsingborg, kyrkoherde Rudolf Christensson, Hasslöv, lärarinnan fröken Thea Löfgren, Tumba, grevinnan Irma von Geijer, född v. Hallwyl, Wegeholm, fröken Olova Been, Hälsingborg, kommendörkapten Alfred Carlheim-Gyllenskiöld, Djursholm, fru Palaemona von Geijer, f. Treschow, Nydala Kloster, läroverksadjunkt Arvid Thelin, Växjö, friherrinnan Palaemona Mannerheim, f. Treschow, Grensholm. Därmed är "mittgruppen" slut. Stående längst bak i den högra gruppen; förste ryktare Bengt Peter Bengtsson, kördräng Gustaf Hansson, ryktare Karl Johansson, nästa person okänd, och stående längst t. h. fodermarsk Jacob Larsson.

Sittande längst till höger på bilden (från v. till h.): Ladufogde A. Larsson, inspektor Peter Nieman, Axelvold. De två därefter följande personerna är okända. Längst t. h. sitter trädgårdsmästare Magnus Wetterlund, Våxtorp.

Stående bakom de senast nämnda personerna: Domänintendent Bengt Carlheim-Gyllenskiöld, Axelvold, (gossen i de ljusa kläderna). De två närmast följande personerna är okända. Därefter kommer förste ryktare Nils Petter Pettersson, Axelvold, näste person okänd samt till sist stående längst till höger i andra raden huggedrängen Bengt Peter Olsson.

De personer, för vilka bostadsort icke härovan angetts, bodde på Vallen.

RADIO

Lös Eder radiolicens!

LÖRDAG

Riksprogrammet:

7.00 Melodier i morgonväkten.
7.10 o. 7.25 Morgongymnastik.
7.45 Morgonandakt. Prosten Harald Hallén.
8.00 Nyheter och väderlek.
8.10—8.30 Frukostklubben.
12.00 Klockspelet från Stadshustornet; dagens dikt. Därefter: Lizzy Stein sjunger schlager. Vid flygeln: Herbert Wahlberg.
12.20 Nyheter, väderlek, noteringar.
12.55 Tidssignal.
14.00 Musicerande härjedalingar. Ett amatörprogram från Sveg.
14.25 Ur »Med Mike Joslin i obesegrade djungler». Upplåsning av Ewert Ellman.
14.55 Konsert av Gävle radioorkester. Dir.: Eric Bengtson.
15.40 Marsoroligheterna i Stockholm 1848. Axel Adolf Olsson berättar.
15.55 Prat om skivor.
16.15 Kan jag bli anställd i allmän tjänst? Några synpunkter på de partiellt arbetsföras möjligheter.
16.30 Väderlek.
16.40 Medan vi väntar på Pelle.
16.50 Pelle möter en ny planet. Radioserie för pojkar och flickor av Georg Eliasson.
17.10 Fönstret.
18.00 Helgmålsringning från Grebbestads kyrka i Bohuslän.
18.10 Grammofonmusik. 1. Uvertyr till »Bronshästen» (F. Auber). 2. Era la notte ur »Otello» (G. Verdi) 3. Spansk dans nr 10 (E. Granados). 4. Säkert skall en dag ur »Madame Butterfly» (G. Puccini) 5. Ravinis serenad, Yvonne Curti, violin. 6 Poem (Z. Fibich). 7. Flickorna i Småland (Lundberg-Williams). 8. Hammarforsens brus, vals (A. Brännlund) 9. I wish I didn't love you so, slowfox (F. Loesser). 10. Alfågelsvalsen (F. Olsson). 11. Spökbrigaden (W. H. Myddleton).
18.55 Meddelanden.
19.00 Nyheter, väderlek. Dagens eko
19.30 Dansa me' mej! Ett underhållningsprogram med gammal dansmusik, lekar och visor. Medverkande: Gunnar Lundgrens kapell. Conferencier: Hilding Petersson
20.15 Ett unikt fall. Kriminalbryderi av Robert Brandt.
20.45 Vårkonsert av Stockholms studentsångarförbund. Solist: Torsten Ralf. Dir.: Einar Ralf. (Från Konserthusets stora sal.)
21.15 Vindskupa och källarvalv. Studentliv i Paris
21.45 Mozartkonsert av Radiotjänsts underhållningsorkester Dir.: Sten Frykberg. Solist: Eva Prytz.
22.15 Nyheter och väderlek
22.30—23.30 Modern dansmusik.

SÖNDAG

Riksprogrammet:

7.30 Söndagsmorgon.
7.40 Harry Onisson talar om svenska språket i studiecirklar. (Hälsingborg).
8.00 Nyheter och väderlek.
8.15—8.45 Skolradions korrespondenskurs i engelska.
8.40 The Brown Family. Engelsk lektion av Rolf Lundgren.
9.00 En glad ton.
9.25 Jordbruksnytt.
9.30 Jordbruksfrågor och svar.
9.45 Teknikerhjälp åt jordbruket. Föredrag av agronom Lennart Grönö (Malmö).
10.00 Grammofonkonsert. 1. Arcangelo Corelli: Concerto grosso D-dur op. 6 nr 7. 2. Ludwig van Beethoven: Sonat C-dur op. 53 för piano («Waldsteinsonaten»). 3. Benjamin Britten: Fyra mellanspel och Passacaglia ur operan Peter Grimes.
11.00 Gudstjänst från Frälsningsarméns första kår i Göteborg. Sång 209: O, gränslösa frälsning. Bön av Karin Lundkvist. Sång 157: Huru ljuva, o Gud. Bibelläsning av major Georg Perry. Sång: Vad vore livet utan Jesus Krist. Vittnesbörd av löjtnant Kurt Larsson. Sång: Frid såsom floden nu strömmar till mig. Sång 156: Hjärtan är det världen kräver. Solosång av Greta Eriksson: Jesu vid Din fot mig se. Tal av överstelöjtnant Rudolf Lundkvist. Sång 168: Jag vill älska Dig, o Jesus. Bön av adjutant Gustav Fogelberg.
12.40 Nyheter, väderlek, tidssignal.
13.00 Bland omskolade tyskar på svenska folkhögskolor.
13.20 Svenska klarinettkompositioner spelade av Ingvar Eldin. Vid flygeln: Stig Ribbing.
13.40 Ett program om männen bakom veden.
14.25 Musik på söndagsmiddagen med Stråkkapellet, Harry Kullenborgs ensemble och grammofon.
15.30 Från ungdomsåren: August Lindbergs minnen. Upplåsning av Gunnar Olsson.
16.00 Hemmusik för fiolamatörer. Ett program av Magnus Enhörning och Sven Karpe.
16.30 Väderlek.
16.40 Leksakslådan. Kasperteatern spelar upp.
17.00 Grammofonmusik. 1. José, pasodoble (M. Alexander). 2. Önskeskärets vackra Anna, vals (H. Bergström). 3. Romans i moll, vals (Wildman-Moberg). 5. Dedication (M. Spoliansky). 6. Vals ur »Glada änkan» (F. Lehar). 7. Ur »Egyptisk balett» (A. Luigini). 8. Mosesfantasi på g-strängen (N. Paganini). 9. Rosinas aria ur »Barberaren i Sevilla» (G. Rossini). 10. Vals Ass-dur op. 34 nr 1 (F. Chopin). 11. Sången till livet ur »Tosca» (G. Puccini). 12. Uvertyr till »Norma» (V. Bellini).
18.00 Aftonsång i S:t Petri kyrka, Malmö. Predikan av kyrkoadjunkt Olle Nivenius. Psalmer: 102: 2—4; 108; 13: 3, 4. Postludium: Krist är uppstånden, orgelkoral (Johann Sebastian Bach).
18.55 Meddelanden.
19.00 Nyheter, väderlek. Dagens eko.
19.30 Glada gänget. 15 minuter med »Gårdsmusikanterna» Åke Grönberg, Arthur Österwall, Sven Jarholt, Jean Paban och en kvinnlig hyresgäst.
19.45 Alla mina söner. Pjäs av Arthur Miller. Översättning: Sven Barthel. Radiobearbetning och regi: Rune Carlsten. Personer: Joe Keller — Holger Löwenadler; Kate Keller — Elsa Carlsson: Chris, deras son — Ulf Palme; Ann Deever — Birgitta Valberg; George Deever — Olof Widgren; Dr Jim Bayliss — Henrik Schildt; Sue Bayliss — Barbro Hiort af Ornäs; Frank Lubey — Kurt-Olof Sundström; Lydia Lubey — Ellika Mann. En replik ur pjäsen: »Ni kan bli bättre! Det finns ett universum runt omkring, och ni är ansvarig för det — inser ni inte det så förnekar ni er egen son, för det var därför han dog!»
21.05 Nathan Milstein spelar Johannes Brahms konsert D-dur op. 77 för violin och orkester. Dir.: Carl Garaguly. Från Konsertföreningen i Stockholm.
21.50 Nils Forssell berättar om mordet på Gustav III.
22.15 Nyheter och väderlek.
22.20—23.15 Radiotjänsts underhållningsorkester. Dir.: Sune Waldimir.

MÅNDAG

Riksprogrammet:

7.00 Melodier i morgonväkten.
7.10 o. 7.25 Morgongymnastik.
7.45 Morgonandakt: Bibelläsning o. bön.
8.00 Nyheter och väderlek.
8.15—8.45 Skolradions korrespondenskurs i engelska.
12.00 Klockspelet från Stadshustornet; dagens dikt. Därefter: Joel Rådberg och Olle Åkerberg spelar låtar från Gästrikland (Gävle).
12.30 Nyheter, väderlek, noteringar.
12.55 Tidssignal.
13.00 I Björkeby idrottsförening. II. Sven och Bo på föreningsmöte. Scener av Henry Pettersson. (Skolradio).
13.30 Radiotjänsts underhållningsorkester. Dir.: Sven Skold.
14.10—14.30 Landschaft und Technik. Föredrag på tyska av Marianne Beyer. (Skolradio).
16.30 Väderlek.
16.40 Birgitta på besök hos polissystrarna. En programpunkt för flickor och pojkar.
17.00 Orgelkompositioner spelade av Gotthard Arnér. Från Växjö domkyrka.
17.25 Dikter av Anna Greta Wide. Upplåsning av Birgit Chenon.
17.40 Grammofonmusik. 1. Meeresstille und glückliche Fahrt, uvertyr (F. Mendelssohn). 2. Der Rattenfänger (H. Wolf). 3. Valse impromptu (F. Liszt). 4. Sandmännchen (J. Brahms). 5. Burlesk (J. Suk). 6. Kamennoi-Ostrow (A. Rubinstein). 7. Set down, servant, negro spiritual (arr. R. Shaw). 8. Flammingo (Anderson). 9. De la fenêtre d'en haut (C. Trenet). 10. Jag minns en sång (Lagercrantz-FritzGustaf-Söderblom). 11. Time on my hands (V. Youmans). 12. a) Ancora Bar (Gullmar-Fritz Gustaf). b) Alla tiders sjöman (Gullmar-Morris). c) Med käckhet kan man komma långt (Gullmar-Morris). 13. Prairie flower, marsch (O. Hume).
18.40 Annie Hammarstrand om kontakt mellan hem och skola.
18.55 Meddelanden.
19.00 Nyheter, väderlek. Dagens eko.
19.30 Sven 6:an. Ett underhållningsprogram under medverkan av Sven-Olof Sandberg, Sven Arefeldt, Sven Bertil Norberg, Sven Karpe, Sven Stiberg samt en farande Sven.
20.05 Folkrörelserna och det nya samhället: Föreningsbonden bygger vidare. Ett program av Hilding Röstin och Nils Limman.
20.55 Rudolf Friml-melodier spelade av Kabaretorkestern. Arrangör och dirigent: William Lind.
21.15 Där skraptisk blir medicin. Ett besök på en fiskoljefabrik.
21.30 Solomon spelar Beethovens pianokonsert nr 5 op. 73 Ess-dur med Stockholms radioorkester. Dir.: Sten Frykberg.
22.15 Nyheter och väderlek.
22.30—23.15 Kammarmusik under medverkan av Hälsingborgskvartetten (Felix Cruce och Erik Ekelund, violin, Karl-Henrik Edström, viola, och Ulf Lagerwall, violoncell) samt Åke Bengtsson, oboe, och Sölve Karlsson, klarinett.

Jag mötte honom en natt i Rissmyglinden söder om Kultsjön. Jag hade på eftermiddagen överraskats av snöstorm, en snöstorm av det slag då det plötsligt blir nermörkt och vinden börjar svarva snöflingor som ser ut som sockertoppar, ställda på den spetsiga ändan.

Strax efter började det dåna och ryta i luften mellan fjälltopparna, och yrsnön reste sig snart som en kompakt mörk vägg. Man skulle kunna tro att alla fjällens demoner släppts lösa. Det ven, pep och tjöt. Skärande vissingar skar genom luften, och mörkret var ogenomträngligt.

Fast jag hade rymliga pjäxor, stoppade med hö, och en fårskinnspäls på kroppen började jag att frysa. Jag tog därför av mig skidorna och stack dem på ända i snön, dels för att jag själv skulle kunna hitta dem, dels för att någon som eventuellt kom förbi skulle se dem. Jag förstod, att jag måste övernatta där jag var.

Snart hade jag grävt mig så pass stort hål att jag kunde sitta under snön. Av de största snöklumparna jag kunde få loss murade jag upp ett slags vindskydd. Strax bildades en driva som lade sig som ett tak över kulans öppning.

Kölden hade jag ingen egentlig känning av, men fötterna tycktes vilja domna bort. Snart började jag bli sömnig, ty kyla i förening med mörker och den monotona snöstormen är ett förrädiskt sömnmedel. Men som bekant är det mycket farligt att falla i sömn vid ett sådant tillfälle! Jag höll mig vaken genom att tugga på en torr färbog, som jag hade med mig, och genom att fantisera om varg och andra farligheter som man kunde råka ut för en ovädersnatt.

I verkligheten var jag nog inte så särdeles rädd för vargar. Jag hade min spjutstav och en grovkalibrig revolver i beredskap.

Jag hade troligen slumrat till ändå, ty jag ryckte plötsligt till med alla nerver på spänn. Jag hörde något ljud uppifrån. — Nej, det var nog bara min uppjagade fantasi. Ovädret och mörkret hade tagit på mina nerver. Nej, nu hördes det igen! Det var någon som tassade alldeles inpå mig! Jag grep ett fast tag om pistolen. En varg! tänkte jag.

Jag satt hopkrupen, försökte rikta pistolen uppåt efter ljudet och tryckte av. På skottet följde ett kort gläfs och ett jämmerligt gnäll, och med snöraset, som uppstod till följd av trampet där uppe, fick jag en tung kropp över mig.

Jag stod nu uppe på snön med spjutstaven i högsta hugg, och strax bredvid kunde jag urskilja en skugga, ett djur, som ynkligt gnällde och som jämrade sig — en hund.

I den begynnande gryningen kunde jag nu urskilja konturerna av denna underliga nattvandrade. Han fortsatte att smågnälla och rista på huvudet.

— Kom hit, din förbaskade spökhund! Kom du bara, lockade jag med inställsam röst och slog mig på knäna.

Oändligt sakta som om han vägde varje steg kom han mig närmare. När jag böjde mig ned för att göra mig mera bekant med honom gav han ifrån sig ett morrande, ylande läte.

Ovädret var snart överstånde, men spökhunden stannade kvar hos mig. Jag tog upp färbogen ur pälsfickan och bjöd honom. Han viftade tacksamt med svansstumpen och lät sig väl smaka.

Säkert var han mycket hungrig, ty med några krasande ljud var färbogen undanstökad..

— "Gam-Kusen"! Vittror och skrömt finns det gott om, enligt allmänt påstående där uppe i skogsdalarna mellan fjällen, åtminstone när det är nermörkt bakom stugukuntarna. Därav fick jag tag i ett passande namn åt min spökhund.

— Varför ruskar du och rister på din klumpiga skalle, din drulle, sade jag i vänlig ton till hunden.

Jag tog hans stora huvud mellan mina händer, och nu fick jag förklaringen till hans beteende. Kusen var sårad! Skottet jag sköt hade träffat honom i vänstra örat. Det blödde ymnigt. Det måste ha gjort mycket ont. Med en ylleduk, som jag hade om halsen, lade jag ett provisoriskt förband kring Kusens huvud. Han förstod genast att jag ville hjälpa honom och slickade mina händer av tacksamhet.

— Ja, nu går vi då, Kusen. Men vart?

Jag visste ingenting om närmaste by eller gård. Men så fick jag en idé. Kusen kanske kunde klara den saken! Med ett stycke av mitt pjäxband knöt jag fast min spjutstav vid Kusens hals, så att jag fick ett slags koppel att hålla i.

— Hej nu gamle vän! manade jag på, Kusen intog genast färdriktningen — fastän åt ett helt annat håll än jag skulle ha gått om jag varit ensam.

Kusen var mycket ivrig. Det var med knapp nöd jag hann med i den rasande farten, något stelbent som jag var efter att ha suttit med hopdragna ben under snön.

Kusen flåsade och drog i kopplet i bestämd riktning.

— Ta det lugnt, min vän! sade jag.

Kusen viftade med svansstumpen. Snart nådde vi en liten sjö och på andra sidan sjön syntes eldsken från en låg, grå stuga. Vi var räddade!

Det besynnerliga ekipaget väckte stort uppseende i stugan. Hunden med det ombyltade huvudet, kopplet och det tidiga besöket satte myror i huvudet på gubben i stugan. Det var mitt inne i fjällvärlden med milslånga sträckor mellan stugorna.

Kusen tvärstannade innanför dörren och tittade stint på gubben, reste borst och morrade dovt.

Sedan vi fått oss litet till livs, pratade vi om mitt nattliga äventyr.

— Ah, det är nog den där hunden som lapparna berättar om. Han hade i förvåras rallat med lapphundarna, då de buffrade till fjälls, men si lapparna vill inte ha nån inblandning i rasen si, så de har jagat honom. Men han är klok, si. Han har sprungit kring gårdarna här i fjällen om nätterna. Flera personer har tagit honom för en varg och skjutit efter honom, men han är så tyrans klok och listi si. Här vid stugan var han — om jag inte tar fel — häromnatten. Pojken sköt eftern men träffa inte. Han försvann som skömta, berättade gubben.

— Stackars vännen min, sade jag och klappade Kusen på huvudet. Förföljd och jagad utan vänner i vildmarken. Det har varit synd om dig! Men nu ska det randas bättre dagar.

Den jagade, hemlösa hunden förstod visst allt vad jag sade. Han kom fram till mig, lade framtassarna på mitt knä och slickade mina händer. En varm tillgivenhet lyste ur hans kloka ögon.

Ja, sedan förblev "Gam Kusen" — som lapparna kallat honom — flera år framåt min tillgivnaste, trognaste och modigaste vän.

Spökhunden

KORTNOVELL AV L. R. ISAKSSON

Boknytt

Norlén/Nilsson/Ahnebrink: TRÄDGÅRDSSKÖTSEL. 30 lektioner. Svenska Bokförlaget. Pris 3 kr. 50 öre.

En vacker och välskött trädgård är icke blott en skönhetssyn utan också en mäktig faktor att ge en levande prägel åt ett hem eller en gård. För att nu inte tala om de näringsrika och goda produkter den skänker och den kärlek och det intresse för arbete och odarflit den skänker åt barnen. Att ha ett eget trädgårdsland är en önskedröm för de flesta barn. Få de en rätt handledning i skolan eller hemmet, löna de denna med ett levande intresse och en beundransvärd uthållighet. En ypperlig handbok, väl främst avsedd för skolbruk men lika användbar i hemmen, är överlärare Arthur Norléns, trädgårdskonsulent Anton Nilssons och folkskollärare Jonas Ahnebrinks 30 lektioner i trädgårdsskötsel. Helt visst kommer denna bok att "slå igenom" vid alla skolor där man bedriver trädgårdsskötsel och den bör inte saknas i något hem där man har en trädgårds.

Ingen helg annandagen på Söderslätt. Lantbrukarna på Södersläätt hade på annandagen inte tid att hålla helg. I den mån bönderna har folk, är man som bäst sysselsatt med att bearbeta jorden. På en del gårdar har vårarbetet under påsken nått så långt att man på annandagen sådde korn och blandsäd.

På stranden vid Lomma norr om Malmö låg ett trettiotal unga flickor och stekte sina bleka kroppar. Blott några få var djärva nog att taga sig ett påskdopp i Öresund, Vattnets temperatur var sex grader.

Stanna ej halvvägs hjälp Finlands barn! Postgiro 900 900

tappa, detta framför allt i de hem där det därjämte finns barn.

— r.

Ett steg nedåt

Berättelse ur livet av MÄRTA LEIJON

(20)

Den här gången betalade han räntan själv, ehuru han måste gå till Lasse torpare och låna ett par tior för att få beloppet fullt.

Han hade väntat, att Ragnhild skulle bekämma honom för det. Men det gjorde hon inte.

De måste sälja alla svinen för att klara utgifterna. Det fanns inte en gnutta sovel i huset. Ragnhild gjorde ostkaka av ägg och separerad mjölk för att ha till brödet. Allt smöret måste säljas och man nödgades äta sill till potatisen vecka ut och vecka in. Ragnhild stekte sillen, kokte den, stuvade den, gjorde bullar och pudding med sill i och serverade den spicken ibland.

De avskydde sillen båda två till sist. Och det fanns inte mer än ett kilo risgryn i huset till jul. Och ingenting annat.

Erik hade gått till handelsboden. Han hade tänkt be om kredit till efter jul. Men han kom sig inte för. Han stod i kunnar i trängseln, men han köpte endast för fem öre jäst. Det var allt han hade pengar till.

Men när han kom hem hade Lotta varit där med smakbiten av sitt julslakt. Lotta var inte vidare renlig av sig. Men de blundade och åto. De karvade i den stora blodkorven som kannibaler och det var endast med största självövervinnelse de förmådde spara hackkorven och köttbullarna till julkvällen.

Ingen julfisk, ingen sylta, ingen julskinka, endast ett fat lindrigt sötad äppelsoppa, en liten klick smör, en skinntorr skummjölksost och ett fat gröt — det var allt vad de hade. De tänkte på alla gångna julars prakt. Förra året hade prästfrun sänt en julläda, men i år visste hon inte, att de måst sälja alla svinen. Gud ske lov att hon inte visste det!

Hela vintern gick i sovelöshetens tecken. Men en dag under senvintern kom Erik från skogen med en väldig tjädertupp. Erik kunde inte skjuta. Han var frikallad från exercisen, därför att han som barn klämt av ett par fingrar på ena handen. Det var förbjuden tid. Erik hade hittat fågeln. Den hade skadskjutits av någon tjuvstryker.

Det var kött efter ett helt köttlöst år! Ragnhild gick ut och plockade fågeln. Hon synade den noga. Det fanns inte ett tecken till skottsår i den. Men där... Det fanns märken efter en snara om ena benet. Erik hade snarat fågeln. Han var en brottsling, en tjuv!

Hon ville kasta bort tjädern, gräva ner den i jorden. Men hungern grävde i hennes inälvor. Hon föraktade sig själv, hon föraktade Erik. Men hon måste ha något att äta.

Erik förstod, att hon misstänkte honom, att hon inte kunde glädja sig åt den goda maten.

"Varför är hon så klok?" suckade han. "Varför ser hon allting? Det skulle varit en stor hjälp för mig, om hon varit litet enfaldigare."

Och sedan vågade han aldrig sätta ut en snara mer, fastän hans egen skog vimlade av tjäder.

Denna vår blev han till råga på allt osams med Lotta om hönsen. Ragnhild hade sina höns innestängda, men Lotta hade ett femtiotal, som fingo gå lösa fritt. Merendels höllo de till nere på Eriks gård. Den här våren gjorde han sin trädgård i ordning. Han och Ragnhild drogo hem plantor och frön från alla håll. De planterade och sådde. Och Lottas eländiga höns sparkade upp det.

Till sist gick Erik till Lotta och tillsade henne att hålla sina hönor inne. Men då blev Lotta ursinnig. Skulle en sådan ohängd pojkvalp kommma och befalla över henne, h e n n e! Hon påminde honom om både köttbullarna och korven. Hon mente på, att det vore karlaktigare att plantera sovel och bröd åt huset än sätta onödiga plantor och risbuskar. Nu var det tid att så och harva och inte att tänka på högfärd.

Sedan kom Skön till. Och Erik fick äta upp alla sina kalamiteter som lantbrukare i ett par timmars tid. Det blev ett gräl, som hördes över halva Västersocknen. Det vill säga, Erik grälade just inte. Det var visserligen en hel del, som han tänkte säga. Men han förstummades av så mycken ondska. Störtfloden av elakheter dränkte honom.

När han gick hem, kände han sig som en kattunge doppad i ett såsfat. Det klibbade vid överallt. Gräl hade han fått nog av för en lång tid framåt.

Men Ragnhild gick till patron Blomkvist. Han var socknens lagkloke nu för tiden. De forskade tillsammans i lagböcerna. Därefter gick Ragnhild hem och märkte sina höns. Och sedan strödde hon tjockt med korn på golvet i sin köksförstuga. Lottas höns voro tama. De strömmade dit i mängd. Ragnhild stängde dörren om dem och bar dem ned i sin egen hönsgård. De voro inte igenkännliga utan vita bland vita.

Lotta upptäckte snart, att hennes hönsstam decimerades. Hon misstänkte räven. Men när hennes tupp började gala nere i Ragnhilds hönsgård, ansade hon något litet av sammanhanget. Skälvande av raseri rusade hon ner till Ragnhild. Men denna vägrade att gräla. Absolut. Hon läste upp lagen:

"En var tage sådan vård om sina husdjur, att de icke på annans mark in komma..."

Ville Lotta lösa igen hönsen och betala skadan, så fick hon dem genast.

"Betala!" skrek Lotta. Men Ragnhilds kallblodighet och patron Blomkvists stora lagbok imponerade på henne. Det blev uppgörelse, och Lotta fick igen sina höns mot att hon stängde dem inne, så att Eriks blomstergård fick froda sig i fred.

Men efterdyningar av striden visade sig snart. Det var inte bara Lotta och Skön utan också alla deras telningar som kände sig slagna och förorättade. Gårdesgårdar föllo ned, så att djuren kommo in i Eriks bästa veteskift. Grindar lämnades öppna så, att kreaturen vandrade milslånga vägar och Erik fick springa ofta leta efter dem hela dagen, då Ragnhild och han skulle varit på sommarkalas i prästgården. Han fick släpa dem vid hornen över mossar och moras.

Världens ondska och elakhet kan vara alldeles obeskrivlig. Smygande rykten kommo ut. De nådde ända fram till prästgården, och det var först sedan Ragnhild tagit patron Blomkvist till hjälp som hon lyckades lugna sin far.

Ragnhilds syförening gick i alla fall i stöpet. Ingen kom till sist. Det kunde vara likså gott, tänkte Erik, men han harmades i alla fall. Han visste ju vad orsaken var.

Ragnhild började bli nedstämd och tränsjuk. Hon orkade inte fara till kyrkan så ofta hon ville. Arbetet tog för hårt på henne. Hon var dödstrött, då söndagen kom. Hon kunde inte heller plåga något umgänge med sina forna flickvänner. Det fanns ju ingenting i huset att bjuda på och hon hade dessutom inte tid. Det var kalvar och kor och grisar och höns och utearbete och så gamle hårادsdomaren, som blev klenare för varje dag.

Lasse torpare kom bort till Erik en kväll, och de gingo över fälten och besågo grödan. Erik var obeskrivligt stolt över sin gröda. Han kunde gå i timtal om kvällarna och bara se på den. Medan de gingo där över gårdena, sade Lasse utan förberedelse:

(Forts.)