LAHOLMS TIDNING

N:R 174. ARG. 17. Ansvarig utgivare: J. B. Bengtsson LÖRDAGEN DEN 31 JULI 1948 Laholms Tidnings Tryckeri, Laholm. Lösnummer 12 kr.

De allierades nya tyskmark minskar svenska tillgångar

STOCKHOLM den 30. (TT)

Svenska regeringen har med anledning av de i västzonen av Tyskland utfärdade bestämmelserna om en valutareform hos de tre ansvariga regeringarna framställt invändningar mot vissa av de i samband med reformen meddelade föreskrifterna, vilka i sin nuvarande gestaltning icke syns ta tillbörlig hänsyn till svenska intressen.

Såväl beträffande fordringar mot tyska riket och tyska offentliga organ som beträffande privata fordringar mot gäldenärer i Tyskland skapar nämligen de nu utfärdade bestämmelserna en privilegierad kategori, bestående av medborgare i vissa uppräknade stater, varibland Sverige icke befinner sig. För medborgare i dessa stater gäller sålunda den särskilda bestämmelsen, att de kan undandra sig nedskrivning av sina riksmarkfordringar med 90 proc. genom att vägra att motta erbjuden likvid eller genom att, därest likvid icke erbjudits, före den 20 augusti genom en till gäldenären riktad deklaration inlägga gensaga mot skuldens konvertering till den nya tyska marken. Svenska regeringen har begärt, att svenska medborgare skall likställas med dessa uppräknade staters medborgare och att, om denna begäran godtas, den stadgade fristen förlängs. Av praktiska skäl föreslås, att den individuella deklarationen får ersättas med en global anmälan för samtliga fordringsägares räkning.

Svenska regeringen har givit uttryck åt uppfattningen att indragning av köpkraftsöverskottet, som valutareformen åsyftar, bör vara en intern åtgärd, som icke berör ifrågavarande lands skulder till utlandet. På grund av den tyska valutalagstiftningen är såväl de svenska tillgodohavandena i Tyskland som de svenska fordringarna är i realiteten blockerade och kan icke påverka penningmängden i Tyskland. De nu av myndigheterna i Tyskland avsedda åtgärderna till nedsättning i värdet av utlänningars banktillgodohavanden och fordringar går därför längre än vad målsättningen påkallar.

Vidare har anförts att det enligt svensk uppfattning är obilligt av västmakterna att utöver Washington-avtalets ekonomiska uppoffringar för Sverige genomdriva en tysk lagstiftning, varigenom Sveriges fordringar på Tyskland tillika skulle reduceras till en brakdel av sitt tidigare värde. En dylik åtgärd skulle i realiteten innebära, att ett nytt bidrag avkrävdes Sverige utan varje direkt sammanhang med den penningstabilisering, som de i Tyskland införda lagarna om indragning av köpkraftsöverskottet åsyftar.

Ungerns president avgår sedan svärsonen häktats

BUDAPEST den 30. (TT — Reuter.)

Ungerns president Zoltan Tildy har avgått.

Ett officiellt meddelande om hans avgång, som anses stå i samband med att hans svärson Cairoministern Victor Csornoky arresterats för högförräderi, offentliggjordes på fredagskvällen. Samtidigt publicerades ett brev från presidenten till parlamentets talman, vari han understryker att han fullt ansluter sig till den ungerska folkdemokratins politik och regeringens verksamhet. Det är därför inte några politiska skäl som påverkat hans steg.

— Anledningen till mitt beslut är att en mig närstående person har begått allvarliga brott mot den ungerska republiken och vårt folks intressen, skriver president Tildy. Följaktligen kan jag inte från det ungerska folkets sida göra anspråk på det fullständiga och oinskränkta förtroende som är nödvändigt för utövandet av mitt höga ämbete.

Presidentens avskedsansökan har godkänts vid ett möte mellan representanter för de olika partierna och parlamentet har inkallats till den 2 augusti för att vidta de erforderliga författningsenliga åtgärderna.

Det uppges att presidentens svärson, som nyligen hemkallades från Cairo och fick rumsarrest i avvaktan på den rättsliga utredningen av hans förehavanden, på torsdagen blev skjuten i benet av en polisman då han försökte lämna sin bostad.

Både regeringen och de politiska partierna sammanträdde på fredagen för att diskutera Tildys efterträdare. Som den troligaste efterträdaren nämnes greve Michael Karolyi, president 1919 och för närvarande ungersk minister i Prag.

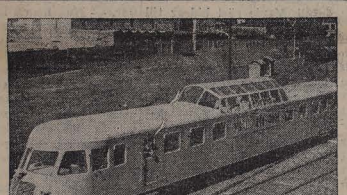

ITALIENSKT TURISTTÅG. Detta är de första av de nya "Bellevue"-turistvagnar, som levererats till de italienska järnvägarna. De har 44 sittplatser, gör 130 km/tim. och skall gå mellan de italienska turiststäderna.

Marknadsberättelser och prisnoteringar

meddelade genom Sveriges Lantbruksförbund.

Stockholm den 22/7 1948.

Spannmål.

Ingångspriser för årets skörd Preliminära bestämmelser angående handeln med spannmål av 1948 års skörd har nu utfärdats att gälla t. o. m. den 31/8 1948. Följande begynnelsepris för juli månad har fastställts att tillämpas vid inköp från odlare (kr pr 100 kg):

Höstvete och råg, norm. kval.	28: 60
Vårvete, norm. kval.	33: 60
Korn, norm. kval.	26: 60
Icke fullgod brödsäd, lägst	25: 60
Icke fullgott korn	22: —
Vithavre, fullgod vara	21: —
Svarthavre, fullgod vara	20: 50
Stråblandsäd, fullgod vara	22: —
Vicker o. foderärter fullg. v.	28: —
Vicker o. foderärter, icke fullgod vara, lägst	24: —
Övrig fodersäd (utom korn) icke fullgod vara, lägst	19: —

Medelpriset på vårvete har höjts med 3 kr pr deciton över förra årets pris. För annan spannmål har priset höjts med 1 kr. I kompriset har inräknats det tillägg av 2 kr pr deciton, som gällt redan under regleringsåret 1947/48.

Den 1 och 16 varje månad skall prisstegring äga rum med 10 öre pr deciton med början den 1 aug. 1948. Samma stegring gäller i år för samtliga varuslag. Den stigande skalan är avsedd att kompensera odlarna för de efter hand växande ränte- och lagringskostnaderna. Stegringen har inte lagts så att priset vid varje tidpunkt är 3 resp. 1 kr högre än föregående år. Den 1 sept. är ökningen 15 öre lägre än den genomsnittliga, medan ökningen däremot den 1 april är 40 öre högre. Skalan har utformats på detta sätt för att stimulera till en viss lagring hos jordbrukarna.

Leveransbestämmelser och kvalitetsvillkor är i stort oförändrade, dock har den förändringen vidtagits att högsta tillåtna inblandning av höstvete i vårvete sänkts från 5 till 2 procent.

Potatis.

Lantbruksförbundet noterar för matpotatis, levererad banfritt eller kajfritt Stockholm, inkl. emballage, engrospris, kr per 100 kg:

Färsk:	23/7	26/7	28/7
sydsvensk potatis	18: —	18: —	18: —
mälarpotatis	21: —	20: —	20: —

Ovanstående pris inkluderar kom-

(Forts. å sid. 3)

USA:s armé, flyg och flotta tankar fullt på en vecka

NEW YORK den 30. (TT — Reuter.)

Oljeindustrin har fått en veckas på sig att täcka alla militära behov — varom inte löper den risken att den militära förfogandelagen ifråga om industrier åter tas i bruk, heter det i ett meddelande från Washington.

Genom denna förfogandelag bemyndigas presidenten att låta överta oljeindustrin och ge order om tillverkning av sådana produkter som omedelbart behövs till ett pris som senare bestämmes.

Persson vann segelflyg-VM

ZURICH den 30. (TT Spec.)

Det blev en svensk, P. A. Persson, som tog hem segern i den inofficiella världsmästerskapen i segelflyg i Schweiz.

Fredagen flygning, som omfattade fram- och återflygning kombinerad med höjdflygning, ägde rum under mycket svåra förhållanden. Det kan nämnas att inte en enda av de över trettio deltagarna lyckades ta sig förbi vändpunkten, en molnhöljd alptopp.

Instrumenten har ännu inte avlästs, men enligt de preliminära resultaten av dagens flygning blev schweizaren Schachenmann etta med höjden 5,800 meter, följd av P. A. Persson, 4,900 m., schweizaren Kuhn, 4,500 meter, spanjoren Torrell 3,600 meter och A. Magnusson 3,200 meter.

Sammanlagt slutade P. A. Persson som etta. På andra och tredje plats följde schweizarna Schachenmann och Kuhn och på fjärde och femte Magnuson och Torrell. Den definitiva resultatlistan är ännu inte klar.

Telra-direktören fick skärpt straff

Hovrätten för västra Sverige avkunnade på fredagen utslag i det uppmärksammade Telra-målet från Halmstad. Rådhusrätten där dömde som bekant bolagets direktör, Rolf Coutinko, numera bosatt i Stocksund, till straffarbete i sex månader för vårdslöshet mot borgenärer, bokföringsbrott och checkbedrägeri. Talan mot revisor Oskar Karlgren i Halmstad för delaktighet i bokföringsbrott ogillades av rådhusrätten.

Det invecklade målet föranledde långdraget muntligt förhör inför hovrätten, där såväl Coutinko som allm. åkl., landsfogde Erik Vinberg överklagat, den förre med yrkande att bli helt frikänd, den senare, att hovrätten väsentligt måtte höja Coutinkos straff samt bifalla talan mot revisor Karlgren.

Hovrätten biföll nu landsfogdens talan och höjde Coutinkos straff till nio månader, då den fann, att utredningen givit vid handen, att han förskyller strängare straff än det rådhusrätten ådömt. Revisor Karlgren dömdes att böta 60 dagsböter à 40 kr för delaktighet i bokföringsbrott, då det ansågs fastslaget, att han tagit verksam del i Telras ekonomiska angelägenheter.

Två bergsbestigare förolyckade i Norge

FAGERNES den 30. (TT)

Två kände fjällbestigare, Per Oppi och Anton Heyerdahl jr, förolyckades på torsdagen under bergsbestigning i trakten mellan sjön Gjende och Bygdin.

Tillsammans med två andra kände bergsbestigare, Rotolfsen och Smith, begav sig Heyerdahl för två dagar sedan från Tyinholmen till Gjendebu där de skulle sammanträffa med fotografen Per Oppi. Deras avsikt var att klättra i fjällen mellan Bygdin och Gjende, och av allt att döma inträffade olyckan på den 2,340 m. höga Knuthultstind söder om Gjende då Oppi tillsammans med Heyerdahl höll på med en filmupptagning av trakten. Av någon orsak synes de ha förlorat fotfästet och störtat ned på en jökel nedanför berget, där de återfanns livlösa.

Slottet Doorn är till salu

HAAG den 30. (TT—Reuter)

Slottet Doorn, framlidne exkejsar Wilhelms tillflyktsort i Holland, har nu förklarats till salu. Regeringen som betraktar det som krigsbyte, har förklarat att man är villig att sälja det på villkoret att köparen håller slottet i gott skick.

Ekkronprins Wilhelm, som fick avslag av domstolen på sitt krav på slottet och dess mark, har viserligen överklagat domen, men man tror att egendomen skall ha sålts långt innan hans överklagande behandlats.

"VAR SÅ GOD OCH SITT", säger f. utrikesminister Bidault till sin efterträdare i André Maries nya ministär, f. konseljpresidenten Schuman.

Regering Fagerholm fortsätter föregångarnas utrikespolitik

HELSINGFORS den 30. (TT FNB.)

Statsminister Fagerholm framlade på fredagen för president Paasikivi den nya regeringens program vid regeringens första sammanträde. Regeringen ämnar handla i nära kontakt och samförstånd med riksdagen, heter det, och den ämnar fortsätta den föregående regeringens utrikespolitik, varvid dess främsta strävan blir att med utgångspunkt från landets självständighet och oavhängighet stärka landets internationella ställning på grundval av fredsfördraget, de av FN förkunnade principerna samt avtalet med Sovjet om vänskap, samarbete och ömsesidigt bistånd. Vidare önskar regeringen bibehålla de ekonomiska och kulturella förbindelserna med andra länder och delta i samarbetet för tryggande av fredliga och förtroendefulla förhållanden i världen.

På inrikespolitikens område blir regeringens viktigaste uppgift att stärka den demokratiska statsordningen och förhindra fascistiska strävanden. Rättsväsendets oavhängighet bör upprätthållas och rättsskydd för alla medborgare tryggas.

Vidare skall regeringen ägna särskild uppmärksamhet åt frågan om en ekonomisk stabilisering, kampen mot inflationen samt upprätthållandet av arbetsfreden på grundval av ett riktigt förhållande mellan löner och priser. En ökning av produktionen på alla områden skall eftersträvas, eftersom detta är enda möjligheten att vinna en högre levnadsstandard. Ransoneringssystemet bör undan för undan upphävas överallt där det inte är absolut nödvändigt.

Uppmärksamhet skall också ägnas småbrukets förhärskande ställning. Även här skall produktionen höjas och omkostnaderna sänkas genom rationaliseringsåtgärder m. m. Den inledda jordreformen skall slutföras och arbetet på att inordna den förflyttade befolkningen i produktionen fortsättas.

Socialpolitiskt skall regeringen eftersträva en förbättring av bostadsförhållandena genom en intensivare bostadsproduktion. Genom försäkrings- och understödsverksamhet skall man söka avlägsna social skyddslöshet.

På det kulturella området bör inom ramen för den ekonomiska bärkraften statsmedel användas både de för den högsta andliga odlingen och för undervisnings- och folkbildningsverksamhet. Begåvade ungdomar bör få möjlighet att fortsätta studierna oberoende av förmögenhets- och andra förhållanden. Den språkliga minoritetens rättigheter bör handhas i den av grundlagarna stipulerade ordningen.

Kinesiska gangsters misslyckades i väl planerad "luftkupp"

MACAO den 30. (TT — Reuter).

Närmare detaljer föreligger nu om världens första "luftrövardåd", då fyra kinesiska banditer anföll besättningen på ett Catalina-hydroplan med revolvrar och bräckjärn. Piloten förlorade under striden herraväldet över planet, som störtade ner i havet nära Macao, varvid inte mindre än 26 personer omkom.

En av banditerna undkom emellertid med livet, och han har nu avgivit en skriftlig bekännelse för polisen. Meningen var att brottslingarna skulle skaffa sig kontrollen över planet och gå ned på en undangömd vik vid Pärflodens mynning för att sedan plundra passagerarna och kräva lösenpenning för dem.

Överfallet ägde rum den 16 juli i närheten av Macao över farvattnen som i århundraden varit ett kärt tillhåll för sjörövare. Banditerna uppträdde som vanliga passagerare och gick ombord i Hongkong, och deras ledare, som tidigare lärt sig att flyga i Manila, ämnade överta spakarna så snart planets besättning övermannats.

Himlen förmörkades av en jätteinsektssvärm

Ett fenomen av mera ovanligt slag bevittnades på torsdagskvällen i Persdorp. På lantbrukare Otto Anderssons gård drog vid 19-tiden plötsligt en jättestor svärm insekter fram över omgivningen och luften blev alldeles svart. Svärmen var cirka 10 meter hög och hade en betydande längd. Insekterna påminde om flygmyror, men hade något större vingar som skimrade i grönt.

Ökade arbetslöner icke motiv för prishöjningar

STOCKHOLM den 30. (TT)

Prishöjningar får inte medges annat än i sällsynta undantagsfall, heter det i de provisoriska riktlinjer för den prisreglerande verksamheten genom priskontrollnämnden m. fl., som regeringen nu utfärdat i avvaktan på en prövning av frågan om de allmänna grunderna för den prisreglerande verksamheten i riket.

Ev. uppkommande kostnadsökningar skall regelmässigt bäras inom befintlig marginal. Prishöjning får godkännas allenast i fall av så avsevärd kostnadsbelastning att den medför orimligt låg avkastning eller förlust för vederbörande företag eller bransch. Uppenbarligen förlustbringande priser för enstaka artiklar utgör i och för sig inte motiv för prishöjning, så länge företaget som helhet icke drivs med orimligt låg avkastning eller förlust. Prishöjning kan i sådant fall genomföras endast under särskilda förhållanden, exempelvis under förutsättning av kompenserande prissänkning på andra företags produkter. Höjda arbetslöner får i princip icke utgöra motiv för prishöjning.

Bedömningen av prisfrågorna skall i största möjliga utsträckning grundas på förhållandena hos de mest effektiva företagen, varvid dock graden av försörjningsintresset skall beaktas.

Myndigheterna bör inom ramen för en allmän prisstabilisering inrikta sig på att avvägа prisrelationerna på ett sådant sätt att snedvridning av produktion och distribution motverkas och en ändamålsenlig produktionsinriktning främjas. Den prisreglerande verksamheten skall inriktas på att i all möjlig utsträckning genomföra prissänkningar. Övernormala vinster och marginaler bör utnyttjas för detta ändamål. Särskilt bör uppmärksammas förekomsten av monopolistiskt bestämd prissättning och möjligheterna till prissänkningar i sådana fall.

Regeringen har samtidigt uppdragit åt priskontrollnämnden att före den 15 augusti lämnoma med utredning om möjligheterna att för beställningsarbeten återinföra de för varor av standardkaraktär gällande bestämmelserna om prisstopp.

Sköt ihjäl sig med startkanon

STOCKHOLM den 30. (TT)

Byrålingenjör Frans Ture Alf Larsén, 34 år, skadades på fredagskvällen så svårt av en exploderande salutkanon, att han strax efter ankomsten till sjukhuset avled.

Den förolyckade befann sig på sin villatomt, Draksknppsvägen 64 i Viggbyholm, sysselsatt med salutkanonen. Av ännu okänd anledning sprängdes denna plötsligt sönder o. tillfogade ingenjör Larsén ett stort slitsår i höger ljumske upp mot underlivet. Han fördes omedelbart till Mörby lasarett, men var redan döende vid ankomsten och trots alla tänkbara räddningsåtgärder med upprepade blodtransfusioner kunde hans liv inte räddas.

Olyckan inträffade strax före kl 19. Kanonen, som Larsén skulle avfyra var av den typ som förr i världen användes vid start av segelbåtar. Närvarande vid olycksfallet var förutom den omkomnes moder även två herrar. Anledningen till att man skulle fyra av kanonen var att man ville skjuta salut för en nyuppsatt flaggstång. Endast en grop fanns kvar där kanonen stått och slutstycket, som vägde omkring 3 kg återfanns ett 40-tal meter från platsen.

En huggorm orsak till skogsbrand

OSLO den 30. (TT — NTB.)

En huggorm blev indirekt orsaken till en skogsbrand i Rödenes invid svenska gränsen på torsdagen. Tre timmerhuggare hade gjort upp eld för att koka kaffe, då de fick syn på en huggorm som de genast gick till angrepp på. Under tiden fick kaffet sköta sig självt, med påföljd att det först tog eld i en av männens ryggsäckar och sedan i skogen. Larm slog i närmaste gård och snart hade rätt mycket folk kommit till och lyckats släcka elden sedan ett par hektar skog avbränts.

Tre dödsfall på värmens konto

KÖPENHAMN den 30. (TT. PB)

Den starka värmeböljan har krävde på torsdagen tre dödsoffer på grund av värmeslag.

Den kraftiga värmen har också fått fiskarna i havet att söka sig in till kusterna, där badgäster och fiskare kan fånga fisk med bara händerna.

Fiskebåtarna har gjort större fångster än någonsin, och det hör inte till ovanligheten att man i ett enda notvarp fått 2,000 kg fisk ombord.

BUENOS AIRES: Av de ombordvarande på det argentinska plan som störtade på torsdagen dödades tio personer. Nio saknas alltjämt och fyra är allvarligt skadade.

Trumankrav:

Viktigaste varorna 4 procent billigare

WASHINGTON den 30. (TT — Reuter.)

President Truman anklagade på fredagen den av republikanerna dominerade kongressen för att neglig era den tilltagande inflationen.

I samband med att han framlade den vanliga ekonomiska halvårsöversikten yrkade presidenten åter på vidstrackta fullmakter, omfattande pris- och lönekontroll, ransonering, begränsning av kreditgivningen och skatt på konjunkturmässiga vinster. Hans anförande utmynnade i kravet att priserna på viktigaste varor som influerar levnadskostnaderna skall sänkas med fyra procent.

Bland de starkt inflationsdrivande faktorer som nu måste tas med i räkningen märkes de stora anslagen till försvaret och utlandshjälpen, lönekningarna och sannolikheten av att budgetöverskottet kommer att försvinna nästa år, sade han. Trots vissa gynnsamma företeelser befinner vi oss mitt uppe i en tilltagande inflation, men hittills har den växande faran fullständigt negligerats. Mina upprepade varningar och yrkanden har inte lett till att några tillfyllestgörande lagstiftningsåtgärder för kontroll av inflationen vidtagits. Ännu är det emellertid inte försent att träffa förebyggande anstalter.

Presidentens rapport grundar sig på ett utlåtande av hans ekonomiska rådgivare, som framhåller att de frivilliga försöken att hejda prispiralen har misslyckats och att prisstegringen nu sker på bred front, varför skärpta kontrollåtgärder är nödvändigare än någonsin.

Laholms Tidning

Smedjegatan, Laholm.

Dagligt nyhets- och annonsorgan för Laholms stad och södra Halland, Markaryd samt angränsande delar av sydvästra Småland och nordvästra Skåne.

Lösnummer 12 öre.

Redaktör: GUSTAF BERTLAND

Telefoner:
Redaktionen 300
Redaktör G. Bertlands bostad 199
Expeditionen och annonskontoret 299
Annonschef Axel Larssons bost. anknytning 299

Prenumerationspriser:
Vid postprenumeration och hembärning: kvartal 5:50, månad 2:05.

Annonspriser:
Före text 21 öre pr mm.
Textsida.. 23 „ „ „
Särsk. begärd placering å textsida 25 öre pr mm.
Annonser till första sidan mottagas icke.
Under rubrikerna: Bortappat, Önskas hyra och Platsök. 18 öre pr mm.
Förlovnings-, lysnings-, vigsel och födelseannonser 6 kronor.
10 proc. förhöjning för annonser inklämmade efter kl. 8 fm. till införande i samma dags tidning.
För hänvisning till och svars emottagande debiteras 50 öre.
PRISFÖRHÖJNING debiteras med 30 procent för annonser beordrade med petitstil.
10 procents förhöjning lördagar och dag före helgdag.

Dödsfall

†

Min kära maka och vår goda uppofrande mor

Gerda Amanda

* 24/7 1888
† 30/7 1948

avled lugnt och stilla, djupt sörjd och i tacksamt minne bevarad av mig, barn och barnbarn samt släkt och vänner.

Vessinge den 30 juli 1948.

ALFRED KARLSSON

Barnen.

Mors trötta fot nu vila fått,
Mång tusen steg för oss
Du gått,
Så villigt till det sista.
Troget har du alltid
strävat
Och för möddor aldrig
blivat,
Tills Du inte kunde mer.
Och vi unna nu Ditt
hjärta
Och med ro uti Din själ
Din vila välförtjänt,
farväl.

Andréns Begravningsbyrå

KISTOR och SVEPNINGAR alla prisläger. Allt ombesörjes

Stortorget, Laholm. Tel. 69.

Sommarbost. Mellbystrand. Tel. 69.

Sigfr. E. Anderssons Begravningsbyrå

Gamlebygatan, Laholm.

Kistor, Svepningar

till platsens billigaste priser.

Allt ombesörjes. Tel. 175.

KRANSAR och BUKETTER.

Smakfullt bundna.
Till humana priser.

Kist- och Altardekorationer utföras.

FLORA BLOMSTERHANDEL

Tel. 114, Laholm.

Vid DÖDSFALL
Vänd Eder till
Veinge Begravningsbyrå.
Kransar, Buketter, Svepningar och Kistor
till ortens lägsta priser.
Blomsterförmedling till in- och utlandet.
Hämtning från dödsorten ombesörjes.
Veinge Möbelaffär. Tel. 61.

SVENSSONS BEGRAVNINGSBYRÅ

Tel. 54 Ränneslöv.
Tel. 68 Vallberga

KISTOR och TILLBEHÖR i alla prislägen.
Hämtningar å dödsorterna.
Allt ombesörjes.

Köpinge mejeriförening

Mjölkauktion och styrelsesammanträde den 2 aug. kl. 17.

Ordf.

Till alla medlemmarna

i och personalen vid Vallberga Lantmannaförening samt till alla våra vänner ett hjärtligt tack för all vänlighet och alla vackra minnesgåvor, festligheter m. m.

Stina o. Carl-Gustaf Jönsson.

NÖJEN

Fotboll

söndag kl. 18.00

L. I. F.—I. F. CENTERN.

FOTBOLL
Idrottsplatsen i Ysby
söndag kl. 10,30
Skottorps I. F.—Ysby B. K.

FOTBOLL
Lagavallen, Knäred,
söndag 5 em.
Sperlingsholms IF—Knäreds IK.

FOTBOLL
Skogaby fotbollsplan
söndag kl. 11 fm.
Simlångsdalens IF—Skogaby BK

FOTBOLL
i Ösarp i Hallandsserien
div. III söndag kl. 14
Genevads IF—Ösarps BK

FOTBOLL
Hallandsserien div. II
å Furuvallen, Veinge
söndag kl. 10,30
Hishults AIS—Veinge IF.

FOTBOLL
Idrottsplatsen i Växtorp
söndag kl. 16
Hallandsserien div. III.
Ränneslövs GIF—Växtorps BOIS.
Kl. 18 match i Lagadalsserien Växtorps B-lag—Ränneslövs B-lag.

Lediga platser

2 st. matare

erhåller anställning vid Kövlinge tröska, när trösksäsongen börjar. Hänvändelse till Carl Wennström, Vallberga. Tel. 51.

Linryckning,

1 tld., fritt från ogräs, bortackorderas. Bertil Bengtsson, Mellby. Tel. 137 Laholm.

Ung fru ell. flicka

erhåller plats som städhjälp på förmiddagen eller eftermiddagen nu ell. senare.

Svar till "100 kr. pr månad", Laholms Tidning, Laholm.

Platssökande

Ensam fru

i 40-årsåldern önskar plats, helst hos ensam dam i Laholm eller dess omnejd. Svar till "1 aug.", Laholms Tidning, Laholm.

Strandhotellet, Mellbystrand.

DANS lördagar, söndagar och onsdagar.
GÖSTA HAAGS ORKESTER.
Borbest. hos hovmästaren. Tel. Mellbystrand 12.

Restaurang Havsbrus - Skummeslövsstrand.

DANS i afton samt onsdag den 4 efter Hugo Arnolds välkända orkester.

Sommaräpplen

Transparent Blanche m. fl.

samt

Päron o. plommon

köpes åter innevarande säsong samt mottagas i vårt packeri "Fridhem" eller hämtas vid tillsägelse.

Ring 550 (Stutterheim) eller 313 (Olsson), Båstad.

A.-B. Dahlén & Söner

Norrlands ledande fruktgrossister.

VID BEHOV AV BIL RING

Genevads Bilstation!

Tel. 43. SIGVARD KARLSSON. Tel. 43.
Öppet hela dygnet.
Klipp ur annonsen!

Till salu

Torvströ,

hel torv samt i balar framdeles till salu. Fritt hemkörd. Ring gärna efter kl. 18. Bröd. Gustafssons Torvströindustri. Tel. 11 Norr Össjö.

En självavläggare,

Deering, i gott skick, till salu. L. Christensson, Alstorp. Tel. 24 Svenshult.

5-års sto,

feifritt, till salu. Tel. 48, Edenberga.

Hälsokontrollerade

GYLTOR

därav en med omedelbar grisning till salu. Gösta Göransson, Västergård, Ysby. Tel. 68.

Önskas köpa

Äpplen, Päron och Plommon

emottages som vanligt i packeriet.

VÄRLIDEN, Båstad.
Tel. 94 och 294.

GYLTOR

med snar grisningstid köpas strax. Obs.! Träffas säkrast personligen kl. 7—9 fm.

RAGNAR BENGTSSON, Ysby. Tel. 52.

Bilar köpas

för nedskrotning till högsta priser.

Henning Johansson, Fridhem Bygget. Tel. 24 — bost. 34.

Smågrisar

köpas varje vecka för export.

Erik Bengtssons Grisexport. Tel. 225 Markaryd Tel. 225

Vinbär,

hallon och krusbär köpes till högsta pris. Hämtas efter överenskommelse.

NILS PERSSON. Tel. 50 Stackarp.

LT
DEN 31 JULI.

Saklig kritik biter bäst.

Då de wigforsska skatteförslagen för något mer än ett år sedan stod inför avgörandet, nådde den politiska debatten i Sverige en skärpa, som den knappast haft tidigare. Många tog den som uppt takt till 1948 års valrörelse, vilket kanske var riktigt. En och annan ropande röst ville göra gällande, att man var för tidigt ute. De ansåg, att en valstrid mer än ett år före valet i flera avseenden var olämplig. Det hade varit bättre att man väntat med att brösta av det tunga artilleriet tills att det egentliga valslaget stod för dörren, för klarades det. Man var rädd för att krutet skulle ta slut och argumenten förbrukas.

Valet står nu för dörren, och nu kan vi konstatera, att striden står lika hård som någonsin tidigare. Krutet har sannerligen inte tagit slut. De gamla argumenten är fortfarande gångbara, och andra har tillkommit. För att ge ny tyngd åt sin kritik behöver de borgerliga partierna endast peka på regeringens missgrepp allt eftersom dessa begås eller blir uppenbara för allmänheten. Det är ju oppositionens solklara rätt att göra detta, något som man dock inte synes förstå på regeringshåll. Den som fattar och genomdriver beslut måste stå för dem. Den som har makten måste ta ansvaret.

Det är ju ganska begripligt, att varje parti nu gör allt vad det kan för att få så många väljare som möjligt med sig, och starka ord användes från olika håll. Vi bör emellertid inte glömma, att samtliga politiska partier torde komma att överleva valslaget, likaså att det ekonomiska livet kommer att fortsätta även efter valdagen. En hel del viktiga frågor kommer då att pocka på sin lösning. Vårt lands handelspolitiska läge är sådant, att vi kan vänta ytterligare skärpningar av de nuvarande svårigheterna för näringslivet. Det är mycket möjligt, att ytterligare en del impopulära åtgärder blir nödvändiga. Det är troligt, att dessa redan skulle ha kommit, om man inte av taktiska skäl funnit det lämpligt att skjuta upp dem tills valet ägt rum.

Men dessa aktuella frågor och mycket annat fordrar samarbete, om en ur hela folkets synpunkt tillfredsställande lösning skall kunna åvägabringas. Uppenbart och obestritt är, att hela vår civilisation är grundad på kompromisser och samarbete. Utan kompromisser och utan samarbete skulle livet för oss alla bli outhärdligt. Den enskilde individens liv skulle utan hänsynstagande till andra ofta bli uppdelat i dels despotiskt herravälde över medmänniskor och dels slavisk underkastelse, bådadera egentligen ovärdiga kultiverade människor. Utan kompromisser och samarbete skulle vi ej kunna leva i fred ens med vår närmaste omgivning.

På skilda håll i politiken sparar man nu icke på tillvitelser. Men man borde betänka, att man därvid i alltför hög grad kan försvåra det samarbete, som kanske blir nödvändigt för att lotsa vårt land ur krisen. Genom att gå till överdrifter spränger man broarna för samarbete. Detta kan inte vara till gagn för land och folk.

I dagens politiska debatt intar bondeförbundet en ställning, som är hedrande. Ingen kan säga, att det driver hetspropaganda. Bondeförbundet håller starkt på lands bygdens rätt. Detta är partiets uppgift, och detta är dess styrka. Mot regeringens politik är partiet kritiskt inställt. Det visar på svagheter na i regeringspolitiken, och det angriper dem. Men det nedläter sig inte till hätska utfall och har ingen önskan att försvåra lösningen av aktuella, ofrånkomliga problem genom att förolämpa politiska motståndare.

Vid valet i höst gäller det för jordbrukarna och landsbygdens folk i övrigt att full taligare än någonsin sluta upp i bondeförbundets valmanskår. Varje röst är värdefull. Varje röst bidrar till att öka partiets representation i den lagstiftande församlingen. Men inte nog med detta. Redan uppslutningen vid valurnorna är viktig. Ty antalet röster visar folkstämningen, och den kan de styrande icke underlåta att ta hänsyn till.

Monumentinvigningen och Lagaholmsspelen

Invigningen av monumentet över Carl Ifvarsson i kväll i Laholm blir en händelse av riksintresse. Det är väl icke sällsynt, att bemärkta personers minne hyllas med monument, men det är sällsynt, att en sådan hyllning tillkommer en bondeledare i vår tid. Ty till vår tid får vi ju räkna 1800-talet, under vilket Carl Ifvarsson levde och verkade. Dock — hyllningen åt denne märklige man är förvisso välförtjänt.

Men då ett monument över Carl Ifvarsson nu rests, så ser vi däri något mer än blott och bart hyllning åt en ädel och begåvad man o. hans osjälviska livsverk. Monumentet är också på sitt sätt ett uttryck för en växande själv känsla bland bondebefolkningen. Tanken på att resa detta äreminne har förts fram i jordbrukarkretsar, och de erforderliga pengarna för ändamålet har insamlats bland jordbrukare. Det vittnar om att jordbrukarna kommit till insikt om att det även bland dem finnes stora män, som är värda att ställas på piedestal. Det vittnar också om att jordbruksbefolkningen kommit till insikt om att den har traditioner och kulturella minnen och värden att vårda och förvalta. Monumentinvigningen blir därför utöver en hyllning åt Carl Ifvarssons minne även en manifestation av våra jordbrukares medvetande om bondens vikt och värde i samhället.

Då det bestämts, att ett monument skulle resas över Carl Ifvarsson, var det väl egentligen självklart, att det skulle placeras i Laholm. Men dock är det en ära för vår stad att få detta gediga konstverk. Laholm har redan många värdefulla sådana. Det är en liten stad med stor konst. Våra fontäner och skulpturer är en prydnad för staden, som vi med stolthet kan visa för vem det vara månde. Med Carl Ifvarsson- monumentet har staden fått ett värdefullt konstillskott.

Då vi nu omnämnt, att Laholm äger konstverk av stort värde, är det på sin plats att erinra om att de flesta av dessa finnes här tack vare borgmästare Axel Malmquist. Med sina Lagaholmsspel har han hopbragt pengar för konstinköpen. Därmed har han också gjort sig förtjänt av allmän tacksamhet och därmed har han också skrivit sitt namn i Laholms historia för alla tider. I kväll inledes ett nytt Lagaholmsspel, som av allt att döma icke kommer att stå något av de föregående efter. Själva krönikespelet är i år om möjligt bättre än någonsin, och även i andra avseenden har särskilt stora ansträngningar gjorts för att göra denna i sitt slag enastående fest till ett stort evenemang. Vi hoppas, att ansträngningarna skall krönas med framgång.

Vi har tidigare vid ett tillfälle nämnt, att det var välfunnet att anmoda f. statsrådet Axel Pehrsson-Bramstorp att inviga monumentet över hans namnkunnige företrädare som bondeledare i vårt land. Som ledare för landsbygdspartiet bondeförbundet är hr Bramstorp en av förgrundsfigurerna i svensk politik av i dag, en ställning som han innehar inte bara i kraft av att han har hundratusentals väljare bakom sig utan även på grund av duglighet och kunnighet, alltså egenskaper som gjorde Carl Ifvarsson till den han var. — Nej, någon lämpligare att avtäcka monumentet har icke kunnat uppletas. För Laholm och södra Halland är det i dag en glädje och en ära att ha honom, landshövding Reimer Johansson och andra som gäster. De blågula dukar, som denna strålande dag vaja över vår idylliska stad, är ett uttryck för vår fosterlandskänsla och vår glädje över att åter kunna fira vår traditionella Laholmsfest under lyckliga förhållanden. Men de är också en välkomsthälsning och hyllning för våra gäster.

LAHOLM

VÄDERLEKEN:
Utsikter för södra Götaland: Svag till måttlig vind mellan ost och syd, uppehållsväder och mestadels klart, fortfarande varmt.

DETALJER

av betydelse: Skjortan, Slipsen, Cardigan finns hos

LUNDINS

Flagga i dag och i morgon!

Laholm företeddе i dag på morgonen och förmiddagen en festlig anblick med svenska flaggor vajande överallt i staden. Anledningen till flaggningen är välbekant; monumentinvigningen i kväll och Lagaholmsspelen. Men för den händelse, att det skulle finnas några flaggstänger, som står tomma, vill vi i dag upprepa vår uppmaning i gårdagens tidning: hissa flaggan! Och glöm inte att flagga även i morgon.

Monumentinvigningen sändes i radio.

Radiotjänst kommer att göra en upptagning från monumentinvigningen i Laholm i kväll. Upptagningen skall sändas ut under programpunkten Dagens eko.

Temperaturen i Laholm

var i går kl. 8 31,5 gr. vid Linverket. Den högsta temperatur som under gårdagen uppmättes vid vattenverket, var 30,5 gr. Kl. 8 i dag på morgonen var det 23 gr. varmt vid Linverket och kl. 9 var det 27 gr. vid vattenverket.

Barometerståndet i dag på morgonen var 768 mm., vilket ju är 8 mm. över det normala.

Vattenåtgången i staden har sprungit upp kolossalt de senaste dagarna, väl i första hand beroende på trädgårdsbevattning. I går gick det åt 1,281 kbm. vatten mot normalt 600—700. Vattenverkets kapacitet räcker emellertid gott för förbrukningen, och vattentillgången är god.

Gårdagens torgpriser.

På torget i Laholm kostade i går blåbär 1 kr., smultron 3 kr., krusbär och hallon 1:50 samt röda vinbär 40 öre litern. Vidare betingade melon 3 kr., blomkål 2 kr., tomater 1:25—2 kr., gurka 2:50, vitkål 50 öre, potatis 25 öre, spenat 2 kr., spritärter 2 kr. samt ärtskidor 3 kr. allt pr kg. Morötter och rödbetor kostade 40 öre, rädisor 20 öre, lök 40 öre samt dill och persilja 10 öre knippan.

Rekordår för västkustfisket.

Västkustfisket har i år slagit alla rekord. Vid fiskauktionerna i Göteborg, Lysekil, Smögen, Gravarne och Strömstad såldes under första halvåret inte mindre än drygt 48 milj. kg fisk av alla slag för 23,6 milj. kr. Denna fiskmängd har tidigare icke överträffats.

Under samma tid i fjol stannade försäljningen vid drygt 31 milj. kg till ett värde av 14,3 milj. kr. Ökningen beror till största delen på att sillfångsterna i år varit rekordartat stora.

6 miljarder i sparbankerna.

Den allmänna sparbanksstatistiken för 1946 föreligger nu, uppgjord inom statistiska centralbyrån. Vid början av året utgjorde insättarbehållningen 5,606 och vid slutet 6,034 milj. kr., vilket innebär en ökning med 428 milj. eller 7,6 procent jämfört med 1945. Sammanställes insättarbehållningen vid årets slut i sparbankerna med motsvarande belopp för postsparbanken 1,589 milj. och för affärsbankernas sparkasseräkning 1,335 milj., erhålles samtliga i bank innestående sparkassemedel, omkr. 8,958 milj. kr. För samtliga banker innebär detta en tillbakagång i ökningen av insättarbehållningen, från 9,9 procent år 1945 till 8 procent år 1946.

Laholms manskör.

Samling vid skolan i dag 16,30. Sångarmössor.

Linryckningstävlingar

ägde i går rum dels i Växtorp och dels i Ahla, på det förstnämnda stället hos lantbruk. Gunnar Bengtsson, Vindrarp, på det sistnämnda hos lantbr. Axel Jönsson, Ahla. På vardera stället hade mött upp 10—12 ungdomar, alltså mindre än tidigare år. Men detta berodde kanske på den tryckande värmen. Tävlingarna flevo emellertid synnerligen givande och en god

När det gäller

Trä

Asklunds

Tel. 41.

Två nytagna bilder från rågskörden i Halland. Överst dragen av hästar och under traktordrift.

Rågskörden nu i full gång i södra Hallland.

Erik kom med ax i år, och vi kan kanske säga, att Olof gav kaka. Olof var det ju i torsdags, och då hade man på ett och annat ställe i södra Halland redan börjat hugga rågen.

De senaste dagarnas strålande sol och nästan tropiska värme har forcerat fram skördearbetet, och nu är rågskörden i full gång i hela södra Halland, enligt vad som omtalas av jordbrukare, som Laholms Tidning varit i förbindelse med.

För rågen, som nu är mogen, är värmen bara bra, förklaras det, ty den är gynnsam för kärnbildningen. Men annars är det alldeles för torrt, och skall det hålla på så här några veckor,så kommer torkan att menligt inverka på skördeutfallet, som då blir långt sämre än vad man tidigare räknat med.

propaganda för det handryckta linet. På vardera stäl let gav disponent Ekberg först instruktion varefter täv lingarna igångsattes under bedömning av disponent Ekberg och ungdomskonsulenten Uno Larsson. Efter tävlingarna på resp. ställen bjöd de värdfolken på kaffe, läsk och kakor och stämningen var hela tiden den bästa.

De bästa resultaten blevo: Växtorp: 1) Karin Nilsson, Växtorp 94,0 p.; 2) Mille Amonsson, Menlösa 91,5 p.; 3) Bernt Jönsson, Alstorp 87,0 p.

Ahla: 1) Stig Gustavsson, Ahla 93,75 p.; 2) Sune Persson, Veinge 92,5 p.; 3) Sune Fritsson, 90,0 p.

Ny inbrottsstöld i Malen.

Spaningsarbetet efter inbrottstjuvarna i Båstad bedrives av polisen med oförminskad energi. Natten till fredagen gjordes ett anhållande, men den anhållne, en f. d. hotellanställd måste släppas sedan han visat klart alibi beträffande stölderna. Han hade emellertid inte riktigt rent mjöl i påsen då han smitit från en restaurangnota samma kväll.

På fredagen inrapporterades en ny fräck stöld i Malen. Tjuven hade mitt på dagen berett sig tillträde till ett rum i Varmbadhusets andra våning, där en kassörska bodde. Nyckeln hade hängt på en spik utanför, varför entrén ej vållat svårigheter. Han hade genomsnokat rummet och i en byrå påträffat en damväska med inneliggande börs. I denna hade tagits c:a 15 kr. i silver och småmynt. Inget annat hade rörts. I ett kuvert i byrån hade kassörskan förvarat 400 kr. i sedlar men detta kuvert hade undgått tjuven.

Frigör dyrbar arbetskraft

med en modern

Manus

— den mångsidiga mjölkningsanläggningen

Försäljes av:

Centralföreningen — Falkenberg

På BIO

Loffe på luffen

hade inte lockat så värst mycket folk till **Centrum** i Laholm i går och annat var ju knappast att vänta i sommarvärmen. Men det var i alla fall ett riktigt roligt lustspel och man kunde skratta både hjärtligt och gott åt Elof Ahrle fram för allt och i någon mån även åt Bullen Berglund och Kulörten Andersson. Filmen kan rekommenderas som ett glatt och oförargligt sommarlustspel.

Mjölkinvägningen

vid mejerierna uppgick i maj till 322,500 ton, vilket innebär en minskning med 1,8 proc. i jämförelse med maj 1947. Nedgången var störst inom Tjustbygden (14,9), Hälsingland (12,6 proc.) och Värmland (9,2 proc.) Inom Hallands län var mjölkinvägningen i maj 99 procent av invägningsmängden samma månad i fjol.

Oljeväxter på 64,000 hektar.

Den för året tecknade arealen vårsådda oljeväxter utgör i hela riket 64,142 hektar. Som jämförelse kan nämnas att den skördade arealen i fjol utgjorde tillhopa 39,676 hektar, Inom Hallands län har tecknats 1,354 hektar, varav 700 för vårraps, 263 vitsenap och 391 för oljelin.

Kraftig ökning av hönsstammen.

Den kraftiga ökning av hönsstammen som ägt rum de senare åren fortsätter alltjämt. Den under våren företagna räkningen, som omfattar Svealand och Götaland samt Gästriklad utom Gävle, utvisar en ökning på nära 8 procent trots betydande restriktioner i fodertilldelningen. Hela antalet höns var 10,85 milj. mot 10,08 milj. ett år tidigare. Ökning konstateras i alla län. Däremot har antalet innehavare av höns minskat över allt med undantag för på Gotland.

För Hallands län redovisas 15,253 hönsägare mot 15,755 i fjol. Antalet höns var 957,492 mot 877,521 våren 1947.

FAMILJENYHETER

Nils Edberg 75 år.

NILS EDBERG.

Sjuttiofem år fyller på måndag en i södra Halland och även långt utom detta område välkänd man, f. d. folkskollärare Nils Edberg, Halmstad.

E. är född i Edenberga i Rännestövs socken. År 1893 avlade han folkskollärareexamen vid seminariet i Lund. Sedan han haft några kortare vikariat på olika platser, blev han ordinarie lärare i Ängelholm 1905. Här utförde han en mycket uppskattad lärargärning till 1934, då han pensionerades. Sedan han tagit avsked av tjänsten, bosatte han sig i Halmstad.

Under sin tid i Ängelholm togs Nils Edbergs krafter i anspråk även för kommunala och andra allmänna uppdrag. I 23 år satt han i stadsfullmäktige, och under nästan lika lång tid var han ledamot av drätselkammaren. Vidare kan det nämnas, att han bland mycket annat varit ordförande i arbetslöshetskommittén och nykterhetsnämnden i Ängelholm.

Nils Edberg är en man med mångskiftande intressen, men särskilt har han ägnat sig åt hembygds- och fornforskning, och bl. a. på detta område utövat ett rätt omfattande skriftställskap. Bl. a. har han medarbetat i Laholms Tidning med uppsatser av olika slag, dikter och översättningar. Han har utgivit "Gårdar och släkten", en hembygdsbok för Höks härad, och om vi inte är fel underrättade kommer en ny hembygdsbok av hans penna inom den närmaste tiden.

Som hobby har jubilaren haft det färöiska språket, och det kan nämnas, att han företagit inte mindre än fyra studieresor till Färöarna. Den första färöiska romanen på svenska "Berättelsen om Högni", var f. ö. översatt av Nils Edberg. Noveller översatta från färöiskan av honom har vid flera tillfällen varit införda i Laholms Tidning.

Nils Edberg är fortfarande en man med obruten hälsa. Han bedriver än sitt forskningsarbete med samma intensitet som förr, och en stor del av sin tid tillbringar han i arkiven i Lund och Uppsala. För ett par tre år sedan gjorde han en cykeltur från Haparanda till Halmstad, en verklig prestation med hänsyn till hans ålder, och det kan också nämnas, att den cykelturen omnämndes i flera tidningar.

Då Nils Edberg nu fyller sjuttiofem år, vill vi passa på tillfället att å egna och läsekretsens vägnar uttala ett tack till honom för hans bidrag i Laholms Tidning.

75 år

fyller i morgon söndag änkefru Johanna Johansson, Käpholt, Knäred. Jubilaren är född i Norra Långhultsbygget, Hishult. Från tidiga ungdomsår och genom hela sin levnad har J. arbetat troget och träget. Med sin make, som för många år sedan lämnat det jordiska, innehade hon ett lantbruk i Käpholts by. Ett stort arbete har där nedlagts under flydda år, ett arbete, som den oinvigde har svårt att fatta. Tolv barn, av vilka tio lever, har inte gjort mödan lättare. Men allt detta, och ändligt mycket mer, har den goda makan och modern hunnit med.

Johanna Johansson är en enkel kvinna ur folket, som är genomärlig i allt vad hon tager sig för. Från henne har aldrig kommit några ord, som sårat. Hon har alltid velat allas väl, och hon har offrat sig för andra mer än de flesta.

Sina barn har hon älskat som endast en god mor kan göra, och hon har haft stor glädje av sina barn.

J. har varit en av de flitigaste kyrkobesökarna i såväl Knäreds som Hishults kyrkor under de många åren. Detta till trots att vägen varit lång och hon själv ofta varit trött och ofta fysiskt svag.

Med sina närmaste har hon aldrig förtröttats i att läsa Guds ord. Detta är en stor förmån för en barnaskara, att äga en sådan mor. Säkert har det sin mycket stora betydelse för barnen att få höra den litteraturen i uppväxtåren. Må den sådden giva skörd.

På högtidsdagen, nu på söndag samlas alla barnen, även äldste sonen från Amerika, för att hylla sin älskade moder. Många flera samlas i den lilla stugan strax vid den gamla gården. Alla äro fyllda av tacksamhet, tillgivenhet och beundran, och önska den gamla en ljus och fridfull levnadsafton.

75 år

fyller på söndag f. byggmästaren Sven Peter Svensson, Örnafälla, Markaryd. S. är född i Trälora och fick tidigt begynna att på egen hand förtjäna till sitt bröd. Han erhöll anställning vid Getinge mek. verkstad som hissmontör och bereste som sådan stora delar av södra och västra Sverige. Senare erhöll han anställning som byggnadssnickare och blev småningom sin egen. Det är många fastigheter i orten, som Svensson uppfört. En tid hade han anställning vid en snickerifabrik i Bjärnum och på fabrikör Johanssons snickeri- och möbelfabrik i Markaryds köping. Senare fortsatte han vid arkitekt Borgströms fabrik och det är inte så länge sedan han slutade sin plats där. Hr Svensson är nämligen mycket duktig och arbetsam. Sin 75-årsdag kan han fira vid god vigör.

65 år

fyller i dag förste baningenjören Bror Gudmundsson, Hälsingborg, och lämnar därmed tjänsten med pension.

Han är född i Skälderviken. 1939 utnämndes han till förste baningenjör i Hälsingborg. 1921 utnämndes han till kapten och 1940 till major i väg- och vattenbyggnadskåren.

50 år

fyller på måndag lantbr. Teodor Cronqvist, Skerkered, Marbäck. Han är född i Rännestövs socken och fick i unga år anställning på skilda platser i landet tills han 1926 inköpte ett jordbruk vid Genevads station, vilket han innehade till 1930. Sedan bosatte han sig i Skerkered, Breareds socken. Under sin tid i Brearedd har C. flitigt tagits i anspråk för allmänna uppdrag.

DÖDSFALL:

Gerda Amanda Karlsson. På Halmstads lasarett avled i går efter en längre tids sjukdom fru Gerda Amanda Karlsson, maka till lantbrukaren Alfred Karlsson, Vessinge, Veinge.

Fru Karlsson, som vid sin bortgång var nyligen fyllda 60 år, var född i Göstorp men uppväxt i Vessinge. Hon var i sin krafts dagar känd som en arbetsam och duktig husmor och en sympatisk kvinna som efterlämnar ett ljust och vackert minne.

Närmast sörjande är make och fem barn: Astrid är gift med lantbr. Fritiof Johansson, Skogaby, sonen Algot vistas i hemmet, Gösta är föreståndare för Centralföreningen i Veinge, Erik murare och bosatt i Bölarp och Axel lantarbetare i Skogaby. Sörjande äro dessutom barnbarn samt tre bröder.

Närmast sörjande äro make och fem barn: Astrid är gift med lantbr. Fritiof Johansson, Skogaby, sonen Algot vistas i hemmet, Gösta är föreståndare för Centralföreningen i Veinge, Erik murare och bosatt i Bölarp och Axel lantarbetare i Skogaby. Sörjande äro dessutom barnbarn samt tre bröder.

FRITIDSSKOR SANDALER och TRÄTOFFLOR i trevliga modeller inkomna.

ERIC KARLSSON

Manufaktur- & Skoaffär, Laholm.

FÖRLOVNINGS- och VIGSEL-

ringar

bäst hos

EMILSON, LAHOLM.

En ilsken bisvärm i förarhytt.

Laholmare ute på en otrevlig bilfärd.

En otrevlig bilfärd var fabrikör Erik Pålsson i Laholm i dag på morgonen ute på.

Herr Pålsson skulle i en skåpbil frakta en bikupa till Skogaby. I en sväng hoppade locket på bikupan av, så att bina kom ut, och olyckligtvis kunde de ta sig in i förarhytten. Här satt utom hr Pålsson även en annan person, och båda fick naturligtvis hals över huvud fly ut ur bilen.

Man lyckades senare få bina in i kupan igen och köra hem dem till Laholm. Det var emellertid ett besvärligt och långt ifrån angenämt arbete, ty innan kupan var placerad på sin plats, hade hr Pålsson fått ett 20-tal sting.

Ränneslöv

Ränneslövs kyrka.

Riksantikvarieämbetet har meddelat tillstånd för konservator Erik Sköld att renovera en basunängel och en dopfunt i Ränneslövs kyrka.

Marknadsberättelse. . . .

(Forts. fr. 1:a sid.)

missionärsarvode eller avans vid försäljning vagnslastvis.

Tillförseln av såväl sydsvensk som mälarpotatis är fortfarande god. Marknaden är ganska trög.

Ägg.

Svensk äggnotering, satt av Lantbruksförbundet för tiden 26/7—31/7 1948. Producentpris i de viktigare produktionsområdena i Götaland: 320 öre per kg. *Partipris* å kronmärkta ägg den 26/7 1948: Stockholm 368, Göteborg 365 öre per kg.

En påtaglig minskning i tillförseln kan konstateras, och i några områden har en viss knapphet gjort sig gällande. Noteringarna är fortfarande oförändrade

Slaktfjäderfä.

Svensk fjäderfänotering. Lantbruksförbundet anger för veckan 2/7—7/7 1948 följande riktnoteringar å slaktfjäderfä vid försäljning från producenter till äggcentraler i södra och mellersta Sveriges produktionsområden, öre per kg levande vikt:

	klass I	klass II
kyckling, minst 0,650 kg	220	130
unghöns och tuppar	220	130
slakthöns	200	130

Partiprisnotering å slaktat fjäderfä. Partipriser i Stockholm den 2/7 1948, öre per kg plockad vara:

	kronmärkta	pristandard	
kyckling	490	460	330
unghöns o. tuppar, 0,8—1,1 kg	460	420	330
slakthöns, 1,2—1,8 kg	400	360	230

Efterfrågan på kyckling har minskat, medan tillförseln fortfarande är god. Prisnoteringen på unghöns och tuppar har nu återupptagits. Tillförseln av höns har ökat. Noteringarna haft genomgående justerats nedåt för att stimulera konsumtionen.

FORSYNT.

En detektiv knackade på i ett hyreshus i Frankfurt häromdagen. Han ville tala lite grann med en av hyresgästerna med anledning av ett rån, som denne skulle ha haft något att göra med. Men han råkade hamna mitt i en bröllopsmiddag, gratulerade brudparet och drog sig stilla tillbaka. Följande morgon återvände han och häktade — brudgummen.

Senaste nytt:

Tältande norska flickor spionerade för tyskarna

Plockade "flicksugna" svenska soldater på militära hemligheter

STOCKHOLM i dag. (TT.) En av de för vårt land allra farligaste spionerna under kriget var en norsk tulluppsyningsman och quisling, Eugen Håkan Tidemansen från Magnor i Norge.

Under till synes oskyldig patrulltjänst vid gränsen i Värmland skaffade han den tyska ockupationsmakten exakta uppgifter om de svenska militärstyrkornas förläggningar längs gränsen genom att slå sig i slang med svenska militärer och svensk civilbefolkning, som han pumpade på uppgifter. Tullaren greps i juni 1944 av svenska tullmän och dömdes i Norge till 3 1/2 år. Under rannsakningen berättade den häktade bl. a. att den som fick hans uppgifter var en "doktor Heller" vilken Tidemansen senare känt igen som en svensk statist, som varit med i en film, som spelades in i Skåne.

Av den nu frisläppta polisrapporten i målet, vilken refereras i DN framgår, att tyskarna fick många viktiga uppgifter genom norska flickor, som med tält skickades över gränsen till platser nära svenska militärförläggningar, där flicksugna svenska soldater plockades på uppgifter från svenska militäranläggningar.

Senapsgasen har nu nått Gotlands kust.

FEM VÄRNPLIKTIGA FICK SVÅRA BRÄNNSKADOR.

VISBY i dag. (TT).

Den farliga senapsgasen har nu spritt sig till gotländska farvatten. På fre dagen konstaterades, att fem värnpliktiga militärer till hörande Gotlands infanteriregemente kommit i berö ring med den lömska gasen och fått svåra brännblåso r på kroppen.

Pojkarna ingick i ett kompani som legat på övningar vid fiskeläget Gnisvärd, en mil söder om Visby, och smittades av senapsgas under badning. De skadade fördes till lasaretet i Visby för vård.

Då hela kompaniet, ett 100-tal man, vid tillfället i fråga svalkade sig i vågorna, är det inte omöjligt, att flera så småningom visar symptom på att ha kommit i beröring med den frätande gasen.

Växtorp

Skolstyrelsen

har haft sammanträde och till e. o. lärare vid den nyinrättade sjunde klassen i Växtorps skolor antagit folkskollärare Bertil Larsson från Göteborg.

Annonsera i LT

Finnarna få sända livsmedel till Sverige!!!

Från och med måndagen har enligt en ny finsk förordning medgivit rätt åt finska medborgare att sända livsmedelspaket till Sverige. Varje paket får väga högst två kilo och varje livsmedelsslag högst ett halvt kilo.

Elektriker dödades av en el-chock

Störtade till marken från sex meters höjd.

BORLÄNGE i dag. (TT).

Under elektriskt monteringsarbete på en gård i Särsjö by i Stora Tuna skadades på torsdagen elektriker J. V. Reyiner från Sellnäs till döds. Han arbetade på sex meters höjd i en ledningsstolpe och fick plötsligt en elektrisk chock och fastnade i ledningstrådarna. Man slog ifrån strömmen, men under tiden hade Reyiner slitit sig loss och störtat till marken. Läkarundersökningen visade, att dödsorsaken i första hand var den elektriska chocken, men tänkbart är att fallet varit bidragande orsak. Den omkomne efterlämnar hustru och fem vuxna barn.

Ett 40-tal elever i simskolan i Kattarpssjön.

Promovering och tävlingar mellan staden och landskommunen vid avslutningen på söndag.

Det är livat i vattnet, tycker simskolans elever under fröken Hallbecks överinseende.

I dessa ljuvliga sommardagar söker man sig till hav och sjöar så vitt man kan. Det är bäst att söka svalka var man kan få det. Men det myckna badandet har en mycket allvarlig avigsida och det får man dagligen och stundligen läsa i tidningarna och det är de otaliga och tragiska drunkningsolyckorna. För något år sedan drunknade över femhundra personer på ett år och dessa siffror är på tok för stora. Vad kan man göra för att förminska den stora och katastrofala drunkningsdöden?

Naturligtvis att lära folk simma, helst hela det svenska folket, och i varje fall ungdomen. Det har också skett i stor utsträckning redan och simundervisningen utvidgas allt efter möjligheterna varje år. För några år sedan fick Laholm sin sim-

(Forts. å sid. 8)

Markarydsbygden

Markaryd Torget

PREMIÄR Månd. den 2 aug. kl. 8,15
Tisdag den 3 aug. kl. 8.15
TACK- o. AVSKEDSFÖREST. med halva priser för barn.

CIRKUS ASTORIA

Sveriges modernaste 4 masters jättetält med scen och manege. Non Stop program i amerikansk stil.

Frank Jacksons sällsynt vackra Fullblodshästar Frihetsdressyr i stjärnklass

LINON

Stor afrikansk Lejongrupp framföres av den världsberömde domptören FRANZ TRUBKA

Etthundrafemtio människor och exotiska djur.

Cirkusevenemang av absolut högsta standard.

Beställ biljetter direkt pr cirkustel. Markaryd 389

STRÖMSNÄSBRUK besökes omkr. 15 aug.

Cirkustel. 389 MARKARYD

Svår brand härjade två fabriker i Markaryd.

VÄRDEN FÖR 100,000 KR. FÖRSTÖRDA.

En häftig eldsvåda ödelade på fredagskvällen Axelsson & Perssons metallförädlingsfabrik och Markaryds sliperi och metallfabrik, båda fabrikerna inrymda i f. d. Godtemplarhuset. Härvid förstördes värden för över 100,000 kr.

Branden, som rasade i ett par timmars tid, utbröt strax före kl 21 Något svårare hot mot de närbelägna fastigheterna var det aldrig tack vare att kvällen var nästan vindstilla. Brandkåren i Markaryd, som tillkallades hade intet annat att göra än att begränsa elden och detta lyckades.

I Markaryds sliperi och metallfabrik hade man på kvällen varit i arbete och elden utbröt endast några minuter efter det att ägarna gått hem. En person, som kom längs Kungsgatan observerade elden och slog alarm. Enligt vad ögonvittnen upplyser, fick elden en explosionsartad karaktär omedelbart och det dröjde inte många sekunder förrän hela fastigheten var ett enda eldhav.

F. d. Godtemplarlokalen ägdes av Bröderna Melins Biredskapsfabrik och denna firma hade ett stort lager med färdiga bihus samt olika sorters plattor förvarade i ett lagerutrymme och dessa blev även lågornas rov.

Axelsson & Perssons metallförädling lyckades rädda sin bil samt inventarierna i kontoret, däremot blev allt annat innebränt. Firman hade i dagarna fått hem en större sändning halvfabrikat förädling och även detta förstördes. I Markaryds Sliperi och Metallfabrik förvarades bl. a. färdiga varor för 5,000 kr. men här räddades ingenting. Båda företagen komma att göra kännbara förluster på grund av avbrott och fördärvade maskiner. Eftersläckning har ägt rum hela natten och ännu i dag på morgonen hade man inte kunnat konstatera om sliperiets stora pressar tagit någon skada av värmen och vattnet. Maskinerna i denna verkstad är nära nog oersättliga då nya inte kan anskaffas inom rimlig tid.

FÖR BILLIGT.

I Dalsland hade en godsägare under jakt råkat skjuta på en torpare med den påföljd att torparen dog några dagar efteråt. Änkan ville gärna ha ersättning för förlusten av sin försörjare. Godsägaren ville också göra upp i godo och betala så mycket han hade råd till. Landsfiskal F. kom till änkan som ombud.

— Godsägare Brylén är villig att betala mot Britta fyra tusen riksdaler i ett som allt. Är hon nöjd med det?

— Ja, de får ja väl lov te vara. Men jag hade tänkt att ja skulle fått lite mer för'n.

PINSAMT.

Det lär vara litet spänt i Lake Success... saken är den att en av de indiska delegaterna vid FN-konferensen skickade sin turban till tvätt. Det var en stilig rosafärgad sak på flera meters längd. På tvättanstaltens räkning stod det: "Än en gardin, 60 cent."

Cirkus Astoria till Markaryd

Frans Trubkas berömda lejongrupp.

På måndag få vi kärkomna gäster till Markaryd då cirkus Astoria kommer för att visa sitt Non Stop program i amerikansk stil. Var man vänder sig ser man de färgsprakande affischerna, som visar vackra djur o. trevliga clowner. Cirkus Astoria har lovat att det skall bli ett cirkusevenemang av absolut högsta standard. En blick på programmet omtalar att cirkusen har inte mindre än 21 programpunkter. Av de olika numren kan framhållas ett exotiskt djurpotpuri som inleder programmet och som avslutning får man se en stor afrikansk lejongrupp som framföres av den världsberömde domptören Franz Trubka. Dessemellan visar Frank Jackson sina sällsynt vackra fullblodshästar i en mixed-hästshow omfattande 4 olika grupper. Programmet upptager vidare flera fina artistnummer, bl. a. Linon, trashanken på lina, de världsberömda clownerna Daniel Dubsky & Co, m. fl. attraktioner av världsklass.

Yrkesskolöverstyrelsen

har förordnat folkskolläraren Assar Frick att fortfarande för två år vara rektor vid Markaryds yrkesskolor.

Lärare från 23 länder

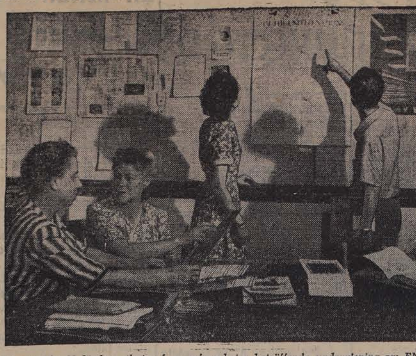

Lärare från 23 länder utbyter f. n. erfarenheter beträffande undervisning om FN. De har samlats i närheten av FN:s huvudkvarter, i Adelphi College, Long Island. Bland deltagarna finns också representanter för de nordiska länderna. Bilden visar några deltagare församlade i högskolans bibliotek. Fr. v.: Winifred Chalmers, Los Angeles; Margaret Simpson, London; Madeleine Mauriac, Paris; Frank Caner, Turkiet; samt Osman Sidky, Afghanistan.

Halländska småbrukare på resa:

Med buss genom grevarnas land och blomstrande skånska bygder

Tre tryckande dagar ha 32 hallandsjordbrukare med konsulent Erik L. Larsson som reseledare tillbragt i en buss, som startade i Falkenberg på måndagsförmiddagen och samlade ihop resdeltagarna, fem från Fjäre härad, sju från Himle—Viske härad, tio från Årstad—Faurås härad, fyra från Halmstad—Tönnersjö och fem från Höks härad. Sista uppsamlingspunkten var Laholm och kurs sattes sedan direkt på Kristianstadstrakten.

Konsulent Larsson berättar intresserat om denna varma och instruktiva sommarfärd, som anordnats även i år av Hushållningssällskapet för länets småbrukare.

— Först var vi anmälda till den bekante småbrukaren Harald Pettersson i Hörja, som vid olika tillfällen under den gångna vintern har framträtt som talesman för svenskt jordbruk, och vi var intresserade av, hur han hade det ställt därhemma. Dagen innan vi startade resan, anmälde han sig emellertid förhindrad att motta vårt besök, vilket vi ju var mycket ledsna för. Alltså kom första besöksgården att bli Olahus, som drives i sambruk med Önnestads lantmannaskola och där vi mottogs av dagens tillfälle ciceron, agronom Nils Arne Nilsson, lärare vid Önnestad men samtidigt egen jordbrukare och genom sitt giftermål lierad med landskapet Halland. Han berättade om Olahus med 90 tunnl. åker och 660 tunnl. bete och om specialodlingar, däribland alldeles särskilt hallonodlingen, som väckte stor uppmärksamhet. Han berättade också om kreatursaveln på stället. Besättningen låg årligen på 240 till 260 kg smörfett på c:a 25 kor och var länets bästa. Vi såg också exempel på inavel och diskuterade storleksproblemet på djuren.

Från Olahus gick färden under agronom Nilssons ledning genom grevarnas land, d. v. s. landskapet mellan de stora grevliga gårdarna där, och vi kom till Önnestads lantmannaskola, där vi studerade såväl folkhögskolan som lantmannaskolan och fick kännedom om de stora årskullar, som där får sin utbildning. Vid de efterföljande förfriskningarna hälsades vi av agronom Ad. R. Pettersson, som uttalade sin glädje över ett besök från Halland, från vilket landskap skolorna årligen hade ett större antal elever. Han påpekade bl. a. att i Kristianstads län fanns det fyra lantmannaskolor och den femte planeras, medan man i Halland bara hade en och i anslutning därtill påpekades även att i Kristianstads län fanns en välrustad lantbruksskola, medan man i Halland ännu inte hade någon erfarenhet av denna skoltyp. Från Önnestad gick färden till den nyinrättade institutionen för växtförädling av fruktträd å Balsgård, där assistent Oldén under d:r Granhalls frånvaro demonstrerade de pågående försöken, och vi fick ta del av kromosonförädlingens landvinningar ifråga om fruktträd. Vi såg således tesraploida och tricloida äppelsorter och vi såg dessutoom, vilket gjorde det starkaste intrycket, de stora häckarna av poppel, som på ett par tre års tid hade nått en höjd över manshöjd.

På kvällen samlades vi till gemensam måltid på rådhusrestaurangen och nästa morgon gick färden till Ugerup, som är statens försöksgård för de lätta sandjordarna i östra Skåne. Där mottogs vi av föreståndaren, agronom Gunnar Pettersson, som ledde en del av demonstrationen o. visade oss odling av sojaböna och tobak. En intressant dispyt uppkom ifråga om blandsädsodlingen. Denna skall slopas enligt agronom Petterssons mening, och samma uttalande hade tidigare gjorts av agronom Nilsson m. fl. skåningar. Vidare studerade vi potatisodlingen och framför allt lupinodlingen, som speciellt har intresse för de halländska kustbygderna. En mindre angenäm överraskning var att den nya förädlingsprodukten blå sötlupin inte tycktes passa för Halland så väl som den gjorde för östra Skåne.

Färden gick vidare för studium av de stora fruktodlingarna i trakten av Kivik. Marknaden hade gått av stapeln en vecka innan. Vi såg bl. a. tre tunnl. äppleodling på spalje och diskuterade organisations-, kvalitets- och avsättningsspörsmål. Vi drack kaffe vid den s. k. kungagraven i Kivik och fortsatte nu under ciceronskap av agronom Victor Olsson, förut Englarp, pr Himle och numera lärare vid Hammenhögs lantmannaskola, till Hammenhög, där vi mottogs av firman Otto J. Olsson, som visade sina fröodlingar och senare av dir. Gottfrid Olsson, som visade den pågående utvecklingen av Aberdeen—Angus-stammen på Henriksfälts gård. Gödboskapsproblemet var naturligtvis föremål för långvariga diskussioner under resan, men dessa hamnade alltid däri att frågan gällde ytterst om svenska husmödrar ville betala det överpris, som var nödvändigt för att denna nötboskapsavel skulle bli lönande. På Henriksfält träffade vi samman med ett 100-tal blekingar, också ute i studiesyfte.

Dagens sista besök gällde Bollerups lantbruksinstitut och lantbruksskola, där allt demonstrerades av agronom Brodin, som slutligen också visade oss de stora byggnaderna. Där finns i ladugården 375 djur, varav 165 mjölkkor. Det var en angenäm överraskning för oss hallänningar att en hallandstjur, n:r 21 Hägerman, född på Tagebol i Tvååker, hade lämnat en anmärkningsvärd hög avkastning på 151 kg smörfett på alla sina döttrar under förra året och hade ryckt fram i spetsen för samtliga prövade låglandstjurar i Skåne. Svinhuset var nu tömt. Avelsdjur och alla modersuggor och stamgaltar var ute på sommarvistelse, men ett besök i gödsvinsstallen gav ett nedslående intryck ifråga om hälsotillståndet.

Färden gick vidare till Tomelilla för övernattning, och nästa morgon till ett modellsmåbruk hos Ivan Nilsson, Stora Lassaröd, med s. k. låghusbebyggelse. Byggnaderna hade slagits upp på två dar för tre år tillbaka. Sedan besöktes Solhällans avelsstam för lantras och kursen sattes på Simontorps egendom med en nyupprättad privat seminstation, som enligt reklamen förestås av distriktsveterinär H. Jeppson och med professor Nils Lagerlöv som inspektör. Vissa intressanta spörsmål blev här diskuterade, men det största intresset ägnades åt tre st. nyuppförda silotorn med 5 meters diameter och 25 meters höjd.

Färden gick vidare mot väster till Alnarp för ett kort besök, och efter en timmas rast i Lund kom vi till ett nytt småbruk på Lundaslätten, ett mycket givande besök, även om vi inte fick se det som vi väntat på. Byggnaderna var inte sådana som vi väntat oss eftersom anvisningen på gården lämnats av statens forskningskommitté för lantmannabyggnader. Jordbruksdriften var emellertid utmärkt intressant för hallänningarna och mannen, som varit anställd i Halland, var mycket glad över att få träffa samman med ressällskapet. En flyktig visit gjordes sedan på svinförsöksstationen i Kävlinge, och därifrån sattes kursen direkt på Weibullsholm, där vi hälsades med förfriskningar och studerade försöksverksamhet och försöksodlingar under ett par timmars tid. Nu var det onsdags förmiddag och via Hälsingborg, Ängelholm och Hallandsåsens östra utlöpare togs färden hem till Halland, där resan avslutades med en gemensam måltid på Stadshotellet i Laholm.

— Samvaron med hallänningarna på den här resan var utomordentligt angenäm, säger konsulent Larsson och tillägger: Jag stärktes kraftigt i min uppfattning om att hallänningarna inte ha så värst mycket att lära ifråga om kreatursavel av landskapet Skåne.

— Nå men Angus då?

— Ja, det är sant, det har vi att lära oss.

Hallänningarna ha förståelse för ekonomiska synpunkter och ägen förmågan att se igenom det som är reklam. Men en 3:e detalj, o. den är kanske inte den minst viktiga, det är att de halländska jordbrukarna, tack vare ungdomsorganisationerna fått ett väsentligt utvecklat sinne för botanik.

Hishult

Hishults norra jaktvårdsområde

har hållit ord. sammanträde under ordf.-skap av lantbruk. Hugo Johanson, Stubbhult. Därvid bestämdes följande jakttider: älg ord. jakttid, kalvförande ko får ej fällas, skulle detta av misstag ske, tillfaller värdet helt området, rådjur lovliga 20 okt.—19 nov., hare 15 okt. 15 jan., rapphöns helt fridlysta, övrigt vilt enl. jaktstadgan. All jakt under juldagen är förbjuden. Föreningen beslöt att tillhandahålla lerduva med skott för ett pris av 30 öre pr skott för jägare inom området. Stadgeändringen konfirmerades enhälligt. Området beslöt ingå till kommunalfullmäktige med begäran att få skottpenning å räv höjd till 10 kr. Jakträttsbevis skola lösas senast den 20 aug. hos följande styrelseledamöter: Karl Niklasson, Rishult, Karl Olandersson, Norr Össjö, Georg Andersson, Norr Össjö, Gunnar Isaksson och Hugo Johansson, Stubbhult.

Överlärartjänsten

i Hishults skoldistrikt sökes av folkskolläraren Nils Olsson, Hishult, och Nils Gunnar Johansson, Näsinge. Folkskolestyrelsen förordar hr Olsson.

Våxtorps B-lagsspelare

samlas söndag kl. 5 för match mot Ränneslövs B-lag kl. 6.

OLYMPISK KRÖNIKA:

Bo Lindman i ny Karl XII-roll

Proffsspöket irriterar Londons olympier. — Nordahl & Co ej amatörer? — Klar finalchans för svenska fotbollslaget om Österrike besegras. — Danmark seglar upp bland favoriterna.

KARL XII I NY GESTALT kan vi få se under olympiska spelen i London. Det skulle i så fall vara Bo Lindman som ånyo axlar vår gamle hjältekonungs fallna mantel — precis som han gjorde efter EM-tävlingarna i Oslo förra året.

Proffsspöket irriterar nämligen världens olympier i hög grad. Och det märkliga är att allt flera länders olympiska representanter i detta fall blickar mot Sverige och Bo Lindman för att få rätsida på detta brännande problem. Man minns hur det var i Oslo, då Bo Lindman ensam kämpade mot Brundage & Co. för att få fram en förnuftig lösning på amatörproblemet. Resultatet blev, att Sigfrid Edström högg sin tappre landsman i ryggen och att Brundage vann duellen. Hur det kommer att bli i London är svårt att förutsäga, men ett faktum är, att Bo Lindman har världens aktiva bakom sig. Man får hoppas, att han också denna gång har Edström och Bo Ekelund med sig. I så fall torde den "svenska linjen" ha stora utsikter att slå igenom. Det bör denna gång inte bli så, att Bo Lindman behöver axla Karl XII:s mantel — även om han är beredd att kämpa en mot tio!

ÄR SVERIGES fotbollsspelare ej amatörer? Den frågan har aktualiserats sedan såväl engelska som danska experter ifrågasatt det svenska amatörskapet i fotboll.

Man började med att betvivla att Österrikes och Italiens olympiska fotbollslag bestod av amatörer. Danskarna sade sig vara beredda att protestera, men påstod, att de tvekade bara på grund av att de därigenom skulle kunna skada sina vänner svenskarna. Med förlov sagt: Hur är det egentligen ställt med våra bröder danskarnas förstånd? I Danmark — om någonstans — borde man väl känna till, att fotbollen har sina egna amatörregler och att dessa inte överträds åtminstone i Sverige. F. ö. är det i detta sammanhang ganska roligt att konstatera, att de danska ledarna — för olika idrotter — i stort sett är ense med Sverige och Bo Lindman om att de urgamla amatörreglerna behöver revideras. Det har t. o. m. gått så långt, att en och annan av de mycket konservativa engelska idrottsledarna börjar tvivla på de åderförkalkade, gamla gentlemännens i IOK rätt att diktera villkor för den moderna idrottens utövare. Så Bo Lindman har onekligen vissa chanser den här gången...

SVENSKA FOTBOLLSLAGET anses allmänt ha en stor chans till guldmedalj — om Österrike besegras i första matchen!! Men det är ett ganska stort "om", det! Engelska pressen håller visserligen Sverige som storfavorit, men det betyder ganska litet mot bakgrunden av att engelska sportjournalister tyvärr vet mycket litet om kringvärldens idrott. Värre är, att Sverige faktiskt hålles som storfavorit i fotboll av de flesta deltagande nationernas ledare. Det är ett farligt omen. Det är aldrig bra att ställa upp som favorit — allra minst i en olympisk turnering. Men våra pojkar är bra och speisugna just nu, så det bör gå vägen mot Österrike. I all synnerhet, som ledningen överväger att sätta in Nyström som vänsterytter och Sven Andersson eller "Hemliga" Jönsson som högerytter. I så fall naturligtvis med Rosén som vänsterhalv. Såväl anfall som forwards blir under sådana omständigheter starkare.

Bland de internationella experterna är det inte bara segraren i duellen Sverige—Österrike som nämns som favorit till fotbollsguldet. Såväl Holland som Italien har sina förespråkare och på sista dagarna har även Danmark seglat upp som favorit. Danskarna möter i sin första match Egypten — som inte är någon "lätt" motståndare — och anses där ha stora chanser att gå vidare. Därefter ser det danska programmet lättare ut än det svenska — efter en högst problematisk seger över Österrike. Danmark har gott namn som olympisk fotbollsnation alltsedan London 1908 och Stockholm 1912 och den respekt de danska fotbollsspelarna tillvunnit sig då tycks sitta i. Då Argentina och Uruguay inte deltar är man allmänt av den åsikten att de transoceana lagen inte har några chanser att komma på medaljplats. Tekniska och välspelande men alltför veka Kina har i så fall de största chanserna. De övriga är inte mycket att hurra för.

Klarar Nordahl & Co. alltså Österrike, så blir tydligen värsta motståndet i fortsättningen Holland eller Italien eller Danmark. Och det är faktiskt inte värre än att våra pojkar vid normala vätskor bör kunna gå i land med. Men Österrike kan — som sagt — sätta krokben för alla vidare spekulationer.

Plock ur pressen

Friaren som fick nej. Regeringsorganet Morgon-Tidningen (s) skildrar i drastiska ordalag folkpartiets frieri till socialdemokraterna den sista veckan. Det låter inte vackert, men orden verka uttrycksfulla:

Sedan Bertil Ohlin i riksdagens elfte timme gjort en inbjudande nigning för socialdemokratin följde i några folkpartitidningar ett formligt frieri. Spalterna myste av samförstånd. Folkpartiet var i full färd med att göra krångel-Sverige till ett hångel-Sverige.

Göteborgs Morgonpost (h) beler hånfullt det misslyckade frieriet:

Samtidigt försökte som bekant folkpartiet göra en kovändning också i den meningen att partipressen häftigt började angripa högern. Det verkade nästan ett litet tag, som om det var mellan högern och folkpartiet som den avgörande politiska striden skulle stå i landet i höst. I vilket fall som helst tycktes gallupprofetian om att folkpartiet vid valen i höst skulle erhålla 21,7 procent — hela 21,7 procent som sagt! — av rösterna ha kommit partiet att gripas av en obeskrivlig regeringslusta. Allt det där var nu gott och väl — om den sköna bara hade velat vara med om dansen! Men si, det ville hon inte! Den socialdemokratiska pressen gav herr Ohlins parti korgen i de mest ohöviska ordalag!

Hr Ohlins frieri har väckt stor uppmärksamhet även bland de folkpartistiska väljarna, och det skulle inte förvåna oss om många blivit betänksamma över professorns manövrer. Ingen har varit mera angelägen att komma den sittande regeringen till livs än han, och hur ofta har man inte hört hans anhängare klandra Bondeförbundet, som i en för landet kritisk situation fann det nödvändigt att samarbeta med arbetarna. Detta hade man dock inte väntat av hr Ohlin...

Ny finsk regering. Minister Fagerholm har bildat en ny finsk regering — helt socialdemokratisk och Göteborgs Handels tidning (fp) finner att "lösningen inte saknar drag av djärvhet":

Den nye regeringschefen är nära nog ett rött skynke för kommunisterna, och de komma att göra vad de kunna för att exportera sin förargelse i lämpligt väderstreck. Med sina 54 riksdagsledamöter.

Socialdemokratisk eller inte, så är det tydligen nu mer än någonsin av vikt att man håller ihop mot sådana krafter, som inte drar sig för att gå annan makts ärenden.

Medaljer skall i fortsättningen delas ut till "aktivister" i Östtyskland, meddelas i ett Berlintelegram. Expressen kommenterar:

"Aktivister" det är den tyska motsvarigheten till stachanoviter, dessa förebildliga ryska arbetsmyror som Stalin premierar med utmärkelsetecken, höga löner och extra livsmedelsransoner. Efter precis samma modell dras arbetslivet i Östtyskland upp — steg för steg skall tillvaron där närmas den ryska.

En beklaglig utveckling. O, forna tiders statsministertal! Göteborgs-Posten (fp) längtar tillbaka till den tid, då ett statsministertal var en händelse. "Ju mera hr Erlander talar, desto oroligare blir medborgarna", skriver tidningen.

"Hans underliga inställning till de ekonomiska frågorna gör det naturligt för medborgarna att med oro fråga: Är detta Sveriges ledare?"

Ja, det kan man verkligen fråga sig och förundra sig över.

SAGT och SKRIVET

Att jaga efter nöjen och yttre sensationer är detsamma som att bekänna sin tomhet på inre liv.
J. J. Leuw.

När du går bort,
står kanske en handfull folk och gråter.
Åt vad?
Blott ett jordens lån
som jorden kräver åter.
Prins Wilhelm.

Vänner blir förlägna över en annans känsloutbrott och drar sig undan — deras inställning mot den som lider har undergått en förändring. Men mina föräldrar var alltid desamma.
Charles Morgon.

En idé är inte ansvarig för de människor som tror på den.
Don Marquis.

Prenumerera på Laholms Tidning

Gynna L. T:s annonsörer

Zatopek vann 10.000, Sverige tog bronsmedalj och femteplacering

En stor dag för svensk simsport

Fredagen var en stor dag för svensk simsport. Alla tre damerna gick vidare till semifinalerna på hundra meter frisim. Per Olof Olsson är klar för finalen på samma sträcka, Svante Johansson har chanser till en skaplig placering i svikthopp och pololaget slog Spanien med 4—1 och vann sin grupp överlägset.

I nästa omgång ställs svenskarna mot USA och Belgien. Första matchen spelas på måndag.

Mest glädjande ur svensk synpunkt är nog flickornas goda insatser. Det är nog inte så ofta en svenska slår en danska. Det skedde dock på fredagskvällen då Elisabeth Ahlgren dömdes som segrare i tredje heatet före Karen Harup. Ingegerd Fredin vann också sitt heat före sådana stjärnor som Marie Corridon, USA och Johanna Termeulen, Holland.

Flera goda svenska framgångar

LONDON den 30. (TT:s olympiaredaktion.)

En bronsmedalj, ett olympiskt rekord, ett svenskt rekord, en femteplacering, sex poäng i nationstävlingen och fortsatt avancemang för Rune Larsson i häck 400 m. och duon på 800 meter blev första dagens vackra facit för Sveriges del.

De svenska överträffade våra förhoppningar även om en och annan räknat med en medalj för Albertsson trots den svåra konkurrensen från Finland och Tjeckoslovakien. En glädjande överraskning var norrlänningen Dennolf, som gjorde en fin olympisk debut och visade att det lönar sig att kämpa in i det sista. Några varv före mål verkade hans chanser till poängplats rätt små, men när Heino helt plötsligt gav upp och Heinström raglade från banan dök Dennolf och norrmannen Stokken upp som farliga hot mot de ledande. Energiknippet Zatopek stod dock i särklass mot slutet med sin envetna sammanbitna hårdkörning och åt hans seger var intet att göra. Albertsson blev slagen med sitt eget vapen i spurten av en relativt okänd man men den bronsmedalj han fick hämta ur Edströms hand var han ärligt värd.

Rune Larsson kämpade för allt vad han var värd och visade den svenska truppen vägen till nya framgångar. Wembleypubliken nästan tappade andan av förtjusning och häpnad när han med okuvlig framåtanda kastade sig förbi USA:s och Ceylons fruktade häckmatadorer. Lika övertygande kämpade Ingvar Bengtsson och Olle Ljunggren, när de slog sig fram till lördagans mellanheat på 800 meter.

Widenfelt klarade samma höjd som sexan i höjdhoppstävlingen men först i andra försöket och han hamnade därför rätt långt ned i prislistan.

Majken Åberg slutligen gjorde en helhjärtad insats i damernas diskus och endast en futtig olyckscentimeter skilde henne från sjätteplaceringen.

SVENSKT I OLYMPIABYN. På bilden t. v. ses hinderlöparen Göte Hagström och 10,000-meterslöparen Severt Dennolf hjälpa släggkastaren Bosse Ericson att prova ut en landslagströja. T. h. kör hinderlöparna Erik Elmsäter, Göte Hagström och Thore Sjöstrand några varv i Richmond-byn.

Poäng-ställningen

Poängställningen för de olika nationerna är efter fredagens tre finaltävlingar: Frankrike 18, Norge 8, Australien, Tjeckoslovakien och USA vardera 7, Sverige 6, Italien 5, Polen 3, Österrike 2 samt Canada, Holland och Belgien vardera 1.

Nervpirrande när Grut vann ridningsmomentet

LONDON den 30. (TT:s Olympiared.)

Ridningsmomentet i moderna femkampen på fredagen blev en hård uppgörelse. Grut visade sig ha nerver att klara de mest kinkiga situationer och vann. Gärdin stannade på sjätte plats medan Wehlin hamnade mot slutet på 32 plats.

Av svenskarna startade fänrik Wehlin först och han hade oturen få en häst som inte var fullt i nivå med de andra varken i fråga om löpförmåga eller hoppförmåga.

Som nummer två bland svenskarna gick Grut ut. Han hade dragit en av de lättare hästarna o. förvaltade sitt pund synnerligen väl. Han red med gott omdöme, lät hästen gå helt för egen maskin under första halva delen av banan, varefter han började driva hästen något. Mot slutet var hästen mycket trött men Grut behöll huvudet kallt och mot slutet hade han nog förstånd att låta hästen i en uppförsbacke trava ända upp till 200 meter. Det var ett nervprov för ryttaren i denna tävling, där det gällde kampen om sekunderna. Det visade sig emellertid att Grut handlat fullt rätt. Segern blev hans lön.

Grut har nu ett utmärkt utgångsläge för den fortsatta femkampen.

Gärdin hade dragit en bra häst. Liksom Grut red han synnerligen klokt och gjorde inga misstag på banan. Ungraren Karacson blev diskvalificerad och utesluten ur tävlingen och är sålunda borta. Av övriga favoriter föll även ungraren Hegedüs ur, då han diskvalificerades. Den tredje ungraren, Szondy, kom dåligt, på omkring 20 plats. Man kan anse att ungraren i och med dagens tävling är borta. Men det finns fortfarande allvarliga konkurrenter kvar, såsom Moore, som kom på andra plats efter Grut. Finnarna gjorde en utomordentlig insats med Platan på fjärde plats och Vilkko på 17 och Larkas på 26 plats.

Efter dagens ridning är emellertid situationen för svenskarna gynnsam, rapporterar ledaren major Thofelt.

RESLUTATLISTA:

1) Kapten Grut, Sverige, 2) major Moore, USA, 3) löjtnant Lumsden, Storbritannien, 4) kapten Platan, Finland, 5) löjtnant Premoli, Argentina, 6) löjtnant Gärdin, Sverige, 7) löjtnant Hegner, Schweiz, 8) löjtnant Garcia Rojas, Mexico, 9) löjtnant Wirth, Argentina, 10) löjtnant Baugh, USA.

Frändfors svarade för den vackraste fribrottningen

LONDON d. 30. (TT:s olympiaredaktion.)

Det blev en vacker upptakt vid de fortsatta fribrottningarna på kvällen. Man körde för fullt på tre mattor. Svenska brottarna och deras ledare fick till en början ägna sig åt att studera de fruktade turkarna, då dessa i de inledande kvällsmatcherna drabbade ihop med andra nationer. Så kom turen till de våra, och Sjölin besegrade finnen Hietala med tre noll. Svensken startade starkt och det var antagligen i första stående perioden, som han skaffade sig tillräckligt med poäng.

I weltervikt mötte Frans Westergren engelsmannen Irvine och segrade med två mot ett. Åskådarna hade allmänt ett intryck av att resultatet tre mot noll varit rättvisare, ty Westergren var den klart bättre och hade engelsmannen nere mest hela tiden.

Flugviktaren Thure Johansson besegrade egyptiern Ward med 2—1. Det blev en nervös början. Brottarna beordrades upp på mittmattan men fick vänta bortåt tio minuter innan matchen kunde sätta igång. In i det sista återstod nämligen diverse arrangemang att klara av. Ingen av brottarna i första matchen var villig till grepp och matchen blev tråkig. Svensken var arbetsvilligare och borde ha haft 3—0-seger, men den belgiske domaren hade tydligen ansett att två försök till kamp, som egyptiern gjorde vid mattkanten, borde ge poäng.

Erik Persson slog Wenger, Schweiz, med domarrösterna 3—0 och fick en bejubublad seger. Han blev livligt påhejad och redan efter några minuter hade han motståndaren i en svår situation. Wengen fick finna sig i att praktiskt taget hela matchen ligga i underläge och bli plågad av svensken, särskilt av dennes specialgrepp — backhammer.

Resultat:

Fjädervikt: Sjölin, Sverige—Hietala, Finland, 3—0. Abdel Hamid, Egypten—Contreras, Mexico, arbetsseger, Lecerc, Frankrike—Mustafa, Egypten, arbetsseger, Bilge, Turkiet—Hassan Sadian, Persien, fall, Toth, Ungern—Crete, Canada, fall.

Lättvikt: Frändfors, Sverige—Braszy, Ungern, 3—0, Nizzola, Italien—Leppänen, Finland, arbetsseger, Hasan, Egypten—Singh, Indien, arbetsseger.

Matchen mellan Frändfors och Braszy var den vackraste på hela kvällen. Svensson hade en överlägsen teknik och man tillmäter honom stora chanser till en olympisk titel.

Weltervikt: Westergren, Sverige—Irvine, Storbritannien, 2—1.

Mellanvikt: Sepponen, Finland—Brunaud, Frankrike, arbetsseger.

Mellanvikt: Erik Lindén, Sverige—Benoy, Belgien, fallseger.

Lätt tungvikt: Bengt Fahlqquist, Sverige—Oskar Verona, Italien, arbetsseger.

Tungvikt: Bertil Antonsson, Sverige—Esmn, Turkiet, arbetsseger.

100 m. kvartsfinalerna

Resultaten av kvartsfinalerna på 100 meter blev:

Heat 1: 1) Dillard, USA, 10,4, 2) Testa, Uruguay, 10,6, 3) Jones, Storbritannien, 10,7.

Heat 2: 1) Ewell, USA, 10,5, 2) Bailey, Storbritannien, 10,6, 3) Curotta, Australien, 10,8. Bland de utslagna var H. Clausen, Island.

Heat 3: 1) Patton, USA, 10,4, 2) M. Corqquodale, Storbritannien, 10,5, 3 Bartram, Australien, 10,6.

Heat 4: 1) La Beach, Panama, 10,5, 2) Treloar, Australien, 10,5, 3) Chacon, Cuba, 10,6. Målkameran avgjorde placeringen mellan de främsta i detta heat.

De tre första i varje heat går vidare till semifinalerna.

Alberts silver rök i slutvarvet
Zatopek utklassade medlöparna

LONDON den 30. (TT:s olympiaredaktion.)

Tiotusenmetersloppet blev en hektisk och rafflande uppgörelse, där till att börja med finnarna och tjecken Zatopek spelade huvudrollerna men där svenskarna snart inträdde bland de huvudagerande. Zatopek kunde dock ingen betvinga utan han erövrade sin tippade guldmedalj och gjorde mot slutet en löpning, som var rena utklassningen av de andra.

Albertsson låg tvåa i början efter Heino, men snart föll han ned på sjätte plats. På tredje varvet var ordningsföljden återställd med Heino och svenskarna i täten. Dennolf låg då ungefär mitt i fältet. På fjärde varvet var finnarna Heino och Heinström främst med Albertsson i kölvattnet, medan Dennolf skuggade Zatopek, som fortfarande låg mitt i fältet. På femte varvet låg tre finnar i täten då även Könönen gått fram, men på sjätte måste han släppa fram Abdallah, Frankrike, och Albertsson.

Så småningom uppstod en tätklunga med Heino, Heinström och Albertsson, men Zatopek närmade sig i rask takt. När ungefär fyratusen meter passerades gick Zatopek fram, men varken finnarna eller svensken släppte. Efter elfte varvet var ordningsföljden oförändrad och Dennolf låg då sjua, fyrtio meter efter tätklungan. På femtusen meter noterades tiden 14,56 för Heino, Heinström, Zatopek, Albertsson och Minoun-O-Kacha, Frankrike. Det var tätklungan. Norrmannen Stokken var femton meter efter och Dennolf ytterligare trettio meter efter.. Plötsligt blev det en lucka på fyra meter mellan Zatopek och de övriga i täten. Man tyckte sig märka, att Albertsson plågades av håll, som lyckligtvis släppte om en stund. Vid 6,000 meter gjorde Zatopek ett kraftigt ryck och drog ifrån finnarna och svensken samt fransmannen. Ingenting kunde nu hindra tjecken att springa till sig guldmedaljen och det skedde på ny olympisk rekordtid.

När nio varv återstod inträffade en av dagens sensationer i Stadion: Heino bröt loppet, tydligen överansträngd och rätt illa däran. Zatopek drog fortfarande på. Heinström låg före Albertsson och den nya franska stjärnan, Mimoun-O-Kacha.

På näst sista varvet drog Albertsson definitivt från Heinström, som börjat trampa luft och raglade vid sargen. Fransmannen höll sig fortfarande kvar. När klockan ringde för sista varvet sprang fransmannen ifrån Albertsson, som inte gjorde något allvarligare försök att följa. Han hade släppt för mycket och spurten på de sista två hundra meterna kunde inte hjälpa honom att nå Mimoun-O-Kacha. Denne var uppenbarligen en stor överraskning och bland svenskarna har man inte hört talas om att han skulle vara farlig på denna sträcka.

Norrmannen Stokken kunde inte i spurten skaka av sig Dennolf, som fick en god femteplacering i denna hårda strid.

1) E. Zatopek, Tjeckoslovakien, 29,59,6, 2) Mimoun-O-Kacha, Frankrike, 30,47,4, 3) Albertsson, Sverige, 30,53,6, 4) Stokken, Norge, 30,58,6, 5) Dennolf, Sverige, 31,05,6, 6) Everaert, Belgien, 31,07,8.

Albertsson
säkrade den första svenska bronsmedaljen. Ganska oväntat!

EMIL ZATOPEK

föddes den 19 september 1922 i den lilla mähriska orten Koprivnice, och där växte han upp i små förhållanden tillsammans med sina fem syskon. Som liten pojke visade han mest intresse för fotboll, handboll, skidåkning och skridskor. Vid 15 år blev han elev i Bataverkens yrkesskola och samtidigt med i ungdomsavdelningen i verkens sportklubb. 1939 försökte han sig på höjdhopp men nådde inte högre än 1,50 m., ett resultat, som gjorde honom så nedslagen, att han lade av friidrotten. Han var emellertid 1941 med i loppet genom Zlen, där Bataverken ligger, och kom till allmän överraskning på andra plats.

Nu följde fem år under vilka Zatopek lade ner en oerhörd energi. Framgångarna var inte så överväldigande men vid europamästerskapen i Oslo visade han emellertid att han var att räkna med i de stora sammanhangen. Han blev visserligen bara femma på 5,000 m. på 14,25,8 — tjeckoslovakiskt rekord — men före honom i mål var det bara världsnamn. Den 25 juni 1947 kom så Zatopeks stora dag. Det var när han mötte svensken Nyberg och finnarna Koskila och Hejdenström i Prag på 5,000 m. och vann övertygande på näst bästa tiden i världen, 14,08,2 min. Kort därefter besegrade han Heino i Helsingfors och vann därefter lagrar i Holland, Italien och Frankrike samt blev akademisk världsmästare på 5,000 m. i Paris, där han också vann 1,500 m. Han håller det tjeckoslovakiska rekordet på 2,000, 3,000, 5,000 och 10,000 m.

Sverige vann även andra polomatchen

LONDON den 30. (TT:s olympiaredation)

Sverige vann sin andra polomatch i olympiaturneringen genom att på fredagen besegra Spanien med 4—1. Svenskarna var överlägsna i snabbhet och kondition.

Svenskarnas bästa spelare var målvakten Öberg samt kedjemännen "Lillen" Holm och Spångberg. Spanjorerna verkade dåligt samtränade för att kunna hänga med.

Första svenska målet kom strax i början av matchen efter en vacker kombination mellan Spångberg—Åke Julin—Olle Olsson. Den senare svarade för fullträffen. Jutner hade två farliga skott i ribban innan han ökade på Sveriges ledning. För dagens vackraste mål svarade Spångberg då han gjorde svenskarnas tredje mål. Dessförinnan hade spanjorerna reducerat den svenska ledningen. Slutresultatet fastställde Åke Julin.

Övriga polomatcher

Italien—Australien 9—0.
Frankrike—Argentina 4—1.
Jugoslavien—Australien 12-3.
USA—Uruguay 7—0.
Indien—Chile 7—4.
Egypten—Storbritannien 3—3.
Argentina—Grekland 6—2.

Damernas diskus till Frankrike

LONDON den 30. (TT — Reuter)

Diskuskastningen för damer gav till resultat att guldmedaljen gick till Frankrike. Fransyskan M. Ostermeyer vann nämligen på 41,92 före G. Gentile, Italien, som hade 41,17. Dessa två var en klass bättre än de övriga. Frankrike lade f. ö. även beslag på bronsmedaljen.

RESULTATLISTA:

1) M. Ostermeyer, Frankrike, 41,92. 2) G. Gentile, Italien, 41,1. 3) J. Mazeas, Frankrike, 40,19. 4) Wajs-Marcinkiewicz, Polen, 39,30, 5) L. Haidegger, Österrike, 38,01. 6) A. Panhorst-Niesink, Holland, tid 38,14.

Höjdhoppet till Australien, USA tog bara brons

Höjdhoppsfinalen lämnade det överraskande resultatet att bäste amerikan först kom på tredje plats. Den långe australiensaren J. Winter tog hand om guldmedaljen på den i denna konkurrens ganska medelmåttliga höjden 1,98 m. Den var han ensam om att klara.

En ännu större överraskning var det emellertid att norrmannen Paulson lade beslag på silvret — han var bäst av de fyra hoppare som stannade på 1,95.

RESULTATLISTA:

1) J. Winter, Australien, 198, 2) Paulson, Norge, 195, 3) G. Stanich, USA, 195, 4) T. Edieman, USA, 195, 5) G. Damitio, Frankrike, 195, 6) Jackes, Canada, 190.

OS-rekord av Rune Larsson
Men Cochran fick samma häcktid!

LONDON den 30. (TT — Reuter)

I semifinalerna på 400 meter häck kom sedan de rent olympiska tiderna. Rune Larsson inledde med att ta hem den första och sänkte samtidigt Hardins olympiska rekord från Los Angelesspelen från 52 sek. jämt till 51,9, som också är ny svensk rekordtid. I den andra semifinalen gick amerikanen Cochran ut lika hårt och tangerade svenskens nya rekordtid.

Rune Larsson.

Resultat av semifinalerna:

Heat 1: 1) Rune Larsson, Sverige, 51,9 sek. (nytt olympiskt rekord), 2) R. Ault, USA, 52,1, 3) D. White, Ceylon 52,1. Övriga i heatet var amerikanen Kirk och de båda fransmännen Andre och Arifon.

Heat 2: 1) R. Cochran, USA, 51,9 sek. 2) Cros, Frankrike, 52,5. 3) Misoni, Italien, 53,4. Utslagna blev Holland, Nya Zeeland, Whittle, Storbritannien, och Storskrubb, Finland.

Kring brottningarna

LONDON den 30. (TT:s olympiaredaktionen)

Den utan tvivel färgstarkaste av deltagarna i fribrottningen är indiern B. Sigh som uppträdde i en vanlig gymnastiktröja. Vad som emellertid väckte uppseende var att han kom upp på mattan med något som påminner om en störthjälm på huvudet. Spetsarna i Internationella brottningsförbundet slog sina kloka huvuden ihop och bestämde att mannen inte fick uppträda med huvudbonaden. Indiern fick ta av den och avslöjade samtidigt en anmärkningsvärd hårknut mitt på hjässan. Indiern fick så fläta håret så hårt som möjligt och flätan blev ungefär en halv meter lång. Med stor skicklighet rullade han flätan till en knut. Men gång på gång under matchen slets håret upp och då indiern dessutom hade ett kolossalt helskägg såg man knappast ögonen på honom och själv måste han ha sett mycket litet av motståndaren i vissa stunder. Han mötte en egyptier och blev slagen med tre mot noll.

Pakistans sexmannalag tilläts inte ställa upp i fribrottningsturneringen. Anledningen är enligt ordföranden i brittiska brottningsförbundet George Mackenzie att namnuppgifter över de startande inte inkommit till olympialedningen i rätt tid. I den grekisk-romerska turneringen tror man emellertid att Pakistan får ställa upp.

800-metersförsöken:

Ljunggren vann sitt heat, Ingvar B. tvåa

LONDON den 29.

Olle Ljunggren vann sitt heat i 800-m-försöken på fredagseftermiddagen. Hans tid blev 1,56,1. Tvåa blev fransmannen Chefdhotel på 1,56,2.

Ingvar Bengtsson blev i sitt heat tvåa efter den tippade guldmedaljören amerikanen Whitfield, som fick tiden 1,52,8. Bengtssons tid blev en tiondel sämre.

Heat 1: 1) Hansenne, Frankrike, 1,54,6. 2) Parlett, Storbritannien, 1,55,0.

Heat 2: 1) Barten, USA, 1,55,6. 2) D. Harris, Nya Zeeland, 1,56.

Dansken Christensen skadades svårt genom spiktramp i högra foten sedan han löpt omkring 300 meter. Han föll och vred sig av smärta. Han måste bäras bort från banan.

Heat 3: 1) Holst-Sörensen, Danmark, 1,54,0. 2) Wade, Norge, 1,54,2.

Heat 4: 1) Wint, Jamaica, 1,53,9. 2) De Ruyter, Holland, 1,54,4.

Heat 5: 1) Olle Ljunggren, Sverige, 1,56,1. 2) Chef D' Hotel, Frankrike, 1,56,2.

Heat 6: 1) Whitfield USA, 1,52,8, 2) Ingvar Bengtsson, S. 1,52,9.

I det sista heatet löpte den trolige vinnaren amerikanen Whitfield och Ingvar Bengtsson sitt eget lopp.

Dagens program

Fri idrott:

Kl 10,00 Släggkastning, kvalificering
11,00 Längdhopp, kvalificering
Stavhopp, kvalificering
13,15 50,000 m. gång, start
14,30 Spjutkastning, damer, final
100 m, semifinal
14,45 100 m, damer, försök
15,15 800 m, semifinal
15,30 400 m. häck, final
Släggkastning, final
15,45 100 m, final
16,00 5,000 m, försök
16,45 Längdhopp, final
17,30 50,000 m. gång i mål

Fäktning:

Kl 9,00 Florettfäktning, final
Florett, individuellt, damer, 1:a omg.
Eftermiddagen: Florettfäktning, final
Florett, individuellt, damer, 2:a omg.

Fotboll:

Kl 18,30 Första omgångens matcher

Modern femkamp:

Kl 9,00 Värjfäktning

Simning:

Kl 9,00 Svikthopp, herrar
10,30 Vattenpolo
14,00 Svikthopp, damer
200 m. bröstsim, damer, semifinal
100 m. fritt, herrar, final
14,30 Vattenpolo
19,00 100 m. fritt, damer, semifinal
400 m. fritt, herrar, försök

Brottning:

Kl 10,00 Fribrottning
18,00 Fribrottning

I radio: 15,30, 18,30 och 22,00 OS-rapport.

Söndag: Inga tävlingar.

HÄCKLÖPAREN HÅKAN LIDMAN ägnar sig åt bollekar i olympiabyn

GYNNA LAHOLMS TIDNINGS ANNONSÖRER!

Huru Guds besökelse kan förvandlas till en Guds hemsökelse.

Betraktelse inför Tionde söndagen efter Trefaldighet 1948.

För LAHOLMS TIDNING
av pastorsadjunkten **Bengt Andersson,** Hinneryd.

Text: Tredje årgångens högmässa: Matt. 11:20—24.

I.

Huru Gud besöker.

I vårt land finns det 2,550 församlingar. Varje församling har minst e n kyrka. I varje kyrkas torn eller klockstapel hänger i regel åtminstone två klockor. Med dessa ringes det tre gånger före varje högmässa. Klockeklangen på söndagsmorgonen bildar alltså över hela vårt land en flertusenstämmig kör. Vad sjunger den kören för Sveriges folk? Jo,

Hör, Gud ännu sin nåd dig bjuder,
Se, templets portar öppna sig.
Kanske härnäst, då klockan ljuder,
Upplåtes gravens port för dig.
(Sv. ps. 205: 1).

Pastorsadjunkt
BENGT ANDERSSON.

En annan psalm uttrycker saken så:

Klockans helga maningsljud
Kallar syndare till Gud.
(Sv. ps. 171: 2).

I de många kyrkorna hålles väl söndagligen minst e n gudstjänst med bön, sång, Guds ord och sakrament. Så har det skett i mer än 1,100 år. Vilken oändlig mängd nådestillfällen för varje generation! Vilken kedja av vittnen från Ansgar. Birgitta, Olaus Petri, Jesper Svedberg, Haqvin Spegel, Wallin, Sellergren, Schartau o. många, många andra! Hela vår historia är — liksom kyrkklockornas klang — ett påtagligt vittnesbörd om huru Gud har besökt oss med sin nåd och kallat oss till sitt rike. — Alldeles särskilt påtaglig borde Guds nåd ha blivit uppenbar för många i denna tid, då vårt land under ofredsåren fick utgöra det stora undantaget från förstörelse, svält och lidande.

Också som enskilda människor bli vi föremål för Guds kallande nådesbesök. Gud vill vara varje människas följeslagare från vaggan till graven. I dopet börjar han. Han fortsätter med den kristna fostran i hem, skola och kyrka. I varje ålder kommer han med sin särskilda kallelse. Ibland sker det genom livets skickelser, men oftast sker kallelsen genom ordet och de heliga sakramenten.

Allt detta nämnda och där till mycket mer, som hör till historien om huru Gud besöker oss människor med sin nåd, syftar till vårt eget bästa: att göra oss skickade för evigheten. Visst är det besynnerligt att Gud till sitt rike vill kalla syndare. Men sådan är Gud. Så högt älskar han oss. Det är fördenskull han har sänt sin son Jesus Kristus i världen. Detta är evangelium.

II.

Huru Gud hemsöker.

Dagens text skildrar, huru Herren Jesus med sin nåd besökt tre städer vid Genesarets sjö: Korasin, Betsaida och Kapernaum. Här hade han förkunnat evangelium o. utfört många av sina kraftgärningar. Säkert hade människorna varit förtjusta och hänförda över hans ord. "Aldrig har någon människa så talat, som den mannen talar." Men nu voro hans ord talade i ett bestämt syfte, nämligen för att föra människor till b ä t t r i n g. Men det blev ingen bättring. Då börjar Herren Jesus tala bestraffande ord i stället för de evangeliska. Han måste så göra, ty nådesförakt följes obönhörligen av Guds dom. Den föraktade besökelsen slutar med Guds hemsökelse. Gud låter icke gäcka sig. Vad människan sår, det skall hon ock skörda. I det i texten aktuella fallet gick det snabbt nog. Efter endast några årtionden lågo både Korasin, Betsaida och Kapernaum i ruiner. De voro redan mogna för domen. Så gick det ordet av Herren Jesus i fullbordan: "Därför säger jag eder att Guds rike skall tagas ifrån eder, och givas åt ett folk som bär dess frukt."

Vår text i dag är oss given för att vi i den måtte se vår egen situation. Att Gud i rikaste mått besökt oss med sin nåd är redan sagt. Men nu är frågan den, huru vi som folk och enskilda förhålla oss till denna nåd. Hur är det egentligen ställt i vårt land och bland vårt folk i detta nu? Utan att förfalla till någon håglös pessimism måste man konstatera att det står icke väl till. Är det inte förhärdelsens pest, som håller på att breda ut sig? Ur moralisk synpunkt finns det många tecken på röta i vårt folk. Andligt sett går upplluckringen framåt med stora steg. Respekten för söndagshelgen är på retur. Vördnaden för Guds ord och bud sjunker. Bänkarna i Guds hus är glest besatta. Bruket av Herrens heliga nattvard blir för många ett engångstillfälle vid konfirmationen. Kunskapen i kristendomens huvudstycken tycks bli allt mindre. Omsorgen om det timliga är för de flesta livets viktigaste uppgift, medan frågan om själen och dess frälsning skjutes åt sidan så som nånting som "nog ordnar sig sedan". Allt detta är hemska tecken, som varsla om att vi hålla på att mogna för domen. Guds kvarnar mala visserligen långsamt, men de mala säkert. Ljusastaken flyttas undan från ett folk, som inte frågar efter bättring och omvändelse. Guds nådesbesök förvandlas till en domens hemsökelse.

*

Käre läsare! Du tycker förmodligen att idag var det inte mycket av uppbyggelse och evangelium i betraktelsen. Det är kanske mera av den prästerliga klagovisa, som inte gör någon människa glad. Jag ber dig då om en sak: slå upp texten, läs den med eftertanke och tillämpa den sedan på dig själv och vårt folk! Då kommer du att förnimma med vilket heligt allvar texten på Tionde söndagen efter Trefaldighet talar till oss människor. Och det är inte rådligt att släta över allvaret i Guds ord för att göra det behagligare för vår gamla människa. Det är bäst att det får tala direkt till oss med sitt eget heligt stränga majestät. Men — underbart att säga — den som är rätt lyhörd för ordet skall nog också i dag — mitt i dess stränghet — kunna höra en kärlekens omtänksamma väd jan, som kanske får sitt uttryck i psalmens maning:

Må vi akta på den tiden,
Då du söker oss, o Gud.
Snart är nådens dag förliden,
Och vi få ej flera bud.
(Sv. ps. 217: 3)

A m e n.

SERIEFOTBOLLEN SÄTTER IGÅNG.

LIF hemma mot Centern Hishultsdebut i Veinge.

HÅRD PERS FÖR LAHOLMS B. K. I HYLTEBRUK.

Mitt i all sommarvärmen sätter hela det stora seriesystemet i Sverige i gång för fullt och håller sedan på vareviga söndag långt in i november. Egentligen är serieprogrammet synnerligen illa avvägt mellan vår och höst, sålunda spelar hallandsserien div. I i höst 15 söndagar mot endast sju till våren. Men i år är ju denna serie extra dryg genom att den utökats till elva lag. Nästan rent sydhalländsk är div. III, där endast Simlångsdalen inte är från våra trakter.

Förra serietrean till Laholm.

Laholms Idrottsförening får det inte så lätt i sin debutmatch i årets serie, då man har att ta emot förra seriens trea, IF Centern, Halmstad. Det är ett mycket starkt och spelkraftigt gäng och det gäller för hemmalagets decimerade elva att inte tappa sugen i värmen. Vad Centern går för just nu vet man knappast, men laget får nog ändå hållas som favorit.

Matchen börjar kl. 6 em. och LIF ställer upp med följande mannar, som samlas kl. 5.30: Bo Hansson, K. G. Alm, Inge Arvidsson, Stig Westerberg, Kurt Nilsson, K. E. Sevandersson, Gösta Hansson, Kjell Nilsson, Ture Johansson, Bengt Sundgren, Villy Hageltorn.

LBK reser till Hyltebruk.

Nedflyttade Laholms Bollklubb går med liv och makt in för att åter komma upp i högre serie och då gäller det att inte missa en enda poäng. Då gäller det också att taga full pott redan i morgon mot Hyltebruk borta. Här har Laholmslagen alltid haft besvärligt, men vi skulle tro att de grönrandiga har båda poängen med hem.

A-laget ställer upp med följande mannar, som samlas kl. 15.30 vid Centralcaféet: K. Svensson, Y. Hafström, Helge Karlsson, Sven Viktorsson, Sven Andersson, Rune Magnusson, Albin Nilsson, B. E. Johansson, Lennart Jönsson, S. Eriksson, Stig Larsson.

Bollklubbens B-lag ställer i år upp i halländska reservlagsserien och möter i morgon A-lets B-lag i Halmstad. Följande spelare samlas kl. 16.30 vid järnvägsstationen för resa kl. 16.35: H. Gustavsson, Eje Nilsson, Åke Andersson, Tore Nilsson, Alf Nilsson, Gösta Pettersson, Åke Nilson, Per Nilsson, Stig Johansson, Lennart Olsson, Ragnar Nilsson.

Hishult debuterar i Veinge.

En match av verkligt prima märke inleder seriesäsongen i Veinge. Det är intet mindre än "kometlaget" från Hishult, nyuppflyttat i div. II, som kommer på besök. HAIS har allt sedan tillkomsten av den nya idrottsplatsen kommit i ett slag som aldrig förr, vilket inte minst bevisas av storsegern över starka Örkelljunga häromdagen. Var säker att Hishult kommer att spela om varje poäng och inte släppa någon ifrån sig i onödan. Veinge, som tagit det rätt så lätt på sina uppgifter i sommar, får det säkerligen hett om öronen — på mer än ett vis. Men en publikmatch av främsta märke blir det.

Matchen spelas kl. 10.30 och Veinge ställer upp med följande lag som samlas kl. 9.45: A. Sjöstrand, Per Amundsson, Gösta Johansson, Harry Axelsson, Arne Jönsson, Stig Jacobsson, Sone Göransson, Ingvar Karlsson, Egon Bengtsson, Olle Andersson, Anders Andersson, Kjell Österling, Lennart Göransson.

Hishult avreser från caféet kl. 9.15 med följande lag: Harald Gustavsson, Arne Larsson, Rune Svensson, Karl J. Johansson, Åke Johansson, Östen Nilsson, Åke Carlsson, Sven Svensson, Folke Karlsson, Gösta Pettersson, Karl Åke Karlsson.

Knäred får besök av förra serietvåan.

En hård pers får Knäreds IK utstå redan i första seriematchen då förra serietvåan och synnerligen starka serie segeraspiranten — samma slutpoäng som segraren — Sperlingsholm kommer på besök. Det blir inte så lätt för Sven Svenssons pågar och man får nog inställa sig på ett nederlag för hemmalaget. Men allt kan hända i fotboll och det är inte värt att Sperlingsholm är allt för säkra. Sådant kan hämma sig. Under alla förhållanden en spännande sak.

Matchen börjar kl. 5 em. och A-laget somlas kl. 16.30.

Ysby har Skottorp hemma.

Så värst lätt får Ysby nog inte i seriedebuten där man tar emot Skottorps IF hemma. Visserligen skar Skottorp inga stora lagrar i förra serien, men i höst kommer man igen med många fina nyförvärv, vilket nog framgick i gårdagens intervju. En framstående center från Ängelholm kommer säkerligen att göra livet surt för Ysbyförsvaret, som får kriga för fullt för att åtminstone få behålla en poäng hemma.

Matchen spelas redan kl. 10.30 och Ysby ställer upp med följande lag, som samlas kl. 10: Torsten Nilsson, Tage Ottosson, Olle Pålsson, Torsten Nilsson, Bertil Nilsson, Sven Nilsson, Rune Folkesson, ? Ebbe Bengtssor Sven Nilsson, Karl Ebbe Östring, reserv: Bertil Olofsson, Bertil Nordström.

Skottorp ställer upp med följande lag, som samlas kl 9.45: Malte Andersson, Valter Svensson, Erik Nilsson, Magnus Johansson, Karl Holmberg, Helge Persson, Jerker Karlsson, Bengt Jonsson, Sven Erik Svensson, Anders Karlsson, Karl Persson.

Simlångsdalen till Skogaby.

Det nybakade serielaget Skogaby får verkligen genomgå ett verkligt eldprov redan första spelsöndagen. Simlångsdalen, som då kommer på besök, skar visserligen inga lagrar i div. II, där laget slutade sist och flyttades ned, men man siktar säkerligen på en ny serieseger och därmed åtföljande uppflyttning. Och de goda mannarna från den vackra sjöns stränder göra säkerligen sitt bästa för att få bägge poängen med hem. Men den första seriematchen i Skogaby bör samla ett mycket stort intresse. Den spelas kl. 11 fm.

Skogaby ställer upp med följande lag, som samlas kl. 10.30: Rune Nilsson, Stig Allan Brorsson, Kurt Andersson, Stig Bengtsson, Harald Jönsson, Torsten Karlsson, Gunnar Andersson, Per Magnusson, Gunnar Brorsson, Bertil Larsson, Rune Bengtsson.

Genevad kommer till Ösarp.

De båda nytillkomna serielagen har verkligen haft otur i lottningen, då båda i sina debutmatcher få var sin av seriefavoriterna. Ösarps BK har kanske fått det värst då man får taga emot cup-kometen Genevad i Ösarp. Några större chanser har inte hemmalaget, men en god match kan man i alla fall emotse, då Genevad spelar mycket vacker fotboll.

Matchen spelas kl. 14 och Ösarp ställer upp med följande lag, som samlas kl. 13.30: Pelle Larsson, Olle Hägerström, Knut Persson, Arne Larsson, Åke Lönn, Birger Hultberg, Georg Corneby, Stig Hellström, Stig Svensson, Janne Jönsson, Erik Hägerström, Kjell Nilsson, Per Wennström.

"Kusinmöte" i Våxtorp.

Det är två gamla trätobröder, som i morgon möte i Våxtorp. Hemmalaget är äldst i "gamet" men Ränneslöv har spottat upp sig betydligt på de sista åren under Folke Larssons goda ledareskap. Och i förra serien var det hugget som stucket mellan de båda grannkommunerna. Då kunde Våxtorp inregistrera en knapp seger på hemmaplan och oavgjort på bortaplan. Även i morgon bör det bli en jämn uppgörelse och det är bäst att låta bli att tippa utgången.

Matchen börjar kl. 16 och Våxtorp ställer upp med följande lag, som samlas kl. 15: Herbert Kristiansson, Sune Andersson, Knut Nilsson, Sven Åke Johansson, Karl Gustav Nilsson, Egron Andersson, Stig Bengtsson, Arne Rydemark, Erik Leandersson, Erik Bengtsson, Arne Pettersson, Sven Nilsson, Sten Johansson.

(Forts. å sid. 8.)

Predikoturer

Laholm 10 hgm., kh. Lindblom. Fredag 6 aug. kl. 17 konfirmation, pastor Franzén.
Skogaby 1 em. gdtj., kh. Lindblom.
Veinge 1 hgm., komm. Rydén.
Tjärby 10 hgm. m. nvg., komm. Rydén.
Mästocka 2 hgm. m. nvg., komm. Rydén.
Knäred 10.30 hgm., kh. Eriksson.
Egernahults skola 3 em. gdtj., kh. Eriksson.
Hishult, i dag lördag, konfirmation kl. 6 em., kh. Gustafson. Söndag 10 hgm. m. nvg., kh. Gustafson.
Fagerhult 1 em. hgm., kh.-adj. Olén.
Ränneslöv 1.30 em. hgm., p. C. Persson.
Ysby 9.30 hgm., p. C. Persson.
Vallberga skola 18.30 gdtj., p. C. Persson.
Östra Karup 10 hgm., p. Bror Jansson.
Skummeslöv 1 em. hgm., p. Bror Jansson.
Hasslöv 9.30 hgm., kh. Hallind.
Våxtorp 1.30 em. hgm., kh. Hallind.
Bastena skola 4.30 em. gdtj., adj. Bastholm.
Båstad, i dag, lördag kl. 16 konfirmation; kl. 20 helgmålsbön. Söndag 11 hgm. m. skrm. och nvg.; kl. 20 aftongudstjänst.
Hinneryd 14 (Obs.! tiden) hgm.; kl. 18 gdtj. å ålderdomshemmet.
Laholm, Sion, Godtemplarlokalen: Tisdag kl. 8 Bönemöte. Onsdag kl. 7.30 börjar tältmötesserie å tivolitorget. Pastor Sven Lingström, Berg. Sångare från Halmstad.
Skogaby, Mötestältet: Söndag kl. 7 Avslutningsmöte å tältmötesserien. John och Svea Berg samt sångare.
Vallberga, Missionshemmet: Lördag kl. 8 Bibelstudium och bön, Berg.
Elestorp: Predikan hos Alfred Karlsson söndag kl. 2.30 em. av Robert Pålsson.
Laholm, Salemkyrkan: Söndag 11 fm. Predikan, p. Almborg.
Hishult, Betania: Torsdag 20.00 Veckomöte, p. Almborg.

BERNHARD BENGTSSON
hishultsbon som blev svensk arbetarungdoms kampsångare

För LAHOLMS TIDNING av HENRY LOGAN

Tusenden och åter tusenden svenska arbetarungdomar ha sjungit kampsången Internationalen. Hur många som vetat att författaren till den svenska texten var född i Hishult, i den sydhalländska skogsbygden, är svårt att säga, men troligen har det inte varit många, ty det är en vana — eller ovana — hos svenskar ur alla samhällsskikt, att ej så noga hålla reda på vem som varit kompositör, respektive textförfattare, till de visor man sjunger och gnolar.

BERNHARD BENGTSSON

Bernhard Bengtsson var född i Göstorpshult, Hishult, den 23 jan. 1889. Hans moder, arbeterskan Bengta Bengtsson, bodde hos sin moder som var änka. Denna dog 1893. Tio år senare — den 18 sept. 1903 utflyttade Bengta Bengtsdotter till Höja, Kristianstads län, där hon dog den 24 juni 1931. Dödsorsaken var åderförkalkning. — Bernhard Bengtsson, som vid tiden för utlfyttningen från Hishult, i kyrkböckerna står skriven som dräng, inflyttade den 30 nov. 1903 till Strövelstorps församling, Kristianstads län, där han kyrkoskrevs å Sandåkra nr 8. Han utflyttade till Höja den 24 okt. 1904, och utflyttade därifrån till Ronneby den 3 april 1907. Från Ronneby utflyttade han till Gustav Vasa församling i Stockholm den 2 dec. 1911. Redan under det sista året i Höja var Bernhard Bengtsson verksam som typograf och fortsatte inom detta yrke såväl i Ronneby som i Stockholm, där han kom att stanna, med undantag för ett par gästspel i Finland och Norge.

Vid sidan av sin dagilga gärning strödde han dikter omkring sig, främst i "Fram" och "Stormklockan". Sina bästa dikter utgav han i tvenne samlingar, som buro titlarna "Bris och blåst" och "Den långa natten". Den första samlingen utkom 1913, den andra 1916; ingen av dessa skrifter går nu att få köpa, inte ens antikvariskt.

År 1916 begynte Bernhard Bengtssons bana som tidningsman, han engagerades då av Folkets Dagblad Politiken som medhjälpare åt Ture Nerman. Här började snart den halländske stormfågeln, som skrev under sign. "Bes", att visa prov på en ovanlig kåsörbegåvning och i den stilens ekvilibrisitk som hör till kåsörens attribut var han en mästare, men vad som gjorde hans krönikor beundrade i hans krafts dagar, var den vassa politiska kritiken, parad med en varm mänsklig underton, som lyste fram under den gycklande masken.

När man på borgerligt håll 1926 sökte rekonstruera Stockholms Dagblad, lyckades man få med "Bes" i redaktionen. Det var emellertid som om han aldrig kände sig riktigt hemma och när tidningen efter några år ånyo lämnade in övergick B. till Morgontidningen Social-Demokraten och återtog sin verksamhet som krönikör vid sidan om uppgiften som riksdagsreferent och nattredaktör under någon tid.

I mer än sexton år gjorde han sin dagliga gärning på nämnda tidning och gjorde så också sista arbetsdagen före julen 1947 — på juldagen avled han helt oväntat — dödsorsaken var hjärtslag.

Vid sidan av sin gärning som journalist medarbetade Bernhard Bengtsson även på senare år i en del andra tidningar och tidskrifter; så exempelvis i Såningsmannen, där han skrev dikter och små läsvärda verklighetsskildringar ur politikens och de ideella rörelsernas värld. Den sista artikeln av detta slag stod införd i nr 52—1947, alltså efter "Bes" bortgång och hette "En replik av Fader Bärg". — I nr 1—1948 av Såningsmannen stod införd en dikt av Bernhard Bengtsson, den hette "Ett nytt år" — ett år, som han själv ej fick uppleva, denna dikt var säkerligen den sista, som han skrev och jag tager mig därför friheten att citera den i dess helhet:

— Det gamla året stiger ner
i Tidens mörka grav —
ett skifte sker och Släktet ber:
Hav tack för vad Du gav!

Ja, tack för allt vi av Dig fick —
för framgång, lugn och fred —
gick över gräserna vår blick,
vi såg vad andra led!

Där går en värld på dunkel stråt
i kamp mot köld och svält —
mot himlen stiger barnagråt
från Dödens svarta fält!

Du unga, ljusa, nya år
som tager oss i hand,
skall i ditt spår en folkens vår
slå ut i alla land?

Ehuru det politiska meningsutbytet var det som mest fängslade Bernhard Bengtssons intresse, gingo tydligen hans tankar allt som oftast tillbaka till Hishult, hans barndoms fattiga men ändock så kära hembygd, och ibland sände han hembygdsdikter till den sydhalländska lokalpressen. Jag återger här nedan en sådan dikt, med rubriken "I minnets ljus,"

— Ser jag gamla gråa byar
bakom hagtornshäckars hägn
under höstens tunga skyar,
gömmande på väntat regn —
minns jag än min barndoms värld,
timrad fast kring stugans härd.

Sakta mörknar ljumma kvällen —
lampan under pappklätt tak
tändes och från spiselhällen
höres kådig barrveds sprak —
elden upp mot grytan slår
som på sotig trefot står.

Mor på blaggarnsduken sätter
aftonvard av rågmjölsgröt —
mättar bäst bland fattigrätter
sen den gjorts med sirap söt!
Far går först till dukat bord,
mumlar bönens fromma ord.

Milt mot svarta rutan duggar
regnet, varom jorden bett —
och i stallet hästen tuggar
hackelsen som Far har rett —
sakta går en västanvind
genom gårdens gamla lind.

Lampans bleka ljusflod faller
på det hårda svarta bröd,
genom järnkaminens galler
glimmar torvens röda glöd.
Och när mor har läst en psalm,
somnar jag på bäddens halm.

Natten över byn sig sänker,
sömnen gästar varje hus
och den gula månen skänker
halländsk bygd sitt bleka ljus.
— — —
Och en lycklig barndoms dar
står i mannens minne kvar!

Bernhard Bengtssons skaldebegåvning var ej särpräglad — man märker i hans kampsånger förebilderna från Fabian Månsson och Ossiannilsson, men hans vers eldade och eggade och anammades tacksamt av den arbetarungdom, som i detta sekels tre första decennier gick till storms mot de borgerliga bastionerna.

B. lär i vissa fall ha varit en enstöring, som man ej allt för ofta såg i kamratkretsen. Han älskade i stället att i ensamhet spekulera över dagens frågor för att så småningom fästa sina intryck på papperet. Detta skedde icke utan födslovåndor och under tiden kunde han verka både tvär och tillknäppt. Kom han emellertid med i vänners lag kunde han vara den gladaste bland de glada och roade med sin ibland något bisarra humor. Sin största insats inom svensk arbetarrörelse gjorde han dock som ungdomlig kampsångare och det är som sådan han aldrig kommer att förglömmas inom denna rörelses led.

Henry Logan.

Nytt och flytt

Dagens namn:
ELIN.
Solen går upp kl. 4,07 och ned kl. 20,29.

Morgondagens namn:
PER
Solen går upp kl. 4.09 och ned kl. 20.27.

Måndagens namn:
KARIN.
Solen går upp kl. 4,11 och ned kl. 20.25.

Dagens dikt:

Herre gör mig till ett redskap för din fred!
Låt mig bringa kärlek, där hatet råder!
Låt mig bringa förståelse, där orätt har begätts!
Låt mig skapa endräkt där tvedräkt råder!
Låt mig bringa tro, där tvivlet råder!
Låt mig bringa sanning, där villfarelse råder!
Låt mig bringa hopp, där misströstan råder!
Låt mig bringa ljus, där mörkret råder!
Låt mig bringa glädje, där sorg och bedrövelse härska!
(FRANCISCUS av ASSISI.)

FILMFOLK PÅ SEMESTER.
"Var inte rädd nu, Joan lilla, det är inte så kallt i vattnet", säger William Dozier till sin vackra fru Joan Fontaine. De tager sig för närvarande en välbehövlig semester i form av krysning utanför Kaliforniens kust.

LJUVT MINNE.
Två goda vänner kom tillsammans och den ene berättade att han en gång varit inspicient på en stor varietéscen på Broadway.
— Såå? sa' den andre, var det inte underbart att se och träffa alla de vackra balettflickorna på så nära håll?
— Jodå, men du förstår, att det är ungefär samma sak som att bli anställd i en gottaffär. Efter första dagen är det ju inte så nytt och frestande mera... men å vilken dag!

SVAR PÅ TAL.
— Hur gick det till, frågade hans vän.
— Jo, du förstår att hårom sistens skickade han mig en oljekanna och skrev, att jag borde använda den, när jag satte igång gräsklipparen klockan sex på morgonen.
— Vad svarade du då?
— Ingenting. Jag bara sände tillbaka oljekannan och bad honom använda den på sin fru, när hon började sjunga klockan 11 på kvällen.

Goda fiskfångster. Efter en tids stiltje har fisket åter blomstrat upp. Det är isynnerhet makrill båtarna ilandfört men även en hel del torfisk har fångats. Till Falkenberg infördes således i torsd. av sju båtar sammanlagt 37 tonfiskar, 4,000 kg makrill och 1,000 kg diverse fisk.

Odalbonden.

A BERGIG ÅS, DÄR STÅR MITT HUS,
HÖGT ÖVER SKOG OCH SJÖ.
DÄR SÅG JAG FÖRSTA DAGENS LJUS,
OCH DÄR VILL JAG OCK DÖ.

MÅ HO, SOM VILL, GÅ KRING VÄRLDENS RUND;
VÅRE HERRE OCH DRÄNG DEN DET KAN!
MEN JAG STÅR HELST PÅ MIN EGEN GRUND
OCH ÄR HELST MIN EGEN MAN.

MIG LOCKAR ICKE ÄRANS NAMN.
HON BOR DOCK I MITT BRÖST.
MIN SKÖRD EJ GRÖR I RYKTETS FAMN.
JAG SKÅR DEN LUGN VÅR HÖST.

DEN JORDEN BEHÄRSKAR HAR TUSENDE BEN
OCH VÄL TUSENDE ARMAR DÄRTILL;
MEN SVÅRT ÄR DEN RÖRA — MIN ARM ÄR EJ SEN
ATT FÖRA UT VAD JAG VILL.

JAG TRÖR EJ PÅ BÖLJANS FALSKA LOPP,
SOM FÅR FÖRUTAN RO.
DEN FASTA JORD, HON ÄR MITT HOPP,
HON VISAR EVIG TRO.

HON NÄRER MIG UR SIN HULDA BARM
DEN TID, SOM MIG ÖDET GAV.
HON FATTAR MIG SÄKERT, HON HÅLLER MIG VARM,
DÅ JAG DÖR, UTI DJUPAN GRAV.

EJ BULLER ÄLSKAR JAG OCH BANG.
VAD STORT SKER, DET SKER TYST.
SNART MÄRKS EJ SPÅR AV STORMENS GANG,
AV BLIXTEN, SEN DEN LYST.

MEN TYST LÄGGER TIDEN STUND TILL STUND,
OCH DU TÄLJER DOCK ICKE HANS DÅR.
OCH TYST FLYTER BÖLJAN I HAVETS GRUND;
FAST REGNBÅCKEN SKRÄLANDE FÅR.

SÅ GÅR OCK JAG EN STILLA STIG:
MAN SPÖR OM MIG EJ STORT.
OCH MINA BRÖDER LIKNA MIG,
VAR EN UPPÅ SIN ORT.

VI REDA FÖR LANDET DEN NÄRANDE SÅFT.
VI FÖDA DET — BRÖDET ÄR VÅRT.
AV OSS HÅR DET HÄLSA, AV OSS HÅR DET KRAFT,
OCH BLÖDER DET — BLODET ÄR VÅRT.

VÅR PLÅGA HÅR SITT SKRI FÖR SIG,
MEN HÄLSAN TIGER STILL;
DÄRFÖR MÅN TALAR EJ OM MIG,
SOM VORE JAG EJ TILL.

DE VÅLDIGE HERRAR MED SKRI OCH MED DÅN
SLÅ RIKEN OCH BYAR OMKULL;
TYST BYGGA DEM BONDEN OCH HANS SON,
SOM SÅ UTI BLODBESTÄNKT MULL.

JAG GÅR EJ STADIGT STUGAN KRING;
TY BLIR MIG HÅGEN VARM.
JAG VANDRAR UPP TILL SVEA TING
MED SKÖLDEN PÅ MIN ARM.

MED MÅNG' ORD TALAR VÅR LAGMAN EJ
FÖR KUNGEN I ALLMÄN SÅK.
MEN KRAFTIGT ÄR ALLMOGENS JA ELLER NEJ
UNDER VÅPNENS SKALLANDE BRÅK.

OCH OM TILL KRIG HÅN UPPBÅD GER,
SÅ GÅR VI MÅN UR GÅRD;
DÄR KUNGEN STÅLLER SITT BÅNER,
DÄR DRÄBBAR STRIDEN HÅRD.

FÖR ÄLSKADE PÅNTEN I MODERS FÅMN,
FÖR FÄDER, FÖR HEM VI SLÅSS.
OCH KÄNNER EJ RYKTET VÅRT DUNKLA NÅMN,
SVEAKONUNGÅR KÄNNA OSS.

Erik Gustaf Geijer.

I DAG

skall vi vara kortfattade i den här spalten. Sign. hinner faktiskt inte skriva någon längre epistel, och våra typografer hinner heller inte sätta några långa manuskript, trots att de gör vad de kan och fingrar på sättmaskinerna med en sju särdeles fart. Men det gör lyckligtvis ingenting att det blir kortfattat, ty läsaren är antagligen inte trakterad av att läsa några längre utläggningar i den här sommarvärmen. Nu är det ju klart, att våra ärade läsare inte behöver läsa vad här står, vare sig det är långt eller kort. Men läses det inte, så är det ju ännu onödigare att skriva långt.

Ja, vad skall vi prata om i dag? Det var en fråga, som inte var svår att besvara. Naturligtvis värmen. I går stod det i tidningarna, att Ljungbyhed haft 33 grader varmt, vilket i en del blad ansågs vara rekordet i Sverige. Emellertid — Laholm var värre. Hovurmakare J. Dahlquist hade konstaterat, att det varit 34 grader här.

Inte undra på att folk badar, om de har någon möjlighet härtill. I Mellbystrand är det nu högsäsong som väl knappast någonsin förr. Sanden är het, så att man knappast kan trampa på den oskodd. Men särskilt bör badande akta sig för att trampa barfota i sanden i klitterna, där kaffepaviljongen låg. För där ligger det, meddelas det till oss, gott om söndrigt fönsterglas. Och sådant är som vi alla vet inte angenämt attgå på utan strumpor och skor.

Visst är Mellbystrand en trevlig badort. Men mycket skulle kunna göras för att göra den ännu mer trivsam, detta t. o. m. med mycket små kostnader. Tänk, hur mycket skulle inte i synnerhet mödrar, som har småbarn att bära, uppskatta en gångbräda från de fasta vägarna ned till stranden. Sådana brukar finnas på andra badorter av liknande typ som Mellbystrand. Dylika bräder behöver inte vara dyra att lägga ut. De kan vara av enklaste slag, ohyvlade och i värsta fall vankantiga. Och så i skarvarna fästa vid en ribba eller annat underlag. Och vidare: Borde inte glasskärvor och annat skräp föras bort?

(Forts. å sid. 8.)

Halländska slott och gods.

För Laholms Tidning av J. P.

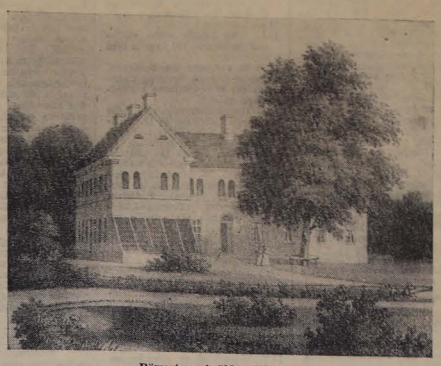

Dömestorp i äldre tider.

Älska den bygd där din vagga stått.
Du har den i arv av fädren fått,
att vårda, ära och skydda,
där skogarnas sus
och åarnas brus
sjöngo sånger kring slott och kring hydda.
(Daniel Boethius.)

Det är semestertid, solen glöder, människorna fara land och rike ikring, och visst är det intressant och nyttigt att se sig om på vårt klot, men det har det obehaget att det vid denna årstid är trängsel överallt, på hotell, båtar, tåg och bussar. Sign. beslöt därför i år att semestra i egna hemprovinsen. Våra vänner skåningarna "slår på trumman" för sina slott och jag tänker: Har vi då inga slott i Halland? Jo förvisso, men vi är så tystlåtna och försagda och inbilla oss att det kanske låter skrytsamt att tala om allt intressant vi har inom Hallands gränser. Nåväl en dag skall offras för ett besök vid ett tiotal halländska slott och gods. Härmed nämnas de i alfabetisk ordning:

Dömestorp

i Hasslövs socken, omkr. 200 har jordområde, taxeringsvärde 331,500 kr. D. har en ståtlig huvudbyggnad i sten från 1790-talet, är känt sedan 1490, har tillhört ätterna Körning och Rosenkrantz, C. A. Ehrensvärd o. von Möller.

Fröllinge gods

i Getinge socken c:a 1400 har varav 500 åker. Taxeringsvärde 900,000 kr. (1930), huvudbyggnaden uppförd av granit, innehållande bl. a. arkiv o. tavelsamling, omgivet av ståtlig park. F. grundades 1409 av Åke Axelson Thott och tillhörde 1793—1901 ätten Brummer. Nuvarande ägaren är friherre Hermelin.

Gåsevadsholm,

gods i Tölö s:n, 3,000 har, taxeringsvärde 615,000 kr. Slottet av sten, byggt år 1757. G. inköptes 1754 av Niklas Sahlgren och ingick i ett av de två fideikommiss han instiftade för sin släkt. Gåsevadsholm med Dal i Fjärås s:n, nuvarande taxeringsvärde 930,000 kr., tillföll hans yngsta dotter, 1770 gift Ahlström. Då hon dog barnlös, kom G. 1818 till ätten Silverschöld, innehavare av det andra fideikommisset Boberg i Västergötland. Nuv. innehavare är friherre A. Silverschöld.

Hjuleberg

14 km. norr om Falkenberg, areal c:a 2,000 har, taxeringsvärde 866,100 kr. Slottet med torn och trappgavlar är från 1875. H. tillhörde på 1400-talet Axel Pedersen Thott och förblev i hans släkts ägo till 1589. 1663—1851 hörde godset till ätten Liljehök, sedan 1917 är gods ägare N. Treschow ägare.

Mostorp

beläget vid Suseån i mellersta Hallands vackraste trakt. Slottet byggt helt av granit med tvenne spetsiga torn, en sann prydnad för landskapet, synligt som det är från både västkustbanan och västkustvägen.

Skottorp,

gods i Skummeslöv 10 km. öster om Båstad, areal med underlydande gårdar c:a 3,000 har varav 600 åker, taxeringsvärde omkring 1 miljon kr. (1934). Ett äldre slott uppfördes på 1670-talet och det var här, som Karl XI 1680 firade sitt bröllop med Ulrika Eleonora av Danmark. Detta slott revs 1816 då det nuv. slottet i 2 vån. uppfördes med 2 flyglar. Bland svenska ägare märkas medlemmar av ätterna Coyett, Örnstedt, v. Krassow och sedan 1813 v. Möller.

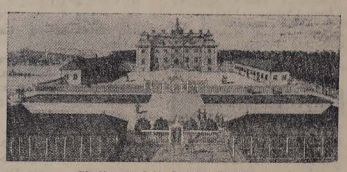

Skottorps slott i forna dagar.

Sperlingsholm,

gods i Övraby m. fl. socknar, 4 km. norr om Halmstad, areal 424 har varav 272 åker, taxeringsvärde 583,000 kr. (1932). Slottet i nyantik stil av sten i 2 vån. med 2 flyglar är byggt 1812. S. grundades 1650 av friherre C. O. Sperling, tillhörde 1748—1833 friherrliga ätten Wrangel och kom genom köp 1866 till kammarherre C. J. Kuylenstierna. Nuvarande ägare är godsägare C. S. Kuylenstierna.

Tjolöholm

gods i Fjärås s:n, areal 845 har varav 188 åker, taxeringsvärde 447,600 kr (1934) Slottet uppfört av granit i engelsk Tudor-stil efter ritning av L. Wahlman. Det rymmer bland annat bibliotek, konstsamling m. m. T. är känt sedan 1231. Godset har ofta växlat ägare, har under ett antal år varit fideikommiss inom en släkt Swalin. 1892—1906 tillhörde T. stallmästare J. Dickson, det nuvaran de slottets byggherre. Nuvarande ägare är hans dotter grevinnan Blansche Bonde.

Vallen,

gods i Växtorp, areal c:a 1,000 har, varav 230 har åker, taxeringsvärde 318,600 kr. (1935). Huvudbyggnaden består i nedre delarna av resterna efter en medeltida borg, den har nu 2 vån. samt 2 i trubbig vinkel utgående flyglar. Efter en eldsvåda 1801 fick den sitt nuvarande utseende. Vallen är känt sedan 1300-talet. Bland ägare märkas medlemmar av ätterna Meck och Burensköld och 1830—1932 Carlheim Gyllensköld. Nuvarande ägare är fru Margit Gissle.

Vapnö,

gods i Vapnö m. fl. socknar, areal 5,500 har därav 2,500 har åker taxeringsvärde c:a 4 millioner kr. (1932). Vapnö borg brann 1733. Det nuvarande slottet är uppfört i barockstil i 2 vån. med brutet tak och med 2 flyglar. V. är känt sedan 1300-talet. Bland ägare märkas medlemmar av ätterna Ribbing och Urup, från 1661 Stenbock och från 1700-talets mitt Staël von Holstein. Sedan 1754 är V. fideikommiss inom sistnämnda ätt.

Öströ,

gods i Dagsås, areal 450 har därav 90 åker, taxeringsvärde 150,000 kr. (1936). Slottet som har ett synnerligen vackert läge är restaurerat 1918. Ägare är kammarherre B. Klingspor.

Stjärnarp,

gods i Eldsberga s:n, areal 2,300 har varav 1,070 åker, taxeringsvärde 1,695,000 kr. (1935). Huvudbyggnader är 2 stenhus i 1 våning, det ena från 1600-talet, det andra från 1800-talet. Det förra rymmer dyrbart arkiv och bibliotek, porträttsamling m. m. S. är grundat 1651 av J. Silverstierna och har ofta växlat ägare. 1851—1927 var S. fideikommiss inom ätten Stiernecrona. Nuvarande ägare är friherre C. M. Hermelin.

Som synes av ovanstående plock ur högen har Halland också slott och gods som är mycket sevärda. Vapnö är störst vad jordarealen beträffar men det modernaste och ståtligaste, därtill det dyrbaraste är troligen Tjolöholm.

Se dig omkring i ditt eget län, där det finnes så mycket underbart, vackert, framfram bragt både av naturen och av människohand.

På våra svenska slott och borgar var det mäktiga herrar, som styrde och ställde i gången tid. Detta kan man bland annat utläsa av deras yttranden och inskriptioner å sina slott. Så står det till exempel å ett av Skåneslotten följande: Jak er en kempe stark och stor — fra Gulland jak till Schone for MDLXXXVII. Jens Holgersen, Glimmingehus.

Magnus de la Gardie å Läckö i Västergötland lär ha inristat: "Gud älskar de mäktige ty han är själv mäktig."

Å en del skåneslott lär det åtminstone förr ha spökat så man måste riva ner dem och bygga om dem för att få slut på spektaklet. Inte så underligt för övrigt att dessa mäktiga slotsherrar ville ha lite att säga till om även efter döden. Huruvida det spökar också i något av våra halländska slott har jag mig inte bekant.

Ett är säkert: att våra halländska slott bidrager till att en semesterutfärd i Halland blir ännu mera minnesrik. Låt oss så lystna till vad en av våra egna skalder har att säga om Halland:

Själv bäckar och åar i Simlångens dal
de sjunga och prisa sin sjö.
För Onsalalandet och Odens sal
sjunger vågen kring Gatenhielms ö.
Se på midsommarsol när den lämnar vår strand
med strandskog och dynernas vall,
hur på slätten den sätter vår stuga i brand,
se på ljungblomst vid Högalte knall.

Vallens slott i Växtorp ligger inbäddat i en lummig grönska.

RADIO

LÖRDAG

Riksprogrammet:

6.20 Melodier i morgonväkten.
6.30 Väderlek. Därefter fortsätter grammofonmusiken till 6.45.
7.45 Morgonandakt. Distriktsföreståndare Evert Larsson (Härnösand).
8.00 Nyheter och väderlek.
12.00 Klockspelet i Stadshustornet. Dagens dikt. Därefter: Ake Jelving spelar populära violinkompositioner. Vid flygeln: Ragnar Dahl.
12.20 Nyheter, väderlek, noteringar
12.55 Tidssignal.
13.00 Blomstermässa i en gammal trädgård. Sommarkåseri av Harriet Hjorth Wetterström.
13.20 Konsert av Gävle radioorkester. Dir.: Stig Westerberg.
14.20 Paradissjön, ett kapitel ur »Mitt liv blev ett äventyr» av Osa Johnson. Uppläsning av Greta Stave.
14.50 Grammofonmusik. 1. Uvertyr till »Wilhelm Tell» (G. Rossini). 2. Habañera ur »Carmen» (G. Bizet). 3. a) Moreninka, b) Potrebinka, c) Pulcinella (E. Villa-Lobos). 4. Stråla klart med trolldomsglans ur »Hoffmans äventyr» (J. Offenbach. 5. Zigeunerweisen (P. de Sarasate). 6. Ur »Studentprinsen» (S. Romberg). 7. Exotiskt intermezzo (H. Alexandersson). 8. Apalachicola, fla (Van Heusen-Burke). 9. Afton på Solvik, vals (A. Walter). 10. Dom små, små detaljerna, foxtrot (P. Ramel). 11. Jungfrun på Jungfrusund, vals (Stevens-Nils-Georg). 12. The contemptibles, marsch (Stanley).
15.50 Väderlekskrönika av C. J. Ostman.
16.00 Solistprogram. Medverkande: Ingrid Ekseil, sopran, Solwig Hertzh, alt, och Torbjörn Lundquist, orgel.
16.30 Prinsessan i bagarboden. Barnoperett av Werner Lundgren och Tage Gustavsson.
17.00 Väderlek.
17.10 Frågesport om sport.
17.35 Helge Duvanders trjo spelar (Malmö.)
18.00 Helgmålsringning från Bunge kyrka på Gotland.
18.10 Thomas Birth sjunger till gitarr. (Göteborg.)
18.30 Olympisk rapport.
18.55 Meddelanden.
19.00 Nyheter o. väderlek. Dagens eko.
19.30 Följ med på resan. Radiotjänsts sommartävling. Femte avsnittet.
19.45 Varietéorkestern spelar schlager under ledning av Thore Ehrling. Medverkande: Brittlinger Dreilick.
20.15 Från Bottenhav till Ishav. En turistfärd med Lars Madsén längs vår nordgräns.
20.50 Gammal dansmusik av di Zazzos kapell från Nöjesfältet i Stockholm.
21.15 Sommarkväll. Interiör för radio av Cajs Alstermark. Regi: Anders Henrikson. Personer: Gunnar, bilmekaniker — Olof Ahrle; Ella, hans hustru — Birgit Tengroth. (Repris.)
21.35 Felix Mendelssohn: Symfoni nr 4 A-dur op. 90 («den italienska»). Radiotjänsts underhållningsorkester. Dir.: Sten Frykberg.
22.00 Olympisk rapport.
22.15 Nyheter och väderlek.
22.30—23.15 Modern dansmusik på grammofon.

TILL FOTBOLLSEKRETERARNA!

På grund av sättnings- och andra tekniska förhållanden måste laguppställningar, som skall inforas i lördagstidningar, skriftligen vara redaktionen till handa senast fredag kl. 12, gärna tidigare. Manuskriptanhopningen är alltid stor till lördagsnumren, och vi har inga möjligheter att taga in laguppställningar, som kommer in efter den nämnda tidpunkten. Tänk på att det finns ett 20-tal sydhalländska lag med i serie-systemet!

SÖNDAG

Riksprogrammet:

7.50 Söndagsmorgon.
8.00 Nyheter och väderlek.
8.15 Hilde Nyblom läser en saga av Anna Wahlenberg.
8.30 Morgonhälsning från provinsen.
8.40 Everything in Its Place and Credit Where It's Due. Geoffrey Barnard leder två engelska språklekar.
9.00 En glad ton.
9.25 Jordbruksnytt.
9.30 Jordbruksfrågor och svar.
9.45 Från jordbrukets forskningsfält. Föredrag av prof. Robert Torssell.
10.00 Grammofonkonsert. 1. Luigi Cherubini: Symfoni D-dur. 2. Alfredo Casella: Scarlattiana, divertimento för piano och orkester.
11.00 Högmässa i Djursholms kapell. Predikan av direktor Olof Hartman. Postludium: Fantasia C-dur (J. S. Bach).
12.40 Nyheter och väderlek.
12.57 Tidssignal.
13.00 Nonnen och Rösjö — två jordbruksspoetar.
13.30 Musik på söndagsmiddagen med Daniel Feyerabend, sång till luta (Karlskrona), Erik Franks dragspelstrio (Norrköping), Carl Nilheims ensemble samt grammofon.
15.05 Hantverk, hobby och hemslöjd i Bräcke.
15.35 Veckans konsättare: Johannes Brahms. Manuskript: Hans Eppstein.
15.50 Astrid Andersson sjunger romanser av Johannes Brahms. (Malmö.)
16.10 Ur Fredrik von Saltzas »Familjeanekdoter». Uppläsning av Albin Lindahl (Göteborg).
16.40 Önskevisan. De yngsta lyssnarna har bestämt programmet.
17.00 Väderlek.
17.10 Så går en dag. En pjäs i svensk sommar av Sture Axelson. Radiobearbetning och regi: Sandro Malmquist. Personer: Berättaren — Hans Stråt. Lektorn — Ivar Kåge. Lektorskan — Dagny Lind. Holger, Anna-Lena, deras barn — Ingemar Pallin, Maj-Britt Nilsson. Studenten — Sture Ericson. Rådman Lagerberg — Torsten Lilliecrona. Eva, hans dotter — Karin Miller.
18.00 Aftongudstjänst i Betanakyrkan, Linköping (Baptistsamfundet). Predikan av pastor Bengt Arvidson. Musikföreningen sjunger: Hall ut (Elsa Eklund) och Rädda de arma (Birger Andersson).
18.45 Kåseri om den konstgjorda människan av Joachim Schoeps.
18.55 Meddelanden.
19.00 Nyheter och väderlek. Dagens eko.
19.30 Bottenkänning i Österbotten. Ett semesterkåseri av Georg Eliasson.
19.50 Sang und Klang aus Tyrolerland. (Överföring från Innsbruck.)
20.30 Vatikanen vid Norra Bantorget. Ett program om LO.
21.10 Konsert av Stockholms radioorkester. Gästdir.: Alexander Brott, Canada.
22.00 Olympisk rapport
22.15 Nyheter och väderlek.
22.30—23.00 Inledningskapitlet ur »Johan Fredrik Hell» av Ernst Norlind. Uppläsning av Friidof Billquist.

MÅNDAG

Riksprogrammet:

6.20 Melodier i morgonväkten.
6.30 Väderlek. Därefter fortsätter grammofonmusiken till 6.45. (Över Motala, Luleå, Östersund, Sundsvall, Spånga, Göteborg, Falun, Hörby, Hudikesvall, Visby.)
7.45 Morgonandakt. Bibelläsning och bön. (Växjö.)
8.00 Nyheter och väderlek.
12.00 Klockspelet i Stadshustornet. Dagens dikt. Därefter: Uno Ebrelius sjunger. Vid flygeln: Olle Ljungdahl. (Karlstad.)
12.20 Nyheter, väderlek, noteringar
12.55 Tidssignal.
13.00 Dansk konsert av Norrköpings sommarorkester. Dir.: Ferdinand Lindgren.
13.40 En novell ur »Vägen till Jeriko» av Ebba Lindqvist. Uppläsning av Nina Scenna.
14.00—14.10 Tio minuters gymnastik mitt i arbetet. Gymnastikdirektör Elly Löfstrand.
17.00 Väderlek.
17.10 Fritz Kilanto spelar violinkompositioner. Vid flygeln: Sten Frykberg.
17.30 30 mil norr om Polcirkeln. Doktor Morgan Symreng Carlsson om nomadskolorna i Nordnorge. (Gbg.)
17.45 Grammofonmusik. 1. Polka och fuga ur »Schwanda» (J. Weinberger). 2. Von ewiger Liebe (J. Brahms). 3. Tre preludier, g-moll, F-dur, d-moll (F. Chopin). 4. Första satsen ur »Skotsk fantasi» (M. Bruch). 5. Die heiligen drei Könige, bayersk folkvisa. 6. Illusion, vals (F. Grothe). 7. Mälarsommar, visa (Turesson-Lundquist). 8. Min tös, schottis (O. Hultner). 9. Den flygande smugglaren, barnvisa (Gullmar-Morris). 10. Let's play (E. Legget).
18.30 Olympisk rapport.
18.55 Meddelanden.
19.00 Nyheter och väderlek.
19.15 Olympiska fotbollsturneringen: Sverige—Österrike.
20.15 Marie-Louise Beer sjunger gotländska visor av Friedrich Mehler. Vid flygeln: Tonsättaren. (Visby.)
20.30 Några blad ur vetenskapens historia av professor John Tandberg.
20.50 Bland flugor och zebror. En Povel Ramelkavalkad presenterad av F. F. F. F. Medverkande: Alice Babs, Brita Borg, Povel Ramel, Flickery Flies m. fl. samt William Linds kabaretflugor. (Repris.)
21.30 Johannes Brahms: Sonat nr 3 d-moll op. 108 för violin och piano. Otto Kyndel och Tor Ahlberg
22.00 Olympisk rapport.
22.15 Nyheter och väderlek.
22.30 Militärmusik av Västmanlands flygflottiljs musikkår från restaurant Klippan i Västerås. Dir.: Harry Winnsjö.

KREATURSMARKNADEN I MALMÖ.

Den 26 juli.

Marknadsberättelse, avgiven av Hushållningssällskapets noteringskommission.

Tillförseln under veckan 20—26/7: storboskap 108 (därav tjurar 14), kalvar 5 och hästar 1.

Handeln var fast, osålda inga, överstående från föregående

Dagens priser voro:

Kor: Extra prima 140. Klass 1, yngre, fullt feta 132—135. Klass 2. äldre fullt feta 110—120. Klass 3, mindre feta 95—100. Klass 4, magra, simpla 85—90. Kalvkor onoterade.

Kvigor och stutar: Extra prima 155. Klass 1, fullt feta, köttiga 143—148. Klass 2, mindre feta 125—130. Klass 3, magra 110—120.

Tjurar: Extra prima 153. Klass 1 143—148. Klass 2 130—135. Klass 3, mindre, köttiga 120—125. Klass4, magra, simpla 110—115.

Kalvar: Extra prima 215. Sötmjölkskalvar 195—205. Klass 1 skummjölkskalvar 170—175.

Får: Dilamm 275—300. Lamm 180—200. Yngre, feta 160—170. Äldre 100—125.

Slakthästar pr st., feta 550—600, dto mindre feta 350—400, årsföl: noteringen oförändrad. marknad inga.

Gynna De Blinda!

Köp Blindarbeten!

Plock ur pressen

Handelsminister Gjöres har det naturligtvis inte lätt att turnera följderna av världsläget utveckling och regeringens misstag, skriver Skånska Dagbladet (bf) i anledning av statsrådet Gjöres anförande på Skånemässan:

Vid middagslunchen efteråt gjorde han "den personliga bekännelsen" att räddningen ut ur allt oföret endast kan åvägabringas genom samarbete mellan alla krafter i vårt samhälle. Den åsikten har tidigare stått på pränt även i dessa spalter. Tyvärr tycks hr Gjöres regeringschefer inte dela denna uppfattning, eftersom de dels tidigare avvisat den samverkan som de borgerliga partierna erbjudit regeringen, dels öppet deklarerat att dessas kurs kommer att fortsättas utan hänsyn till givna varningar och råd.

Mera uppenbara kan följderna av denna kurs inte framstå än de nu gör efter den senaste regeringskommunikén. Man kan gott förstå både att hr Gjöres börjat trötna på att medverka i en så olycklig politik och att ryktet talar sant, när det nu uppger att han ämnar återgå till sin generaldirektörspost.

Man undrar naturligtvis, varför regeringen inte röjde något om importplanen inför riksdagen utan väntade därmed tills denna var slut. Denna omständighet tyder på att regeringen velat vänta med jobsposten för att slippa närgången kritik i folkförsamlingen. Dennas medlemmar har anledning tecknа sig denna behandling till minnes och inför valet så mycket omsorgsfullare inviga vårt folk i kommunikéns allvarliga innebörd och de slutsatser som därav kan dras.

En stor folkpartitidning skrev under jordbrukets senaste stora "avtalsstrid" en varning till jordbrukarna med maning att tänga — de för övrigt moderata — priskärven i vacker hand, ty numera kan Sverige öppna den obegränsade importen av livsmedel utifrån. Vi dristade oss då fråga varmed man skulle betala den importen, när man inte ens kunde köpa övriga varor i önskad utsträckning, skriver Smålandsbygdens Tidning (bf):

Nu konstateras med tillfredsställelse i regeringens kommuniké att "på grund av skördeläget förutses att inga importbehov i dollar utöver andra halvåret 1948 skall föreligga inom livsmedelskommissionens område". Bör inte åtminstone den idee i kommunikén vara en tröst icke blott för regeringsorganet Morgontidningen och LO-organet Aftontidningen utan också för folkpartiorganen, Dagens Nyheter och Expressen?

Aldrig har en svensk regering ridit ut på doktriner i sådan omfattning som den nuvarande, och aldrig har en svensk regering gjort en sådan bankrutt i sin arbetshypotes som den socialdemokratiska, som efterträdde samlingsregeringen:

Det återstår att se om de socialdemokratiska mölenas och dito arbetarkommunernas resolutionskvarnar kan återställa förtroendet för och jämvikten i vår handelspolitik. Från vårt håll har gång efter annan varnats för att överdimensionera vår på utländska råvaruprodukter byggda exportmarknad och offra en väsentlig del av det svenska jordbruket på dess altare. Särskilt har riksdagsman Erik von Heland offentligt understrukit vådan av en sådan snedbelastning av svenskt näringsliv. Nu bekräftar regeringens egen kommuniké hur välbefogad denna varning var. Vi är på väg tillbaka mot statlig självhushållning. Arbetslösheten spöke inom exportindustrierna stirrar även regeringen i ögonen.

En maning från livsmedelskommissionen: Ransoneringskorten fördelar rättvist våra knappa förråd. Det är stöld från andra att köpa vid sidan.

TOP HAT

I dag

(Forts. fr. sid 7)

Man tycker, att badortens ekonomiska intressenter skulle kunna klara ut sådana här enkla saker. Men om de anser, att de inte är skyldiga att tänka på sådana detaljer, så skulle badgästerna själva, fasta och tillfälliga, gott kun na ordna dem. En badgästförening skulle ju kunna tänkas, men det kunde nog gå att sätta i gång en bössinsamling. — Ja, detta var ett par reflektioner. Säkert är det fler än sign. som varit inne på samma tankegång.

— — —

I havet börjar det nu komma maneter, vilket meddelas till varning för alla badande. Några storsjöodjur har ännu inte rapporterats, trots röttmånad och till på köpet rekordvärme. Ett ovanligt vatendjur har emellertid fiskare Teodor Dahlqvist i Mellbystrand fångat för några dagar sedan. De var en tumlare, som fastnat i fiskegarnen. Den drogs givetvis ombord Tumlaren var ungefär en meter lång och fet och präktig, och såldes till Laholm, där det på en gång etablerades ett litet "valkokeri". Det kändes på lukten över flera kvarter.

— — —

I den svenska pressen går det nu runt små notiser om massdöd av humlor. Sådana hittas döda i mängd både i norr och söder. Den så vitt vi kunnat finna första rapporten om humledöden stod att läsa i Laholms Tidning föregående vecka. Den emanera de från vår pålitlige vän och naturkännare Hilmer Svänsson i Växtorp. Att det nu rapporteras humledöd på andra håll verifierar att Hilmer Svänssons iakttagelse var riktig.

— — —

Ja, det här blev inte fullt så kortfattat, som jag lovat. Men så är det alltid här i livet. Man kan inte alltid hålla de goda föresatserna, och allt blir inte som man tänkt. Men tack för uppmärksamheten! Vi träffas vid monumentinvigningen i afton och på Lagaholmsspelen i kväll och i morgon kväll.

Petrus.

Ut i bärmarkerna så snart de fått den rätta färgen. Sylten och saften kommer att behövas i vinter.

Ett 40-tal...

(Forts. fr. sid. 3)

skola ute vid Glänningesjö och där har i flera år hundratals ungar fått lära sig den nyttiga simkonsten. Senast i år har simskolan genomgätts av ett 80-tal elever varav över 70 lärde sig att simma.

Som första landsortskommun i södra Halland har i år Laholms landskommun tagit upp simskoleidén och häromdagen hade vi tillfälle att titta på simskolan. Något mer idylliskt än denna lilla skogsomklädda, näckrosfyllda sjö, dit simskolan har förlagts, kan man knappast tänka sig. Den kallas visst Kattarpssjön eller kan möjligen ha något annat namn? Den ligger strax norr om vägkorset där vägen delar sig mot Veinge och Laholm. Det enda som stör friden är ett par fårs bräkande. Men när vi kommer fram till bortre änden av sjön blir bilden en helt annan och mycket livligare.

Här har landskommunens skolstyrelse satt upp en brygga i vinkel som jämte några stockar inrymmer en "bassäng" på c:a 30×40 meter. Här finns en utmärkt sandbotten — betydligt bättre än i Glänninge — och här kan alla ungarna bottna, varför all drunkningsrisk är eliminerad. Utanför är det djupare och här får barnen dyka och hoppa när lärarinnan anser att de nått det stadium i sin utbildning att de kan göra detta utan risk. Vattnet är klart och inbjudande och våra ungar från staden är genast med på noterna och komma kvickt ur kläderna och ut i vattnet. Det är härligt svalkande i solgasset. Det är stoj och stim bland barnen där de minsta få ha korkbälten till hjälp för de första grunderna.

Vi passar på att fråga lärarinnan fröken **Britt Hallbeck**, vilken även tidigare undervisat i Glänningesjö, hur hon trivs här ute i denna vackra natur och sjö.

— Alldeles ypperligt, betydligt bättre än i staden, för klarar hon. Här har jag fått det precis som jag velat, medan stadens skolstyrelse varit betydligt snålare och aldrig blir färdig att göra något. Det enda jag saknar är ett hopptorn men det hoppas vi skall komma nästa år. Intresset bland barnen är utom ordentligt stort och samman lagt har jag haft ett 40-tal elever av vilka så gott som samtliga lärt sig att simma, berättar fröken Hallbeck.

Intresset måste vara stort när man betänker, att sjön ingalunda ligger centralt. Största antalet barn kommer givetvis från Skogaby men även några stycken från Veinge. Och goda prestationer visar också några elever, som gör perfekta baklängeshopp. Men så skall de också promoveras till kandidater på söndag.

Simskolans högtidliga avslutning äger rum söndag kl. 1.30 em. Skolstyrelsens ordförande, nämndeman **Einar Pålsson** promoverar till simmagistrar två pojkar från staden och till kandidater fyra barn från landskommunen och ett från staden. Stadens simskola avslutades nämligen icke med någon promotion på grund av det ringa antal deltagare och dåligt väder. Men det passar ju bra att taga det gemensamt, helst som det blir tävlingar mellan staden och kommunen efteråt. Det blir dels stafettsim mellan tremannalag, där de tre deltagarna skola använda olika simsätt, crawl, ryggsim och bröstsim. Vidare blir det skämtsimningar såsom säcksim, potatissim m. fl. Så att det hela bör bli en trevlig och roande historia, som säkert kommer att samla mycket folk.

Cel.

Seriefotbollen...

(Forts fr. sid. 6)

Bergs hörna kl. 15, har följande utseende: Olle Ottosson, Allan Ljungberg, Elvir Bengtsson, H. Ljungberg, Sigge Andersson, Arne Jönsson, Karl Jonsson, Åke Svensson, Bengt Paulsson, Bengt Bengtsson, Albrekt Karlsson, Ivar Vie, Gunnar Andersson.

Efteråt mötas de båda föreningarna i reservlagsserien och där ställer Rännelsöv upp med följande mannar, som samlas kl. 16 vid Vallberga station, resp. Bergs hörna:

Bertil Evald, Gösta Persson, Gunnar Ljungberg, Agne Andersson, Lennart Hansson, Bertil Uhlin, Stig Johansson, Bernt Jönsson, Ragnar Karlsson, Algot Nilson, Karl-Henry Hansson, Gunne Andersson, Erik Nilsson, Olle Nilsson, Anders Andersson.

Rännelsövs lag, som samlas vid Vallberga station, resp.

ÄNGLARNAS HUS

Av PY SÖRMAN

(35)

Mitt under måltiden hördes hovslag på borggården och musiken därute tystnade brått. Inne i tornsalen stannade pratet av, skratten kvävdes, man satt där undrande och förvirrad. Vad var på färde? Varför blev det plötsligt så tyst?

Då öppnades dörren och i nästa nu gick ett sus genom salen.

Det var kungen som kom.

Klädd i svart, fotsid kåpa stod han i dörren, hans huvud var böjt och ansiktet tycktes åldrat.

Han gjorde en gest mot de församlade.

— Sitt ner och fortsätt måltiden. Låt mig inte störa er.

Och ensam, utan följe, gick han upp och sjönk tungt ned i högsätet, sen han hälsat sin mor och sin gemål.

Hans närvaro lade sordin på den ansträngt glada stämningen nyss. Man försökte samtala och le, men man talade dämpat, ord och leenden dog bort och man åt under tystnad.

Då signal gavs till uppbrott, kändes det som en lättnad. En efter en drog sig gästerna bort från högsätet och dess närhet.

Kungen märkte alltsammans.

— Jag är en glädjedödare, tänte han. Men det smärtade honom knappt. Hans sinne var så tungt av sorg, att de yttre händelserna nästan gick honom förbi.

Bengt Algutsson kom fram till högsätet, bugade och kysste kung Magnus svarta mantelärm. Han började tala, lågt och ivrigt, det var svårt att följa med vad han hade att säga. Men Magnus förstod att det gällde de skånska godsen. Algotsson försvarade sitt handlingssätt och frågade om kung Magnus var ond på honom.

— Nej, nej, sade kungen. Jag är inte ond på någon.

Sen fick han vara i fred. Han böjde sig åt sidan, lade handen över ögonen och blundade.

— Jon! Jon!... Att du inte är här!

Skulle det verkligen göra lika ont i hjärtat när han tänkte på sin förlorade vän? Alltid, hela livet igenom?

Nå, tröstade han sig, livet behöver inte bli så långt. Hade han inte sett pestens framfart där uppe i västlandet? Övergivna gårdar, utdöda byar och svarta kors vid avtagsvägarna. På stora landsvägen drog de fram i flockar, dessa flyktingar undan pesten, som övergivit hus och hem i panisk dödsfruktan. De blandade sig med pilgrimsföljena, som om de sökt skydd i deras fromhet och böner. Eller också slöt de sig till någon flock halvnakna asketer, som barfota och blodiga drog genom landet under högljudd sång, medan de piskade sina ryggar med hamntägor och stack nålar i sina armar och ben.

Pesten var på väg genom landet. Stora döden stod på lur utanför knuten, och vem kunde undfly den?

Kungen reste sig och gick ut ur salen. Ljuset där inne plågade hans ögon, han sökte mörkret i gångarna utanför.

Men nu var all feststämning borta, nu längtade gästerna att få gå till vila.

Det gjorde drottningen också. Hon var på misshumör och kände sig trött. Måtte hon bara få tag i fader Johannes och avstyra den beramade midnattsmässan. Den föreföll som ett olyckligt påhitt, nu sen kungen kommit.

Men fader Johannes syntes ingenstans till. Och klockan började nalkas tolv.

Blanca drog ihop axlarna och gäspade.

— Sova! tänkte hon. Jag skulle vilja sova länge, länge — och ingenting drömma!

Kamilla gick över borggården med sänkt huvud. Där var nästan mörkt, blossen höll på att brinna ner, flera av dem hade bara glöden kvar. Och här i mörkret misste hennes vackra klänning sin färg. Den kunde ha varit svart eller grå för allt vad det nu såg ut.

Från kapellets altare lyste vaxljusen över krucifixet och den heliga Jungfruns bild. Och fader Johannes röst ekade mot korets valv, när han började mässan.

Den lilla kyrkan var nästan fylld, ty gästerna hade inte vågat utebli. Men de hörde dåligt på, tankarna hade så mycket annat att syssla med, och de önskade att mässan snart skulle vara över.

Dörren gnisslade svagt och fader Johannes såg upp från boken.

I nästa nu tystnade han och drog tungt efter andan. Han tänkte:

— Milde Herre och skapare, vad skall jag ta mig till? Det är ju kungen!

Det var kungen. Magnus hade gått omkring på borggården ett slag, så hade han fått se ljusskenet från kapellet och tänkte:

— Dit går jag. Jag skall be för Jons själ.

Att han var bannlyst hade han totalt glömt bort i den stunden.

Fader Johannes stod stum och slagen av skräck framme vid altaret. Och de församlade tittade upp, häpna och undrande, vred på huvudena och såg vem som kommit. Den svarta, tunga gestalten dröjde kvar nere vid dörren, och det gick ett sus genom kyrkan.

Kungen! Kungen är lyst i bann! Om han är här, måste mässan slutas!

Då kom Magnus själv ihåg det. Det kom något osäkert och hjälplöst i hans blick och hållning. Men så sträckte han ut handen. Och med samma gest, som då han stigit in i festsalen, sade han:

— Fortsätt, och låt mig inte störa.

Därpå vände han sig om och gick ut.

Junker Erik steg hastigt upp från sin bänk och sprang efter. På borggården hann han upp kungen, rörde vid hans arm och sade:

— Far, jag är här. Jag går med dig.

Han älskade sin far. Hela sitt liv hade han ju avundats dem, som stått högre än han i faderns gunst.

— Jag går med dig, far, upprepade han ivrigt.

Kung Magnus vände litet på huvudet, gav honom en trött blick och sade:

— Går med? Vart?

Erik svalde gråten, som satt honom i halsen.

— Vart som helst! svarade han.

(Forts.)