LAHOLMS TIDNING

N:R 67. ARG. 18. Laholms Tidnings Tryckeri, Laholm TISDAGEN DEN 22 MARS 1949 Ansvarig utgivare: J. B. Bengtsson Lösnummer 12 öre.

Lantbruksveckan:

Bonden vill stå på egna ben så långt möjligt är

STOCKHOLM (TT).

Den 38:e Svenska Lantbruksveckan öppnades på måndagen under högtidliga former i Konserthusets stora sal. Ordförande i styrelsen för stiftelsen Svenska Lantbruksveckan godsägare Gösta Liedberg höll öppningsanförandet i stället för landshövding Sandler som insjuknat.

Jordbrukets prisnivå har legat under och tidvis mycket under den internationella, och jordbruket kan snart nog behöva påkalla en effektuering av 1947 års prispolitiska riksdagsbeslut, yttrade hr Liedberg i sitt öppningsanförande. Jordbruket är icke den enda näringen i detta land, som är omistlig för rikets existens och självständighet, men det är nog att jordbruket är en av dem. Sådant betyder storåligganden, då landet är i betryck men ger också rätt till anspråk på hänsyn då fara över — signalen ljudit. Ingen må dock tro, att jordbrukets folk främst litar till stöd och hjälp. Den svenske bonden vill vara fri och han vill också stå på egna ben intill gränsen för det möjliga.

Tal. kom även in på meningsskiljaktigheterna kring förslaget till avveckling av LK och etablering av jordbruksnämnden. Denna får så stora uppgifter i folkhushållets och jordbruksnäringens tjänst, att det förefaller rimligt att den tredjedel av landets befolkning, som fortfarande hör torvan till, bereds tillfälle att genom delaktighet i utformningen blir belåtna tillskyndare i stället för missbelåtna arbetsföremål åt detta administrativa organ.

Om det brådskar med nämndens tillkomst så är detta bara ett ytterligare skäl att avskaffa de ransoneringar och frånkomliga handelsregleringar som står hindrande i vägen. Under alla förhållanden lär varken matfetts- eller kött- och fläskransoneringarna kunna upprätthållas många månader till utan att mista sin önskvärda förutsättning.

ATLANTPAKTENS FULLSTÄNDIGA TEXT offentliggjordes på lördagen. Enligt pakten skall tolv nationer med en sammanlagd befolkning på 332 miljoner gemensamt skrida till aktion för att avvärja angrepp i Europa eller Nordamerika. Här ses männen bakom Atlantpakten: Åtta länders förhandlare samlade i amerikanska utrikesdepartementet i Washington — fr. v. Luxemburgs minister Le Gallais, Hollands ambassadör van Kleffens, Belgiens ambassadör, baron Silvercruys, Norges ambassadör, Morgenstierne, utrikesminister Dean Acheson, Frankrikes ambassadör, Henri Bonnet, Kanadas ambassadör, Hume Wrong, och Storbritanniens ambassadör, Sir Oliver Franks.

Världsmarknadens åtstramning börjar påverka Sverige alltmera

STOCKHOLM (TT).

Försvagningen av de internationella marknadsförhållandena har redan i viss grad påverkat konjunkturläget i Sverige och kan väntas göra så i stigande utsträckning under årets lopp, konstateras i Handelsbankens index. Hittills har det framför allt varit exporten av pappersmassa till USA som drabbats av konjunkturförsämringen. Även om prisförhandlingarna ännu icke är avslutade, förefaller det redan nu uppenbart, att massexporten till USA icke kommer att kunna återupptas till de priser som myndigheterna räknade med i importplanen för 1949. En ytterligare minskning av dollarintäkterna och därmed ytterligare nedskärning av importen från USA förefaller därför oundviklig.

Prisfallet visar emellertid tendens att sprida sig även till andra marknader, och riskerna för en konjunkturförsämring för så gott som hela vår export av massa och papper är uppenbara. Eftersom även sjöfartens valutaintäkter tenderar att minska, kan en reducering av den totala importen under importplanens nivå bli oförskonlig, med ökade svårigheter för den svenska industrien att få sitt importbehov ifråga om nödvändiga råvaror och maskiner täckt. Läget ifråga om andra viktiga grenar av den svenska exporten är visserligen ännu så länge bättre hävdat, men de torde dock knappast kunna ge kompensation för minskningen i massa- och pappersexportens värde, så mycket mindre som det internationella konkurrensläget även för järn- och stålindustriens samt verkstadindustriens vidkommande tenderar att hårdna.

Även på hemmamarknaden har en del betydelsefulla ändringar inträffat. Tendensen till avmattning i inflationstrycket har under årets första månader hållit i sig. Prisläget har sålunda alltjämt varit stabilt eller snarast vikande och detaljhandelsomsättningen synes åtminstone inom en del branscher ha börjat sjunka. Industriproduktionen ligger dock alltjämt på rekordnivå och översteg i december motsvarande siffra för december 1947 med 5 procent.

Högre mjölkpris medger modernisering av driften

STOCKMOLM (TT)

I sitt föredrag vid lantbruksveckans öppnande i Konserthuset på måndagen om Jordbrukets animalieproduktion, dess förutsättningar och framtidsutsikter konstaterade rektor K. Vieweg, att tyngdpunkten i vår animalieproduktion, nämligen mjölkproduktionen, f. n. på grund av olika orsaker äger mindre god lönsamhet, vilket haft till följd en minskning av produktionen, som tenderar att fortsätta.

Detta kan komn.a att medföra allvarliga konsekvenser för framtiden, när det gäller försörjningen med såväl mjölk och mejeriprodukter som kött. Då en sådan utveckling, även med hänsyn till beredskapssynpunkter, lätt kan medföra en ohållbar situation, borde försiktigheten bjuda, att den värdefulla nationalekonomiska tillgång som vi har i vår animalieproduktion och särskilt i vår mjölkproduktion, säkerställes.

Men även om det står klart, sade tal., att en höjning av mjölkpriset blir nödvändig för förbättring av mjölkproduktionens lönsamhet — en höjning, som med hänsyn till mjölkens och mjölkturligt, att inom en näringsgren, också borde kunna bäras av konsumenterna — så är det dock naturligt, att inom en näringsgren, där så stora olikheter föreligger beträffande effektiviteten, detta enbart icke kan leda till en önskvärd lönsamhet. Det blir därför nödvändigt att även utnyttja de möjligheter till förbättring, som ligger i en mera rationell utfodring, skötsel och vård.

Med hänvisning till resultaten från bokföringskontrollerade besättningar under produktionsåret 1946—47 (rörande den utvunna mjölkmängden pr fe) konstaterade tal. att en höjning av avkastningen är ett av de verksammaste medlen för förbättring av mjölkproduktionens ekonomi. Mjölkproduktionens lönsamhet är alltså icke enbart en prisfråga.

I fortsättningen av föredraget lämnades exempel på rationaliseringsåtgärder inom ladugårdsskötseln, varvid bl. a. byggnadsfrågan berördes. Tal. kritiserade det nuvarande beskattningssystemet så till vida, att en ny- eller ombyggnad icke kan genomföras annat än med beskattade pengar. Vid avskrivning bör hänsyn tas till huru lång tid byggnaden är lämplig för sitt ändamål, d. v. s. den ekonomiska livslängden, i stället för den tekniska livslängden.

Skall animalieproduktionen bli en bestående näringsgren och ej en temporär företeelse, som uppehålles så länge de nuvarande anläggningarna består, är det nödvändigt, att de ekonomiska villkoren för mjölkproduktionen blir sådana, att nödvändiga moderniseringar kan genomföras samt att avskrivningen sker efter andra grunder är de nuvarande.

En ändring i taxeringsbestämmelserna i detta avseende och möjligheten för jordbrukare att upprätta investeringsfonder är därför liksom lagen om bokföringsmässig inkomstberäkning, frågor, som fordrar en snabb lösning.

I fråga om svinskötseln befarade tal. att den minskade lönsamheten vid mjölkproduktion kommer att verka hämmande på fläskproduktionen. Prisutvecklingen inom fårskötseln har under 1948 varit gynnsam för fårköttet. Handeln med ull har också organiserats och så vitt nu kan bedömas bör därför prognosen för fårskötseln vara gynnsam. Fjäderfäskötseln kännetecknas liksom svinskötseln av stor konjunkturkänslighet. Detta har haft till följd att stora hönsbesättningar upprättats. De s. k. yrkeshönserierna har de senaste åren omfattat 22 proc. av det totala hönsantalet. En sådan utveckling måste anses mindre lycklig, eftersom produktionsgrenen är särskilt lämplig som ett komplement i det mindre jordbruket. Även om den stora ökningen i äggproduktionen medfört att landets behov av ägg torde vara täckt, föreligger alltjämt ett mycket stort behov av slaktfjäderfä.

Animalieproduktionens framtidsutsikter får givetvis bedömas med hänsyn till den framtida konsumtionsutvecklingen. Ser man på denna utveckling sedan förra världskriget, så finner man, att den förbättring i levnadsstandarden, som ägt rum visar en tydlig förskjutning i konsumtionen från cerealier och potatis till animaliska livsmedel.

Den ökning av animalieconsumtionen, som blir möjlig, när inkomsterna stiger, har hittills varit störst i fråga om ägg och ost, mindre i fråga om matfett, kött och fläsk samt minst i fråga om mjölk.

"Paltn kait ini raisi"

Svenska främmande språk för barn i norra Dalarna

Dialektförhållandena i norra Dalarna har föranlett folkskolestyrelsen i Orsa att hos skolöverstyrelsen begära tillstånd att förlägga planerad undervisning i engelska i folkskolan utanför gällande timplan, då man ej anser det försvarligt att minska antalet modersmålstimmar.

Även om dialekten, som faktiskt är ett språk för sig med särskilda glosor och särskilda böjningsregler, mer och mer försvinner, betyder den dock så mycket att en stor del av orsabarnen praktiskt taget är tvåspråkig, säger skolstyrelsen. Det är inte så länge sedan en elev vid början av andra skoláret stod helt främmande för meningen: "Haren springer i skogen". Det enda ord han begrep var "i" och lärarinnan måste tillgripa översättningen till hans modersmål: "Paltn kait ini raisi". Det är för sådana barn nästan lika svårt att lära sig de svenska orden, som att plugga en ett främmande språks glosor, enär de hela sitt liv sagt t. ex. stjiner, maggdi och koiddn i stället för kor, förkläde och mage o. s. v. En undersökning av orsabarnens ordförråd jämfört med uppsalabarnens har också visat att de förras ordförråd var 2/3 av uppsalabarnens på samma åldersstadium.

Folkskolinspektören bagatelliserar emellertid det hela. Barnen talar visserligen, säger han, i en del avlägset belägna byar ända till skoltiden dialekt. Det sker dock inte i de stora centra såsom municipalsamhället Hansjö o. s. v. Historien om harpalten syns också mycket överdriven, om den ens har hänt i verkligheten. Han avstyrker därför ansökan om statsbidrag till undervisning i engelska utom den vanliga timplanen

Ny fiskerättslag:

KB kan ingripa mot vanskötta fiskevatten

STOCKHOLM (TT).

Förslag till ny lag om rätt till fiske, avsedd att ersätta 1896 års lag, har nu remitterats till lagrådet. Bland nyheterna märkes främst ändrade regler om gränsen mellan det enskilda fiskevatten, där fisket i princip tillhör strandägarna, och det fria fiskevatten, där varje svensk medborgare har rätt att fiska.

Enligt förslaget skall den yttre gränsen för enskilt fiskevatten vid öppen havsstrand som regel löpa 300 meter från stranden. Holmar med mindre längd än 100 meter får dock ej självständigt fiskevatten. Till enskilt vatten hänföres också allt vatten vid fastlandskusten, som saknar bredare förbindelse med öppna havet än 1,000 meter. I insjöar och rinnande vatten skall fisförbehållet strandägarna.

I fråga om fiskevatten som är oskiftade eller eljest samfällda för flera fastigheter framhåller statsrådet Sträng att bättre möjligheter bör skapas för att ästadkomma en planmässig ordning för fisket och fiskevården till fördel för alla delägares intressen. Då ytterligare utredning fordras i denna fråga framlägges dock icke nu något förslag, utan den gällande lagen om gemensamhetsfiske avses kvarstå t. v.

I anslutning till bestämmelserna om vanhävd av jordbruk föreslås att länsstyrelsen skall kunna ingripa mot fiskerättsägare, som i strid med allmänt intresse uppenbart vanskötor sitt fiskevatten genom rovfiske eller genom att låta fisket ligga outnyttjat.

Samtidigt med förslaget till lag om rätt till fiske har till lagrådet överlämnats förslag till ändring i jordelningslagen för att hindra att fiske uppdelas i alltför små andelar.

Slutligen föreslås möjlighet att genom expropriation bereda fiskarbefolkningen utrymme för att uppföra brygga, bod eller anläggning, som fordras för yrkesfisket.

Demonstrationer mot Atlantpakten vid fotbollsmatch

KÖPENHAMN (TT).

Vid årets första seriematch i Idrottsparken på söndagen sprang på planen med ett plakat med orden: Nej till Atlantpakten.

Oro uppstod bland de nära 18,000 åskådarna och några av dem gick in och rev sönder plakatet. Under hotelser från publiken förde vakt-Tre anhölls men slapptes efter förhör.

På söndagskvällen började unga män dela ut agitationslappar på gatorna. Polisen sände hem dem utan att anhålla någon.

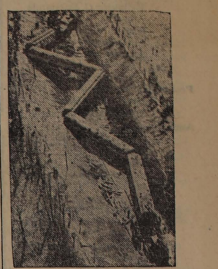

TÅGET SPRANG I LUFTEN. Det hör till sällsyntheterna att ångpannan exploderar på ett lokomotiv, men det hände faktiskt häromdagen i Amerika. Under full fart sprang pannan i luften, varvid tåget spårade ur. Olyckshändelsen krävde lyckligtvis inga dödsoffer.

Laget förlorade, dess president dog av chocken

ROM (TT Reuter).

När högtalarna i Romstadion på söndagen förkunnade att Roms förstadivisionslag förlorat en bortamatch i fotboll mot Sampdoria, träffades klubbens grundare och president, Italo Foschi, av hjärtslag och segnade död ned från sin plats på läktaren. Han var 63 år gammal och prefekt i Rom under Mussolinitiden.

IRLANDS NATIONALDAG, St. Patrick's Day, har traditionellt högtidlighållits med nationalblomman, vitklöver., som den bärande symbolen. Irländska gardet har uppvaktats med en korg vitklöver och här överlämnar generalmajor Marriat korgen till gardesofficerare.

Brekke bad om hälsning till lundaflickans hem

KRISTIANSAND (TT — NTB).

En del nya detaljer har lämnats om Carstein Brekkes bekännelse på söndagen. Landsfogde Eliason har för en norsk intervjuare berättat, att Brekke beklagat sig över att han inte fått diktera bekännelsen själv och han hade anmärkt på "konstapelstilen" och den bristfälliga "intellektuella utformningen".

För landsfogden hade hela utredningen erinrat om en detektivroman och han kunde inte fatta, att en ung, skenbart normal människa kunde göra sig skyldig till sådana ogärningar. På söndagskvällen hade Brekke bett att få tala med Eliason och anhållit att denne skulle överbringa en muntlig hälsning till Marianne Svensson föräldrar i Lund. "Jag är gränslöst förtvivlad", sade Brekke, "och om det finns någon möjlighet för mig att gottgöra vad jag brutit skall jag försöka göra det". Det var första gången Brekke visade någon mänsklig medkänsla. Tidigare hade han hela tiden bevarat sitt iskalla, överlägsna lugn.

Fädrelandsvennen berättar på måndagen att man funnit ett nytt aktstycke i målet: en skrivbok som tillhört Brekke. I den har han experimenterat med att skriva andras namnteckningar, bl. a. Randi Murens. Det ser ut som om Brekke hade planerat att fortsätta med sin brottsliga verksamhet och att möjligen dra in nya personer i den. Han korresponderade med Randi Murens kusin.

Undersökningar gjordes på måndagsförmiddagen på seminariet, dit Randi Muren återvänt på måndagen efter att ha hållit sig hemma ett par dagar på anmodan av polisen, som fruktade att hon kunde utsättas för attentat. Hon befinner sig efter omständigheterna väl. "Jag kan inte glömma", sade hon, "att Carstein, som tänkte på allt, förbisåg en så viktig sak som cigarrlådan. Jag kan inte frigöra mig från misstanken att han möjligen ville göra mig misstänkt." Den gamla cigarrasken, i vilken Brekke skickade den förgiftade likören till Eiken, blev ett nytt och fällande bevis mot Brekke. Randi hade talat om att hon fått den från Brekke med ägg i en gång i höstas men lämnat den tillbaka. Skriftexperten från Oslo kom så med sitt besvismaterial och visade bl. a. en teaterinbjudan från Brekke till Randi Muren någon gång i höstas. Den hade skrivits på samma slags papper som den falska förlovningsannonsen till Stavanger Aftenblad.

Åldring hittades död med 20 hugg i huvudet

STOCKHOLM (TT).

Möbelsnickare Anders Gustav Hallgren påträffades strax efter kl 16 på måndagen liggande medvetslös i en källarnedgång utanför sin verkstad huset Tomtebogatan 22. Han hade ett 20-tal hugg i hjässan och bakhuvudet så att skallen hade krossats och en del av hjärnsubstansen runnit ut. I medvetslöst tillstånd fördes han till Sabbatsbergs sjukhus, där han avled. Polisen har genom sin undersökning konstat till det resultatet att Hallgren, som var född 1876, är mördad.

Hallgren hyrde en snickarverkstad Tomtebogatan 22, och reparerade där möbler och utförde annat snickerlarbete. En kvinna, som bor i huset, fick kort efter kl 16 syn på ett par ben, som stack fram vid ingången till sinckarverkstaden. På golvet utanför låg en person, från vilken hördes ljud som erinrade om rosslingar. Hon trodde det var en berusad man och kallade på en bekant. Tillsammans gick de fram och tittade närmare på mannen. De upptäckte då att det fanns blod på golvet. Polisen konstaterade senare en ellipsformig blodpöl, ungefär 75 à 100 cm. stor. Ambulans tillkallades och förde Hallgren till Sabbatsbergs sjukhus, varifrån man underrättade radiopolisen.

Mordkommissionen satte i gång undersökningar. Under dessa konstaterades att Hallberg hade skärsår på bägge händerna, vilket tyder på att han värjt sig då han blev överfallen. I verkstaden fanns blodspår på olika platser, och allt tyder på att en strid ägt rum där.

Trots att en stor polisstyrka hade satts in för att klara upp det ohyggliga mordet, hade man ännu vid 23-tiden inte fått upp något spår, som tycktes vara av avgörande betydelse.

Enligt en uppfattning, som polisen kunnat bilda sig på kvällen, hade en strid mellan mördaren och Hallgren börjat inne på verkstaden, medan de dödande huggen tycks ha utförts utanför verkstaden. Att döma av de fruktansvärda såren är det möjligt, att de har utförts med en kraftig mejsel. Dörren till verkstaden stod öppen.

Snickare Hallgren, som var änkling, hade sin bostad Hantverkaregatan 80.

"Messias" och hans svenskättade fru till Bromma i går

STOCKHOLM (TT).

Den amerikanske predikant, som kallar sig Messias och uppträder under namnet Krishna Venta (evig Kristus), kom tillsammans med sin svensk-amerikanska maka Ruth, född Britzell, och en sorts manager till Bromma kl 20,16 på måndagen. På "plattan" framför stationsbyggnaden mottogs de av ett hundratal personer, till stor del journalister och pressfotografer, då des teg ur den SAS-DC-4, som fört dem hit från London. Predikanten kom, som behådats, på bara fötter. Sedan tullbehandlingen undanstökats, mottog Krishna Venta pressen, och en timme efter ankomsten till Bromma, körde han och hans följeslagare med bil in till Stockholm. Makarna skall i Sverige träffa släktingar till fru Venta.

Polskt militärplan landade på Gotland, föraren avhoppare

VISBY (TT).

Ett polskt militärflygplan, vars besättning utgjordes av en löjtnant och en sergeant, den förre förare och den senare mekaniker, buklandade kl 18,10 på måndagen på Roma flygfält på Gotland. Båda klarade sig oskadda och på planet skadades endast propellern.

Löjtnanten förklarade sig ha haft för avsikt att flyga till Stockholm, men då han tyckte att bensinen började ta slut beslöt han sig för en landning på Roma flygfält, varvid han icke kunde få ut landningsstället. Han uppger att han är att betrakta som flykting, medan mekanikern vill åka hem igen. Denne säger sig ofrivilligt ha kommit med på flygturen utan att veta var man skulle landa.

Roma hemvärn blev först alarmerat och tog hand om plan och besättning, tills polisen anlände. Sedermera avlöstes hemvärnet av en trupp ur I 18, som fick avlägsna ammunitionen i flygplanets vapen. Planet, som sannolikt är en gammal rysk militärmaskin av typen lätt bombare, var nämligen utrustat med fyra fasta och en rörlig kulspruta, alla laddade.

Båda flygarna fördes till Visby, där landsfiskal Stengård tagit hand om den fortsatta utredningen

Laholms Tidning

Smedjegatan, Laholm.
Dagligt nyhets- och annonsorgan för Laholms stad och södra Halland, Markaryd samt angränsande delar av sydvästra Småland och nordvästra Skåne.
Lösnummer 12 öre.

Redaktör: GUSTAF BERTLAND

Telefoner:
Redaktionen 300
Redaktör G. Bertlands bostad 199
Expeditionen och annonskontoret 299
Annonschef Axel Larssons bost. anknytning 299

Prenumerationspriser:
Helår 19:—, halvår 10:25, kvartal 5:50, månad 2:05.

Annonspriset:
Före text 21 öre pr mm.
Textsida.. 23 „ „ „
Särsk. begärd placering å textsida 25 öre pr mm.
Annonser till första sidan mottagas icke.
Under rubrikerna: Borttappat, Önskas hyra och Platsök. 18 öre pr mm.
Förlovnings-, lysnings-, vigsel- och födelseannonser 6 kronor.
10 proc. förhöjning för annonser inlämnade efter kl. 8 fm. till införande i samma dags tidning.
För hänvisning till och svars emottagande debiteras 50 öre.
PRISFÖRHÖJNING debiteras med 30 procent för annonser beordrade med petitstil.
10 procents förhöjning lördagar och dag före helgdag.

Markarydskontoret:
Red.: Sven B. Jönsson, Villagatan, Markaryd. Tel. 150.

Förlovade

Kjell Fritsson
Lisa Jönsson
Ysby. Laholm.
Halmstad 21/3.

Dödsfall

†

Min älskade Maka och vår kära lilla Mor

Ida

* 16/11 1879

lämnade oss i dag i djup sorg, bevarad i tacksamt minne av oss, släkt och vänner.

Östra Karup den 22/3 1949

ANTON JÖNSSON
Sten — Ceri
Edith — Algot
Torsten — Edla

För den, som sjukdom blott är givet
Är döden skönare än livet.

†

Att min kära moder,

hushållerskan

Josefina Hallander

i Floalt i dag avlidit i sitt 84:de levnadsår, har jag den smärtsamma plikten att härmed meddela.

Minnesota, USA, den 19 mars 1949.

FRED HALLANDER.

Andréns Begravningsbyrå
KISTOR och SVEPNINGAR alla prislägen. Allt ombesörjes
Stortorget, Laholm. Tel. 69.
Sommarbostad Mellbystrand Tel. 69.

Sigfr. E. Anderssons Begravningsbyrå
Gamlebygatan, Laholm.
Kistor, Svepningar
till platsens billigaste priser.
Allt ombesörjes. Tel. 175.

KRANSAR och BUKETTER.
Smakfullt bundna.
Till humana priser.
Kist- och Altardekorationer utföras.
Flora Blomsterhandel.
Tel. 114, Laholm.

VID DÖDSFALL.
Vänd Eder till
Veinge Begravningsbyrå.
Kransar, Buketter, Svepningar och Kistor
till ortens lägsta priser.
Blomsterförmedling till in- och utlandet.
Hämtning från dödsorten ombesörjes.
Veinge Möbelaffär. Tel. 61.

SVENSSONS BEGRAVNINGSBYRÅ
Tel. 54 Ränneslöv
Tel. 68 Vallberga
KISTOR och TILLBEHÖR i alla prislägen.
Hämtningar å dödsorterna.
Allt ombesörjes.

Ord. bolagsstämma med delägarna i

Ränneslövs pastorats enskilda brandstodsbolag

hålles å Solbacken i Edenberga tisdagen den 29 mars kl. 10 fm. för behandling av följande ärenden:

1) 1948 års räkenskaper och förvaltning.
2) Val av revisorer och brandrotemästare.
3) Brandskadeersättningar.
4) Styrelsens förslag om slopande av inträdesavgifter.
5) Återförsäkring.

Brandstodsföreståndarna.

Hishults skytteförening

avhåller sitt ord. årsmöte fredagen den 25/3 1949 kl. 16 å Gästgivaregården. Ärenden enl. stadgarna. Efter mötet prisutdelning.

Styrelsen.

Södra Hallands Musiksällskap

Samrealskolan, Laholm, tisdagen d. 22 mars kl. 19.

Medverkande:
Hälsingborgskvartetten
och
Sölve Karlsson
(Klarinett).

Biljetter i Lindgrens Bokhandel.

Tvätta mera — det lönar sig. KEMISKT
Låt oss i samband med tvättning och färgning — malsäkra — Eulanbehandla, eller vad det gäller ytterplagg och sportskläder impregnera dem mot vatten.
FIRMA AXEL BROMS.
Tel. 65 Laholm.

Hishult.

Det händer mycket på en dag.
Försäkra i Fylgia, som tecknar alla slag av försäkringar!
Ombud: W. AGARDT, tel. 20 Hishult.

NÖJEN

Bordtennis

Hishults AIS-Vallberga BTK i Föreningshuset, Vallberga, tisdag. den 22 mars kl. 7 em.
Vallberga Bordtennisklubb.

Glöm ej lösöreauktionen

i Ränneslöv

i morgon kl. 10 fm. hos **Aug. Olssons sterbhus,** varvid kommer att försäljas:

6 st. nötkreatur av lågландsras, därav 4 prima kor i god kalvställning, 2 ungdjur, reaktions- och kastningsfria, **10 st. 4½ mån. grisar,** vagnar, maskiner och redskap, varav nämnes slättemaskin i oljebad, 20 bill, Melichars radsåningsmaskin och 2½-rad. hästhacka, L:a Harrie samtliga nya.

Mattssons Fastighetsaffär, Laholm
Tel. 29. JOHN BENGTSSON. Tel. 29.

Besök Kreatur- och Lösöreauktionen

i morgon kl. 2 em. hos fru Ingeborg Gustafsson, Tjuvhult, pr Hallandsås, å 2 prima arbetshästar 4 o. 5 år, 5 reaktionsfria nötkreatur, 3 gäss, vagnar, maskiner och redskap.

Laholms Inkasso- & Affärsbyrå
Tel. 80. MANDER CARLSON. Tel.80.

TVÅ VERKLIGA JAZZAFTNAR BLIR DET I

Solbacken, Edenberga

Torsdagen den 24/3 kl. 20—24. **Ingmars orkest.**
Fredagen den 25/3 kl. 19—23 **Hugo Arnolds orkest.**
OBS.! dagarna! **Lagapärlan.**

Knäreds-Revyn

"Här kommer vi"

i BYGDEGÅRDEN - KNARED,

torsdagen den 24 mars kl. 19,30.

Nya trevliga inlägg. Efter revyn **Dans till revyork.**

Förköp av numrerade biljetter i Sven Svenssons Tobaksaffär fr. o. m. tisdag. Tel. 15.

Södra Höks krets av SLU

anordnar **tävlingar i skogsgallring och virkesuptering** torsdagen den 24 mars kl. 9,30 fm. hos Sven Nilsson, Pershult, Växtorp. Eventuell demonstration av motorsåg.

Kretstävlingsledaren.

Hallands distrikt av SLU

håller ord. årsstämma i Nöjesparken, Varberg fred. den 25 mars (Marie beb.-dag) med början kl. 10,45.

Föredrag av Förbundsstyrelseled. Sven Sundin, Nordingrå. Underhållningsprogram (Final i distriktets programtävlan). Alla SLU-are, BF-are och SLKF-are hälsas hjärtligt välkomna!

Distriktsstyrelsen.

Södra Hallands Kraftförening

På grund av arbete å ledningsnätet brytes strömmen på olika delar av Röstorpsområdet onsdag och torsdag den 23 och 24 samt måndag och tisdag den 28 och 29 kl. 8—16.30. Så långt är möjligt lämnas uppgift om vilka ledningar som beröres, per tel. 465 Laholm.

Styrelsen.

S. L. K. F.

kallar medlemmar och ombud till ordinarie årsstämma den 28 mars 1949 å Grand Hotell, Halmstad, kl. 12.00.

Stadgeenliga ärenden. Medlemskort medtages.
Bär förbundsmärket. Välkomna.

Distriktsstyrelsen.

Torsten Dufva, Advokatbyrå

Led. av Sv. Advokatsamfund.
Lokal: RÅDHUSET, Laholm. Tel. 172.
Kontorstid: Kl. 9—17. Bostadstel. 706.
Rättegångar. Boutredningar. Arvsskiften. Bokslut och revisionsuppdrag.

Daggamla kycklingar, Vit leghorn.

På grund av goda kläckningsresultat finns något hundratal varje vecka under mars och april samt större beställningar under maj och juni. Pris 85 öre st. 8 veckors hönkycklingar för leverans i maj. Pris 5:50 st. Friska, livskraftiga djur garanteras. Härstamning Möinge och Vara.

GEORG ANDERSSONS HÖNSERI, HISHULT.
Tel. 63 Norra Össjö.

ÖNSKAS KÖPA

Hästar köpes

Medelstora hästar, ålder 3—10 år, i gott hull, köpes. Även 3 st. gamla, stora hästar köpes.
Ring 628 eller 148, LAHOLM.

GUSTAF NILSSON.

Mindre sommarstuga

vid havet och bra badstrand köpes kontant. Svar m. foto och beskrivning till **Ing. G. Engström, Bilinspektionen, Luleå.**

Hishult

Delägarna i **Hishults stenkrossförening** kallas till sammanträde i Hishults kommunalrum lördagen den 26 mars 1949 kl. 11 fm. för att konfirmera föregående mötes beslut.

De, som anse sig som delägare i nämnda förening torde anmäla sin rätt till del i föreningen, vilken rätt annars förfaller.

Valda kommunrepresentanter, såväl som representanter för kommunens enskilda vägar kallas även till nämnda sammanträde för event. inköp av ny stenkross.

Styrelsen.

Bränneriandelar

20 % av andelarna i Snälleröds Andelsbränneriförening, Färingtofta säljes för sterbhus räkning till högstbjudande. Närmare upplysningar genom **Civilingenjör C. A. Körnell, Kristianstad. Telefon 13642 efter kl. 18.**

Medlemmarna i

Veinge Kooperativa Handelsförening u. p. a.

kallas härmed till ordinarie föreningsstämma tisdagen den 29 mars kl. 6 em. i Veinge sparbanks lokal. Ärenden enligt stadgarna.

Veinge den 21 mars 1949.

Styrelsen.

Ysby

Föreningarna **Ysby badhusförening u. p. a.** och **Ysby bygdegårdsförening u. p. a.,** avhåller årsmöte i Ysby bygdegård torsdagen den 31/3 1949 kl. 7 och kl. 7.30 em.

Efteråt filmförevisning. Se SLS-annons.

Styrelserna.

AUKTION

Lördagen den 26 mars kl. 2 em. låter Tröskföreningen Svea, Hishult, vid sitt garage i Lycket genom offentlig auktion försälja 2 st. fjäderharvar med traktordrag, 1 st. kapsåg och en trossvagn. Kontant likvid vid klubbslaget.

Hishult den 21 mars 1949

Styrelsen.

Godtemplarorden.

Logen Edenberga Framtid har möte onsdagen den 23 mars kl. 8 em. Nya medlemmar välkomna.

Lediga platser

Gift eller ogift
lantarbetare
erhåller plats. **Nygård, Ösarp. Tel. 369 Laholm.**

6 tld sockerbetor

bortackorderas. **Algot Jönsson, Vrångarp. Tel. 53 Skottorp.**

Till salu

Prima väggrus

till salu. **Edvard Nilsson, Lilla Tjärby. Tel. 499 Laholm.**

Husqvarna motorcykel,

350 cc, sida, 1934 års modell, fullständigt genomgången, i prima skick, säljes för kunds räkning.

Laholms Automobilaffär,
Tel. 142 Laholm.

Foderpotatis

till salu. Kredit ordnas. **Nygård, Ösarp. Tel. 369 Laholm.**

LT
DEN 22 MARS.

Hr Sköld fördelar bostadskvoter.

I förra veckan beslöt regeringen att fördela de 33,000 lägenheter, som bestämts för kvotorterna. Proceduren har tydligen försiggått under stor vånda och med anlitande av diverse knep. Man lägger märke till att Stockholm och dess förorter tillsammans fått en bostadskvot, som skall fördelas efter inbördes förhandlingar. Statsrådet Sköld har sålunda smitit ut ur den knipa som Stockholms krav på 8,000 lägenheter för egen räkning försatte honom i. Det var skickligt giort, det måste erkännas. Man kan följaktligen vänta ett prima slagsmål mellan Stockholm — med det kommunistiska borgarrådet Set Persson i spetsen — och grannkommunerna — ledda av socialdemokratiska kommunalpampar.

Stor-Stockholm får allt som allt 8,500 lägenheter för 1949. Det betyder att Stockholms stads brett upplagda kampanj misslyckades. Det är inte utan att bondepressen genom att på ett tidigt stadium ta upp saken har bidragit till utgången. Det hjälper att "tjata" ibland i vårt genombyråkratiska samhälle.

Ingen skall emellertid tro att hr Sköld använder sin listighet i endast ena riktningen. Han passar också på att "lura" landsbygden och icke-kvotorterna på byggnadsställanden. Landsbygdens bostadsbyggande skall omfatta 10.000 lägenheter fördelade på länskvoter. Denna tilldelning är redan i sig själv alldeles för liten och innebär en långt starkare nedskärning av byggnadsverksamheten på landsbygden än på de större tätorterna. Vad gör då statsrådet Sköld? Han överför vid fördelningen av bostadskvoterna till kvotorterna en del kvotorter till icke-kvotorter. Det innebär kort och gott att det blir flera kommuner som skall dela på de små länskvoterna. Det är den ena sidan av saken. Kvotorterna får alltså större tilldelning av lägenheter än ursprungligen avsågs. Med andra ord landsbygden får inte de 10,000 lägenheter som utlovats. I riksdagstrycket står tydligt och klart att bostadsbyggandet skall fördelas med 33,000 lägenheter på kvotorterna och med 10,000 lägenheter på icke-kvotorter. Men nu räknas helt plötsligt vid pass 40 tidigare kvotorter till icke-kvotorter. Några vill förmodligen beteckna det som ett skickligt drag; andra är beredda att kalla det ruffel och båg.

Statsrådet Sköld höll i dagens eko en längre utläggning om de grunder efter vilka fördelningen sker. Han sökte efter bästa förmåga inge åhörarna den föreställningen, att dessa principer var lika objektiva som oantastbara. Det är en pinsam överdrift. Man kunde lika gärna gå efter förekomsten av rödhåriga i kommunerna eller efter antalet av dem vilkas efternamn börjar med bokstäverna Skö. Resultatet skulle säkerligen inte avvika i någon större grad.

Ännu märkligare är att riksdagen inte haft något att göra med fastställandet av grunderna för fördelningen. Regeringen har bestämt den saken på egen hand. Riksdagen har ställts åt sidan. Bondeförbundet har emellertid tagit upp frågan motionsledes. En grundlig ventilation av hela detta problem kan inte undvikas, när förlängningen av byggnadstillståndslagen kommer upp i riksdagen. Man bör komma ihåg att tilldelningen av byggnadstillstånd är avgörande för kommunernas utveckling. Få kristagar ger myndigheterna så utomordentliga befogenheter.

L. P.

Biograferna

Vallberga Biograf

Onsdag kl. 8 (Barntill.)
Sigurd Wallén i SMÅLANNINGAR.

Våxtorps Biograf

Torsdag kl. 8. (Barnförbj.)
Ronald Colman i UNDER SKILDA FANOR.

LAHOLM

VÄDERLEKEN:

Utsikter för södra Götaland och västkusten: Mättlig, vid kusten frisk, syd västlig vind, mulet och dis eller dimma, möjligen nå got regn, mot kvällen upp klarnande, ännu något mildare.

Legala notiser.

Vigde: Rörarbetaren Erik Ragnar Olofsson, stg 383, Sågbuset och Birgit Constance Ingegerd Eliasson, stg 507, Altona.

Laholms Manskör.

Repetitionen inställd i kväll på grund av Musiksällskapets konsert. Samling nästa tisdag. Alla måste närara.

Hallands damfrisörmästare avd. 18 D

av Sv. frisörföreningen hade på söndagen årsmöte på Grand i Halmstad under ordförandeskap av frisörmästare Axel Andersson, Halmstad. Till ordförande omvaldes frisörmäst. Justus Eliasson, Halmstad, sekr. frk. Aina Johansson, Halmstad, vice ordf. frisörm. Axel Andersson och suppl. frisörm. Carl Olsson, Laholm. Revisorer blevo fru Ruth Qvist och fru Elsa Hagberg-Nilsson, Halmstad. Lärlingsnämnd blev i st. f. Ruth Qvist hr Stig Olsson, Laholm, fru Elsa Hagberg-Nilsson, fru Helga Janger-Andersson, Halmstad, Platskassörerna omvaldes. Till ombud vid Sv. frisörföreningens årsmöte i Stockholm valdes frk Aina Johansson, Halmstad med hr Hugo Hagman, Halmstad som ers. Medlemsantalet i föreningen uppgår till 84.

Laholms Fastighetsägareförening

hade i går årsmöte å Nilssons pensionat under ordförandeskap av redaktör Carl Eric Lundblad. Styrelse- och revisionsberättelse föredrogs och ansvarsfrihet beviljades. Ett förslag om tillsättande av syneoch värderingsman att stå fastighetsägarna till tjänst vid av- och tillträde av lägenheter bordlades. Ett tidigare väckt förslag om revision av stadsplanen hade behandlats av styrelsen. Ordföranden meddelade, att länsarkitekten framhållit stadsplanens förträfflighet. Emellertid kommer den nya stadsplanen för stadens ytterområden att föreläggas stadens myndigheter och fastighetsägareföreningen på ett större möte i april och då kommer det även att bliva tillfälle att diskutera stadsplanen för stadens centrala delar.

Till styrelseledamöter omvaldes de i tur avgående pastor Elis Almborg och ombudsman John Bengtsson. Kvarstående i styrelsen äro redaktör Lundblad, förvaltare H. Hilderfors och köpman Nils Nilsson. Till suppl. omvaldes köpmännen Malte Ingvarsson o. Hugo Andrén. Till revisorer omvaldes köpman Ragnar W. Bengtsson och fabrikör Elis Lindeskog, suppl. red. Axel Ejwertz. Beslöts att icke representera vid förbundets årsmöte.

Beslöts att hos stadsfullmäktige påtala den dåliga belysningen på Stortorget och hemställa om åtgärder för bättring härvidlag. Vidare diskuterades frågan om vattenavgifterna och en del andra ärenden.

Styrelsen konstituerade sig med hr Lundblad, ordf., hr John Bengtsson v. ordf., hr Almborg kassör och hr Hilderfors sekreterare.

Programmet vid konserten

upptager namnen Fernström, Mozart, Beethoven. Fernströms kvartett nr 6 hör till Hälsingborgskvartettens specialiteter, den har spelats pådagligt ofta under senaste år, såväl vid konserter som i svensk och dansk radio, och den är en originell och vacker skapelse av den framstående kompositören.

Av Beethoven spelas den friska och soliga kvartetten op. 18 i G-dur, och mellan dessa nummer kommer Mozarts kvintett för klarinett och stråkar, ett av tonsättarens mest melodiösa och alltid tjusande verk.

Publiken får alltså tillfälle att höra en förnämlig ensemble och ett roande och tillgängligt program, och man får hoppas, att den utnyttjar detta tillfälle.

Konserten som vanligt kl. 19 i Samrealskolan i kväll. Biljetter i Lindgrens bokhandel resp vid ingången.

Konsums Laholmsdistrikt

hade på lördagen ett talrikt besökt årsmöte å Stadshotellet under ordförandeskap av linarbetaren Sven Pettersson, L:a Tjärby. Årsberättelsen, av vilken det framgick att Laholmsbutiken haft en årsomsättning av 244,563 kr, motsvarade en ökning med 19,400 kr och Mellbystrandsbutiken en omsättning av 18,696 kr., godkändes.

Till ledamöter i fullmäktige och medlemsråd utsågs efter sluten omröstning Martin Johansson, Petter Pålsson, Anna Pålsson, Sven Pettersson Svea Macintosh, suppl. Oskar Hägerström, Oskar Bolmgren, Gerda Nilsson, Nils Johansson och Axel Larsson, Blomstervägen.

Beslöts höja andelarna till 150 kr. Efter förhandlingarna höll direktör Skog, Halmstad, ett anförande om verksamheten under fjolåret. Till sist följde ett trevligt samkväm med ett utmärkt uppträdande av bl. a. Lagapärlans amatörer.

Hallands ömsesidiga brandförsäkringsbolag

hade i går bolagsstämma på Grand Hotell i Halmstad. Föregående års räkenskaper godkändes. Bolagets försäkringsbelopp utgjorde vid årets slut 89,517,440 kr med en behållning av 1,527,704 kr Till revisorer omvaldes f. lantbr. Axel Rehngren, Tjärby, och lantbrukare Bernhard Jönsson, Röinge. Till revisorssuppleanter omvaldes lantbrukarna Arthur Pålsson, Snöstorps mölla och Adolv Jönsson, Holm. Vidare antog bolagsstämman av styrelsen upprättat förslag till ny bolagsordning och nya allmänna försäkringsvillkor.

Plönninge elevförbund

har bildats vid ett möte på Plönninge lantmannaskola, där ett stort antal f. d. elever vid Hallands läns lantmannaskola (både Plönninge- och Katrinebergselever) då samlats.

Sammankomsten inleddes med att rektor Wallentin höll ett hälsningsanförande samt redogjorde för det nya elevförbundets syften. Dess uppgift är, sade han, att knyta samman elever från Plönninge- o. Katrinebergstiden och härigenom bli en länk mellan nytt och gammalt, att verka för kontakt mellan skola och bygd samt att bli en förenande och sammanbindande faktor mellan eleverna. Därefter redogjorde han för Katrinebergsskolans tillblivelse, verksamhet och avveckling, för den nya skolans startande och arbetssätt, varvid även de olika kurserna vid Plönninge beskrevs, samt för skoljordbruket. Därefter följde en rundvandring genom de nya skollokalerna och ekonomibyggnaderna, varpå kaffe serverades.

Magister Palm från Katrinebergs folkhögskola, höll däpå ett livligt uppskattat föredrag om folkhögskolornas och lantmannaskolornas tillkomst.

Därvid vidtog förhandlingar om det nya elevförbundet. Ett av skolans lärare uppgjort förslag till stadgar godkändes med smärre justeringar. Man beslöt, att styrelsen skulle bestå av 5 personer, varav en skulle vara lärare vid skolan och minst en skulle vara katrinebergselev. Elevkårens ordförande skulle vara självskriven ledamot.

Vid därpå förrättat styrelseval utsågs Bertil Nilsson, Tängagård Himle, till ordförande.

Hallands högerförbund

hade i söndags årsmöte på Stadshotellet i Varberg.

Till ordf. i förbundet och styrelsen omvaldes riksdagsman Nilsson, till förste vice ordf. f. lasarettssysslorna Arvid Manzér, Falkenberg, och till andre vice ordf. fru Ruth Hernqvist, Halmstad. Styrelsen fick följande sammansättning: Höks härad o. Laholms stad agronom Kjell Bachman, Växtorp, fröken Kerstin Frummerin, Laholm, och ingenjör Ragnar Jönson, Laholm; Halmstad och Tönnersjö härader friherre Gustaf Hermelin, Getinge, disp. Gösta Blum Oskarström, och fru A. Andreasson, Snöstorp; Årstads och Faurås härader lantbr. Axel Wattsgård, Vessigebro, häradsdomare S. H. Schoug, Åtran, och fru Margit Christiansson, Heberg; Himle-Viske-Fjäre härader lantbr, B. Gunnarsson, Tvååker, folkskoll. Helge Carlsson, Kungsbacka, och fröken Elsa Stenberg, Gottskär; städerna Kungsbacka, Varberg och Falkenberg kyrkoh. Dan. Ysander, Kungsbacka, dir. Tage Montalvo, Varberg fru Tyra Malming, Varberg, byggmästare Gustaf Bengtsson, Falkenberg, och fru Zara Fjellner, Falkenberg; Halmstads stad ing. Stellan Bendz, överstinnan Karin Hedenlund och e. o. hovrättsnotarie Nils Löfgren. Till revisorer omvaldes bankdir. I. Dahlbring och kamrer Erik Olsson, Falkenberg. Till ombud vid riksorganisationens representantskap valdes riksdagsman G. Nilsson med hr Manzér som suppl.

Hallands högerkvinnoråd

höll i söndags årsmöte på Stadshotellet i Varberg.

Styrelsen fick följande sammansättning: ordf. fru Ruth Hernqvist, Halmstad, vice ordf. fru Elsie Behm, Kungsbacka, sekr. fru Thyra Hägge, Halmstad, vice sekr. Zara Fjellner, Falkenberg, kassaförv. fru Elisabet Persson Halmstad, och fru Margit Christiansson, Heberg. Revisorer blev skolköksläraринnan Stina Lindblom och fru Adele Olsson, Halmstad. Till ombud i SFU valdes fru Ruth Hernqvist.

Hallands distrikt av Ungsvenskarna

hade i söndags årsmöte å Stadshotellet i Varberg. Styrelse- och revisionsberättelse godkändes. Till ny ordf. efter hr Torsten Gustavsson, Varberg, som avsagt sig återval, utsågs civiling. Ernst Köhler, Oskarström. Till förste v. ordf. valdes kriminalkonstapel Bele Tallberg, Halmstad, och till andre vice ordf. hr Bertil Bäckman, Laholm. Övriga ledamöter i styrelsen blev Holger Olsson, Onsala, Arne Malmgren, Falkenberg, Britta Svensson, Halmstad, och Sture Benson, Varberg. Till ombud vid förbundsstämman valdes ordf. samt Bele Tallberg och Ruth Svensson, Varberg.

En motion hade inkommit från ombudsman Glimme i Halmstad om att distriktet skulle ändra namn och kalla sig för Högerns Ungdomsförbund, Ungsvenskarna, Hallandsdistriktet. Ungsvenskarna skulle endast stå under en övergångstid enl. ombudsmannens förslag som även styrelsen stödde. Efter votering beslöts att distriktet skall heta: Högerns Ungdomsförbund Hallandsdistriktet.

ERIK VON HELAND:

Modern kemi har skapat vapen som är värre än atombomben

Vi har att med tillräckligt respektförsvar bestämt hävda vår neutralitetslinje med dess möjligheter att vid ett eventuellt krig lämnas i fred, samtidigt som Norge och Danmark utan aggressiva planer upprustas med hjälp av västmakterna, yttrade hr von Heland i ett uppmärksammat anförande i försvarsdebatten. Alla vi som rekommenderar den alliansfria utrikespolitiken måste ständigt ihågkomma att respekten för alliansfriheten kommer att stå i direkt proportion till styrkan hos vårt försvar. Självfallet är också att ju mer Danmarks och Norges militära styrka växer desto mer förbättras Sveriges läge.

När vi i vårt land avhandlar försvarsproblemen är det egendomligt att man så konservativt och sterilt endast fortsätter i de gamla spåren. Enligt fastläst regel skall armén ha sitt, likaså flottan och flyget, och när någon försöker att åminstone få genomförd en modernare avvägning mellan försvarsgrenarna sätta de ledande militärerna igång sina välsmorda propagandaapparater för att belysa respektive vapengrenars stora betydelse. Min bestämda uppfattning är att vi har en för kostnadsramen felaktig försvarsorganisation. Min kritik gäller inte endast den nuvarande försvarsorganisationen, utan dessutom att man inte tillräckligt uppmärksammat de fasansfulla nya stridsmedlen och deras användningsmöjligheter för ett litet land.

Atombomben är inte det värsta!

Atombomben som genom tidningar, radio och film gjorts känd är emellertid inte det värsta krigsmedlet. Som exempel på ett annat hemskt vapen kan nämnas hur vid tillverkning av atomenergi som biprodukt erhålles radioaktiva klyvningsprodukter. Lyckligt är emellertid att dessa ämnen ej tåla lång lagringstid, varför en stat med högt uppdriven atomindustri för dagen torde kunna hålla i lager högst ett ton radioaktivt stridsmedel. Några få kg per kvadratmeter ger emellertid en sådan strålningsintensitet, att en timmes vistelse inom område det medför dödliga skador. Ett mycket farligare sätt att använda dess ämnen är att utsprida dem så att de kommer att införas i organismen, exempelvis genom födoämnen och vattenledningsvatten. Ett miljondels gram per person ger dödliga skador, varför teoretiskt sett något fem kg av ett lämpligt radioaktivt ämne i vattenledningsvattnet skulle döda hela Stockholms befolkning.

Om det är sant att sinnessjukdom är värre än döden, så är emellertid inte atombomben och dess biprodukter det mest fruktansvärda av andra världskrigets uppfinningar, utan den gas, som tyskarna började tillverka mot krigets slut och som kallas tabun.

Alla tidigare giftgaser, exempelvis senapsgas, avsåg att angripa huden eller andningsorganen. Dessa gaser kunde urskiljas med synen, känseln, smaken eller lukten, men tabun, som är osynlig, utan lukt eller smak, kan inte konstateras enbart med hjälp av våra sinnen — inte förrän det är för sent. Gasmasker skyddar inte, ty tabun går in genom själva hudens porer, angriper nerverna och sprider sig till hjärnan. Det behövs bara att man ett par ögonblick inandas luft, som är förorenad med en bråkdel av ett milligram tabun för att förgiftningen skall bli till döds. Men långt innan döden får den angripne utstå fruktansvärda lidanden. Den tid som förflyter mellan det gasen angriper en människa och då verkningarna kommer till synes, kan ibland vara flera timmar, vilket ytterligare ökar vapnets effektivitet. Förgiftningen börjar med svårt tryck över bröstet, otäck huvudvärk och illamående. Så smålningom blir vederbörande blind. Och slutligen innan döden inträder framträder mordiska tendenser eller andra former av aggressiv själssjukdom, när gift börjar påverka de vitala delarna av hjärnans främre del. Den kemiska formeln är nu känd av alla stormakterna. Ett av de viktigaste centra i Tyskland, där tabun tillverkades, ligger inom den ryska zonen. En del av de tyska kemister, som arbetade med framställning av nervgasen befinner sig nu i Sovjetunionen och andra arbetar i USA, England och Frankrike.

Kemiska stridsmedel i framtiden

År 1945 förklarades offentligt att "Förenta staterna så väl som andra länder har till förfogande biologiska och kemiska stridsmedel av aldrig anad effektivitet, som skulle kunna bringa död, svält och förödelse över ett helt land".

General Waitt uttalade inför en kongress av amerikanska kemister: "Kemiska stridsmedel kommer sannolikt att i ett framtida krig få lika avgörande betydelse som atombomben".

Amiralen Zacharias yttrade år 1947 "Det finns numera i stormakternas arsenaler vapen — kemiska, biologiska och klimatologiska — vilkas förstörelseförmåga är ännu större än atombombens. Detta vapen har möjlighet att fullständigt utplåna allt levande, människor, djur och växter från jordens yta".

Men vi i Sverige ökar vår krigsberedskap genom att en föräldrad kryssare åker runt Afrika och betalar en dyr avgift för att gå genom Suez. Att giftgaser inte användes i andra världskriget berodde enligt premiärminister Attlee "inte på moraliska utan militära avgöranden".

Tror emellertid någon att detta militära tänkande kommer att gälla om ett nytt hemskt krig utbryter med atombomber och radioaktiva medel som vapen? Man torde i stället kunna utgå ifrån att börjar kriget, kommer alla medel efterhand att användas.

Det kan alltså allvarligt ifrågasättas huruvida ej ett litet land som Sverige skulle ha bättre möjlighet att hävda sin neutralitet om andra länder visste att därest landet blev angripet kommer ingen hänsyn att tagas vid användandet av alla försvarsmedel för att rädda friheten och livet. Om forskningsinstitutet sålunda fick i uppdrag, att framställa kemiska och bakteriologiska försvarsmedel så skulle jag för min del icke säga nej till fullt tillräckliga anslag.

Rekordpriser vid auktion i Ysby i går

Bl. a. betalades 970 kr. för en 2½ månaders kalv

Vid auktionen hos lantbrukare Albert Nilsson i Munkagård, Ysby, i går, noterades ovanligt höga priser. För sex kor betalades i genomsnitt 1,090 kronor. Det högsta priset var 1,300 kr. Sju ungdjur, mest kalvar, gick till i medeltal 700 kr. Det hög sta priset betalades för en två och en halv månad gammal kalv, som såldes för 970 kr. Ett hundra höns av vit leghorn-ras såldes för 9 kronor per styck. Nötkreaturen var av gammal kontrollerad härstamning.

Vidare kan nämnas, att ett parti potatis såldes för 8:50 kr. per 100 kg, och ett parti foderbetor för 4:50.

Auktionen, som var mycket välbesökt, förrättades av Mattssons Fastighetsaffär, Laholm. Även på maskiner o. redskap blev det synnerligen goda priser.

Familjenytt

En Golvlampa

är alltid en välkommen present. Köpes bäst och billigast hos

LAHOLMS RADIOAFFÄR
Brröd. Johnson
Tel. 555. (Adr.: Salemkyrkan.

FÖDELSEDAGAR:

85 år

fyller i morgon f. lantbrukaren Alfred Bruhn, Annelund. Trönninge.

75 år

fyller i dag f. d. kvarnarbetare Adolf Karlsson, Skyttevägen 22, Halmstad.

Karlsson, som är född i Ysby församling, har under hela sin tid arbetat inom mjölnaryrket. Efter anställningar vid olika kvarnar i södra Halland, kom han 1899 till Halmstad—Falkenberg Kvarn AB, där han efter 42 års anställning pensionerades 1941.

60 år

fyller i morgon f. d. banbiträdet Karl Levin Karlsson, Knäred. Karlsson, som är född i Västergötland började sin järnvägsmannabana redan vid 15-årsåldern och har under sin tjänstgöringstid varit stationerad på ett flertal platser i landet, varav han de 3 senaste åren före uppnådd pensionsålder tjänstgjort i Halmstad. Karlsson har i dagarna flyttat till sin för några år sedan inköpta villa Annedal i Knäred, där han kommer att vila ut efter en lång och trogen tjänst vid S. J. Personligen glad och vänsäll har han skaffat sig många vänner, vilka säkerligen inte glömma bort högtidsdagen.

60 år

fyller i morgon telfonföreståndarinnan fru Nanny Mårtensson, Vivljunga. Hon är född i Knäred, där hon och hennes make hade ett lantbruk tills de 1930 flyttade till Hinneryd.

FÖRLOVNING.

— mellan Kjell Fritsson, Ysby, och fröken Lisa Jönsson, Laholm, dotter till f. lantbr. Janne Jönsson, Lilla Tjärby, och hans maka.

Äktenskapsbetyg

har av pastorsämbetet i Hishult utfärdats för skomakaremästaren Ture Gustavsson, Hishult 5 till äktenskap med Stina Margareta Larsson Ruda församling, Skaraborgs län.

LYSNING:

— i söndags första gången i Veinge kyrka för trafikbiläraren Karl Gustav Sigvard Karlsson, Tjärby och Anna Lisa Berntsson, Vessinge 2, Veinge.

BRÖLLOP:

— I lördags vigdes i Laholms kyrka förmontör Erik Olofsson, Laholm, och fröken Birgit Eliasson, dotter till framlidne lantbr. Olle Eliasson, Bäckadal, Laholm, och hans maka. Förevigseln som förrättades av kyrkoh. S. Lindblom, sjöngs ps. 306: 1—2 och efter ps. 3: 7. Stud. S. Pålsson spelade Brudkören ur Lohengrin och Mendelssohns Bröllopsmarsch. Middag intogs å Lagagården, där en stätlig och praktfull äreport rests. De nygifta hyllades i flera tal. Ett stort antal blomsteruppsatser och telegram anlände.

— i Hjärnarps kyrka på lördagen mellan chaufför Ragnar Svensson, Barkåkra, och fröken Gunborg Nilsson, dotter till lantbrukare Gunnar Nilsson och hans maka, Hjärnarp.

— i Hjärnarps kyrka sammanvigdes på lördagen lantbr. Nils Persson, Rönneberga gård Asmundtorp och fröken Ingrid Crona, dotter till elektriker Vilhelm Crona och hans maka, Bjäragården, Hjärnarp.

Senaste nytt:

De röda i Finland rustar för revolt.

PARTISEKRETERARE LESKINEN GÖR MÄRKLIGA AVSLÖJANDEN

MALMÖ i dag.

Kommunisterna planerar en rad strejker inom olika industrigrenar i slutet av april, sade den socialdemokratiske partisekreteraren Väinö Leskinen vid en presskonferens i Tammerfors på söndagskvällen.

Särskilda kadrer tränas med tanke på de oroligheter som kan uppstå i samband med strejkerna och det är meningen att de strejkande skall förses med redskap för att bryta upp gatstenarna o. bygga barrikader i händelse av tumult. Strejkförberedelserna ledes av en f. d. chef för statspolisen

Oppositionen mot Pethrus helt rättslös

Två nya uteslutningar ur Filadelfiaförsamlingen.

STOCKHOLM i dag. (TT).

Två nya uteslutningar skedde på måndagskvällen i pingströrelsens Filadelfiaförsamling i Stockholm, då folkskollärare Adrian Holmberg och hr Erland Larsson måste lämna gemenskapen. Båda har varit satta under s. k. församlingstukt, fått besök av tre bröder, men inte ansett det vara möjligt att göra avbön.

Båda förklarar, att den, som är i opposition mot Lewi Pethrus är rättslös. Han har ej rätt att föra sin egen talan inför församlingen. Man får ej ha ojäviga vittnen vid brödernas besök, intet protokoll förs, dessa kan alltså inför församlingen lägga ut texten såsom deras samvete bjuder. De uteslutna förklarar också att de vantrivs med "de nazistiska" metoder, som praktiseras av de ledande i församlingen.

DÖDSFALL:

Ida Jönsson. Efter en tids sjukdom avled i dag fru Ida Jönsson, maka till f. d. lantbr. Anton Jönsson, Östra Karup. Den bortgångna var född i Förslöv, och har med sin make under över ett fyrtiotal år innehaft ett lantbruk i Tiehaga. Sedan en son övertagit detsamma bosatte de sig för ett par år sedan i Östra Karup. Fru Jönsson har varit en strävsam och duktig lantbrukarehustru och efterlämnar ett ljust och vackert minne. Hon sörjes närmast av make samt två söner och en dotter: Sten vistas i USA, Edit är gift med lantbr. Algot Jönsson, Alstorp, och Torsten innehar hemmet i Tiehaga. Sörjande äro dessutom barnbarn samt övriga släktingar.

Josefina Hallander. I sitt 84:e levnadsår avled i lördags fröken Josefina Hallander, Floalt, Växtorp.

Den bortgångna, som var född i Växtorps socken, har under en följd av år haft anställning som husföreståndarinna hos lantbr. Nils Petter Svensson, Högalt, numera bosatt i Floalt. Fr. Hallander har varit en strävsam och duktig kvinna, bl. a. har hon även sysslat med sömnad. Närmast sörjande är en son, bosatt i Minnesota, USA samt åldrig husbonde.

Johan Andersson-Malm. Arb. Johan Andersson-Malm, Turabygget, Örkelljunga, har avlidit i en ålder av 69 år. Den avlidne sörjes närmst av syskon o. syskonbarn.

Carl S. Kuylenstjernas sista färd

Den stämningsfulla akten i Sperlingsholms kapell på söndagen, då godsägare Carl S. Kuylenstjernas stoft vigdes till den sista vilan, övervars av en stor menighet. Det lilla kapellet var överfyllt av gäster från när och fjärran, och utanför i det strålande solskenet väntade underlydande som ville hedra den bortgångne godsherren vid hans sista färd. Uppe i det av blommor och levande ljus översållade koret stod den vita kistan höljd i röda rosor, och mängden av kransar sträckte sig från altaret ned till vapenhuset. Medan gästerna samlades spelade musikdir. Sven Welin stilla orgelmusik.

Processionen intågade under tonerna av Karl XV:s sorgmarsch, och från läktaren sjöng operasångare Knut Erman, Göteborg, Beethovens Lovsång. På violoncell utförde hr Ulf Lagerwall, Hälsingborg, Largo av Veracini, och därefter sjöngs ps. 586: 1 och 4—5. Jordfästningen förrättades av kyrkoherde Knut Norborg, som med utgång från ett ord ur Johannesevangeliet höll minnestalet över den döde — det enda som förekom, då den bortgångne önskat att inga tal måtte hållas vid hans bår. Officianten talade om att verka medan dagen varar — dagen blir aldrig så lång att inte natten kommer. När budet gick ut över denna bygd, att den äldrige godsägaren på Sperlingsholm slutat sina dagar, syntes det nog många att inte bara en lång arbetsdag lyktats utan att också en epok i bygdens liv gått till ända. Ty mycket har Carl Kuylenstjerna betytt för denna bygd. Hans dag var fylld av verksamhet, med fast hand styrde han. Själv ville han aldrig synas, men man visste var man hade honom. Hade han givit sitt ord, stod det fast.

Sedan mullen fallit över kistan sjöngs psalmen Fädernas kyrka, varpå hr Erman sjöng Bachs "Komm süsser Tod". Medan kistan bars ut ur kapellet spelade musikdir. Welin på orgeln Beethovens sorgmarsch. Stoftet fördes i procession till S:a Katarina kapell, där den inbars under tonerna av Sonatina ur Bachs Actus tragicus, och här sjöng hr Erman Schuberts Ave Maria. Medan kistan med de röda rosorna sakta sänktes för eldbegängelsen spelade hr Lagerwall Litanei av Schubert och efter bön av kyrkoherde Norborg slutade akten med ps. 306:1—3. Uttåget skedde under tonerna av Pilgrimskören ur Wagners Tannhäuser.

Lantbruksnoteringar

Tillförseln till Malmö kreatursoch köttmarknad

under veckan 15—21/3 var större än föregående vecka och utgjorde 167 st. storboskap (därav 9 tjurar), 11 kalvar och 13 hästar. Handeln var mycket fast och samtliga djur såldes. Priserna blev desamma som föregående vecka.

Stränga åtgärder mot avhoppare. Enligt vad österrikiska sportjournalister berättar, planerar man såväl i Prag som i Budapest stränga åtgärder mot idrottsmän som "hoppar av". När man i framtiden skall sända idrottstrupper i utomlands, blir deltagarna varskodda att deras släktingar skall stå till svars, ifall idrottsmännen försöker avhopp. Man vill på detta sätt stävja "desertering", som i politiskt syfte utnyttjas mot de drabbade länderna.

Ni har väl Kungaporträttet 1948 i ram med kunglig krona? Beställ det annars från Kungakommittén 1948, Drottninggatan 38, Stockholm. Priset är 15 kr. och postgironumret 901948

Markarydsbygden

Laholms Tidnings lokalredaktion, Markaryd, Villagatan.
Redaktör: SVEN B. JÖNSSON. Tel. 150.

REKTOR O. SPANNE:

Glädjande att landstinget tar sig an skolorna

Med anledning av beslutet att förlägga Lantmannaskolan i Sunnerbo till Ryssby har Markaryds lantmannaskolas rektor O. Spanne avgivit följande deklaration, vari han uttalra sin tillfredsställelse över beslutet.

Det beslut, som skolstyrelsen i lördags fattade, nämligen att begära landstingets övertagande av huvudmannaskapet för Sunnerboskolorna måste hälsas med den största tillfredsställelse av alla som hysa intresse för lantbruksundervisningen. Inte minst är jag, som föreståndare för lantmannaskolan, både glad och tacksam över, att skolorna äntligen ha kommit i trygga händer. Det har varit såväl min som min företrädares önskan under många år, att landstinget skulle övertaga, så att skolornas framtid kunde säkras. För oss har detta varit det centrala i hela skolfrågan medan förläggningsplatsen varit av underordnad betydelse. Landstingets välvilja har ju undan för undan ådagalagts på det mest otvetydiga sätt, och efter de beslut som landstinget fattade förra hösten har det icke kunnat råda någon tvekan om landstingets inställning. Det är min uppfattning, att få landsting varit så varmt intresserade för lantbruksundervisningen, som Kronobergs, och detta intresse har varit både klarsynt och målmedvetet. När nu skolstyrelsen med landshövding Bergquist i spetsen samt landstinget och lantbruksstyrelsen i samråd gått in för att ordna fortsatt verksamhet för skolorna kan jag icke annat än lyckönska landsbygdsbefolkningen i Sunnerbo, som har dessa personer och myndigheter såsom verkställare, när det gäller förverkligandet av bygdens önskemål i skolfrågan. Det är min förvissning att de gamla markarydsskolornas efterföljare under landstingets hägn kommer att utvecklas på rätt sätt och därigenom bli till det största gagn för bygden.

Veinge

Veinge Mejeriförening

hade i går ord. föreningsstämma i Veinge Bygdegård under ordförandeskap av lantbrukare Edvin Karlsson, Göstorp.

Av den föreliggande styrelseberättelsen framgick, att under året invägts 3,674,310 kg mjölk, vilken betalts med 26,81 pr kg fritt mejeriet, tillsammans kr. 985,226. Under 1947 invägdes 3 862,885 kg och under fjolåret minskades sålunda den invägda mjölkmängden med 158,575 kg Inkomster och utgifter balansera på kr 1.131,340. Bland utgifterna märkes förutom likviderna till leverantörerna mjölkskjusar med 58,054 kr, löner 21,080 kr, samt bränsle, energi och förnödenheter kr 24,124. På inkomstsidan märkes mjölk försåld i detalj 112.702 liter 31,070 kr mjölk i parti 815,811 liter à 26 öre 211,722 kr, grädde 5,889 liter à 1:87 pr liter 11,041 kr, 115,977 kg smör à 4:63 kr 537,548 kr, 2,534,131 liter skum- och kärnmjölk à 5 öre 128,339 kr. Av övriga inkomster märkes producentbidrag 23,611 kr, utjämningsbidrag 58,090 kr, missväxtbidrag 35,286 kr, diff. missväxtbidrag 44.040 kr, VMC:s prisreglering 9,718 kr, potatiskokning 5,454 kr samt från tvättstugan för hyra och ånga 3,835 kr.

Balansräkningen slutade på 267,214 kr. Medelfetthalten utgjorde 3,50 proc. mot 3,56 året innan. Driftskostnaden pr kg mjölk har utgjort 1 91 öre mot 1,51 året innan. Årets överskott utgjorde 404 kr vilket enl. styrelsens förslag överfördes till reservfonden. Ansvarsfrihet beviljades och balansräkningen fastställdes. Vid stämman förekom inga val.

Fotbolldomareklubb bildas nu i Laholm

ELVA ASPIRANTER GODKÄNDES VID FÖRSTA KURSENS AVSLUTNING.

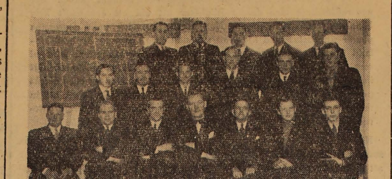

Deltagarna vid avslutningen, sittande från vänster: Carl Claesson, Ösarp, Hugo Nilsson, Våxtorp, kursledare Olle Frisberg, Einar och Wictor Carlsson, Halmstad, Rune Nilsson, Laholm, Tore Nilsson, Laholm, andra raden fr.v.: Stig Viberg, Genevad, Axel Carlsson, Veinge, Tore Eriksson, Våxtorp, Erik Nilsson, Öringe, Genevad, Bertil Larsson, Skottorp, Arne Larsson, Ösarp, översta raden fr. v. Ture Svensson, Laholm, Allan Karlsson, Veinge, Ture Leandersson, Genevad, Algot Nilsson, Ränneslöv, Allan Holmberg, Skottorp.

Hallands Fotbollförbund hade i söndags anordnat examen för de aspiranter som genomgått den första domarekursen i Laholm. Kursavslutningen ägde rum i Lagagården dit kursen även varit förlagd.

Domarekommitténs ordf. hr Einar Carlsson, Halmstad hälsade välkommen och yttrade bl. a. att det var en unik tilldragelse i fotbollförbundets historia med en examen för domare i Laholm. Det är nämligen första gången detta inträffat, och han gladde sig mycket åt att så många hade hörsammat förbundets kallelse till dessa kurser. En av samhällets mest utskällda personer är fotbollsdomaren, men tal. hoppades på att de nybakade aspiranterna inte skulle förtröttas, även om det i början skulle bli lite svårt.

Efter herr Carlssons hälsningsanförande vidtog så skrivningarna där aspiranterna fick ett var sitt formulär med 23 frågor att besvara.

Under instruktör Olle Frisbergs ledning vidtog så muntliga förhör. Här fick aspiranterna flera ganska knepiga frågor. Svaret skulle komma snabbt, det var ej tillåtet att använda för lång betänketid. Som bisittare åt Olle Frisberg deltog från domarekommittén Einar Carlsson och Viktor Carlsson.

När examensförhören var över samlades alla deltagarna till en enkel festlighet. Här avtackades instruktör Frisberg av E. Carlsson för det goda arbetet han nedlagt till fromma för fotbollen i Halland.

Rune Nilsson, Laholm, tackade Frisberg å deltagarnas vägnar för den kamratanda som hela tiden präglat kursen.

På förslag av herr E. Carlsson beslöts att bilda en domareklubb i Laholm och till interimstyrelse valdes Rune Nilsson, Laholm, sammankallande, Ture Svensson, Laholm, och Allan Karlsson, Veinge.

Kursen har genomgåtts av följande som även godkändes som aspiranter: Tore Eriksson, Hugo Nilsson, Våxtorp, Allan Holmberg, Bertil Larsson, Skottorp, Arne Larsson, Carl Claesson, Ösarp, Stig Viberg, Ture Leandersson, Genevad, Algot Nilsson, Ränneslöv, Tore Nilsson, Laholm, Axel Karlsson, Veinge.

Dessutom har följande äldre domare genomgått kursen: Erik Nilsson, Öringe, Rune Nilsson, Laholm, Allan Karlsson, Veinge och Ture Svensson, Laholm.

Sydhalländsk fotboll

På söndagen rullade läderkulan för fullt i södra Halland. Det börjar bli vår i luften och det gäller att känna på vårformen. Och den rapporteras vara bra på alla håll. Sammanlagt spelades inte mindre än åtta matcher om man räknar med Laholms Bollklubbs gästspel nere i Förslövsholm. Denna och Laholms IF:s match i Knäred behandlades i gårdagens tidning och som vanligt återkommer vi till de andra matcherna i dag.

Några större nyheter på det sydhalländska fotbollsfirmamentet kunde inte inregistreras. Det enda skulle i så fall vara att spelareflykten från Laholms Idrottsförening börjar bli betänklig. I Knäred ställde sålunda laget upp med mest juniorer och B-lagsspelare och i Ränneslöv och Skottorp återfanns några av de gamla stöttespelarna. Någon nytta av dessa torde de nya lagen inte få i vår, då samtliga är låsta för LIF över hela vårsäsongen.

HISHULT VANN LÄTT i Våxtorp och resultatet 4—1 var snarare för litet än för stort. Spelet blev aldrig av någon högre kvalitet och det var mest planens fel. Denna var nämligen ytterst sur och tungsprungen och blev efter hand mest en enda lervälling. Alltsomoftast fastnade bollen i gyttjan framför mål och då förstår man att det inte var så roligt att spela. Hishult tog ledningen genom hy. Åke Karlsson och sedan brände Hishult en straff. Halvlek ingick sålunda med 1—0. Hishults andra mål svarade hi. Östen Nilsson för och det tredje gjorde vy. Bruno Johnsson. Fem min. före full tid sprang Åke Karlsson in det fjärde och strax före full tid fick Våxtorp sitt tröstmål genom hy. Hishults lag var jämnt och bra medan målvakten Herbert Kristiansson och centerhalv voro de klart bästa i Våxtorp.

STORSKRÄLL I VEINGE blev det riktigt ordentligt. Motståndare voro Skogaby Bollklubb, som trillade dit med inte mindre än 11—1. Resultatet var emellertid i högsta laget och Skogaby hade gott varit värda ett par mål till. Så dåliga som siffrorna visar var laget inte. Men den blöta och mot slutet uppsprungna planen gjorde det svårt för spelarna och det var tydligen Veinges större rutin, som fällde utslaget. Målgörare var vy. Olle Andersson 2, vi. Anders Andersson 3, hi. Helge Karlsson 2, hy. Egon Bengtsson 2 och hh. Ingvar Karlsson 2. Skogabys mål kom vid ställningen 6—0 och gjordes av vy. Rune Bengtsson.

SKOTTORP FÖRLORADE efter en synnerligen jämn kamp mot serieledaren i div. II BK Start, Halmstad och det knappa nederlaget får i själva verket anses vara en framgång. Starts vinst var ingen direkt orättvisa, men det kunde lika gärna blivit oavgjort. Det är tydligen den intensiva träning, som Skottorp bedrivit mest hela vintern, som nu börjar bära frukt och alldeles otänkbart är väl inte, att Skottorp kan göra Genevad äran stridig om seriesegern. I hemmalaget uppenbarade sig två av Laholms IF:s spelare Villy Hageltorn och Gunnar Pettersson. Den förre prövades i en halvlek men gjorde intet vidare märkvärdigt medan Gunnar Pettersson gjorde en mycket bra match både som högerback i första och centerhalv i andra halvlek. Skottorp tog ledningen men Start kvitterade och ledde med 2—1 i halvlek. Ett av dessa mål tillkom på straff för hands. I andra halvlek stod det 3—3 när en kvart återstod men så fick Start först ytterligare en straff och sedan en frispark på strafflinjen och båda slogs i mål. Sedan var det förkylt för hemmalaget. Skottorps mål gjordes av cf. Segerström, vi. Anders Karlsson o. hy. Jerker Karlsson. Närmare hundratalet personer tittade på och god domare var Allan Holmberg.

GENEVAD LEDER säkert div. III och tycks med liv och makt gå in för att behålla serieledningen och gå upp i div. II. Något annat kan man inte tyda den energi och framåtanda som laget hittills visat i år. Ett flertal träningsmatcher ha redan avverkats med gott resultat och i söndags fick Trönninge bita i gräset med ej mindre än 6—2. Första halvlek var jämn men i andra tog Genevads bättre kondition ut sin rätt och Trönninge hade inte mycket att säga till om. I det segrande laget märktes främst målvakten Danielsson och vh. Hilding Hafström medan Trönninges bäste var vy. Larsson. Genevads mål gjordes av vi. Sven Karlsson 2, vy. H. Fogelberg, hi. Hans Uno Johansson och hh. Gunnar Andersson. Dessutom gjorde Trönninge ett självmål. Trönninges båda mål gjordes av cf. Rune Nilsson.

SENSATION I ÖSARP blev det genom att hemmalaget vann sin första (?) seger sedan föreningen bildades. Det var Snöstorps IF som fick bita i gräset och segern kom att lyda på 4—3 efter 1—1 i halvtid. Resultatet var rättvisa och kunde ha blivit betydligt större, då Ösarp låg över mest hela matchen. Vilket bådar gott för kommande seriematcher. Visserligen torde inte Ösarp ha så mycket att hämta i årets serie, men det kommer väl fler år. I Ösarp var försvaret bäst och där märktes särskilt vb. Knut Persson o. ch Stig Svensson. Men hela laget var till sin fördel och samspelet gick bra om än oträningen lyste igenom. John Jönsson gjorde två mål, Anders Andersson ett och dessutom var Stig Hellström upphov till det fjärde fast det till sist blev självmål.

KORNHULT SPELADE BRA i Ränneslöv, förvånansvärt bra till och med. Det var gnista och framåtanda över hela gänget och det var tydligt, att den sydhalländska fotbollens sista skott ingalunda kommer att dö sotdöden utan kommer att frodas och blomstra. Laget förmådde visserligen inte rå på Ränneslöv som vann med 3—1, men höll spelet väl uppe i första halvlek av den en timma långa matchen. I halvlek stod det 1—1 men sedan tog Ränneslövs bättre kondition och fotbollskunnande ut sin rätt. I Ränneslöv debuterade LIF:s förre högerytter Gösta Hansson och han gjorde en mycket god insats, men bäst i laget var femtonårige Bertil Bengtsson, som på vänsterhalvbacksplatsen gjorde en mycket god insats. Ränneslövs mål gjordes av Karl Jonsson, Arne Jönsson och Stig Persson och Kornhults av centern Tage Karlsson. Planen var synnerligen dålig och liknade mest en lervälling.

Cel.

Stockholm inte det eldorado landsortsungdomen ofta tror

Inflyttningen från landsorten till Stockholm har avsevärt stagnerat de senaste åren, men ännu söker sig sex à sjutusen landsortsungdomar årligen till huvudstaden, enligt de sociala institutionernas beräkningar. Stockholms stads ungdomsbyrå varnar på det bestämdaste från att resa till huvudstaden på de lösa boliner som nu tyvärr allt för ofta är fallet.

— Ungdom, som önskar resa till Stockholm, uppmanas att först kontakta närmaste arbetsförmedlingskontor, vilket sedan i sin tur kontaktar oss, säger man på Ungdomsbyrån. Går man den vägen kan man klara sig i Stockholm — om man har tur — och slippa de mångahanda besvärligheter, som eljest möter vid ankomsten hit.

Men huvudparten av den inflyttande landsortsungdomen går tyvärr inte denna förnuftiga väg. Många ungdomar kommer till Stockholm utan bostad, utan arbete, utan släkt eller bekanta, och med ett startkapital om tjugofem—trettio kronor. Det räcker, om man lever sparsamt, för på sin höjd ett par, tre dagars uppehälle.

— Logifrågan är den mest brännande för den inflyttade ungdomen, fortsätter man på ungdomsbyrån. Ett privatrum står knappast att uppbringa: de privata rummen betingar dessutom en hyra av mellan etthundra—etthundratjugofem kronor i månaden. Ungkarlshotellen tar inte mot gäster under tjugoett år; de ungkarlshotell, som sorterar under kommunal regi. De många små privata hotellen och resanderummen är mindre nogräknade. Där stuvar man utan vidare in unga oerfarna pojkar i rum med tre fyra logerande, ofta av utpräglad lösdrivaretyp. Att kontakten inte är lycklig för de unga säger sig självt. Men en avgift av fyra—fem kronor pr dygn är trots farorna, och den obefintliga komforten, det vanliga på dessa ställen.

Huvudstaden är dyr att leva i

I Hallen till Stockholms Centralstation, vid Vasagatan, finns en Social Råd- och Hjälpbyrå, dit de unga kan vända sig vid ankomsten till Stockholm och få anvisning på en hygglig bostad för åtminstone de första nätterna. Men de flesta unga hittar inte hit. Dessutom vill de helst klara sig själva. De kommer bländade av Stockholm, som för dem är nöjena och ljuset. Alla varningar till trots känner de sig självsäkra. De ska inte råka ut för det elände, som blivit så mången av de inflyttade ungdomarnas bittra lott.

— Stockholm är långt ifrån det eldorado landsbygdsungdomen ofta tror i sina heta storstadsdrömmar, säger man på Yrkesrådgivningsbyrån. Även de som lyckas få ett arbete och en bostad upptäcker snart att den drömda glansen endast existerat i deras fantasi. Stockholm är en dyr stad att leva i. Lönerna kan visserligen förefalla betydliga jämförda med hemorternas förhållanden. Men sedan de månatliga utgifterna ordnats; hyra, mat, tvätt, kläder etc. gör man oftast den obehagliga upptäckten att man får betydligt mindre över för egen del än där hemma, där man hade föräldrahemmet att falla tillbaka på.

Möjligheterna för den icke yrkesutbildade landsortsungdomen att erhålla arbete i Stockholm är betydligt mindre nu än för ett par år sedan. Diversearbeten, cykelbudsplatser och liknande är vad som närmast står den icke specialutbildade landsortspojken till buds. Och att arbeta som cykelbud fordrar att man känner stan. Till sist är man angelägen att ge rättvisa åt den kvinnliga delen av den inflyttade ungdomen. Flickorna har tidigare i regel klarat sig bättre än pojkarna. Flickorna är ambitiösare; de sköter bättre om sig, håller sig mer på sin kant.

Besvikelse i stället för frihet

Stockholms socialvårdande institutioner kan dra fram många exempel, som bekräftar de faror och svårigheter som möter den inflyttande ungdomen under den första tiden i Stockholm. I regel vill man känna sig för de första dagarna; lära att hitta i Stockholm, innan man på allvar söker ett arbete. Det ställe, som blir centralpunkten för de nyinflyttande och dit de i första hand lär sig hitta är centralstationen. Där kommer man lätt i slang med mindre önskvärda element. Man är ensam. Ensamheten tynger. Man har inte den moraliska motståndskraft, som man skulle haft om man haft hem eller vänner och anhöriga bakom sig. Det bär utför. De slantar man medfört vid ankomsten till Stockholm är snart slut. För att hålla svälten på avstånd börjar man pantsätta kläderna. Därmed är man kommen riktigt i utförsbacken. För att söka arbete fordras att man är välklädd. Hem vill man inte resa — inte sedan man råkat i misär. Nu kommer man kanske — om man har tur — i kontakt med Ungdomsbyrån. Hur annorlunda kunde inte allt ha tett sig om man kontaktat byrån i tid?

Många kommer till Stockholm för att vinna den frihet, de inte ansåg sig åtnjuta i föräldrahemmet. Besvikelsen blir ofta den optimistiskes lott. Han, eller hon hamnar på ett hyresrum, där rökning är förbjuden, där man aldrig få ta emot besök, där man känner sig illa sedd... en inkräktare, nära nog. Ljusen bländar, vid den första ankomsten till huvudstaden, men bakom Vasagatans bländande fasad gömmer sig mycket av elände. Utan att förfalla till några svartmålningar torde man nog kunna säga, att landsortsungdomen, åtminstone i dagens läge, gör absolut klokast i att ställa sina stockholmsplaner på framtiden.

Hitler-kavalkad på film kommer

Inom den närmaste tiden blir det enligt vad HT erfarit svensk premiär på en autentisk film om Adolf Hitler och Eva Braun. Den är sammanställd av ett stort antal filmrullar som den amerikanska armén fann i Hitlers privatarkiv i Berchtesgaden, och dessa klipp har sammanfogats med journalbilder på så sätt att det hela bildar en historisk kavalkad, ett Det tredje rikets historia. Även av övriga nazistpampar ingår det unika filmbilder, som hittats i privata tyska arkiv. Det är Rosenbergs filmbyrå som lyckats förvärva denna amerikanska film av stort dokumentariskt intresse. Dess originaltitel är Will it happen again?

Markarydsortens konsumentförening

höll på söndagseftermiddagen ett talrikt besökt årsmöte på Järnvägshotellet.

Styrelsens berättelse, för vilken vi tidigare redogjort, lades med godkännande till handlingarna o. ansvarsfrihet beviljades. Årets överskott beslutade man fördela enligt styrelsens förslag. Styrelsearvodet bestämdes till 500 kr. och rivesorsarvodet tilll 130 kr.

F. d. trafikbiträdet K. E. Sjödin och hr Paul Wall avsade sig nytt ledamotskap i styrelsen på grund av ålderskäl och i deras ställe invaldes stenhuggare Adolf Svensson o. snickare Nils Svensson. I styrelsen omvaldes fattigvårdsordf. Janne Jönsson, Göshult.

Revisorer blevo fabrikör Karl Melin och hr O. Bengtsson.

Till medlemsråd för butiken i Timsfors återvaldes hr Axel H. J. Nilsson, fru Frida Nilsson och fru Märta Kristensson. Medlemsråd för butiken i Råstorp blev Bror Svensson, Hardin Andersson och Georg Olsson.

Efter förhandlingarna följde ett kåserande föredrag av distriktschefen i Henkelbolaget Ossian Gyllander, Malmö, som på ett verkligt spirituellt sätt demonstrerade och beskrev de tvättmedelspreparat denna firma tillverkar och försäljer. Framställningen mottogs med livligt bifall. Efteråt ordnade hr G. en trevlig frågesport mellan ett lag damer och ett lag herrar, varvid damerna segrade med 25 poäng mot 19.

Musikanter ur Stardusts orkester förhöjde stämningen med verkligt god musik och alla närvarande bjödos på kaffe av föreningen. 160 medlemmar hade infunnit sig till årsmötet. Riksdagsman Andersson uttalade ett tack till medlemmarna, de avgående styrelseledamöterna, styrelsen i sin helhet samt personalen för visat intresse och utfört arbete.

Markaryds Bio

spelar på tisdag och onsdag ”Älska mej, odjur” med Danielle Darrieux och André Luguet i huvudrollerna. En trevlig film där söta Danielle Darrieux sveper genom som den ystraste vårbäck, betvingande männen antingen med en skarpladdad revolver eller med ett frikostigt blottat ben.

Eldsberga

Kyrkojord och orgelläktare inför kyrkofullmäktige i Eldsberga.

Kyrkofullmäktige hade extra sammanträde på söndagen under hr Manne Johanssons ordf.-skap. Dir. J. Tschudi, Genevad, hade ansökt om att enligt par. 51 i arrendelagen få förlänga arrendet av kyrkojorden Elestorp 8.1 i Tjärby socken. Fullmäktige avslog ,enär paragrafen ifråga ej ansågs tillämplig i detta fall.

Kommittén för underhandling med dir. Tschudi om försäljning av kyrkojorden hade anmält att den anlitat advokat för att komma till rätta med dir. Tshcudis enligt fullmäktiges mening egenmäktiga förfarande med ifrågavarande jord. Kommitténs handlingssätt godkändes av fullmäktige.

Frågan om ändring av orgelläktaren i kyrkan föranledde en stunds meningsutbyte. Enligt länsarkitektens förslag skulle läktaren utbyggas.

Hrr Petter Andersson och Verner Bengtsson ifrågasatte nödvändigheten av utbyggnad, då enligt förslaget om ny orgel denna ej skulle ta större utrymme i anspråk än den gamla. Resultatet blev att hrr Andersson o. Bengtsson utsågs att tillsammans med kyrkorådet, en orgelbyggare, länsarkitekten och riksantikvariens ombud framkomma med förslag om orgelns placering varefter beslut kommer att fattas på majsammanträdet.

Laholms Boxningssällskap.
Träning i kväll kl. 19.

Ösarps B. K.
Träning i kväll kl. 18.

På BIO

Vallberga Biograf

ger onsdag ”Smålänningar”, ett trevligt lustspel om moderna smålänningar och deras äventyr i Värnamo och Stockholm. I rollerna Sigurd Wallén, Sture Lagerwall, Thor Modéen och Sickan Carlsson.

Våxtorpsbiografen

ger torsd. kl. 6 ”Tant Grön, tant Brun och tant Gredelin”.

Kvällens program upptar ”Under skilda fanor”. En strålande äventyrsfilm med Ronald Colman, Claudette Colbert m. fl.

Getingebo fick ben avsparkat under slagsmål.

Benet avsparkat fick en getingebo i 30-årsåldern, som råkade i slagsmål utanför Medborgarhuset i Getinge på lördagskvällen. Den skadade fördes i bil lasarettet i Halmstad, där han fick stanna.

Uppträdet ägde rum strax innan dansen slutade i Medborgarhuset på lördagskvällen. Getingebon, som var spritpåverkad, råkade i dispyt med en nykter halmstadbo. Innan någon riktigt hann se vad som hände låg getingebon på marken med ett komplicerat benbrott. Den skadade lär själv ha uppgivit att hans antagonist sparkade honom på benet så det gick av, men halmstadbon nekar till att ha sparkat.

Laholms IF.

Samtliga fotbollspelare samlas vid Idrottsplatsen i kväll kl. 17.45 för träning. Tränare leder. A-laget har match fredag. A- och B-lagen har matcher söndag.

Veinge IF.

Samtliga fotbollspelare tränar i kväll 17.45. Samling vid stationen.

Revanschmatch i bordtennis Vallb.-Hishult

Vallberga BTK, som nu återupptagit sin verksamhet, spelar sin första hemmamatch i kväll i Vallberga Föreningshus och möter därvid Hishults AIS. Hishult har i år tagit upp bordtennisen på sitt program och man har fått fram ett synnerligen jämnt och välspelande lag, som bl. a. besegrat Knäreds IK två gånger och i förra veckan fick Vallberga BTK se sig slagna av Hishult. Matchen, som spelades i Hishult, var emellertid en synnerligen jämn historia och matcherna bjöd överlag på verkligt bra bordtennis. Den gången blev det 6—4 till Hishult och nu går Vallberga in för revansch och var säker på att det kommer att bli en rafflande match. Den tar sin början kl. 19.

KVALMATCER I HANDBOLL.

Till div. I:

IFK Malmö—Karlstads BJK: 13—5.

Karlstad vann första matchen, varför det blir omspel på neutral bana.

Till div. II, södra:

IK Wargo—Örnen: 11—7.

Örnen vann första matchen, varför det blir omspel på neutral bana.

Laholms BK.

Samtliga fotbollspelare samlas vid idrottsplatsen i kväll kl. 18,00 för träning. Både A- och B-lag har matcher på fredag. Obs. plats och tid.

Nytt och flytt

Dagens namn:
VIKTOR.
Solen går upp kl. 6,12 och ned kl. 18,28.

Morgondagens namn:
GERDA.
Solen går upp kl. 6,09 och ned kl. 18,30.

Dagens dikt:

Havet är stort, evigt och stort,
traderna äro blott linjer
dragna för bröds skull från granarnas land
till sydkustens palmer och pinjer.

Duva Columba, Columba Kap,
stanna i taffelbergsstaden!
Gläds att du inte föddes gå
ostasiatiska traden!
(HARRY MARTINSON.)

Atombombsfoxtrot

Tioårige Donald Toanski kanske blir Tin Pan Alleys yngste schlagerkompositör i år. Musikförlaget Chopin Music Co har köpt unge Donalds schlager "Atombombsfoxtroten" och förutspår stycket en lysande framtid.

Donald vill bli konsertpianist liksom sin bror, 14-årige Zenon, som redan framträtt på Carnegie Hall.

— Du, Putte, du gillar ju Rita Hayworth?

— Då lögn. Har hon påstått det?

— Den nya maskinskriverskan är värd sin vikt i guld. Semestertiden är över och ingen av herrarna har begärt ledigt än!

Replik

Vid Verdandis stora veckosluts-kurs i Tollare bad föreläsaren, Elis Flodh, de som inte trivdes med sitt arbete att räcka upp en hand. Bland dem som räckte upp en hand var affärsbiträdet Signe Andersson. När föreläsaren frågade varför hon inte trivdes, sade hon:

— Jag trivs bra med själva arbetet. Men det är olustigt att så många kunder kommer i sista ögonblicket. Det gör att man aldrig får gå hem i rätt tid.

— Vi lovar att bättra oss om ni lovar att föra ett mera funktionalistiskt bohag i marknaden, sade föreläsaren.

— Bolaget blir inte bättre om ni dröjer till klockan 18,00, svarade Signe.

— Nej, naturligtvis inte. Men när man tänker på hur obekväma bäddmöbler ni pränglar ut, så är det klart att man drar sig i det längsta, sade Flodh.

— Kan du förstå varför jag inte hörde väckarklockan i morse?

— Ja, det var inte så konstigt, för den ringde klockan sex, och du kom inte hem förrän halv sju.

— Pappa, ligger björnarna i ide hela vintern?

— Det har jag tyvärr aldrig märkt, min gosse.

Samma öde

Det kom fram en schabbig tiggare till en man på gatan och sade med hjälplös och utpinad röst:

— Snäll herrn, hjälp en arbetslös. Jag är gift och har sett bättre dagar...

— Ja, det har väl alla som är gifta, svarade den andre och fortsatte sin väg mot hemmet.

Tvillingbröder bytte tvillinghustrur

Under kriget gifte sig i Berlin tvillingbröderna Rudi och Wolfgang med tvillingsystrarna Ruth och Margot. De båda unga männen liknade varann fullkomligt med något litet märke på kroppen, som avvek från likheten, och de båda unga fruarna hade ett födelsemärke under det vänstra och det högra ögat. Men det var också den enda avvikelsen.

Då Rudi kom tillbaka från krigsfångenskapen 1948 var hans hustru borta, men han återfann svägerskan Margot, som han flyttade ihop med. Efter ett år födde hon en son. Så hände emellertid att både Ruth och Wolfgang kom tillbaka till Berlin, och nu var förvirringen fullständig. Det vanskliga problemet fann emellertid sin utmärkta lösning, då de fyra beslöt dubbel skilsmässa och nytt dubbelbröllop. Och nu är sammansättningen sålunda Rudi och Margot och Wolfgang och Ruth, och världen går vidare.

ÄLVEN

Berättelse av EMIL BÖNNELYCKE

ÄLVEN VID KONGSVINGER var full av timmer. Nedanför stationen och staden var den särskilt bred, och den strömmade ned mot Oslo med all kraft. I ett litet hus på slänten bodde gamle Thomas Lihaug med sin blinda hustru gamla Jonna.

Thomas Lihaug hade varit flottare i sina unga dar, och en bra flottare därtill, och han kunde gott flotta timmer ännu, om han ville.

När våren kom med fågelsång, och milda vindfläktar drog genom dalen, steg nöjesfiskarna av tåget från Oslo och satte stövlarna i den våta mossan mellan fjällen. Gamle Lihaug, som satt på en enkel köksstol med säte av korg utanför sitt hus mellan höga granar, såg dem komma och gå ned mot älven, flockar av ungdomar med grejorna över axeln och ryggsäcken vippande på ryggen. Stackars Jonna kunde inte se de förnöjda och glada ungdomarna. Hon gick ut och in genom dörren och myste med kaffekannan i handen. Det var synd om Jonna, att hon inte kunde se de unga människorna, deras friska kinder, deras flygande hår, deras livliga, glada ögon. Det var ett verkligt skådespel för gamle Thomas Lihaug.

Bland de unga fanns ett mycket vackert par. De var båda två resliga. Han, en ung medicinare från Bygdö, Ragnvald Ofteburg, var väl omkring tjugofem. Hon, en purung sörlandsflicka från Fredriksvaern, Sonja Hoval, var knappa aderton år. De var så upptagna av varandra, att de inte såg den gamle, som hade roligt åt deras oskyldiga förälskelse i varandra. De log och skojade och liksom överöste varandra med komplimanger och var förundrade, hon över att han var så uppmärksam och förtjust i henne och han över att hon var så vacker. Han plockade upp hennes ryggsäck och ordnade hennes fiskedon, och hon sade, att det behövde han inte, för det kunde hon gott göra själv. Men i verkligheten var hon förtjust över att han hjälpte henne. Och hon gladde sig åt hans vackra händers rörelser, medan han virade reven från spöet och såg till att hon inte skulle ha besvär med något.

Gamle Thomas Lihaug satte sig inne i huset vid gavelfönstret. Fönstret var öppet ut mot granarna och en bänk i närheten av huset.

Plötsligt kom Sonja och Ragnvald och satte sig på bänken. Den gamle satt och läste tidningen, då han hörde den unge mannen säga:

— Jag har alltid funnit det här stället vid älven nedanför Kongsvinger vackert. Här är livlig ström, fast det är mycket timmer. Jag tyckte, att du skulle få se platsen.

— Jag är glad för att jag fått se den.

— Är du?

— Ja, min vän.

— Säg: Ja, min älskade.

— Ja, min älskade.

Nu måste Thomas hämta sin hustru. Jonna måste då åtminstone få glädjen av att höra, när hon inte kunde se. Den gamla kvinnan kom genast, när han ropade på henne. Hon satte sig vid sidan av honom vid det öppna gavelfönstret. Hon lyssnade och uppfångade vartenda ord.

Thomas Lihaug tog sin hustrus hand. De lyssnade tyst och intensivt. Det var som satt de och upplevde sin egen ungdomskärlek.

— Hur har du funnit den här platsen? frågade Sonja.

— Jag har så ofta sett den från tåget.

— Vilken massa timmer det är i älven.

— Ja, det ser storartat ut. Det är något hos fjällen på andra sidan, som påminner mig om mitt barndomshem i Numedalen. Varje gång jag kommer hit ut, får jag känslan av att det just är den platsen, där jag skall bo en gång, när jag blir gift och får en liten landspraktik. När man är född mellan fjällen och är van vid sätrarna, kan man inte leva inne i staden. Jag trivs inte i sta'n. Gör du det?

— Jag vill helst leva ute på landet.

— Du är så söt, när du säger det.

Hon log lyckligt.

— Jag kunde sitta här hela dagen med dig, min vän.

— Det kunde jag med med dig.

— Är det sant? Kunde du det?

— Ja, min vän.

— Du glömmer att säga: Ja, min älskade.

— Ja, min älskade.

Hon kysste honom.

— De två gamla, som bor därinne, har jag känt i ett par år. Det vill säga, vi känner inte varandra. De vet inte, vad jag heter, och jag vet inte vad de heter. Jag vet bara, att han har varit flottare här på älven i många år. Bestämt hela sitt liv. De är de raraste två gamla människor, man kan tänka sig. Han är stilig och har helskägg, och sitter gärna här på bänken och röker sin pipa, när vi fiskar.

— Hon är blind. Och grå.

— Är hon blind?

— Ja, men jag tror, hon kan se, vad hon vill, på sitt sätt. På ett mycket vackrare sätt, än vi kan. Jag tycker det skulle vara en underbar tillvaro att leva som de två gamla därinne, det enda riktiga sättet att sluta sina dagar på.

— Jag trodde, vi skulle ner och fiska, sade Sonja.

— Låt oss stanna här en stund till, föreslog Ragnvald. Det är så underbart att bara sitta här hos dig. Tycker du inte om platsen?

— Jo, här är så härligt.

— Det är ju första gången du är här. Jag sitter och tänker på, att vi en gång kanske om många år, skall resa hit ut och minnas, att här satt vi första gången tillsammans, då vi var unga, och så lyckliga, som vi är nu. Därför har vi ingen brådska, Sonja. Lyckans timmar flyger raskt sin väg, vi vet inte hur länge de räcker. Jag vill bara sitta här litet till och tänka på hur lycklig jag är, för att jag har dig.

— Ja, men skall vi då inte börja fiska?

— Nå, så börjar vi väl då.

De sprang i kapp ner till älven och kastade ut revarna. Fjällen på andra sidan tunet och strömmen stod mörkgröna med små snöfläckar. Bakom stod den blåa vårluften, tindrande klar och ren. Där drev en lätt genomskinlig rök från skorstenen bort över hyddorna nere vid floden.

— Du skall inte gå för långt ut, sade Ragnvald.

— Jag skall bara gå ut på en av stockarna)...

— Nej, det tår du inte... Man måste ha övning för att gå på timmer...

Men Sonja hörde inte, utan gick ut på stockarna.

Inne i huset hade gamle Thomas Lihaug rest sig och tittade ut genom fönstret... Han ville ropa ut till den unga flickan, att hon inte skulle gå ut på timret... Men rösten svek honom. Inte ett ljud kom över hans läppar.

Blinda Johanna hade blivit sittande vid fönstret. Plötsligt kände hon något konstigt. Hon utstötte ett skri och lyfte händerna framför sig, som om hon grep tag i någon.

— Vad var det? utbrast hon. Det var någon som föll i...

Ett plask hördes nedanför huset. Sonja hade ramlat i älven. Gamle Lihaug hörde Ragnvald ropa och skyndade ut ur huset, ned till platsen, där Sonja ramlat i... Hon drev redan ut. Ragnvald Ofteberg höll på att stöta ut en kraftig trädstam från stranden. Han stod med en lång, smal stock i handen... Thomas Lihaug tog den ur handen på honom... Han var, trots sin höga ålder, kvickare än Ragnvald kunde fatta. Han gav med stöveln den stora trädstammen en spark, och så vickade len ut från land... han sprang ut på den och styrde ut på strömmen...

Sonja Hoval hade fått tag i en mindre stock och klamrat sig fast vid den. Hon såg Thomas Lihaug närma sig på stammen... Inne på stranden sprang Ragnvald så fort han kunde med strömmen. Nu stötte trädstammen mot ändan av stocken, som Sonja klamrat sig fast vid. Lihaug tvingade den in mot stranden... Sonja höll fast, trots stötarna. Hon såg, att hon kom närmare land... Det var Thomas Lihaugs säkra hand, van vid flottning genom ett helt långt liv, som förde henne in mot stranden. Och hans trippande fötter fick trädstammen att rulla. Liksom ledande stocken, som Sonja höll fast i.

Precis då hon fick mark under sina fötter, grep Ragnvald hennes hand. Han stod i vatten upp över bröstet, ute i älven. Sonja släppte stocken och Thomas Lihaug hoppade i land och kastade flottstaken ifrån sig. Utmattad och genomvåt stod Sonja äntligen åter på land, med fjällets fasta grund under fötterna.

På detta livsfarliga sätt lärde Sonja och Ragnvald känna gamle Lihaug och blinda Jonna. Sonja kom i säng i de gamlas hem, och Lihaug bestämde, att hon skulle hålla sig i säng ett par dagar. Sonja protesterade och Ragnvald var heller inte helt med på det beslutet. Men det blev som Thomas ville.

Ragnvald tog tåget från Kongsvinger station in till Oslo. Man han var liksom hela tiden ute i huset vid älven. Det ville till att följande dag kunna samla sig vid föreläsningarna vid universitetet. I stan gick han frånvarande omkring, handlade litet och väntade att det skulle bli avgångstid för tåget österut. Det fanns ju ingen telefon i huset i Kongsvinger. Hur hade hon det nu?

Från fönstret och sängen, där Sonja låg, kunde hon se ut över älven. En härlig varm sol strålade ner över fjällen. Över strömmen och över staden, ja till och med in till Sonja i sängen. Blinda Jonna behövde inte lägga vedträn i spisen. Det var så varmt i stugan som på en sommardag. Det gröna gräset utanför fönstret lyste friskt mellan stenarna och älven var full av timmer. På bänken därute skulle hon och Ragnvald sitta, när han kom ut och hämtade henne. Hon märkte hur fäst hon redan blivit vid detta hus och denna plats. Hon var förtrolig med varje minsta ting, mossan, stenarna, gardinmönstret, relieferna på spisen, blinda Jonnas aluminiumkaffepanna och gamle Lihaugs pipor. Hon skulle sakna det, när hon kom härifrån. Hon skulle sakna bäcken därute, och inne i Oslo skulle hon gå och tänka, att på den bänken hade hon suttit tillsammans med Ragnvald. Hon skulle sakna den breda älven, fjälen och de små husen däruppe med röken ur skorstenarna.

— Nå, hur är det då? frågade gamle Thomas och drog fram en stol till sängen.

— Jag är alldeles bra nu, sade Sonja och log mot honom.

Det var ljust och vackert i stugan.

De hörde tåget från Oslo komma, och litet efter dök Ragnvald upp, lastad med paket, bröd, bakverk och mycket annat.

— Hur har hon det? frågade han spänt blinda Jonna.

— Fröken är alldeles frisk nu, svarade kvinnan.

Och Ragnvald stormade in i stugan till Sonja, lycklig över att få se henne igen.

På sommaren gifte sig de unga och hyrde de gamlas hus, så att de kunde tillbringa hela semestern vid älven. De gamla flyttade upp på vinden och överlät stugan därnere till Sonja och Ragnvald. Varje år kom de igen och en barnskara växte upp.

Thomas Lihaug, blinda Jonna, Ragnvald, Sonja och barnen blev som en enda stor familj. Varje sommar, när doktor Ofteberg reste ut till Kongsvinger med sin hustru och barn och tog huset vid älven i besittning, flyttade de gamla upp på vinden.

Men de åt alla mål tillsammans och Thomas och blinda Jonna levde och andades bara för familjen Ofteberg.

Thomas eldade medan blinda Jonna dukade. Var och en hade sitt att göra, och ändå var det som om maten lagades, huset sköttes av en hand och en lugn gemensamhet präglade arbetet i det lilla lyckliga huset. Blott när doktorn var på utflykt i fjällen med sin unga hustru fick blinda Jonna en särskild uppgift. Hon passade barnen. Det hennes käraste sysselsättning.

BAKA, BAKA KAKA...

Tusentals intresserade husmödrar har redan bidragit till att få fram ett värdefullt receptmaterial från olika landsändar i den av KF startade stora bakningstävlingen.

Ännu kan inte hela materialet överblickas, men så mycket kan man redan säga, som att det kommit fram recept och redogörelser, som belyser årsrytmen i den svenska brödbakningen. Det är gamla kära släktrecept ända från 1700-talet, från den saftiga skånska surlimpan till de norrländska kornbullarna och kakrecept med lustiga namn, som säkert har gamla släktanor. Så ger bakningstävlingen en levande bild av svensk materiell kultur och samtidigt av familjens liv i samklang med årets rytm.

Tio av de för landskapet mest typiska recepten som granskats av lanthushålls- och skolkökslärarinnor vid Kooperativa förbundets husmodersavdelning, har redan provbakats i KF:s provkök och i den kooperativa bageriskolan på Kvarnholmen. Brödet har fotograferats och man har iordningställt en bildserie, som visas på de demonstrationer, som under den närmaste tiden anordnas ute i landet. Omkring 250 sådana möten planeras, och på dessa får husmödrarna alltså tillfälle att redan nu ta del av tävlingsmaterialet i landskapstävlingen. De bästa recepten går upp i rikstävlingen, för vilken tävlingstiden utgår 1 maj 1949.

FRIA ORD

In memoriam

Johanna Bengtsson, Lundqvist, Knäred.

Vad rätt du tänkt
vad skönt du drömt,
vad du i kärlek verkat
kan ej av tiden härjas,
ty det är en fläkt, en glimt
från det skönas värld,
där Guds kärlek genomstrålar allt.

Lilla Mor!

Inledningsvis ville jag med ovanstående ord tillägna dig, Mor, några tack och minnesord i anledning av att du och jag stodo varandra så nära i hemmet i livet.

Som Mor och son har du och jag varit fästade mycket starkt och beroendefullt vid varandra. Här i livet var vi ju som ett. Vad Du ville, ville jag. Det är ju självklart att kärleken till Dig var lika stark hos de övriga av mina syskon. Ty kärlek kan ju endast med kärlek uppvägas.

Ja, Mor, du hade nu blivit gammal och ålderstigen änskönt Du ibland var mitt uppe som i ett ungt livsmod. Vi bli också snart gamla . Allt åldras ju som står under livets lagar.

Endast ett finns som aldrig åldras utan alltid är ungt och vackert det är kärlekens och andens lagar. De står över materien och förgängelsen, över tiden. Mor, i dig var kärleken till de dina alltid lika ung, till ditt hem, till det som var vårt bästa. Kärleken till mor är därför lika stark om du nu var ung eller gammal.

Men lilla Mor, Du var ung till ditt livsmod. Du var ung liksom förr i din kärlek för oss. Du var ännu ung till att vilja hjälpa till med arbete, vilket ännu i din ålder bestrålades med livslust och kunskap som Du ägde.

Ja, Mor, Du var underbar. Du ville endast ge, inget fordra. Du var tacksam och lycklig i Gud, i vars ord Du betraktade var dag

Mor! Din plats står nu tom, och den kan aldrig mera fyllas av någon annan, utan vi hava nu endast de vackra minnen kvar av Dig ända ifrån våra första barnaår när du lärde oss att ta de första stapplande stegen och ifrån våra uppväxtår och intill nu när du gick bort. Må Din plats här i hemmet och ute i livet få fyllas av dessa vackra minnen av Dig, Mor. Efter Dig lämnar Du ett underbart vackert skimmer av solglans, som kommer att ge ett vackert fridfullt ljus över Ditt kärleksfullt uppoffrande livsverk.

Din trötta kropp har nu fått vila,
och Din ande hem till Gud fått gå.
Där i fullkomlighetens sköna
värld Du Gud fått skåda
i himmelsk kärlek i salighet och ro.
Sv. ps. 538: 2—3 v.

Tack Mor och frid över ditt minne!

Knäred den 18 mars 1949.

Ernst Nilsson.

Markförsäljningarna.

Kammrakollegiet har medgivit lantbrukaren Nils Olsson i Vanstad, Margretetorp, att för 10,000 kr. inköpa prästboställsjorden Vanstad 11:1 om 34,124 km. i Hjärnarps socken.

VECKANS PORTRÄTT:

"Intellektets triumf"

EN VÄRLDSBERÖMD forskare kallade vid ett tillfälle Einsteins relativitetsteori "intellektets triumf". Denna teori inleder nämligen en epok av lika eller större andlig betydelse än det verk Euklides, Galilei och Newton fullbordade.

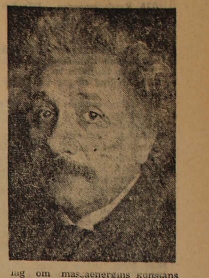

Den store forskaren har i dagarna fyllt 70 år och det kan finnas anledning att som hastigast porträttera honom. Relativitetsteorin, som förskaffade Einstein världsrykte, är också utan tvivel hans största vetenskapliga bragd.

Einstein började år 1905 med den speciella relativitetsteorin, vari inflytandet av den rätlinjiga likformiga rörelsen på de fysikaliska företeelserna granskades. Härvid konstaterades att en "absolut" rörelse är otänkbar, varje rörelse är en "relativ" företeelse. Samtidigt var Einstein tvungen att befatta sig med ett annat fenomen — ljushastighetens oföränderlighet i tomrummet (300,000 km/sek). Den speciella relativitetsteorin söker nu sammanknyta dessa båda antaganden, dvs. satsen om ljusets konstanta hastighet i tomrummet (oberoende av rörelsetillstånd och ljuskälla) och satsen om alla inertialsystems likaberättigande. Med uttrycket "inertialsystems likaberättigande" förstås, att alla fysikaliska lagar är desamma i alla koordinatsystem, som rör sig likformigt i förhållande till varandra.

Den specialla relativitetsteorins viktigaste resultat gällde materiella systems tröga massa och man kom till den uppfattningen att trög massa ej är något annat än latent energi, en konklusion som ledde till Einsteins berömda lag om massaenergins konstans eller ekvivalens.

Ödets ironi har velat att hans namn och hans berömda formel om massans - energins — ekvivalens blev förknippad med framställningen av det sista krigets mest fruktansvärda vapen — atombomben. Men detta var förvisso mot Einsteins bättre vetande och vilja. Med själva konstruktionen av atombomben hade Einstein ingenting haft att göra. Själv framhåller han i boken "En värld oeller ingen":

Atombombens konstruktion har lett till den situationen att alla städer är och ständigt kommer att vara hotade av en ögonblicklig förstörelse. Det råder inget tvivel om att denna fara måste avlägsnas om människan skall göra sig förtjänt av det självvalda namnet homo sapiens." Med andra ord: Homo sapiens, den tänkande människan själv svarar för sitt självvalda öde.

Guds finger

"Om det åter är med Guds finger som jag driver ut de onda andarna, så har ju Guds rike kommit till eder."

Man hade anklagat Jesus för att driva ut onda andar med djävulens hjälp. Jesus hade svarat, att intet rike som kommit i strid med sig själv kan bestå, och om det således var djävulen som drev ut sina egna anhängare, så skulle han därmed taga död på sig själv. Nej, säger Jesus, det är med Guds finger, som han driver ut de onda andarna, och därmed har han visat att Guds rike kommit till jorden.

Kanske har du, som läser detta, en gång du var barn, tänkt på och talat om Guds finger. Barn gör gärna det. De föreställa sig Gud såsom något förfärligt mäktigt och stort, och mena att han med sitt finger kan lyfta de allra största hus. Barnen har ju en barnslig tro.

Du har kanhända vuxit ifrån denna barnsliga tro. Du har andra meningar nu om Gud. Han är inte alls så mäktig och stor för dig utan är egentligen ganska undanskuffad, och talet om Guds finger vill du inte gärna lyssna till.

Nej, det är just detta som är den världsliga människans stora förbannelse, att hon inte vill lyssna till talet om Guds finger. Ingenting står över henne, hon är ensam rådande i hela universum.

Men detta är inte sant. Gud finns där och hans finger styr och ställer, även om vi i aldrig så stor självgodhet säger emot. Guds finger är det som skapat världen, hans finger är det som också skall döma världen. Du kan icke komma ifrån detta finger. Antingen blir det så, att du på en vink av detta finger kommer att ingå i de saligas eviga boningar, eller också kommer detta finger att visa dig bort från allt vad kärlek heter.

Nu har detta Guds finger en makt, som intet annat har, nämligen den makten att kunna driva ut onda andar. Också du och jag har onda andar inom oss, ty satan släpper ingen enda människa fri från sig. Men detta vill världens människa inte gå med på. Det är så fult och omodernt att tala om satan. Kanhända att det är omodernt, men Jesus talar om satan. Han vet, att den stora kampen står mellan honom och satan. Han vet, att satan begärt att få alla människor, och alldeles särskilt alla Jesu lärjungar, i sitt våld. Han vet vad det kostat honom att krossa denna satans makt, så att det verkligen finns en möjlighet för detta Guds finger att driva ut det onda i våra hjärtan.

Därför är den absolut första förutsättningen för att Guds finger skall röra vid dig, den att du ser satans makt i ditt eget hjärta, ja, att du inser vidden av den sanningen, att onda andar där hava sin boning.

Inser du det, ja, då kanske din uppfattning om Guds finger blir litet annorlunda. Då skall du med psalmsångaren ropa: "Sträck ut din hand, Herre". Då ville du ingenting högre än att den starka fadershanden, som också är den milda frälsarehanden sträcktes ut mot dig, och Guds finger driver ut de onda andarna, frestelserna, de onda tankarna och anslagen.

Du, som har ropat efter Guds finger, du vet också, att när Guds finger får driva ut de onda andarna, då har Guds rike kommit till dig. Då lever du icke mer blott i denna världen, utan då är du en medborgare i himmelriket

Så är Guds finger vår enda räddning. Får inte det röra vid oss, så är frälsningen utelyckt. Men får det röra vid oss, då kan intet slå oss tillbaka, ty då hava vi Guds ande.

Gösta Gustafsson

Larssons tjurbörs prövas åter vid avelsdjursauktion

De halländska avelsdjursauktionerna skola omorganiseras enligt vad husdjursnämnden i dagarna beslutat. Nya regler ha utarbetats för hushållningssällskapets avelsdjursförmedling, som hädanefter kan bedrivas såväl under hand som vid offentlig försäljning, börs eller auktionsförsäljning.

Om den offentliga förmedlingen skall fylla sin uppgift måste den förekomma oftare än hittills. Meningen är nu att offentlig försäljning framdeles skall äga rum fyra gånger årligen, i mars, juni, september och december månader och dagarna ha fixerats till andra tisdagen i dessa månader. Närmast kommer emellertid nu att hållas offentlig försäljning tisdagen den 12 april, då den 54:de Halländska avelsdjursauktionen utsatts äga rum i Visningshallen i Falkenberg.

Vid detta tillfälle skall emellertid den omdiskuterade s. k. Larssons tjurbörs ånyo prövas jämlikt det beslut härom som husdjursnämnden fattade vid gårdagens sammanträde sedan man inhämtat säljarnas mening i frågan. Efter den nu verkställda förbesiktningen kommer att å börsen utbjudas 11 st. SRB-tjurar, 12 st. låglandstjurar och 20 st. fargaltar. Man kan räkna med att den dagen kommer det att bli storinvasion i Falkenberg både av djurspekulanter och av intresserade från när och fjärran vilka önska få en inblick i hur börsmetoden fungerar.

Gynna L. T:s annonsörer.

RADIO

TISDAG

Riksprogrammet:

6.15 Vardagsmorgon. Därefter: Grammofonmusik.
6.30 Nyheter och väderlek.
6.40 Landet runt.
6.55 Programläsning. Därefter: Ernst von Dohnányi: Variationer över en barnvisa op. 25.
7.20 Andliga sånger på grammofon.
7.40 Morgonandakt. Pastor Gideon Henriksson.
8.00 Nyheter och väderlek.
8.15—8.45 Skolradions korrespondenskurs i engelska. Ledare: Uno Sondelius.
8.45—9.15 Skolradions korrespondenskurs i engelska.
9.30 Skolradions sångstund under ledning av Elsa Fleetwood.
10.00 English by Radio a) Grandfather's Spectacles. b) Grandfather's Debt. Med kommentarer av Sverker Brorström. (Skolradio.)
10.30 Musik under arbetet.
12.00 Klockspelet i Stadshustornet. Dagens dikt. Därefter: Du minns — inte sant? Carin Swensson sjunger.
12.30 Nyheter, väderlek, noteringar
12.55 Tidsignal.
13.00 Hälsingborgs radioorkester. Dir.: Håkan von Eichwald.
14.00—14.30 Husmorshalvtimmen: Så har vi det. Hemma hos deltagare i pristävlingen Vettigt hemarbete.
16.30 Väderlek.
16.40 Barnens tisdagsserie: Babar, den lille elefanten av Börje Mellwig efter Jean de Brunhoffs barnbok.
17.05 Berömda basister. Grammofonkåseri av Thore Jederby.
17.35 Att skulptera. Samtal med unga konstnärer.
17.55 Hjälp Europahjälpen! Lyssnarnas önskeprogram på grammofon.
18.55 Meddelanden.
19.00 Nyheter o. väderlek. Dagens eko.
19.30 Radioorkestern spelar under ledning av Charles Wildman.
20.05 I vindragarnas härbärge. Minnen från vårt sista skrå.
20.25 Ulla Katajavuori spelar kantele.
20.35 Släktmötet. Versdrama av T. S. Eliot. Översättn.: Karl Vennberg och Caleb J. Anderson. Radiobearbetning och regi: Alf Sjöberg. Personer: Modern — Märta Ekström; Harry, hennes son — Olof Widgren; Agatha, hennes syster — Tora Teje; Mary, den fattiga kusinen — Anita Björk; De två mostrarna — Mimi Pollak o. Renée Björling; De två onklarna — Hugo Björne o. Olle Hilding; Chauffören — Sven-Eric Gamble; Den gamle husläkaren — Olof Winnerstrand; Överkonstapeln — John Elfström; Husan — Marianne Karlbeck; Berättaren — Max von Sydow. Inledande ord av Karl Vennberg. Föreställning av Dramatiska teatern.
22.15 Nyheter och väderlek.
22.30—23.15 Operan genom tiderna: Richard Wagner och allkonstverket. Program av Per Lindfors.

Danska radioprogrammet tisdag.

6.15 nyheter. 7.00 gymnastik. 7.35 grammofon. 8.30 gudstjänst. 12.00 konsert fr. National-Scala. 14.00 för mödrar med småbarn. 14.20 konsert av Odense stadsorkester. 16.20 barnprogram. 16.50 uppläsning. 17.40 föredrag. 18.00 språkundervisning. 18.45 nyheter, aktuellt. 19.15—22.00 Sverige, vårt okända broderland, ett program om svensk musik och litteratur, statsskick, historia m. m. 22.00 nyheter. 22.20 fransk musik. 22.45 uppläsning. 23.10 rysk undervisning.

VARJE SOLSTICKA som tänds i vintermörkret är ett litet bidrag till den riksomfattande "fond" som gör det möjligt att årligen sända tusentals barn till stärkande sommarvistelse.

ONSDAG

Riksprogrammet:

6.15 Vardagsmorgon. Därefter: Grammofonmusik.
6.25 På tröskeln. Råd till husmodern med förvärvsarbete.
6.30 Nyheter och väderlek.
6.40 För yrkesarbetaren: Vad krävs av dagens hantverkare? Ingenjör Harald Södergren har ordet.
6.55 Programläsning. Därefter: Uppe med tuppen.
7.40 Morgonandakt. Pastor Gideon Henriksson.
8.00 Nyheter och väderlek.
12.00 Klockspelet i Stadshustornet. Dagens dikt. Därefter: Kabaretorkestern spelar under ledning av William Lind.
12.30 Nyheter, väderlek, noteringar
12.55 Tidsignal.
13.00 Älgen. Program av Nils Linnman. (Skolradio.)
13.30 Radioorkestern. Dir.: Sven Sköld.
14.10—14.30 Vart skall jag vända mig? Brevlåda för sociala frågor. Anna Lisa Söderblom.
16.30 Väderlek.
16.40 Ingas Islandsfärd. Ingrid Luterkort läser ur en flickbok av Estrid Ott.
17.00 Gretli och Ruedi Egger joddlar och sjunger till Jack Gills tyrolerkvartett.
17.25 På isen på Mjösa, en humoresk av Christian Krohg. Uppläsning av Hauk Aabel (Oslo).
17.45 Grammofonmusik. 1. Uvertyr till »Don Pasquale» (Gaetano Donizetti). 2. Kärleksduett ur »Ottello» (Giuseppe Verdi). 3. Impromptu för harpa (Albert Roussel). 4. Ch'ella mi creda libero ur »Flickan från vilda västern» (Giacomo Puccini). 5. Mazurka D-dur, op. 19 nr 2 (Henri Wieniawski). 6. Dancing nights, vals (Eric Coates). 7. I heard a robin singing (Day-Leonard). 8. Rhythm in F (Einar Hylin). 9. Huldas Karin, schottis (Evert Taube). 10. A little bird told me (Brooks). 11. Favorithambo (Hans Eric Nääs) 12. Mariandl (Lang-Karl-Ewert). 13. Cochabamba, samba (Silvester-Wilson).
18.45 Look and Listen. Samtal på engelska.
18.55 Meddelanden.
19.00 Nyheter o. väderlek. Dagens eko.
19.30 Sanna historier om schlager. Grammofonkåseri av Nils-Gustaf Holmquist.
19.50 Radiotjänsts gosskör sjunger. Vid flygeln: Stig Ribbing. Dir.: Åke Ahlén.
20.10 Filmen och krisen. En diskussion mellan fil. lic. Carl Björkman, dir. Lorens Marmstedt, regissör Arne Sucksdorff och red. Olle Wedholm.
20.55 Enrico Mainardi, Italien, spelar. Dir.: Carl Garaguly.
21.40 Vi och våra barn: Pappa har inte tid nu. Dr Erik Reinius om kontakt mellan föräldrar och barn.
22.00 Riksdagen i dag.
22.15 Nyheter och väderlek.
22.30—23.00 Modern dansmusik.

Danska radioprogrammet onsdag.

6.15 nyheter. 7.00 gymnastik. 7.35 grammofon. 8.30 gudstjänst. 10.35 skolradio. 12.00 konsert fr. Wivex. 14.00 uppläsning. 14.20 operamusik på grammofon. 14.45 pianosolo. 15.05 konsert från Kilden. 16.20 barnens brevlåda. 16.50 uppläsning. 17.40 lätt musik på grammofon. 18.00 föredrag. 18.45 nyheter, aktuellt. 19.20 musik på harpa. 1940 lyssnarnas frågetimma. 20.05 populär konsert av radioorkestern. 21.00 reportage om läslust på landsbygden. 21.20 valstoner från hela världen. 22.00 nyheter. 22.20 föredrag om torsdagskonserten. 22.35 sonat för fiol och piano. 23.10 grammofon.

Våxtorp

En familjefest

kommer, som framgått av annons, att anordnas i Våxtorps bygdegård i morgon kväll. Det är Ränneslövs folkdansgille, som anordnar uppvisning. Programmet upptar vidare uppläsning, kaffeservering m. m.

ALLAN KÄMPE

Filip och Majken av Hall

— Äh, du har inte något namn, du heter bara Lillen!

— Ja men du har ju ett riktigt namn kära du —hädanefter ska vi nog kalla dej för Klas, som du heter, Lillen!

— Se god dag Lillen!

— Förlåt, var det till mej du sa något, pappa?

Basker Ville & Co

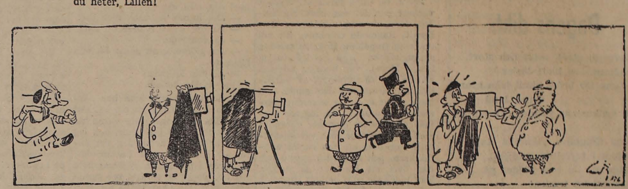

TORSDAG

Riksprogrammet:

6.15 Vardagsmorgon. Därefter: Grammofonmusik.
6.25 Lediga platser.
6.30 Nyheter och väderlek.
6.40 Odling av spånadslin. Föredrag av fil. dr Kåre Fröier.
6.55 Programläsning. Därefter: Grammofonmusik. 1. Radetzkymarsch (Johann Strauss). 2. Kväsarvalsen (Artur Högstedt). 3. På tu man hand, potpurri. 4. Sången, som nynnats av mor, tango (Hauger-Paul). 5. Valse Basque (G. Wittmann). 6. Put 'em in a box, tie 'em with a ribbon (Cahn-Styne). 7. Solitaire (Gerard Tersmeden). 8. Nobody knows de trouble I've seen (arr. Lawrence Brown). 9. Ballscene (Josef Hellmesberger). 10. Impromptu (Emanuel Chabrier). 11. The garden where the praties grow (arr. Liddle). 12. Konsertpolka för två violiner och orkester (Hans Christian Lumbye).
7.40 Morgonandakt. Red. Josef Oliv.
8.00 Nyheter och väderlek.
8.15—8.35 Hemmets magasin.
10.30 Musik under arbetet.
12.00 Klockspelet i Stadshustornet. Dagens dikt. Därefter: Reinhold Svensson spelar gammalt och nytt.
12.30 Nyheter, väderlek, noteringar
12.55 Tidsignal.
13.00 Dansk lektion av Axel Manicus-Hansen. (Skolradio).
13.30 Sju visor av Lars Bondesson. Birger Lensander sjunger och Umedalingarna spelar. (Umeå.)
14.00 Le Loup et l'Agneau och La Cigale et la Fourmi lästa och kommenterade på franska av Denise Naert. (Skolradio; Malmö.)
14.30—14.45 Koppla av! Gymnastik för husmödrar. Elly Löfstrand
16.30 Väderlek.
16.40 Pianokompositioner spelade av Sylvia Blixt.
17.00 Andaktsstund under ledning av komminister Martin Martling. Tema för betraktelsen: »Den som vill komma till Gud ...» Psalmer: 287; 337: 1, 4 (Karlstad).
17.20 Barnens brevlåda.
17.55 Lediga platser.
18.00 Grammofonmusik. 1. Ur »Bolla och Badin» (Albert Henneberg), a) Uvertyr, b) I Drottningholmsparken, aria. 2. Ur Svit för stråkorkester, op. 1 (Carl Nielsen). 3. Frühlingsrauschen (Christian Sinding). 4. Två sånger av Edvard Grieg: a) To brune øjne b) Jeg elsker dig. 5. En längtans vals (Oskar Lindberg). 6. Funiculi — Funicula (Luigi Denza). 7. Valse bluette (Drigo-Melachrino). 8. Little curly hair in a high chair (Tobias-Simon). 9. Resan till Lyckebo (Fryman-Fritz-Gustaf). 10. Green eyes, vals (Katrivanou-Kiousi). 11. Då börjar livets vår, foxtrot (Lasse Dahlquist). 12. Södermanlands regementes marsch (C. A. Lundvall).
18.45 Veckans löpsedel.
18.55 Meddelanden.
19.00 Nyheter o. väderlek. Dagens eko.
19.30 Envar sin egen författare. Resultat av en tävlan.
19.45 Gammal dansmusik av Gustaf Egerstams spelmanslag.
20.15 Fnattiga riddare. En medeltida karusell av Georg Eliasson och Gösta Rybrant. Lekare: Stig Järrel, Gunnar Ohlson, Martin Ljung, Sigvard Wallbeck-Hallgren, Katie Rolfsen, Kai Guilmar, Thory Bernhards och Kvartetten Synkopen. Överlekare: Jerry Högstedt. Underlekare: Radiotjänsts Revyorkester. Dessutom: Tornerspel (referent: Lennart Hyland). Frågerond per telefon. Ledare: Georg Eliasson m. fl. medeltida tortyrer.
20.55 Gösta Nystroem: Sinfonia del Mare (»Tillägnad alla sjömän på de sju haven»). Göteborgs radioorkester. Sopransolo: Ingrid Eksell. Dir.: Sixten Eckerberg. (Uruppförande.) Offentlig konsert.
21.40 Ovanligt. Antikvitetsbod i storskogen.
21.55 På tal om blyghet. Tröst för förläget folk av Gunnar Wersén. Medverkande: Erik Berglund m. fl. (Göteborg.)
22.20 Väderlek.
22.30—24.00 I afton dans.

Knäred

Fastighetsaffär.

Vid offentlig auktion i lördags såldes den dödsboet efter Johanna Bengtson tillhöriga villafastigheten i Knäreds kyrkby till hr Einar Svensson, Blankered, för kr. 14.000.

Knäreds-Revyn

spelar åter upp till en trevlig afton i Knäreds Bygdegård. Det är med glädje man noterar detta, ty de ungdomliga Knäredsamatörerna har spelat sig rakt in i knäredsbornas hjärtan med sin friskhet och spelglädje. Att det finns en del verkliga förmågor kan man tydligt se, t. ex. Ljudfenomenet, som på de två föregående föreställningarna dragit stormande applåder, är utan tvekan en man, som man kan vänta sig vad som helst av. Redan nu visar han upp konster som är av verklig klass, vilket är mer än vad man kan säga om en del artister som har gästat Knäred. Även de övriga medverkande sköter sina uppgifter strålande, såväl komiska som allvarliga inslag utföras med samma bravur. Programmet till torsdagskvällens föreställning kommer med en del nya inslag. Således kommer man att få höra helt nya bitar sjungas bl. a. en egen komposition av "Ljudfenomenet" Åke Gustavsson, som han kallar för "Drömmarnas vals". Även en del nya roliga sketcher kommer att framföras vilket borgar för att kvällen kommer att bli lyckad. Arrangörerna väntar åter fullsatt hus. Biljetter kan köpas i förväg i Sven Svenssons Tobaksaffär.

Båstad

Båstads Mejeriförening

har haft ord. föreningsstämma, varvid gångna årets räkenskaper och förvaltning godkändes. Medlemsantalet är 197 med 1.120 tecknade andelar. Under 1948 har invägts 3.268.259 kg. osk. mjölk för 935.763 kr. samt inköpts 3.210 kg. smör för 14.642 kr. Mjölk och mejeriprodukter har sålts för 936.059 kr. I producentbidrag har erhållits 18.191 kr. och i statl. prisutjämning 146.913 kr. Inkomster och utgifter bal. å kr. 1.120.690 och tillgångar och skulder å kr. 169.544. Andelskapitalet utgör 28.000 kr., reservfonden 14.000. B-insatser 6.662, kapitalfonden 22.413 samt balanserat överskott jämte årets vinst kr. 901:61. På förslag av styrelsen beslöt stämman överföra detta belopp i ny räkning. Medelfetthalten har uppgått till 3,59 proc. och skummjölkspriset till leverantörerna 4,5 öre pr kg. Mjölkpriset vid medelfetthalt har utgjort 28,07 öre pr kg., producentbidraget 0,56 och mjölkskjutsar 1,20 öre pr kg. Leverantörerna har tillgodoräknats för mjölk fritt mejeriet 29,83 öre pr kg. Omkostnaderna ha uppgått till 2,67 öre pr kg. Å skulderna har amorterats 1.000 kr. och å fastigheter, maskiner och inventarier har avskrivits 8.435 kr.

Till ledamöter i styrelsen för 2 år återvaldes nämndeman Alfred Johansson, Nyled, godsäg. Arvid Larsson, Dömestorp, lantbr. Fredrik Johansson, Lya, och lantbr. Rickard Kristiansson, L:a Dömestorp, samt nyvaldes lantbr. Arvid Holmgren, Hunnestorp, efter lantbr. Gustaf Pettersson, Bjärröd, som avflyttat från orten. Till suppl. återvaldes trädgårdsmäst. Bernh. Berg, Dala, lantbr. Ragnar Larsson, Bränneslätt, och nyvaldes lantbr. Bengt Bengtsson, Eskilstorp. Revisorerna, hrr Karl Bengtsson, Eskilstorp, och Gunnar Paulsson, Gräsryd, återvaldes med hrr Oscar Hjorth, Malen, och Albin Nilsson, Hemmeslöv som suppl.

Schack

Ränneslöv slog Laholm.

Ränneslövs schackklubb o. Laholms schackklubb möttes i söndags med vardera ett 10 mannalag varvid Ränneslöv hemförde segern med 6—4.

Resultat vid de olika borden, Ränneslövsspelarna först nämnda:

Malte Pålsson — Thure Andersson ½—½; Elvir Bengtson — Tage Hägerström 1—0: Agne Svensson — Sune Johansson 1—0: Knut Johansson — Kurt Nilsson 1—0: Gösta Persson — Anton Nilsson 0—1; Torsten Nilsson — Gunnar Eriksson 0—1: Folke Nilsson — Thord Bengtsson 0—1; Åke Svensson — Herman Svensson ½—½: Karl Axelsson — O. Kvarnhusen 1—0; Erik Nilsson — A. Hyberg 1—0.

SLU

Södra Höks krets av SLU

anordnar enligt annons tävlingar i skogsgallring och virkesaptering hos Sven Nilsson, Pershult, Våxtorp, på torsdag fm. Eventuellt blir det även demonstration av motorsåg.

Önskar Ni sälja

lantbruk, stadsfastighet, tomt, villa, handelsaffär eller varulager, torde Ni beakta, att vi alltid ha va solida köpare antecknade samt förmedla affärer mot lågt arvode och sunda affärsprinciper.

LAHOLMS INKASS O- & AFFÄRSBYRA.

Tel. 80. MANDER CARLSON. Tel. 80.

MARGRETHE MENKEL

Roman av Emil Bönnelycke

(15)

— Du är en sysslolös pratmakare, sade han. Gör något. Tro på Gud och håll käften. Tiden vill inte veta av förnekare och överlöpare. Vi leva inte på nittiotalet. Eller hur, Veje?

— Nej, svarade Kristoffer och rätade mekaniskt upp sig vid tanken på framtiden. Det ha vi ju kommit överens om.

— Och det skall stå fast! sade Kilde varmt. Annars kunna vi lika gärna gå hem och lägga oss. Om vi inte kunna träda fram som en våldsam reaktion mot all den slapphet och de geniala anlag för den totalaste upplösning som präglade våra andliga fäder, må vi hellre nedlägga arbetet, för att använda dagens stående uttryck. Till arbetet! skall vara vår lösen. Ägna oss helt åt en gränslös utveckling av förmåga och kraft.

Kilde liksom växte, tyckte Kristoffer.

— Inte sant, Veje, är ni inte också en av tidens avgjorda positivister?

— Jo, det är jag. Det är den enda väg vi ha att gå. [illegible] alla andra vägar gå vi under.

Simon Henriks smålog cyniskt. Han konstaterade att han gick tillsammans med två ungdomar.

— Kommer ni med på festen hos direktör Fonning ett par dagar efter konserten? frågade han Kristoffer.

Kristoffer ryckte till. Han sade dämpat:

— Hos direktör Fonning?

— Ja, det kommer mycket folk. Ni med er populära kompetens måste väl få en inbjudning genom Gudmunn, fortfor Henriks. Direktör Fonnings fru är en mycket konstintresserad dam.

Direktör Fonnings fru? Kristoffer tänkte sig om. Det var h o n.

Vad hade fru Fonning att göra i Margrethes hem?

— Ja, sade Kristoffer lugnt, då de stannade vid hörnet av allén. Om ni skaffar mig en inbjudning går jag med.

— Men ni måste ta en dam med er, sade Simon Henriks.

— Jag skall tänka på saken, svarade han och såg bort mot lyktorna.

Då Kristoffer kom hem stod maten på bordet. Fadern var hemma.

— God dag, far, sade Kristoffer lågmält.

— God dag.

Familjen Veje åt. Under tystnad.

— Nu fattas bara Adolph, sade modern.

— Ja, sade fadern.

— Ha ni hört något från Adolph? frågade Kristoffer.

— Inte sedan i fjor jul.

Fru Abel Veje pressade ihop läpparna. Hennes ögon blevo våta av rörelse.

Så snart Valdemar Veje slutat äta gick han in på sitt arbetsrum.

— Gå in till far, sade modern bedjande och försonande till Kristoffer. Tala med honom.

Kristoffer lydde.

Fadern var vänlig men fåordig.

— Har du något arbete? frågade han.

Där stod Valdemar Veje med sitt gråa hår och sin höga, liksom seniga gestalt. Med de fårade dragen och händernas svällande ådror. Hans ögon voro blå av ungdom och energi. Hans tinningar voro vita som snö och ansiktet präglat av värdighet och lugn. Ingen såg på honom vad han tänkte eller kände. Han liknade en ung hövding som bär på sorger utan att kunna sörja. Och som har glädjeämnen utan att kunna glädja sig. Han visste alltför väl vad det hade blivit av hans söner. De ville inte som h a n ville. De trotsade honom med hans eget trots. Han hade för längesedan funnit sig i att det inte blivit något av dem.

Kristoffer upplyste att han höll på att utarbeta planerna till en bok.

— Har du över huvud planer, Kristoffer? frågade fadern.

— Jag tänker mycket på framtiden, far.

— Det gör vi alla. Det är något allmänmänskligt. Och ingen egendomlighet för en särskild människa. Inte heller för dig.

— Jag ämnar förlova mig.

— Det förvånar mig inte.

— Det kommer att förvåna dig att höra med vem.

Modern hade kommit in. Hon ställde sig ett stycke ifrån dem liksom för att vara närvarande vid försoningen mellan hennes kära. Kristoffer såg noga på fadern, men denne sade blott:

— Nå?

— Med Margrethe Menkel.

— Förlova dig? Med Margrethe? utbrast modern.

Valdemar Veje ändrade icke en min.

— Gratulerar, sade han.

Fru Abel Veje stod orörlig, som om hon förfärades.

— Med Margrethe? Med din kusin?

Hon nästan andades fram orden. Hennes blå ögon vände så lätt ut det vita.

— Mor, sade Kristoffer bestämt, låt mig tala med far. Vi ha något att säga varandra.

— Ja, jag skall gärna gå, sade fru Abel Veje bekymrad och stött. Hon gick ut. Vad är det med Kristoffer? tänkte hon. Vad är det nu han vill? Jag vill så gärna hjälpa dig. Men du tar ju inte hänsyn till vad din mor tycker.

— Far, sade Kristoffer, då de blevo ensamma, det är en sak jag måste fråga dig om.

— Nå?

Valdemar Veje såg icke upp. Hans röst var lugn. En viss värld inom honom själv väcktes av Kristoffers ord. Det är d e t, tänkte han kallt.

— Varför besökte du förr fru Menkels hem?

Fadern lutade sig tillbaka i skrivstolen och såg framför sig.

— I det hem som nu är Margrethes? fortfor Kristoffer.

— Varifrån vet du att jag hälsade på där i min ungdom?

— Margrethes mor har berättat mig det.

Valdemar Veje såg hårt på sonen.

— Margrethes mor? frågade han. Känner du Margrethes mor?

— Ja, naturligtvis. Jag har ju varit hemma hos henne.

— Du har många hem, Kristoffer.

— Det vet jag just inte. Det är inte det vi skola tala om.

— Du tar fortfarande ingen hänsyn till att jag har sagt dig att du har ditt hem här?

Kristoffer märkte den vaknande vreden i faderns röst.

— Varför kringgår du min fråga, kära far?

Dessa ord verkade på fadern på ett eget impertinent sätt. Han reste sig plötsligt häftig och irriterad.

— Får jag fråga varifrån du känner Emma Menkel?

— Emma Menkel?

— Ja, Margrethes mor.

— Ja, men...

Kristoffer tystnade. Fadern begagnade sig brutalt av Kristoffers förvirring.

— Du känner alltså inte alls hennes mor, kan jag förstå? Det är redan beklagligt att du står i begrepp att träda in i förhållanden som du endast ytligt känner till. Men det är så likt dig. Du lever i den tron att den gamla fru Menkel är Margrethes mor. Hon är hennes mormor.

Sonen skulle få se att fadern tillhörde en tid, vars människor hade sitt material i ordning. Kristoffer ville göra frågor, men Valdemar Veje sade:

— Jag hoppas du inte har kommit så långt att du har gjort Emma Menkels bekantskap?

— Jag vet inte... Vem är Emma Menkel?

— Det är änkefru Menkels äldsta dotter. Irenes syster. Och Margrethes rätta mor.

— Känner du henne, far? viskade Kristoffer.

— Ja, jag känner henne. Jag vet vad hon har varit och vad hon har blivit. Jag har länge, ehuru med det sinneslugn man efterhand väpnar sig med gentemot mänskliga företeelser, lagt märke till dina strävanden att göra slut på familjens renommé genom bekantskap med människor, som...

— Du kringgår fortfarande mina frågor, avbröt Kristoffer hetsigt. Om jag kunde se orsaken till att du...

— Det behövs inte. Det är du som skall höra på vad j a g säger, och inte tvärtom. Jag har ingen anledning att dölja att jag som en ung man på ett par och tjugo år hälsade på i huset vid banvallen. Under ett p[illegible] sommarmånader för tjugo år sedan. Jag vill inte heller i detta ögonblick förtiga för dig att det var Emma Menkel mina besök gällde.

(Forts.)