LAHOLMS TIDNING

N:R 94. ÅRG. 18. Laholms Tidnings Tryckeri, Laholm TISDAGEN DEN 26 APRIL 1949 Ansvarig utgivare: J. B. Bengtsson Lösnummer 12 öre.

Även Shanghai har fallit

NANKING. (TT — AFP)

Shanghai besattes på tisdagskvällen av kommunistiska trupper meddelar högkvarteret för de söder om Jangtse framryckande kommunistarméerna. Enligt samma uppgift skall kommunisterna stå vid stadsgränsen till Hangchow. Shanghai är Kinas största och rikaste stad.

EN DANSK UTSTÄLLNING öppnades på lördagen i Stockholms Stadsmuseum. Här placeras en gardessoldat modellerad av den kände silversmeden Kaj Bojesen på sin plats.

Borgmästaren general Chen Liang betecknade på måndagen Shanghai som ett starkt befäst citadell, vars garnison ständigt förstärkts med trupper som i "perfekt ordning" dragits tillbaka från fronten. Fästningsverken var bemannade av 19 arméer, och flottan och flygvapnet hade fått order att medverka vid stadens försvar.

Tusentals flyktingar strömmade på måndagen under skyfallsliknande regn in i staden, många medförande sina ägodelar på dragkärror. Flertalet av dem kommer från byar, som förstördes under det japansk-kinesiska kriget och som de nu åter måste utrymma av fruktan för de avancerande kommuniststyrkorna. Utanför flygbolagens och rederiernas agenturer stod de förmögnare stadsinvånarna i långa köer för att få biljett till utlandet. Järnvägsstationerna var överfyllda av folk som försöker komma med tågen till Hangchow.

Några av de ledande industrimännen i staden lär ha lyckats övertyga Shanghai-garnisonens chef om att en kapitulation skulle vara den bästa för alla parter.

Regeringstrupperna uppgavs tidigare hålla på att bilda en ny huvudförsvarslinje, baserad på Hangchow, som nu är direkt hotad.

Moskva litar ej på Kina-kommunisterna.

— Det mest anmärkningsvärda med läget i Kina just nu är den ståndpunkt som intas av Sovjetunionen och västmakterna, skriver den socialistiska tidningen Le Populaire.

Vi har det intrycket att Moskva inte riktigt litar på kommunistchefen Mao Tse-Tung, och Foreign Office tycks ha bestämt sig för att acceptera den kommunistiska segern i Kina som ett fullbordat faktum. Det är möjligt att Sovjet tänker låtsas slå av takten på sin expansion i Europa då utsikterna till penetration i Asien blir mera gynnsamma. Men inte ens för att få berlinblockaden hävd ämnar de västallierade släppa sin främsta strävan ur sikte, d. v. s. att trygga Europa mot en rysk attack.

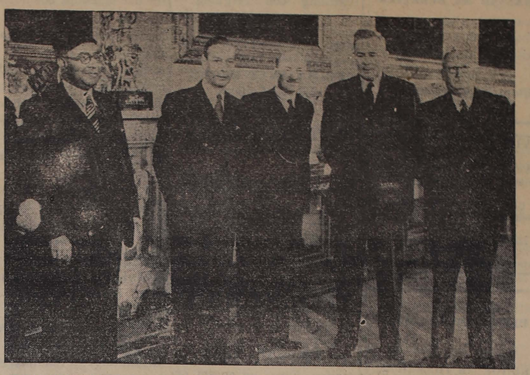

IMPERIEMINISTRAR I BUCKINGHAM PLACE. Kung Georg mot tog häromdagen imperiets premierministrar. Fr. v. Liaqat Ali Khan, Pakistan, kung Georg, Attlee, Chifley, Australien, och Malan, Sydafrika.

Makar omkom när spritkök exploderade

KÖPENHAMN. (TT — RB)

Vid en spritköksexplosion i Köpenhamn på måndagen omkom två personer, en 60-årig konstnär Christoffer Jennert och hans jämnåriga hustru. Det var deras ateljévåning som härjades, och när grannarna ringde på för att höra efter vad som inträffat öppnade konstnären själv med håret i ljusan låga. Han skrek emellertid att man inte skulle tillkalla brandkåren eftersom han själv ämnade släcka branden i våningen. Trots detta ringde man efter hjälp, och när brandkåren kom måste man bryta upp dörren till lägenheten. Både konstnären och hans hustru var då döda, mannen av brännskador och hustrun av rökförgiftning.

Ryssar bortförde kvinna från polska konsulatet i Wien

WIEN. (Reuter.)

Amerikanska polisen rapporterar på måndagen att män i ryska uniformer bortfört en omkring 35-årig, liten och mörk kvinna från polska ambassaden i Wien. Österrikiska poliser, som stod på post utanför ambassaden, såg på söndagen hur en stor gul bil körde fram och tre uniformerade män gick in i huset. Några få minuter efteråt släpade de ut en kvinna, som skrek på hjälp och brottades med männen, som höll fast henne, slängde in henne i bilen och körde bort. Poliserna ingrep inte, men frågade kvinnan vad hon hette. Hon sade sig vara polska, men nämnde inte sitt namn.

Görings yacht vållar trassel i Hälsingborg

HÄLSINGBORG. (TT)

En tullprocess av mera ovanligt slag är under uppsegling i Hälsingborg. Det gäller en liten segelyacht, som på sin tid ägdes av Hermann Göring och för två år sedan såldes av en engelsman till en hälsingborgare. Denne har i sin tur sålt båten till en annan hälsingborgare. Nu har man enligt H. P. upptäckt att någon införseltull på f. riksmarskalkens båt aldrig betalts och frågan är vem som är ansvarig för detta — engelsmannen eller den hälsingborgare som först köpte båten. Den sistnämnde är för övrigt tidigare dömd för olaga varuinförsel. Ärendet vilar f. n. hos t. f. tullfiskal Hedenskog i Malmö.

Härfågel på visit på Gotland

VISBY. (TT)

Den mycket sällsynta hårfågeln, som enligt gammal folktro ansågs förebåda krig, gästade på söndagen Klintehamn, där den i 20 minuter uppenbarade sig i en trädgård. Omkring 1908 häckade hårfågeln i Fröjels socken söder om Klintehamn, men sedan dess har man inte sett den förrän den nu plötsligt visade sig igen

Nytt kommunist-nederlag

KRAMFORS. (TT)

Vid styrelseval på söndagen i Kramfors fackliga centralorganisation besattes samtliga sju platserna med socialdemokrater. Tidigare hade kommunisterna majoritet i styrelsen.

Amethyst-intermezzot

MOSKVA. (TT — NTB)

Intermezzot med de brittiska krigsfartygen på Jangtse kostade kommuniststyrkorna 252 man i dödade och sårade, förklarade Moskvaradion på måndagen. Den brittiska regeringen förklaras bära hela ansvaret för det inträffade.

Försökte skjuta sin hyresgäst - begick självmord

KARLSTAD. (TT)

Ett mordförsök och självmordsdrama utspelades vid 4-tiden på måndagsmorgonen i Skymnäshagen, Höje, Norra Råda. hemmansägare Olle Karlsson försökte skjuta sin hyresgäst, fabriksarbetare Arvid Nyberg, med ett gevär, men efter en vild brottningskamp lyckades den överfallne sätta sig i säkerhet. Ett skott brann av mellan benen på Nyberg, som också fick ett kraftigt slag av gevärskolven i huvudet, då han brottades för sitt liv. När polisen sedan kom till platsen hade Karlsson tagit sitt liv. Motivet till mordförsöket och självmordet är höjt i dunkel

16,000 kronor är borta i Svaneholm

GÖTEBORG (TT)

En förskingringsaffär har enligt GP polisanmälts i Svaneholm. Sedan det visat sig att ett belopp på c:a 16,000 kr saknats i en affär i samhället har saken överlämnats till landsfiskalen i Kinna för utredning. En del personer har varit i förhör och uppges ha erkänt delaktighet.

BERLIN: Den tyska 1400-talsmålaren Lucas Cranachs tavla, S:ta Katarinas bröllop, som stulits från katedralen i Erfurt i ryska zonen den 12 april, har nu återfunnits. Bilden hade skurits mitt uti och av en okänd person erbjudits en tysk konsthandlare. Denne reste till Erfurt och överlämnade tavlan till borgmästaren.

Hemsöktes av offrets vålnad, erkände mord

HELSINGFORS. (TT — NB)

Efter att fyra nätter i rad i drömmen ha sett vålnaden av den 60-årige man som han mördade för två år sedan stod mördaren, den 27-årige Kaino Aaltonen, inte ut längre utan gick till polisen och avlade full bekännelse.

Mordet skedde i slutet av december 1947 i Lappi, där Aaltonen överfallit en man vid namn Grönlund och slagit honom medvetslös med en brädstump för att råna honom. Efter dådet lät han mannen ligga kvar medvetslös i kölden. Då man hittade honom var han alldeles förfrusen och avled senare på sjukhuset utan att ha återfått medvetandet.

Konduktören föll av tåg i tunnel obetydligt skadad

GÖTEBORG (TT)

En 32-årig SJ-konduktör Thorsten Sköld föll på söndagseftermiddagen av ett persontåg på Boråsbanan i en tunnel efter Landvetters station. Då tåget på grund av reparationsarbeten i tunneln framfördes med endast 20 km. hastighet och han dessutom hamnade i en jordhög undkom han i det närmaste oskadd. Olyckan skedde när Sköld, som höll på att ta upp biljetter, skulle gå över plattformen i mörkret. Tåget krängde kraftigt och Sköld kastades av, då grinden till vagnen, som var av äldre modell, inte hade stängts.

GREENWICH: Amerikanska vetenskapsmän samlas nästa vecka på sjökrigsskolan här tillsammans med brittiska ministrar samt armé-, flott- och flygrepresentanter från det brittiska samväldets olika delar till den största flottkonferens som någonsin hållits i Storbritannien i fredstid. Förhandlingarna, som inte blir offentliga, gäller brittiska imperiets position i försvarshänseende och dess möjlighet att föra krig. Därvid kommer man även att dryfta atomkrigföringen.

VÄRLDSMÄSTERSKAPEN I FÄKTNING, som pågått i Kario, har avslutats och här får den svenske lagkaptenen Drakenberg motta sitt andrapris av prinsessan Nazli Shanh.

"Förbundsrepubliken Tysklands" blivande författning är nu klar

FRANKFURT (TT — Reuter).

Slutgiltig enighet om en författning för den kommande västtyska förbundsstaten uppnåddes på måndagen vid förhandlingar här mellan de västallierade militärguvernörerna och sjutton ledande politiker från det parlamentariska rådet i Bonn, som under åtta månaders debatter sökt komma fram till en för de allierade acceptabel grundlag.

Författningen kan efter bonnförsamlingens godkännande föreligga klar vid mitten av maj och i mitten av juli torde Västtyskland ha en egen regering, förklarade den amerikanske militärguvernören Clay, som meddelade att enighet nåtts. Alla motsättningar har övervunnits, fortsatte han, och författningen skall publiceras inom två à tre dagar.

Måndagens lyckade förhandlingar byggde på det kompromissförslag som tyskarna lagt fram dagen innan, två dagar efter de västallierades memorandum med anbud om en friare ram för författningen. Det officiella godkännande som återstår från bonnförsamlingens och västmaktsregeringarnas sida betraktas mest som en formalitet.

Clay presiderade vid förhandlingarna. Två egentliga invändningar restes från allierat håll mot det tyska kompromissförslaget, som hade enstämmiga synpunkter på alla frågor utom religionsundervisningen i skolorna. Från franskt håll ansågs att beskärningen av befogenheterna för det kommande förbundsrådet hade drivits alltför långt i det tyska förslaget. Clay opponerade sig för amerikansk räkning mot en klausul om att förbundsförvaltningen skulle kunna fördela influtna skattemedel mellan delstaterna allt efter behoven där, inte bidragen därifrån. Tyskarna drog sig tillbaka för enskild överläggning, varefter det visade sig att både de allierade och tyskarna gjort eftergifter. Också problemet med religionsundervisningen föreföll att ha fått en tillfredsställande lösning.

Clay förklarade att tyskarna själva får bestämma om valen till ett västtyskt parlament, som enligt önskemålen i Bonn skulle gå i mitten av juli, varpå det ankommer på denna församling att grunda den nya "förbundsrepubliken Tyskland".

— Berlin inkluderas inte i den kommande västtyska staten, men det kan tänkas bli det en gång i framtiden, förklarade general Clay på måndagskvällen. På en fråga om måndagens överenskommelse stänger dörren för fyrmaktsförhandlingar kring den tyska frågan svarade han: Jag tror inte att den ändrar problemet i någon avsevärd grad såvitt det gäller förhandlingar.

Författningsöverenskommelsen kallades av den brittiske militärguvernören Robertson för ett "historiskt skede i relationerna mellan ockupationsmakterna och det tyska folket".

Parlamentariska rådets ordförande dr Adenauer förklarade: Vi måste alla göra eftergifter, vi gjorde det villigt i det tyska folkets intresse.

Kung Leopolds återvändande förberedes

BERN (TT — Reuter).

Konung Leopold av Belgien hade på måndagen ett hemligt samtal med sin bror, prinsregenten Charles, ministerpresident Spaak och justitieminister de Melun. Närvarande var även chefen för konungens sekretariat, professor Pirenne, samt belgiske ministern i Bern, vicomte de Lantsheere. Journal de Geneve, den enda schweiziska tidning, som tros stå i direkt kontakt med kung Leopold skrev på måndagen: Det uppges att konung Leopold ämnar be sin bror upphöra att fungera som regent. På så sätt skulle en ny situation skapas, i vilken konungen, som trots motsägande rykten är övertygad om att hans plikt inte tillåter honom abdikera, kunde hoppas återta sina rättigheter, i varje fall till dess kronprins Baudoin nått tillräcklig mognad.

Samtalet pågick hela dagen med avbrott för lunch. De schweiziska myndigheterna har meddelat, att de blivit underrättade på förhand och ingenting hade att invända mot att konungen på schweiziskt område sammanträffade med prins Charles.

WASHINGTON: Efter regeringens beslut att överge planen på att bygga flottans nya jättestora hangarfartyg säges marinminister Jonn Sullivan ha uttryckt tvivel på om han skall kunna stanna kvar på sin post då hans ställning genom beslutet blivit ohållbar. Sullivan har också uttryckt farhågor för att marinkåren och flottans flygvapen till slut kommer att upplösas.

35,000 kr-kamera och rökverk blev stortjuvarnas byte

GÖTEBORG (TT)

Polismyndigheterna i Lagadalen har enligt ett Ljungbymeddelande till GP alarmerats sedan tjuvar gjort en razzia längs riksvägen från Emmaljunga i Skåne till Toftaholm vid gränsen till Jönköpings län.

I Emmaljunga hade tjuvarna brutit upp en bensinautomat och fyllt tankarna med drivmedel. Längre norrut hade inbrott gjorts i en tobaksaffär i Markaryd, där kassaapparaten samt ett par mindre kassor tömdes och rökverk för hundratals kr stals. I Ljungby gjordes den verkliga storkuppen. Ur en holländsk bil lade tjuvarna beslag på en kamera, värd 35,000 kr. Sista spåret efter stortjuvarna har polisen funnit i Toftaholm, Här hade inbrott förövats i en konsumaffär och här blev bytet ett kassaskrin med nära 3,000 kr, växelkassorna samt en del checker och ransonerngskuponger. Efter denna kupp är tjuvarna spårlöst försvunna.

Röda soldater trängde in i USA:s Nanking-konsulat

WASHINTON (TT — Reuter)

Utrikesdepartementet instruerade på måndagen ambassaden i Nanking att kraftigt protestera hos de kommunistiska militärmyndigheterna med anledning av att kommunistiska soldater trängt in i ambassaden.

Tolv beväpnade kommunistsoldater hade trängt in i ambassadörens sovrum. Ambassadören låg ännu i sin säng när kommunistsoldaterna gjorde sin bullersamma entré. De hotade honom inte, men promenerade omkring i sängkammaren och inspekterade möbler och lösöre medan de fällde yttranden som att det här skall i alla fall tll sist återlämnas till folket, som ju ändå är den rättmätige ägaren. Soldaterna gick också in i andra rum och hotade ambasadpersonalen med sina gevär.

CARTHAGE, TENNESSEE: Tio personer, däribland en hel familj, i en buss dödades vid en kollision på måndagsförmiddagen med ett godståg nära Gordonsville.

Helt kvarter blev ödelagt i Hälsingborg

HÄLSINGBORG (TT)

Branden i industrikvarteret vid hamnen kunde vid tiden på söndagsnatten anses som begränsad, och brandkåren var då fullständigt herre över elden. Då var emellertid hela kvarteret avbränt.

Det enda som räddats ur eldhärden var ett tjugotal lastbilar, tillhörande bl. a. Gamla dragarelaget, medan åtminstone två bilar blev lågornas rov. Av bensinfatsexplosionerna inom brandområdet uppstod väldiga flammor, och rökmolnen spred stora eldflagor vida omkring i staden ända upp mot färjestationen. Endast tack vare att vindstilla rådde kunde en katastrof förhindras, då byggnaderna och hela hamnkvarterens fabriksområden ligger mycket tätt kring brandplatsen.

Ännu på måndagsmiddagen pyrde det bland ruinerna efter jättebranden, där endast de förvridna resterna av järnkonstruktionerna står kvar. Hur branden uppkommit är ännu icke klarlagt,, men man misstänke att den uppstått i någon av de åtta tivolivagnar som var parkerade på platsen och förstördes av lågorna. Dessa vagnar har ofta varit tillhåll för kortspelare. Möjligen kan någon av dessa ha handskats ovarsamt med eld. Beträffande värdet av det brunna är det ännu omöjligt att ange en exakt siffra men troligen rör det sig om cirka en kvarts miljon kr.

Publikhyllning för Paul Robeson vid 2:a framträdandet

STOCKHOLM. (TT)

Paul Robesons andra framträdande i konserthuset på måndagen hade samlat fullsatt salong. Allt förlöpte den här gången utan intermezzon och det hela formade sig på slutet till entusiastisk publikhyllning för hans konstnärskap. Fem gånger blev han inropad och måste sjunga många extranummer. Under uppträdandet fick han två buketter blommor, enligt uppgift från ryska legationen och från kommunistiska arbetarepartiet.

En svensk i Paul Robesons sällskap uppgav att orsaken till uppträdena förra gången var att en rysk sång, som Robeson framförde, utan att han visste om att det var densamma som de ryska soldaterna sjöng vid intåget i Estland. Några estländare på de främsta bänkraderna skulle då ha protesterat, vilket skulle ha utlöst de övriga demonstrationerna då många lämnade konserten.

Paul Robeson reser på söndagen till Köpenhamn.

WASHINGTON: Dr Ralph Bunche lär vara påtänkt som biträdande utrikesminister sedan han nu fullgjort sitt uppdrag som Palestina-medlare. Utrikesminister Acheson har begärt kongressens bemyndigande att tillsätta fyra biträdande utrikesministrar, och dr Bunche anses ha de största förutsättningarna att sköta Fjärran Östernavdelningen eller USA:s förbindelser med FN.

Svartsjukedrama:

Lettisk arbetare sårade hustrun, sköt sig själv

VÄSTERÅS. (TT)

Ett familjedrama utspelades på måndagskvällen i en lägenhet vid Köpingsvägen 61 i Västerås, där en lettisk gjuteriarbetare Arvids Latis med ett revolverskott sårade sin hustru Katarina, varefter han sköt sig ett skott genom huvudet. Han fördes till Centrallasarettet, där han senare avled.

Dramat inträffade vid 20-tiden. Mannen hade som vanligt arbetat i ASEA:s gjuteri och efter arbetstidens slut kommit hem till bostaden. Han hade tagit sin hustru med sig in i ett rum i lägenheten och låst dörren, varefter han utan någon varning drog revolvern, en Waltherpistol, och lossade ett skott mot hustrun, som träffades i halsen. Hon blev dock inte svårare skadad än att hon kunde ropa till grannarna att de skulle skicka efter ambulansen. Innan denna anlände hade Latis skjutit sig i huvudet och fått mycket svåra skador.

Makarna Lathis är 32 år gamla och har två barn, en nioårig pojke och en sexårig flicka, vilka tillsammans med mormodern vistades i ett annat rum i lägenheten. De har varit bosatta i Västerås omkring ett år. Motivet till handlingen är ännu inte klarlagt och polisen har inte kunnat höra kvinnan. Man förmodar emellertid att svartsjuka från mannens sida varit en bidragande orsak till dådet.

Laholms Tidning
Smedjegatan, Laholm.
Dagligt nyhets- och annonsorgan för Laholms stad och södra Halland, Markaryd samt angränsande delar av sydvästra Småland och nordvästra Skåne.
Lösnummer 12 öre.
Redaktör: GUSTAF BERTLAND
Telefoner:
Redaktionen 300
Redaktör G. Bertlands bostad 199
Expeditionen och annonskontoret 299
Annonschef Axel Larssons bost. anknytning ....., 299
Prenumerationspriser:
Helår 19:—, halvår 10:25, kvartal 5:50, månad 2:05.
Annonspriset:
Före text 21 öre pr mm.
Textsida.. 23 „ „ „
Särsk. begärd placering å textsida 25 öre pr mm.
Annonser till första sidan mottagas icke.
Under rubrikerna: Bortappat, Önskas hyra och Platssök. 18 öre pr mm.
Förlovnings-, lysnings-, vigsel- och födelseannonser 6 kronor.
10 proc. förhöjning för annonser inlämnade efter kl. 5 fm. till införande i samma daga tidning.
För hänvisning till och svars emottagande debiteras 50 öre.
PRISFÖRHÖJNING debiteras med 30 procent för annonser beordrade med petitstil.

Dödsfall

†

Vår kära, ankefru

Neta Johansson

född Fredriksson

har avlidit i sitt 90:de levnadsår, i ljust och tacksamt minne bevarad.

Blomstervägen, Laholm den 25 april 1949.

ESTER

Aldrig syster och syskonbarn.

Ps. 22.

Jordfästningen äger rum i Gravkapellet, Laholm, fredag den 29 april 1949 kl. 3 e. m.

†

Min älskade maka, vår kära lilla mor

Lina

* 10/11 1874

insomnade stilla i dag.

Glänningenjö, Laholm, den 24/4 1949.

AUGUST BENGTSSON

Barn

Barnbarn.

För all din strävan
Ditt besvär
Vi tacka dig
Maka och Moder kär.

TACK

För allt deltagande vid min käre makes och vår faders

Hans Petter Persson

bortgång samt för den vackra blomstergården vid hans bår få vi härmed framföra vårt varma tack.

MATILDA PERSSON

Barnen.

Andréns Begravningsbyrå
KISTOR och SVEPNINGAR alla prislägen. Allt ombesörjes
Stortorget, Laholm, Tel. 69.
Sommarbostad Mellbystrand Tel. 69.

Sigfr. E. Anderssons Begravningsbyrå
Gamlebygatan, Laholm.
Kistor, Svepningar
till platsens billigaste priser.
Allt ombesörjes. Tel. 175.

KRANSAR och BUKETTER.
Smakfullt bundna.
Till humana priser.
Kist- och Altardekorationer utföras.
Flora Blomsterhandel.
Tel. 114, Laholm.

VID DÖDSFALL.
Vänd Eder till
Veinge Begravningsbyrå.
Kransar, Buketter, Svepningar och Kistor
till ortens lägsta priser.
Blomsterförmedling till in- och utlandet.
Hämtning från dödsorten ombesörjes.
Veinge Möbelaffär. Tel. 61.

SVENSSONS BEGRAVNINGSBYRÅ
Tel. 54 Ränneslöv
Tel. 68 Vallberga
KISTOR och TILLBEHÖR i alla prislägen.
Hämtningar å dödsorterna.
Allt ombesörjes.

MHF

avhåller årsmöte i Ordenshuset, Laholm, onsdagen den 27 d:s kl. 19.30.

Medl. av Hallands Läkarför.
D:r Diamant
hemkommen.

Ö. Karups SLKF-avd. avhåller möte å Gräsryds café torsdagen den 28 april kl. 7 em.

Styrelsen.

Till salu

Mjölkko, reaktionsfri, till salu. Tel. 34 Stackarp.

Pianodragspel 41—120, 3 kör. 290 kr. GUNNAR GRAN, Växtorp. Tel. 92.

Taktegel, använd, till salu. Tel. 202 Veinge.

Två mjölkkor till salu. Tel. 136 a Knäred.

Ankägg till salu. Tel. 59 Alstorp.

Lediga platser

Kvinnl. biträde, ej under 18 år, erhåller anställning i Hishults ålderdomshem strax eller senare. Anmälan och löneanspråk torde ske till Hishults fattigvårdsstyrelse före den 15 maj 1949.
Fattigvårdsstyrelsen.

Springpojke erhåller plats med omgående i Gunnar Lundbergs Järnhandel, Bästad. Tel. 128.

Målare samt yngling med lust att lära måleriyrket, erhålla anställningar genast. Rune Bengtsson. Tel. 56 Skummeslövs strand.

VÅRFEST

anordnas i **LAGAGÅRDEN** onsdag den 27 d:s kl. 19 av Ahla, Mellby, Köpinge och Veinge klubbodlare. Program: Musik, sång och skämtlekar. Alla hälsas hjärtligt välkomna!

Tvätta mera — det lönar sig. KEMISKT
Låt oss i samband med tvättning och färgning — malsäkra — Eulanbehandla, eller vad det gäller ytterplagg och sportskläder impregnera dem mot vatten.
FIRMA AXEL BROMS.
Tel. 65 Laholm.

Önskas byta
Konstgödningskuponger, kväve, 200 kg. önskas utbyta mot kaffekuponger. Svar till "Byte", Laholms Tidning, Laholm.

Önskas hyra
Möbl. rum önskas hyra av ensam ordentlig herre. Laholms Tidning anvisar.

LT
DEN 23 APRIL.

Palestina och Kashmir

Imperialismen har ofta ansetts som den huvudsakliga krigsorsaken. Efter Lenins broschyr om Kapitalismens sista fas har hans anhängare varit övertygade om att endast imperialismen leder till krig och att all antiimperialism skulle föra oss in i ett omedelbart fredstillstånd. Förenta Nationerna har emellertid under sin kort ta verksamhet haft helt andra krigsorsaker att kämpa med. Sammanbrott av imperialistiska maktbildningar har nämligen också lett till krig, som utan FN:s ingripande kunnat få stor spridning. Palestina och Indien är exempel på hur krig uppstått då imperier tvingats dra sig tillbaka från sina "besittningar".

Till Palestina kom ingen fred, när den brittiska mandatärmakten för snart två år sedan lämnade landet. I stället kom ett långvarigt judiskt-arabiskt krig. Det kan inte med bestämdhet påstås, att kriget var en följd av stormakternas mycket betydande olje- och andra intressen av ekonomisk och strategisk natur. I kraftspelet i Nära Östern har judarna ådagalagt en modernare pionjäranda, större organisations förmåga och större entusiasm än den splittrade, reaktionära arabvärlden. Detta förhållande ledde till konflikter som utmynnade i krig. Och kriget möjliggjordes genom att Storbritannien under sionismens starka tryck avstod från sin imperialistiska överhöghet. FN kunde inte efterträda England som ordningsmakt, då FN inte förfogade över militära maktmedel. Likväl har FN — genom sina utsände från Folke Bernadotte till Bunche — fyllt en icke föraktlig uppgift att alltid hålla vägarna öppna för de kämpande parterna, så att de har kunnat mötas till förhandlingar utan att sätta sin prestige på spel.

I vår på allehanda småkrig rika tid är denna FN:s förmåga att genom medling och förhandlingar kunna begränsa striderna lokalt av oskattbart värde. Vi är ännu inte framme vid "världsstaten" och har inga krafter att trygga freden överallt, varför det tacksamt bör noteras, att FN fungerar som en erkänd medlare och förhandlingsinstans. Freden är visserligen ännu inte säkerställd mellan judar och araber, men dr Bunche anser som bekant sitt uppdrag som medlare av slutat och har överlämnat det åt FN:s förlikningskommission i Palestina.

I Kashmir som i Palestina följdes de brittiska truppernas avtåg av krigshandlingar. För att skapa dräglig politiska förhållanden i det väldiga Indien hade en uppdelning i två stater måst ske. Hindustan och Pakistan. Att detta kunde försiggå i fredliga former får tillskrivas flera faktorer: Gandhis långa kamp för en icke-våldspolitik, nuvarande hinduiske ledaren Nehrus obestridliga statsmannaegenskaper samt Storbritanniens kloka ehuru sena avstående från makten. Lord Mountbattens förhandlingsskicklighet bidrog också till att skilsmässan i det stora hela gick i fridens tecken. Undantagen var Hyderabad i söder och Kashmir i norr.

I Hyderabad ryckte Kongress indien mot all förmodan in under liknande paroller som holländarna (också lika förbluffande!) i Indonesien; folket vore missbelåtet, den inre säkerheten hotad och det ekonomiska samarbetet otillfredsställande. Nehru åstadkom ett snabbt sammanbrott för den bestående regimen i Hyderabad. I Kashmir var läget annorlunda. Där intervenerade Nehru, för att en mohammedansk härskare tyranniserade hinduer, i Hyderabad understödde han ett bestående hinduvälde över mohammedaner! I Kashmir har utom FN även det brittiska samväldets moraliska påtryckning bidragit att lokalisera konflikten, då såväl Pakistan som Hindustan har stannat kvar som fria stater inom Commonwealth — Brittiska Indiens övergång från koloni och kejsarrike till fri medlem i samväldet är en politisk prestation utan motstycke, hedrande såväl för Indien självt som för den brittiska regeringen.

O. Engkvist.

LAHOLM

VÄDERLEKEN:

För södra Götaland och västkustområdet förutses måttlig vind, mulet och tidvis regn, mot kvällen delvis uppklarnande, kyligare.

Inskrivning

av skolpliktiga barn ägde i går rum i Laholm. I staden inskrevs 26 och i Nyby 4, varjämte anmäldes 4 barn födda 1943, därav 3 i staden och 1 Nyby.

Landstingsbeslutet var ej lagligt.

Efter besvär av riksdagsman Gust. Nilsson i Göingegården har regeringsrätten upphävt Hallands läns landstings beslut den 9 september i fjol om inkallande av suppleanter till förvaltningsutskottets sammanträden m. m.

Regeringsrätten förklarar att landstinget icke ägt föreskriva att allenast vissa av suppleanterna skall kallas att — oberoende av förfall för ordinarie ledomot — närvara vid utskottets sammanträden. Vidare måste landstingets beslut om ersättning åt suppleant, som ej tjänstgör för ordinarie ledamot, anses strida mot 43 par. i lagen om landsting. Då landstinget därför genom beslutet överskridit sin befogenhet har regeringsrätten upphävt detsamma.

Goda priser på kronovirke.

I sin årsrapport till domän styrelsen belyser överjägmästaren i Södra distriktet C. Danell hur kronovirket betalas vid fjolårets skogsauktioner. I medletal har det blivit ett pris av kr 26:99 pr kbm. Medelpriset i Hallands revir har varit kr. 25:64.

På upphugget virke, timmer, har priserna överlag stigit i fjol, i genomsnitt med 8—10 proc.

Italienresorna ransoneras.

Ett svenskt förslag att ransonera turistresorna till Italien har enligt St.-T. utarbetats inför de fortsatta handelsförhandlingarna, som börjar i Rom på måndagen.

Förslaget går ut på att de turister, som i fjol fick valuta för italienresa, nu skulle få vänta en tid, medan personer, som inte besökte Italien i fjol, skulle få valuta för resa i år. Hur man sedan skall ordna saken blir bl. a. beroende av utgången av förhandlingarna med Italien och av hur stort kronöverskottet på det s. k. specialkontot blir.

Ung motorcyklist i Halmstad livsfarligt skadad.

19-årige parkettläggaren Jan Erik Ahlström, Halmstad råkade vid 15-tiden i går i korsningen mellan Pilefelts- och Margaretagatorna i Halmstad kollidera så svårt med en personbil att han i medvetslöst tillstånd måste föras till lasarettet. Härifrån meddelade jourhavande läkaren i går kväll att han ådragit sig en skallfraktur samt fortfarande låg medvetslös. Någon överhängande fara för livet ansågs dock inte föreligga.

Ahlström körde med så kraftig fart mot bilens kylarhus på vänster sida att motorcykeln så gott som kom upp på denna innan den föll till marken. Ahlström själv föll i gatan bredvid bilen, men miste inte sansen förrän tillskyndande personer hade släpat upp honom på trottoaren i väntan på ambulansen. Båda fordonen fick betydande materiella skador.

Hallandspotatis till Skåne.

Vid flertalet järnvägsstationer pågår sedan någon tid utlastning av en del av de betydande överskottslager av potatis som finnas i bygderna. Mottagare äro stärkelsefabriker och brännerier i Skåne. Man kan antaga, att det kommer att bli mera fart i sändningarna, när sådden är avklarad och man fått en överblick över vad som finnes att avvara. Utöver dessa sändningar har denna vår några mindre partier gått till Italien.

Vårfest

kommer att anordnas i Lagagården i morgon kväll av Ahla, Mellby, Köpinge och Veinge klubbodlare. Ett trevligt program bjudes. Se annons.

På BIO

Biograferna i Vallberga och Växtorp

spelar denna vecka "Järnridån" med Dana Andrews och Gene Tierney i huvudrollerna. Det är en sensationell och intensivt spännande film som berättar sanningen om det stora kommunistspionaget i Kanada. Den är inspelad där händelserna i verkligheten ägde rum. Det stoff den bjuder på är onekligen laddat. Växtorps-Biograf är upptagen torsdag för annat ändamål, varför ovannämnda film visas fredag i stället.

Familjenytt

FÖDELSEDAGAR:

60 år

fyller i morgon lantbrukaren Hjalmar Nilsson, Lejeby, Laholm.

Jubilaren är född i Kasteberg och är av en känd och aktad odalmannasläkt. Efter att i uppväxtåren ha arbetat på sin faders gård ville han se sig vida omkring i världen och färden ställdes då till det stora landet i väster. Efter att en kortare tid ha stannat i Amerika återvände han hem. Under en följd av år hade han sedan anställning vid Sydkraft. För 25 år sedan inköpte han ett större jordområde tillhörande Lejeby nr 3 där han alltjämt driver lantbruk. Som jordbrukare har han visat sig vara synnerligen duktig. I yngre år var han en mycket intresserad jägare och många harar har fallit för hans säkra skott. Då nu Hjalmar Nilsson ingår i sitt sjunde decennium kan man vara förvissad om att hyllningar från släkt och vänner inte komma att utebli.

HYLLNINGAR:

— På sin 60-årsdag i går blev fru Hilda Svensson, Trälora, Markaryd, föremål för hjärtliga hyllningar från släkt och vänner.

Fru S. är född i Amot och ingick för flera år sedan äktenskap med snickaren Sven Petter Svensson, Trälora. Hon är en mycket arbetsam och duktig kvinna och med makens hjälp har hon uppfostrat åtta barn till goda medborgare i samhället.

DÖDSFALL:

Neta Johansson. I den höga åldern av nära 90 år avled i går fru Neta Johansson, Blomstervägen, Laholm, änka efter framlidne lantbrukaren Per Johansson, som avled i fjol.

Fru Johansson var född i Mellby på den gård, som de båda makarna kom att inneha under en lång följd av år, och som inom parentes sagt innehafts av fru Johanssons släkt i omkring etthundra år. Den bortgångna efterlämnar minnet av en mycket arbetsam och duktig lantbrukarehustru av den gamla stammen.

Närmast sörjande äro fosterdotter, åldrig syster samt syskonbarn.

Mathilda Larsson. På söndagen avled fru Mathilda Larson, maka till framlidne lantbr. och kvarnägaren Edv. Larson, Tönnersa kvarn, 78 år gammal. Närmast sörjande är sönerna Ivar, civilingenjör, anställd vid telegrafverket i Gävle, Erik o. Gunnar som sköter gården och kvarnen, döttrarna Signe, gift med tullkontrollör Olof Hylténcavallius, Malmö, Ingeborg ogift och bosatt i Stockholm och Anna sköter hemmet, samt barnbarn.

BEGRAVNING:

— En högtidlig jordfästning ägde på lördagen rum i Mästocka kyrka, då stoftet efter f. lantbr. Sven Petter Bengtsson vigdes till den sista vilan. Begravningsgästerna samlades i sorgehuset, och före avfärden till kyrkan höll komm. Rydén ett minnestal, som föregicks och avslutades med ps. 119. Under sorgemusik inbars kistan i kyrkan, företrädd av prestaverande lantbr. Robert Hansson och muraremäst. Sixten Risberg. Sedan ps. 552: 1—2 sjungits förrättade komm. Rydén jordfästningen. Från läktaren sjöng organisten, fru Noaksson, Jag är pilgrim, och under det ps. 105: 3 sjöngs, träddde officianten för altaret och sjöng begravningsmässan med antifoner. Akten slöt med ps. 120: 3, och under sorgmusik utbars kistan och sänktes i graven. De anhörigas tack frambars av köpman Birger Johansson. Till sist lyste officianten frid över griften och ps. Sänd, Herre, Dina änglar ut sjöngs. En rik och vacker blomstergård hade ägnats den bortgångnes minne.

— En högtidlig begravning ägde i söndags rum i Markaryds kyrka då stoftet efter änkefru Ingrid Svensson, Ekhult, Markaryd vigdes till gravens ro.

Kyrkoherde Lindstam höll ett vackert griftetal med texten hämtad ur bibelordet "Jag är uppståndelsen och livet", samt förrättade jordfästningen.

Vid graven talade sonen Robert och dottern Signe Karlsson. Landstingsman Alg. Lundin talade för Ekhults byalag och kyrkoherde O. Lindstam lyste frid över griften. En vacker blomstergård hade sänts till graven.

Biograferna

Vallberga Biograf
Onsd. kl. 8 (Barntill.)

Växtorps biograf
Obs.! dagen. Fredag kl. 8
Den sensationella filmen
JÄRNRIDÅN

Torgkonsert på valborgsmässoafton.

Tal till våren av f. borgmästare A. Malmquist.

Enligt gammal god tradition blir det en konsert på Laholms torg valborgsmässoafton kl. 20. Ett tal till våren kommer att hållas av f. borgmästare Axel Malmquist. Dirigent för manskören blir lärare G. Sundgren.

Konsertprogrammet har följande utseende:

1. Längtan till landet (O. Lindblad).
2. Vårsång (J. A. Josephson).
3. Majsång (Been).
4. Vårsång (Prins Gustaf).
5. Opp Amaryllis (Bellman).
6. Hör I Orfei drängar (Bellman).
7. Hej dunkom så länge vi levom (Svensk folkvisa, V. Svedbom arr.)
8. Serenade (H. Kjerulf).
9. Hör oss Svea (G. Wennerberg).

Ysby

Ysby SLKF-avd.

har som framgått av annons möte i Ysby bygdegård i morgon kl. 2 em.

Glöm ej
förnya Eder månadsprenumeration på
Laholms Tidning
Pris kr. 2:05

Engelsk vistra-gabardin

har åter inkommit i färger: blå, röd grön, beige samt gul.
80 cm. bred .. 4:50

Vistra-dupion

smårutig, i en mängd färgställningar
70 cm. bred .. 3:80

Texons

Brogatan,
HALMSTAD

Ränneslöv

Ränneslövs erkända sjukkassa

höll årsmöte i söndags under ordförandeskap av John Henningsson, Vallberga.

Såsom ledamot i styrelsen resp. suppleant för två år återvaldes Ernst R. Larsson, Vallberga och Ivan Pettersson, Värestorp. Kvarstående styrelseledamöter äro John Henningsson och Alfred Andersson.

Att representera kassan vid centralsjukkassans årsmöte i Göteborg valdes John Henningsson och Ivan Pettersson.

Mötet beslöt hos K. Pensionsstyrelsen ansöka att vid omläggningen till obligatorisk sjukförsäkring bliva antagen till Allmän sjukkassa. Vidare beslöts att redan från och med den 1 juli i år från laholmskassan övertaga de medlemmar som äro boende inom Ysby socken.

En livlig diskussion i kassans angelägenheter förekom efter de egentliga förhandingarna men föranledde inga beslut. Härefter följde samkväm. Mötet var talrikt besökt av ombuden.

Av styrelseberättelsen framgår, att kassan vid årets början hade 985 medlemmar och vid årets slut 1.025, därav 524 män och 501 kvinnor. I sjukpenning under året har utgivits 5.633 kr., i kristiillägg å detta 786 kr., i sjukhusvård för medlemmar kr. 1.475, för medlemmars barn 497 kr., i läkarevård för medlemmar 2.950 kr., för medlemmars barn 844, för läkemedel för medlemmar 1.153 kr., för medlemmars barn 253 kr. samt i moderskapshjälp 4.750 kr.

Tillgångar och skulder balansera på 32.060 kr. Årets vinst uppgår till 5.251 kr., viket överfördes til sjukhjälpsfonden, som därmed uppgår till 28.017 kr.

Antalet sjukfall under året uppgick till 111, därav för män 57, för kvinnor 40 och för barn 14. Antalet sammanlagda sjukdagar var 2.204, därav för män 1.213, för kvinnor 746 och för barn 245. Medetalet sjukdagar pr medlem och år utgjorde 2,33, vilken siffra för en 90-dagars lokalsjukkassa är synnerligen låg.

Bostadskrediten.

Enligt vad Sv. bostadskreditkassan meddelar i nu framlagd årsberättelse var vid årsskiftet genom Hallands bostadskreditförening utlämnade lån om sammanlagt 4,15 milj. kr, därav 96,1 proc. till hyreshus och 3,9 proc. till egnahem. Hela antalet lån är 254.

SLU-jubiléet i Knäred var en i alla avseenden lyckad fest.

Fem flickor i folkdräkter paraderade, då fanan invigdes.

Knäreds SLU-avdelnings 30-årsjubileum i lördags blev — såsom vi i korthet omnämnde i gårdagens tidning — en i alla avseenden lyckad fest med allvar och trevlig underhållning i lycklig förening. De, som haft hand om arrangemangen — d. v. s. Börje Svensson i Putsered och så några till — hade berett sig på publikinvasion. Lördagseftermiddagen och -kvällen kom emellertid med ihållande ösregn, vilket ju inte var hoppingivande för publiktillströmningen. Men publiken kom lyckligtvis i alla fall, och den rymliga salen blev fullsatt av festdeltagare.

Salen erbjöd en festlig anblick, när tiden för festen var inne. De trevligt dukade långborden stod så tätt, som de kunde med hänsyn till publikens bekvämlighet. I fonden stod talarstolen med blommor och ett SLU-standar, och scenen var inramad med svenska flaggor. Medan festdeltagarna samlades spelade Ramlings orkester konsertmusik.

När stolarna besatts så mycket, att det var lämpligt att börja festen, steg SLU-avdelningens ordf. Hilding Nilsson fram till talarstolen och höll ett kort välkomstanförande, varvid han även lämnade en redogörelse för avdelningens historia och i korthet berörde verksamheten under det gångna året. Särskilt välkomnade han dagens föredragshållare, agronom Fransson, Plönninge, samt de närvarande veteranerna från avdelningens första tid.

Nästa punkt på programmet var faninvigning. Under det orkestern spelade, intågade fem SLU-flickor i folkdräkt med fanan i täten. Fanbärare var Stina Georgsson. Flickorna tog plats framme vid talarstolen. Invigningstalet hölls av landstingsman Alvar Andersson. Inledningsvis erinrade han om att fanorna sedan urminnes tider varit samlande symboler och fälttecken. När folkrörelserna i nyare tid växte fram, skaffade de sig också fanor såsom fälttecken och samlande symboler. Så har det blivit också för SLU.

— Jag vill erinra om att tanken att SLU skulle ha en egen fana först uppstod just i denna avdelning av organisationen, fortsatte tal. Det har emellertid dröjt ända till nu, innan denna avdelning fått en egen fana. Om dröjsmålet skulle vara klandervärt, så är detta något, som drabbar icke avdelningens nuvarande medlemmar, utan oss, som tidigare var med i föreningen.

Alvar Andersson uttalade så ett tack till dem, som förverkligat tanken att skaffa avdelningen en fana, och särskilt nämnde han därvid Stina Georgsson, som sytt och broderat densamma och därmed visat ett vackert prov på skicklighet i handarbete.

Tal. fortsatte: Och så vill jag till er alla SLU:are rikta en maning: Håll fanan högt! Låt den bli en symbol för fredligt arbete och fredlig kamp för en ljus och lycklig framtid! Så överlämnar jag nu fanan till avdelningens ordförande.

Denne, hr Hilding Nilsson, mottog så fanan och placerade den mitt emot en svensk flagga framme vid scenen.

Efter den högtidliga faninvigningen blev det sång av avdelningens sångkör, som under ledning av kantor Assar Landén sjöng frimodigt och vackert med verklig sångarglädje. Kantor Landén har all anledning att känna sig nöjd med den punkt i programmet som han var chef för. Kören sjöng vid detta framträdande följande sånger: Det är vi som är de unga, Vinden och vågen har danat vårt Halland, Natten är så stilla och Längtande från dagens strider.

Agronom Fransson från Plönninge, vilken som nämnt var kvällens föredragshållare, talade om ungdom och ungdomsverksamhet. I ett på synpunkter rikt föredrag lämnade han först en analys av barnens och ungdomarnas föreställningsvärld. Inte minst betydelsefull för ungdomarna är den praktiska tävlingsverksamheten. Han framhöll också, att de unga absolut bör vara med i någon förening, där de kan träffa jämnåriga och likasinnade. Den som icke är med i en dylik sammanslutning medan han är ung, går miste om mycket.

Tal. slutade med att gratulera den jubilerande föreningen och framförde en personlig hälsning och gratulation från den senaste grenen i SLU:s stora organisation, SLU:s studentförbund.

Åhörarna belönade agronom Fransson med en kraftig applåd, och deras tack underströks med några ord av Börje Svensson, som även presenterat tal. för publiken.

Efter föredraget blev det åter sång av kören. Så serverades kaffe, som intogs under det Ramblings orkester underhöll med musik. Nämndeman Ernst Brånalt och landstingsman Alvar Andersson berättade minnen från SLU-avdelningens tidigare år, något som också senterades livligt av publiken. Två telegram anlände och upplästes, nämligen från Norra Höks krets av SLU och från ombudsman Arvid Andersson, Visby.

Medan publiken ännu satt kvar vid kaffeborden uppförde avdelningens duktiga amatörskådespelare ett väl sammansatt och verkligt bra kabaretprogram, och de duktiga ungdomarna skördade också välförtjänta uppläder.

Så var tiden inne för den sista men säkerligen inte minst efterlängtade punkten på programmet: dansen. Dansgolvet rensades i flygande fläng från kaffebord och stolar, och så spelade Ramblings upp den första dansen. Och ungdomarna tyckte naturligtvis, att den sista kom alldeles för snart. När festdeltagarna till sist gick hem var och en till sitt, var de säkert alla ense om att Knäreds SLU hade jubilerat precis på ett sådant sätt, som en SLU-förening bör fira en dylik fest.

Petrus.

Hishults mejeri bygger bostad åt sin mejerist

2,5 milj. kg. mjölk invägdes i fjol.

Hishults mejeriförening hade på lördagen årsmöte under ordförandeskap av lantbr. Janne Nilsson, Slätthult. Årsberättelsen föredrogs och ansvarsfrihet beviljades. Av berättelsen fram gick, att 2,505,678 kg. mjölk invägts under året. Medelfett halten har varit 3,73 proc. Mjölkpriset har varit 25,98 öre pr kg. fritt mejeriet. Dessutom har 2,37 öre erhållits i bidrag från staten och förbundet, skjutspengarna har gått till 1,60 öre. Summa utbetalt för mjölk 29,95 leverantörerna till godo.

Omkostnaderna har gått till 1,82 öre pr liter mjölk. Sammanlagt har utbetalts 710,293 kr. för levererad mjölk. Emballage har inköpts för 2,231 kr. Avlöningar har gått till 16,906 kr., driftsförnödenheter 9,248 kr, underhåll 5,007 kr, allmänna kostnader, 6,869 kr, provisioner och förbundsavgifter 697 kr, mjölkskjutsar 40,194 kr., skatter 941 kr, räntor 641 kr, utjämningsavgifter 1,353 kr, avskrivningar 520 och å maskiner 5,407 kr, till reservfonden har avsatts 500 kr, kvarstående överskott kr 668. Årets överskott har blivit 110 kr, vilket överfördes i ny räkning.

Årets intäkter har varit försålt smör 458,000 kr, konsumtionsmjölk 63,900 kr, mjölk till VMC 11,567 kr, skummjölk 104,000 kr, 32,358 i producentbidrag, 89,700 i prisregleringsmedel, 26,900 i diff. missväxtbidrag, 9,800 lokalt prisregleringsbidrag, 61 kr i marginaltillägg, 378 kr i div. inkomster. Kvarstående överskott från föregående år är 1,168 kr. Vinst- och förlustkontot slutar på 801,588 kr.

Till styrelseledamöter omvaldes Karl Johansson, Damsbygget, Oskar Johansson, prästgården, och nyvaldes Åke Brorsson, Bjälkabygget, och Ivar Bengtsson, Linghult, Sixten Lindeberg, Stubbhult. Revisorer omvaldes Axel Ågart, Ågård, och Karl Nilsson, Göstorpshult, Nils Nilsson, Norra Össjö, suppl. Gustav Nilsson, Göstorpshult, Bernhard Bengtsson, Damsbygget. Till förbundsombud valdes Karl Johansson, suppl. Oskar Johansson.

Till ombud i mjölkbedömningsföreningen utsågs Oskar Johansson, suppl. Janne Nilsson, Slätthult. Distriktsombud blev Karl Johansson, Oskar Johansson och Janne Nilsson.

Konfirmerades beslut från föregående stämma att mejeriföreningen äger rätt inställa driften vid strejk, lockout eller dyl.

Stämman uppdrog åt styrelsen att antaga ritningar och kostnadsförslag till en bostad åt mejeristen.

Hishults erk. sjukkassa

hade på söndagen årsmöte under ordf.-skap av Ernst Karlsson. Styrelse- och revisionsberättelser godkändes. Medlemsantalet utgjorde 770. Dessutom var 377 barn sjukförsäkrade. Medlemsavgifterna uppgick till 8,842 kr. I statsbidrag har erhållits 5,752 kr. och av Hishults kommun 555 kr. I sjukhjälp har utbetalts 9,263 kr. Räkenskaperna balanserade på 25,198 kr. Till styrelseledamöter valdes Ernst Karlsson, Hilmer Torkelsson, Erik Jansson. Suppl.: Karl Nilsson, Folke Nilsson. Revisor: Erik Fritzén, suppl. Lars Kjelldorff. Ombud i centralsjukkassan: Hilmer Torkelsson, suppl. Ernst Karlsson.

Norra Össjö m. fl. byars sjösänkningsföretag

hade på lördagen årsmöte under Sture Henrikssons ordf.-skap. Räkenskaperna godkändes. Till styrelseledamöter valdes Henry Persson, Jenneholm, Rubin Svensson, Smedhult, Artur Nilsson, Tormansbygget. Suppl.: Håkan Olandersson, Norra Össjö, Carl Nilsson, Tormansbygget. Till ordf. valdes Artur Nilsson. Revisorer: Sture Troedsson, Johannes Nilsson, Norra Össjö, suppl. Ture Svensson, Ö. Långhultsbygget.

Östra Karup

Ö. Karups el. energiförening

hade i går årsstämma under ordf.-skap av Artur Johansson, Lilla Dömestorp. Räkenskaperna godkändes, och beslöts, att driftsöverskottet 4,324 kr., skall avskrivas på anläggningen. Till styrelseledamöter omvaldes Artur Johansson, Lilla Dömestorp, och Oskar Paulsson, Eskilstorp, samt till suppl. Verner Ohlin, Karup. Revisorer blev Karl Larsson och Emil Almqvist, Ö. Karup.

Östra Karups SLKF-avd.

har enligt annons möte på torsdag kväll å Gräsryds café.

FILMSTJÄRNA.

Från Prag meddelas att stjärnlöparen Emil Zatopek inom kort skall spela huvudrollen i en film, som skall skildra hans liv och givetvis också hans framgångar som löpare.

Senaste nytt:

Tsiangs regering får nu skuld för misslyckandet

KINESISKA REGERINGSSTYRKORNAS KATASTROF FULLSTÄNDIG.

Inom utrikesdepartementet uppges den åsikten nu vara allmänt förhärskande, att katastrofen för de kinesiska regeringsstyrkorna nu är fullständig och ohjälplig och att ansvaret för misslyckandet helt vilar på Tsiang-Kai-Sjeks regering.

Kinesiska regeringen anses vidare ha förlorat folkets förtroende, förslösat den amerikanska hjälpen och givit prov på den största inkonsekvens och brist på ledaregenskaper, som historien någonsin bevittnat.

SSUH vill göra studentskivorna helt spritfria!

Ungdomlig optimism kontra ungdomligt vanetänkande.

STOCKHOLM i dag. (TT) SSUH — Sveriges studerande ungdoms helnykterhets förbund — har enligt DN satt i gång med en stor upplagd kampanj för att göra årets studentskivor spritfria.

TRE SLOG INGVAR B.

SUNDSVALL (TT).

Ingvar Bengtsson, Gävle, ställde upp som favorit på långa banan — 4.000 m. — i Ljungaterrängen på söndagen men fick i det blöta och tungsprungna väglaget se sig passerad först av J. Pihlbrink, A 4, Östersund, och sedan av Hammerdals skidlöpare A. Viklund, vilken nu tävlade för Rossöns IF. Den sistnämnde kom i mål som förste man och fick tävlingens bästa tid. E. Nilsson, IFK Sundsvall, gjorde ett starkt lopp och gick även förbi Bengtsson, som lade av mot slutet.

Bageriarbetare blir halvmiljonär

Reser till USA för att förvalta fasters förmögenhet.

SÄTER i dag. (TT).

Bageriarbetare Gösta Pettersson i Säter reser tillsammans med sin familj till USA med Gripsholm på torsdag, som arvtagare till en förmögenhet som uppges belöpa sig till omkring en halv miljon svenska kronor. En faster till Pettersson har erbjudit honom att komma över och förvalta hennes egendom i Iowa som han blir ägare till vid fasterns död. Förmögenheten är placerad dels i en större spannmålsfarm, dels i dollar, aktier och inventarier.

Kolonisatörerna far till Afrika med eget fartyg?

Trädgårdsmästare Oscar Larsson, Stenby, pekar på Afrikakartan ut färdvägarna för sina kolleger.

Afrikakolonisatörerna med trädgårdsmästare Oscar Larsson, Stenby, f. d. Gässelia, i spetsen hade ju tänkt sig möjligheten av att pr buss ta sig ned till de svartas världsdel. Nu är det emellertid troligt att avfärden blir vida ståtligare, kanske rent av i en egen båt med bussen ombord.

Malmö hade på söndagen en mindre invasion av Afrikafarare in spe, berättar Sk. D. Under initiativtagaren Oscar Larssons i Stenby ledning genomdiskuterades färdvägar och annat, som har med den beramade expeditionen att göra. Eftersom resan var avsedd att gå via Etiopien passade man på att rådfråga svenskar, som vistats där, ty man hade på känn, att färden genom detta land skulle vara förknippad med vissa besvärligheter. Helt uppgav man visserligen inte tanken på att ta vägen genom Haile Selassies land men man diskuterade, som sagt, även andra färdvägar. Bl. a. ventilerade man frågan om att ev. bilda rederi och köpa en båt — stort intresse finns för den saken. — samt med denna ta sig fram till någon plats på Afrikas västkust, Pointe Noire eller Matadi, och därefter med bussen fara inåt landet.

— Glädjande nog har vi redan fått erbjudande om att antingen få köpa eller arrendera mark på ett par håll, berättar hr Oscar Larsson. Dels rör det sig om en missionstorm i Sydafrika på 1,000 tunnland och dels har vi offerter från Kenya på både mindre arealer och ett större område på c:a 2,000 tunnland. Det blir följaktligen antingen här eller i Sydafrikanska unionen vi kommer att slå oss ner så småningom.

Vi har vänt oss till en mängd experter, men det tråkiga är, att deras uppgifter mestadels är så motstridande. Det är därför det varit så besvärligt att definitivt fastställa resrouten. Vi vill givetvis välja den bästa och tryggaste vägen liksom vi vill välja det bästa tänkbara området som vår uppehållsort i Afrika. Nu börjar emellertid linjerna definitivt klarna och i slutet av veckan provkör vi bussen, vilken skall föra oss ut till våra drömmars mål.

Efter en omfattande renovering av våra affärslokaler äro vi nu åter redo att i full utsträckning betjäna Eder

Vi hälsa därför gamla och nya kunder välkomna in att se

Vårens nyheter i Dam- och Herrtyger

Vi önska särskilt framhålla vår stora sortering av högfina kvalitéer i Kostymtyger — Kapptyger — Dräkttyger. Sommarklänningstyger i prickigt, randigt, rutigt och blommigt.

Vi önska också framhålla vår stora sortering av STILMÖNSTER

WALLBERGS Försäljningsmagasin

HALMSTAD

HYPOTEKS-LÅN

— trygghet mot räntehöjning

STATLIGA GARANTILÅN

med låg, bunden ränta (amorteringstid högst 25 år) för yttre och inre rationalisering av jordbruk samt för förvärv av jordbruksegnahem m. m. utlämas av

Älvsborgs m. fl. läns Hypoteksförening

Grundad år 1850
Gustav Adolfs Torg 3
GÖTEBORG Telefon 130338
Närmare upplysningar lämnas kostnadsfritt

Lastapparater

för 6—700 kg. demonstreras i vår utställning.

SPAR TID — SPAR PENGAR.

Richardsons

HALMSTAD.

26

MARKARYD.

Värmodet

Med tonvikt på kvinnligheten.

Gå till Lindbergs och se de nu inkomna nyheterna i DRÄKTER och KAPPOR, modeller som tjusar Er, och beundras av vännerna.

Stora sändningar KLÄNNINGAR har vi nu fått hem i utsökta modeller i sidenrips och dupion.

Pigga modeller i randiga och rutiga bomullstyger från 25:— kronor.

Välkomna och se på alla vårens nyheter.

LINDBERGS

Markaryd. Tel. 155.

För de yngre

ha vi fått in trevliga kläder för våren och sommaren:

GOSSROCKAR
GOSSKOSTYMER
KNÄBYXOR
SKJORTOR
MÖSSOR
MONTY-KOSTYMER
SLIPOVER
Tvärrandiga GENSARE
Grå LÅNGBYXOR fr. 7 år
FLICKKAPPOR
FLICKHATTAR
FLICKBLAZER
FLICKOVERALL

Mycket att välja på hos

YNGVE OLSON, Markaryd

Tel. 68.

Varje dag

något nytt i

KAPPOR
DRÄKTER
KLÄNNINGAR
KJOLAR o. BLUSAR

YNGVE OLSON, Markaryd

Tel. 68.

Markaryds Hantverks- & Industriförening

har hållit sammanträde under ordföranderskap av tapetserarem ästare S. H. Svensson.

Vid sammanträdet beslutade man att företaga en utfärd i mitten eller slutet av maj månad. På förslag hade man bl. a. en runda över Skånes Fagerhult, Örkelljunga och Bälinge och åter till Markaryd. Därvid skulle man söka kontakt med Skånes Fagerhults Hantverksförening och efterhöra möjligheterna för ett besök på Junex Konfektionsfabrik. Styrelsen fick i uppdrag att utreda frågan och efterhöra möjligheterna för realiserande av den tilltänkta utfärden.

Ordföranden föredrog trevliga skånehistorier och samkvämet efter förhandlingarna gick i gammal god stil.

Markaryds sockens kommunalfullmäktige

höll på söndagseftermiddagen ett extra sammanträde under ordföranderskap av folkskollärare Olof Selldén, Timsfors. Närvarande voro endast 12 ledamöter varför sammanträdet precis var beslutmässigt. Några större frågor behandlades inte. Lagamills AB hade begärt fullmäktiges yttrande över en byggnadsplan för Hästhagen, Timsfors och fullmäktige beslutade tillstyrka den uppgjorda planen. Till Brandkårsförbundets årsmöte i Växjö valdes lantbr. Johan Rodin, Vekaboda, som ombud.

Arvode till civilförsvarsinstruktören beslutades med högst 8 kr. per timma och till biträdande instruktör högst 5 kr. per timma.

Ordföranden meddelade att skrivelse inkommit från Statens Järnvägar angående fullmäktiges skrivelse i åren det om ett skyndsamt uppsättande av bommar vid övergången i Timsfors. S. J. meddelade att ärendet är under behandling och kan man räkna på att bommarna blir färdiga för uppsättning tidigast om 6 månader. Kommunbibliotekets räkenskaper föredrogs och lades med godkännande till handlingarna.

Markaryds SLU-avd.

höll i lördags möte. Tyvärr var detta inte så talrikt besökt, dels beroende på vädret och dels på att ett stort antal SLU-are från avdelningen hade sökt sig till jubileumsmötet i Knäred. Av de beslut som fattades märkes att ombuden till distriktsstämman fick fri resa.

Nils Lindqvist avsade sig uppdraget att tillhöra programbokkommittén och i hans ställe valdes Sven Ake Svensson, Sanna.

Styrelsen fick i uppdrag att ordna med sommarens möten och var detta möte det sista i Folkets Park, för denna säsong. Programmet upptog, sång, musik och folklekar samt en stunds dans o. stämningen var hela kvällen den bästa tänkbara.

392 delägare i Markaryds el-förening.

26.275 kronor amorterades under tjoåret.

Markaryds andelselektricitetsförening höll sin årsstämma i lördags under ordföranderskap av trävaruhandl. Carl Johansson, Ulvaryd. Då frågan om stämman blivit lagenligt utlyst föredrogs blev det en längre diskussion med anledning av att föregående stämma om stadgeändring skulle företagas så att stämmorna skulle annonseras i pressen i stället för personliga kallelser. Handl. Hilding Carlsson, Misterhult begärde ordet och han ansåg att kallelse detta är inte utfärdats lagenligt då stämman utannonserats i pressen innan stadgeändringen konfirmerats. Fera talare yttrade sig och därvid framkom att vid stadgeändringen i fjol beslutade man att årets stämma skulle utannonseras. Styrelsen fick förtroendevotum för de vidtagna åtgärderna.

Årsberättelsen föredrogs och godkändes och ansvarsfrihet beviljades. Enligt berättelsen utgjorde föreningens medlemsantal vid årsskiftet 392 med sammanlagt 3.520 andelar. Driften har under året kunnat försiggå under relativt få störningar. Den väsentligt utökade strömförbrukningen, som blivit en följd av de under året tillämpade nya taxorna har dock nödvändiggjort för styrelsen, att vidtaga åtgärder för att föreningen skall kunna tillgodoge de alltjämt ökade kraven på el-energi. Under året har föreningens huvudtransformator om 70 KVA ersatts med en 175 KVA, som inköpts av AB Ivöverken. Inköp av denna jämte en del apparater har kostat sammanlagt 9.000 kr., av vilket belopp styrelsen räknar med att en del skall åter inflyta genom försäljning av sin överflödsmateriel. Ledningsstolpar har utbytts i betydligt större utsträckning än under tidigare år. Föreningen har köpt stolpar under året för kr. 11.510. Reparationsarbetet har dragit en kostnad av kr. 21.523 och andra arbeten som varit att hänföra till nyoyggnad har kostat kr. 15.723. Dessa stora utgifter har ansträngt föreningens ekonomi, men har kunnat genomföras tack vare en upplåning av endast 5.000 kr. Styrelsen fastslog i årsberättelsen, att den hoppades att de vidtagna åtgärderna i fortsättningen skall bidraga till att öka leveranskapaciteten och säkerheten.

Under året har abonnemanget av kraft utökats med 40 till 120 KVA. Inköp har gjorts under året av sammanlagt 322,133 kv. ström. På föreningens mätare har inmätts 227,000 kv. Inkomsterna under året utgjorde: Försåld energi kr. 215.117:32, abonnemangsavgifter kr. 2.464:50, tariffavgifter kr. 12.687: 60, inträdesavgifter kr. 370:—, diverse inkomster kr. 1.342:29, inbetalda medlemsinsatser kr. 7.350:—, lånemedel kr. 30.000:—. På utgiftssidan lägger man märke till följande poster: Sydkraft 16.192:55 kr., amortering 26.275:— kr. räntor 987:70 kr., skatter 583:— kr., avgifter o. arrenden 1.893:80 kr. diverse utgifter 637:50 kr., reparationer 21.523:99 kr. nybyggnad 15.723:63 kr. Tillgångar och skulder 106.615:03 kr. Tillgångarna utgöres av transformatorstationen 6.300:— kr., ledningsnät och inventarier 91.647:11 kr., utestående fordringar 1.542:84 kr., innest. i bank 4.139:86 kr. samt kassa 3.021:53 kr. Skulder: banklån 28.500:— kr., av medlemmarna inbetalda insatser 72.934:81 kr., tillgångar över skulderna 5.216:53 kr.

Konfirmeringen av stadgeändringen ägde rum och beslutades i samband därmed att annonsering skall ske bl. a. i Laholms Tidning.

Till styrelseledamöter intill 1951 omvaldes lantbr. Jonnes Jonasson, Västra Haghult, sågverksägare Georg Olsson, Råstorp, och lantbr. Sigurd Andersson, Sanna, Axhult. Suppleanter blevo lantbr. Algot Johansson, Misterhult, elektriker Erik Svensson, Hannabad, och lantbr. Jonas Johansson, Trälora.

Revisorer blevo lantbrukarna Ivan Andersson, Hulabäck, Erik Johansson, Örnafälla, och Sjunne Stridh, Eriksторp, med lägenhetsägare Emil Boklund, Hualtet, o. lantbr. Carl Salomonsson, Gustavsborg, som ersättare.

En stöldturné med bil genom Sunnerbo h:d.

Tjuvarna, som stal kassaapparaten i Markaryd, har mycket på samvetet.

Som Laholms Tidning meddelade i lördaga ägde ett inbrott rum i Markaryd natten till lördag. Den fortsatta polisutredningen har givit vid handen att tjuvarna färdats i bil. Således observerades bilen i Emmaljunga vid 2-tiden nå natten. De hade då stannat vid en bensinstation, brutit upp en mack och tagit 65 liter bensin. Hustrun till ägaren av bensinstationen hade vaknat då hon hört en bil stanna. Då hon såg ut genom fönstret observerade hon bilen som just då sattes igång. Hon antog att det var rit fråga om någon som velat köpa bensin men inte velat väcka ägaren. Först på morgonen upptäcktes stölden. I Markaryd blev värdet av det stulna mellan 200—300 kr. Den bortförda kassaapparaten hittades på förmiddagen i Lagan mellan Timsfors och Axhult. Tjuvarna hade sökt sänka den men vattnet var grunt och apparaten blev observerad av en förbipasserande på förmiddagen.

Senare på natten anlände tjuvarna till Ljungby, där de förövade inbrott i en personbil av holländsk nationalitet som stod parkerad utanför Nya hotellet i Ljungby. De hade krossat ena sidorutan och ur bilen tagit en dyrbar specialkamera med stativ och övriga tillbehör inpackade i tre väskor. Kameran har enligt vad som uppgivits ett värde av 20.000 holländska gulden, eller omräknat i svensk valuta, 35.000 kr. Vidare hade tjuvarna tagit med sig en större brun resväska av läder innehållande kläder, toalettartiklar m. m. Aven en dunk med 20 l. bensin i, som förvarades i bilen, tog de med sig. Polisen upptog spaningarna genast på lördagsmorgonen. Spåret ledde norrut, och strax norr om Ljungby, i Össlöv, återfann polisen två av kameraväskorna vid sidan av landsvägen, dit de tydligen utkastats av tjuvarna från en bil. Dessa två väskor innehöll kamerastativ och kasett. Den tredje väskan, vari kameran låg, saknas ännu.

Efter kuppen i Ljungby har tjuvarna fortsatt till Tofta holm, där de stannat för att göra ännu ett inbrott, denna gången i Kooperativas affär, dit de berett sig tillträde genom att slå sönder glasrutan i butiksdörren. Här hade de lagt beslag på ett kassaskrin med innehållande 2.991 kr. i kontanter och checker, samt en stor mängd ransoneringskuponger, bl. a. köttkuponger för 80 kg., socker för 200 kg., bensin för 700 liter och stultigen inköpslicenser för kraftfoder och konstgödning för sammanlagt 3,400 kg. Vidare mejslade de upp en kassalåda och kom över växelkassan på c:a 20 kr. Även en del korv tog de med som färdkost.

Efter besöket i Toftaholm är tjuvarna spårlöst försvunna, men polismyndigheterna på en mängd platser, där det kan väntas att tjuvarna passerar, är varskodda, varför man hoppas snart ha sällskapet fast.

Markaryds Erkända sjukkassa

höll på söndagseftermiddagen årsmöte under ordföranderskap av landstingsman Gunnar Andersson, Markaryd.

Styrelseberättelsen godkändes och ansvarsfrihet beviljades.

Kassan hade vid årets bör jan 1,485 medlemmar av vilka 776 voro män och 709 kvinnor. Vid årets slut var medlemsantalet 1,582 och av dessa voro 823 män och 759 kvinnor. Under året har 125 personer beviljats inträde, 102 har överflyttats från andra kassor, tillsammans 227. Under samma tid har 40 utestutits på grund av bristande betalning eller på egen begäran och 83 har överflyttats till andra kassor. 7 medlemmar har avlidit. Under året har det varit 374 sjukdomsfall med 4,648 sjukdagar i lo kalkassan och på centralkassan övergick 157 sjukdomsfall. Antalet sjukdagar i centralsjukkassan var 10,345 mot 9,774 under 1947. I fasta avgifter har till lokalkassan inbetalts 19,136:85 och till centralkassan 39,591: 95.

I sjukpenningar har lokalkassan utbetalat 11,529 kr. samt kristillägg 1,179:50. För intagning à sjukhus och i sjukhusvård har utbetalats 2,961:15. I läkarvårdsersättning har utbetalats tillsammans 5,539:50.

För centralkassan har under året utbetalats i sjukpenningar och sjukhusvård kr. 31,028:50, för intagning à sjukhus 146 kr., i kristillägg 2,980 samt i moderskapshjälp 7,000 kr.

Sjukkassan har i anslag fått 307:50 från Markaryds köping och 443 kr. från Markaryds socken.

Det uppgjorda statförslaget som slutade på 5,143:50 godkändes efter smärre justeringar varvid styrelsearvodet höjdes till 100 kr och sjukbesökarna fick 1 kr per medlem i stället för tidigare 75 öre.

I styrelsen omvaldes på 2 år landstingsman Gunnar Andersson, Markaryd, lantbr. Oskar Svensson, Tuthult och målare Oskar Andersson, Timsfors med hrr Nils Andersson, Marakryd, Edfrid Johansson, Timsfors och Håkan Nicklasson, Tormansbygd som ersättare.

Revisorer blevo fabrikör J. Strandberg, Markaryd, Sven Erik Serwander, Markaryd med hrr Sven B. Jönsson, Markaryd och Albin Nilsson, Timsfors, som suppleanter.

Årsmötet beslutade att föreslå folkskollärare Olof Selldén, Timsfors som revisor för centralkassan med bankkamrer Josef Alfredsson, Markaryd som suppleant.

Till slut beslutade årsmötet att söka registrering som allmän sjukkassa för Markaryds köping och Markaryds kommun.

Den stulna kameran nu återfunnen.

Den dyra 35,000-kronorskameran, som stals ur en holländsk bil i Ljungby natten till lördagen, återfanns i går bakom en häck i Lagans stationssamhälle. Kamera o. den tillhörande väskan låg var för sig.

Lokalavdelning 54 Markaryd av Sydöstra Sveriges Centrala Begravningskassa

höll årsmöte i söndags under ordföranderskap av landstingsman Gunnar Andersson, Markaryd.

Medlemsantalet utgjorde 31 av vilka 21 voro män och 10 kvinnor. I medlemsavgifter har inbetalts 230:88 och till centralkassan har inbetalts 210:04. Medlemmarnas försäkringssummor äro: 10 st. 100 kr, 10 st. 150, 2 st. 200, 2 st. 300 kr, och 7 st. 500 kr.

Styrelse och revisorer valdes samma som i Markaryds Erkända Sjukkassa.

Rödakorsafton i Markaryd.

Markaryds Röda Korskrets anordnade i lördags en offentlig aftonunderhållning i Markaryds köpings folkskola varvid kyrkoherde Ingemar Lindstam talade över ämnet "Röda korsets betydelsefulla verksamhet". Barnkören under ledning av kantor Adolf Adgård medverkade och en Röda kors-film visades. En paketauktion avhölls och denna gav ett netto på omkring 1.000 kronor.

SVENSKARNA GJORDE LOPPET,

Rudersdalsloppet på cykel, som på söndagen kördes för 25:e gången, vanns av holländaren van Hof. Han lyckades i finishen pressa sig före Olle Wånlund, Sverige och dansken Börge S. Nielsen. Därefter följde Allan Karlsson, Bengt Pettersson, Stig Andersson och Ingvar Eriksson. Det var dock svenskarna, som gjorde loppet och stod för den ena utbrytningen efter den andra.

Små SERIEGLIMTAR

VEINGE VANN och gav därmed Knäred ett handtag i det fortsatta serieharvandet. Motståndare var jumboleget Vapnö IF och resultatet blev 2—0, vilket också var halvtidsresultat. Men spelet var inte mycket att hurra för och matchen kan betecknas som vårens sämsta hittills. Man hade väntat sig bättre efter Veinges stronga insatser förut i vår och särskilt som laget nu kunde ställa upp ordinarie. Men så blev ej fallet utan när Vapnö började med trallen sparka-spring, så föll Veinge in i densamma med ovan omnämnda resultat. Veinge pressade så hårt i första halvlek, att försvarsmuren blev allt för kompakt och då brukar det varken bli spel eller mål. I andra halvlek öppnades spelet och då blev det genast bättre. Vapnö spelade då upp sig och spelfördelningen var jämnare. Veinges vy. Olle Andersson blev justerad en kvart in på första halvlek och kunde sedan inte göra något, vilket givetvis bidrog till att resultatet inte blev bättre. Veinge tog ledningen efter 9 min. genom Egon Bengtsson och tvåan gjorde Sone Göransson i 14:de min. Sedan hade Veinge åtskilliga chanser, men alltid var det något ben i vägen. Men Vapnö hade denna halvlek inte ett skott mot Veinges mål. Skaplig domare var Bertil Blom, Halmstad.

HISHULT TOG TVÅ POÄNG — för all del ganska väntade — genom att på bortaplan besegra Sperlingsholm med 4—1, halvtid 1—1. Matchen var ganska skaplig och resultatet rättvist. Hishults seger var desto mera renomerande då laget fick ställa upp med tre reserver. Men dessa skötte sig bra, vilket ju också framgår av resultatet. Första halvlek hade Hishult stark medvind men hade trots detta svårt att få igång spelet, bollarna slogs lätt för långt och gick över kortlinjen och därmed förstördes anfallen. I andra halvlek spelade HAIS mot den starka vinden, men då gick spelet betydligt lättare och bättre och vinden förryckte inte så mycket. Sperlingsholm tog ledningen efter 10 min. genom att centern lyfte bollen över målvakten. Efter en halvtimma kvitterade Folke Karlsson med ett vackert skott. 10 in på andra halvlek tog Hishult ledningen genom hi. Östen Nilsson, trean gjorde vy. Sten Karlsson och fem min. före full tid fastställde centern Folke Karlsson resultatet till 4—1. I Hishult hade särskilt målvakten Erik Hjalmarsson, centerhalv Sven Svensson och centern Folke Karlsson en lyckad dag. Men laget var jämnt o. hade ingen svag punkt. Bra domare var Justus Larsson, Holm.

KNÄRED SPELADE OAVGJORT i en synnerligen hård och spännande kamp mot serietvåan Nyhem. I halvlek ledde Nyhem med 2—0 men i andra halvlek pressade Knäred i ett och borde ha vunnit med något mål övervikt. Men trots den starka pressen blev det inte mera än tre sylar i utdelning. Matchen förlängdes med 4 min. på grund av att Nyhems målvakt skadats och måste utbytas och det var under dessa minuter, som Torsten Eriksson ordnade Knäreds kvitteringsmål. Samme man hade tidigare gjort ytterligare ett mål och för det tredje svarade Erik Johansson. Nyhem ledde som sagt i paus med 2—0 och deras tredje mål kom på straff, säkert inslagen av vh. Cederberg. Nyhem spelade synnerligen hårt och ojuste och domaren Rune Nilsson, Lahom, hade en synnerligen svår uppgift, som han emellertid klarade mycket bra. En av Nyhems spelare fick också varning för tjat mot domaren. Knäred hade två nya mannar med, nämligen Kaj Svensson från B-laget och hh. Ebbe Karlsson, som kommit från Veinge. Bägge skötte sig bra. Knäreds lag var jämnt och man kan inte nämna någon särskild.

SKOTTORP MISSADE CHANSEN till serieseger genom att endast spela 2—2 med Simlångsdalen. Men Skottorp gjorde vad det kunde och presterade det bästa spel, som laget hittills någonsin har visat. Men ingenting hjälpte utan Simlångsdalen kan tacka sin utomordentlige målvakt för att resultatet blev så bra. Det hjälpte inte hur mycket Skottorp fyrade på, allt klarade den fenomenale målvakten. Skottorp hade annars övertaget hela matchen och avfyrade ett 30-tal skott mot mål, medan Simlången orkade med ett tiotal. Första målet kom efter 10 min. genom vy. Karl Persson och setnare kvitterade Simlången, som också tog ledningen med 2—1 efter en kalabalik framför Skottorps bur. Det sista målet var dock mycket billigt. 20 min. på andra halvlek sköt vi. A. Karlsson i mål och domaren dömde först mål men ändrade sig sedan efter linjemannen och underkände det för en absolut obefintlig offside. En hårresande domartabbe. 2 min. före full tid kom hy. Jerker Karlsson upp i ett snabbt anfall och slog på en verklig fräsare direkt i mål. Och så var åtminstone en poäng räddad. Skottorp var jämnt och bra; skall någon särskild nämnas var det ch. Magnus Pettersson och hb. Valter Svensson försvaret och i kedjan Segerström och Jerker Karlsson. Domaren J. G. Svensson var bra med undantag av ovan omtalade tabbe.

SKOTTORPS B-LAG som spelar i nordvästra Skåneserien reservlagsserie spelade i söndags i Förslövsholm och förlorade med 4—2.

LAHOLMS IF:S B-LAG vann över Rännesliöv med 3—0, halvtid 2—0, ett resultat som dock var väl stort. I första halvlek pressade Rännesliöv konstant men forvardskadjan var alldeles under isen och kunde inte skjuta och därför blev det ej heller några mål. Det enda man förmådde åstadkomma var ett plankskott. I stället stack LIF emellan med ett par farliga anfall och gjorde mål på dem. I andra halvlek jämnade spelet ut sig och stundtals låg LIF över något. Cf. Sune Ivarsson gjorde två av målen och vh. Karl Erik Karlsson det tredje. Planens dominerande spelare var ch. Karl Erik Sevandersson i LIF och därnäst märktes hy. Nisse Harrysson och vb. Tore Krantz. Rännesliöv visade ett skralt spel och det verkade som om man glömt bort att passa bollen till varandra.

LÄTT SEGER FÖR VÄXTORP blev det i matchen mot Ysby. Resultatet blev 5—0 och det var snarare för litet än för stort då Växtorp vorro synnerligen överlägsna. I Växtorps kedja återsåg man Sigvard Nilsson, som varit borta länge på grund av skada. Han gjorde ett mål och övriga mål tillverkades av Robert Johansson och Erik Bengtsson vardera ett samt hi. Hasse Bengtsson två, därav det ena på frispark. Den senare var bäst i kedjan. Han har tidigare spelat i B-laget men har i vår fått komma med i A-laget där han är en given förstärkning. Han skjuter bra och fördelar bollarna väl. Annars var laget jämnt. I Ysby var ch. Östring bäst. Laget spelade skapligt i början med tog till allt för hårda metoder mot slutet med påföljd att en av dess spelare blev utvisad och en varnad för ruff. Den största publiken i vår tittade på.

LAGADALSSERIEN hade vårpremiär och här vann Hishults B-lag över Växtorps B-lag med 7—3, ett resultat som får anses rättvist och väl motsvarande spelfördelningen. Målgörare för Hishult voro Bruno Johnsson 2, Karl Ake Karlsson 2, Sten Hansson 2 och Tage Persson 1 samt för Växtorp Stig Hammarlund 2 och Stig Bengtsson 1.

ÖSARP KUNDE EJ samla fullt lag och måste därför lämna walk over till Skogaby. Huruvida Österp kommer att få fortsätta är ännu inte bestämt.

Gel.

Rännesliövs G. I. F.

Fotbollspelarna tränas tisdagar och fredagar.

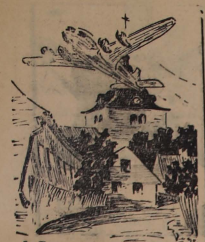

Nytt och flytt

Dagens namn:
TERESIA.

Solen går upp kl. 4.37 och ned kl. 19.45.

Morgondagens namn:
ENGELBREKT.

Solen går upp kl. 4.34 och ned kl. 19.47.

Dagens dikt:

Stjärnorna falla och falla.
Stjärnorna falla; och du
trycker min hand under tystnad.
Kära, vad önskar du nu?
Själv önskar jag inget, ty detta
är mer än min önskan kan nå:
att utvild en kväll vid din sida
under fallande stjärnor gå.
(HELMER GRUNDSTRÖM).

Angenämt tåg

Ett lyxtåg som förtjänar namnet superlyxtåg har just insatts på linjen Chicago—New York. Tåget är så utmärkt att inte ens kaffet i restaurangvagnens koppar darrar på något sätt. Vidare är luften hundraprocentig välkonditionerad, och störande ljud hörs ej av. Sovvagnarna är försedda med både radio och badrum. Lyxtågets passagerare skrider mjukt över tjocka mattor — och för ögats fröjd är också sörjt i det desssa speciella Pullmanvagnar går i färgerna rött och blått.

Hök genom fönstret

En fiskarfamilj i Ö. Hurup i Danmark fick häromdagen en chock, då en hök i kraftig störtdykning träffade en fönsterruta, som gick i bitar, medan höken hamnade i familjens vardagsrum.

Höken hade med sin skarpa blick upptäckt en liten uppstoppad fågel, som hängde i rullgardinens snodd. Det var den han var ute efter. Höken blev lika förfärad som stugans invånare och satte sig till motvärn med både näbbar och klor. Slutligen lyckades fiskaren infånga den och satte den i en bur.

— Vad jag avundas generalen — att ha 40,000 man att kommendera.

Det hjälpte inte

När Maggy Rouff nyligen lämnade Paris för att med ett av Air Frances plan flyga till Kairo var hon åtföljd av tio charmanta mannekänger. En av dessa ambassadriser för den franska modekonsten skulle just lämna några vänner som följt henne till flygfältet när hon hejdades av en tilltjänsteman.

— Jag är Miss Europa, sade der sköna.

— Det betyder tyvärr inte att det inte längre existerar några gränser, sade tullmannen.

— Om doktorn räddar mig ska doktorn få tusen kronor.
— Det tar jag i alla fall.

Välbekomme

En sjuttiofyraårig överste gifte sig med en vacker flicka på nitton år. ....

..Inte nog med det — ett år efteråt skänkte hon honom en präktig son, som vägde över fyra kilo. Den förtjuste översten sammankallade hela regementet, klev upp på musikestraden, harklade sig och sade:

— Jag har kallat er hit för att meddela er den glädjande underrättelsen att min hustru i morse gav liv åt en kraftig pojke. Mina herrar, jag tackar er!

"Fruktfabriken" i Tvååker är nu under tak

Årsstämma i går med Hallands Fruktcentral

Hallands fruktcentral kommer i framtiden att bli ganska väl rustad både när det gäller fabrikation och lagring. Föreningens nya fabrikskomplex i Tvååker befinner sig nu under tak, enligt vad som meddelades vid gårdagens årsstämma på Grand Hotell i Falkenberg. Föregående år blev i driftshänseende framgångsrikt och omsättningen ökade i värde med betydligt över 200,000 kr.

Stämman öppnades av riksdagsman Anders Pettersson i Dahl, som i sitt hälsningsanförande erinrade om fjolårets omfattande verksamhet, som sammanhänger med den rika fruktskörd vi då hade. Han nämnde vidare i förbigående att föreningen upphört med sin i Göteborg bedrivna filial samt att man numera ansett lämpligt inträda som medlem i Sv. arbetsgivareföreningen.

Till att leda dagens förhandlingar utsågs riksdagsman Pettersson. Styrelse- och revisionsberättelser föredrogs och godkändes, balansräkning fastställdes och ansvarsfrihet beviljades. Under året har föreningen genom anslutning av 108 nya medlemmar och ökning av insatserna för äldre medlemmar erhållit en ökning av antalet tecknade insatser med 7,215. Utöver denna nyanslutning har Hallands lantmäns centralförening under året tecknat 2,500 insatser i föreningen, som vid årets utgång hade sammanlagt 676 medlemmar med 23,228 tecknade insatser. I denna medlemsnumerär ingår fyra kollektivt anslutna fruktodlareföreningar.

Den nya fabriksbyggnaden befinner sig under tak. Putsning av inre väggar och tak i källare och bottenvåning pågår och är i det närmaste färdig. Golv, fönster och dörrar i samtliga plan beräknas vara klara i början av juni månad och efterputsning, målning m. m. under juli. Ledningar för avlopp är inlagda, och uppmonteringen av ång- och värmepannor är i full gång. Samtidigt pågår arbeten med uppförande av pulp- och kontorshus. Det förra beräknas vara färdigt under juni och det senare under september månad. En del av maskinerna har redan anlänt men upplagrats i väntan på att bygget fortskridit så långt att monteringen kan påbörjas.

Under fjolåret inköptes 926,000 kg frukt, och vidare tillverkades 126,200 kg mos, 12,700 kg lingonsylt, 38,000 kg saft, 8,900 kg övriga produkter samt inlades 7,300 kg gurkor. Årets omsättning i värde har uppgått till 970,210 kr mot 700,121 kr 1947.

Förenigens vinst- och förlustkonto slutar på 26,463: 86 samt balansräkningen på 474,926: 45. Till stämmans förfogande står ett belopp av 1,316: 99, som fördelades på så sätt att till reservfonden avsattes 500, till ränta på andelskapitalet 630 samt överfördes i ny räkning 186: 99 kr.

Till ledamöter av styrelsen återvaldes de avgående, nämligen hrr Anders Pettersson i Dahl, Anders Nordin, Tvååker, Bengt Bengtsson, Brännarp, och Karl Andersson, Laholm. Till suppleanter utsågs fru Estrid Bengtsson, Fauràs, och fru Britta Wattsgård, Vattsgård, samt hrr Clas Andersson, Eskilstorp, och Karl Johansson, Ränneslöv.

Till revisorer valdes hrr Daniel Svensson, Björnås, och Erik Bengtsson, Slöinge, med Hj. Persson, Heberg, och Johan Johansson, Järnmölle, Tvååker, som ersättare.

YANKEE STYLE.

I Amerika, där de märkvärdigaste saker kan inträffa, arrangerades häromdagen en egenartad simtävling. Amrikanska mästarinnan Ann Curtis, som innehar tre världsrekord, och hennes landsman Adolf Kiefer, olympiasegrare i ryggsim i Berlin 1936, ställde i Chicago upp i ett lopp med sälen "Jumbo" som tredje man. Det blev inte alls någon match för "Jumbo", som var i mål redan innan Curtis och Kiefer tillryggalagt halva sträckan. Inte heller i ett revanschmöte ett par dagar senare hade de amerikanska simmarna någon chans, utan sälen vann överlägset igen.

GRANNA MÅL AV NORDAHL.

Med hjälp av två granna Nordahl-mål lyckades Milan A. C. på söndagen bärga en poäng i matchen mot Genoa. Resultatet blev 2—2. Två gånger tog bortalaget ledningen, men båda gångerna lyckades Gunnar Nordahl utjämna. Svensken ledde även i övrigt kedjan i stor stil och fick publiken att jubla av upphets-

Nazityskland gjorde fruktlösa försök att nyordna vår handel

Svensk handelspolitik kryssade skickligt mellan Skylla och Karybdis

STOCKHOLM (TT).

Intressanta interiörer från den svenska handelspolitiken under krigsåren och glimtar av de svenska förhandlarnas syn på läget i avgörande situationer gav ambassadör Gunnar Hägglöf vid Exportföreningens årsstämma på måndagen i ett föredrag om Huvuddragen i Sveriges utrikeshandelspolitik under andra världskriget.

— Avspärrningen ställde oss inför långsiktiga problem. I fråga om öppnande av trafiken västerut var huvudsvårigheten Tyskland. De tyska handelsförhandlingarna med ministerialdirektör Walter i spetsen hade under hösten 1940 vunnits för tanken på en lejdtrafik och bearbetade vederbörande instanser i Berlin. Däremot ledde samtal med naziledare som Göring till ingenting. Han lovade stort, men lät det därvid förbli. Det visade sig så småningom, att det var det tyska amiralitetet, som höll avgörandet i sin hand. Tack vare vår Berlinministers och hans marinattachés goda förbindelser lyckades vi komma i kontakt med chefen för den tyska Nordsjöflottan, amiral Fricke. Olyckan ville emellertid, att våra till en början lovande samtal med honom avbröts, emedan just vid denna tidpunkt några av de norska fartygen i Göteborg på ett i och för sig beundransvärt skickigt sätt lyckades bryta sig ut genom amiralens eget spärrområde i Skagerack. Därefter fick vi vila på hanen en tid. Senare på våren 1941 fick vi emellertid det önskade medgivandet, denna gång av den tyska blockadchefen, ambassadör Ritter, som vid tillfället fällde de karakteristiska orden: "Kriget är ju i alla fall snart slutfört, så varför skulle Ni icke kunna få lejd för de återstående månaderna".

På så pass tunna argument nådde vi resultat i fråga om lejdtrafiken. När trafiken därefter växte sig stark, var det nog mer än en av de tyska handelspolitiska ledarna som ångrade sig, och svårigheter uppstod ju då och då, men vi kunde vid denna tidpunkt alltid hänvisa till den betydelse, som svensk folkopinion tillmätte lejdtrafiken, respektive till den missstämning, som ett avbrytande måste medföra.

Betydelsen av lejdtrafiken var tvivelsutan mycket stor, både ur materiell synpunkt och kanske särskilt med hänsyn till den inspiration, som förbindelsen med västerlandet ingav oss isolerade svenskar. Det måste emellertid i saklighetens namn framhållas, att den väsentligaste uppgiften för svensk handelspolitik var och förblev handelsförhållandet till Tyskland.

Vi hade inga andra marknader än den tyskbehärskade för att sälja vår skogsproduktion. Den svenska järnmalmen, som var av utomordentlig betydelse för Tyskland hösten 1939 och våren 1940, erbjöd icke längre riktigt samma intresse, sedan Tyskland hade tillgång till Lothringen och andra kontinentala fyndigheter.

Samtidigt gällde det att i denna i och för sig besvärliga situation icke acceptera lösningar, som kunde leda till att vi gradvis inlemmades i den europeiska nyordningen i alla dess mångskiftande former. Man föreslog oss allehanda "nyeuropeiska" organisationer på trävaru-, cellulosa- och pappersområdena. Man föreslog oss en multilateral clearing med olika tyskbehärskade länder.

När vi sommaren och hösten 1940 hade att ta ställning till frågan om vårt framtida handelsförhållande till Tyskland, då på höjden av sin makt, var vi inom den svenska delegationen helt eniga i vårt principiella bedömande. Nazi-Tyskland var en diktaturstat och varje diktaturstat blir efter längre eller kortare tid en byråkrati. På det rent handelsmässiga området hade vi att göra med en grupp duktiga ämbetsmän, som hade i uppdrag att sluta drägliga avtal med Sverige och som personligen hade förmåga att förstå och acceptera motparternas vettiga argument.

Ovanför detta byråkratiska skikt, som även under krigets mest prövande dagar var åtkomligt för västerländskt sunt förnuft, svävade den nazistiska regeringskretsen, som leddes å ena sidan av ideologiska och å den andra av militärstrategiska motiv. Till sin natur var Hitler liksom de flesta moderna diktatorer behärskad av ideologisk-fanatiska motiv, men i sin beundran av det militära och i synnerhet under krig influerades han uppenbarligen av militärstrategiska synpunkter. Ingen med närmare kännedom om Hitlers Tyskland kunde betvivla, att han i grunden avskydde den bestående svenska politiska regimen och att han i sin fanatiska iver att efter sitt beläte nyskapa Europa också ville våldföra sig på Sverige. Att han icke överföll vårt land samtidigt med Danmark och Norge berodde enligt det bedömande, som vi då gjorde av läget, helt enkelt på att han av strategisk-militära skäl icke ansåg detta vara nödvändigt eller lämpligt.

Hade våra järnmalmsfyndigheter legat i Skåne, hade han kanske besatt den landsdelen.

Men vi var samtidigt övertygade om att närhelst de militära argumenten gav honom tillräckligt utrymme, skulle han söka att med hot eller våld vinna herravälde även över Sverige.

De vittgående tyska nyordningsförslagen avvisades sålunda. Vid de utdragna och stundom pinsamma förhandlingarna hösten 1941 accepterade tyskarna ett system med kommersiella krediter, d. v. s. krediter lämnade av de enskilda leverantörerna och till en del garanterade av statens exportkreditnämnd.

Under loppet av 1942 kände vi allt tydligare att vi hade fast grund under fötterna, och att vår avvisande politik gentemot de tyska nyordningssträvandena kunde ytterligare accentueras. Våren 1943 kom en amerikansk undersökningskommission till Stockholm och därefter följde en inbjudan att förhandla i London med amerikanare och engelsmän om en ny reglering av hela vårt förhållande till västmakterna. På handelsområdet insisterade våra förhandlingspartners på en nedskärning av de svenska leveranserna till Tyskland, respektive till de av Tyskland dominerade länderna. Diskussionen var tidsödande och svår, ty vi visste ju mycket väl, att vi för vår försörjning var beroende av tyska leveranser av kol, handelsjärn, kemikalier m. m. åtminstone under 1944. Slutligen nåddes en — som det föreföll oss — dräglig kompromiss, som tog formen av ett mycket långt och detaljerat avtalsförslag, innefattande å ena sidan serier av svenska åtaganden om nedskärning av exporten till Tyskland och å den andra amerikansk-brittiska åtaganden beträffande fortsatt lejdtrafik.

På tysk sida visade man så småningom erforderlig förståelse, vartill måhända för första gången under kriget kan ha bidragit en viss önskan att ställa sig väl med det nu relativt hyggligt rustade Sverige. När i december 1943 avtalet med Tyskland för 1944 undertecknats, var på sätt och vis vår utrikes handelspolitik under andra världskriget slutförd.

Franska skolor av aluminium

PARIS (AEP).

Stor-Paris har fått en ny folkskola helt och hållet uppförd av duraluminium — bygget levererades pr flyg från England och skolan har en yta av 200 m². En dylik monteringsfärdig byggnad väger 10 ton. Kostnaderna för aluminiumhus är relativt låga och franska regeringen planerar att i England placera en order på aluminiummaterial för inrättandet av 20,000 klassrum.

BASTADS GIF:S SVARTA DAG.

Båstads båda fotbollslag hade i söndags en svart dag. Först åkte reservlaget dit mot Vejby d:o med 4—0, och sedan var det A-lagets tur att flyga med 3—2 mot Förslövs A.

A-matchen:

Båstad vann slantsinglingen o. föredrog att spela mot sol och vind. Förslöv började pressa hårt från första början och var värda att vinna matchen. 0—1 kom i 13 min. då cf. slog ett inlägg på mål och vy. hade endast att peta till bollen. I 20 min. såg det ut som hemmalaget skulle kvittera, "Lillis" var fri men sköt snävt utanför stolpen; domaren dömde hörna, som "Rolle" vackert lade in men inget blev av. 22 min. fick hemmalaget en frispark 12 m. från mål, Rolle snitsade vackert dit den och 1—1 var ett faktum. 8 min. därefter kom ånyo en frispark å samma ställe, samme man stegade fram, men misslyckades denna gång. Halvtidsresultat 1—1.

Nu fick Båstad vinden i ryggen och det såg nästan ut som hemmalaget åtminstone skulle kunna klara den ena poängen.

5 min. tilldömdes Förslöv en straff för hands. Båstads målman Persson klarade och publiken fullkomligt tjöt. Efter 20 min. kom den snabbe vy. igenom och gjorde 1—2. I 23 min. var det Båstads tur att lägga en straff. "Totte" stegade fram och 2—2 konstaterades. 2—3 blev det i 32 min. då hy. kom igenom och endast hade att dribbla in i mål, enär han var ensam med målvakten. 2—3 stod sig tiden ut

ning. Spelet var hela tiden mycket njutbart och stundtals oerhört spännande.

och Förslöv hade tagit 2 så välbehövliga poäng från Båstad.

C:a 200 personer hade dragit sig ner till Idrottsplatsen i det vackra vädret.

Övriga resultat i

Nordvästra Skåneserien div. III.

Jonstorp—Salamis	0—1
Vejbyslätt—M. Ljungby	2—1
Båstad—Förslöv	2—3
Grevie—Vedby	1—8

Fullmäktige i Hinneryd vägra anslag till slaktgodemännen.

"VI TYCKA OM SLAKTGODEMÄNNEN UNGEFÄR SOM VI TYCKA OM LÖSS."

Kommunalfullmäktige i Hinneryd sammanträdde i fredags. En rad ärenden stod på dagordningen.

Revisionsberättelsen över de olika styrelsernas och nämndernas räkenskaper och förvaltning godkändes. Kommunalnämndens kassa hade under året omslutit kronor 73,368:98, kristidsnämndens kr. 6,995:77, folkskolestyrelsens kr. 118,052:37, barnavårdsnämndens kr. 6,603:05, brandstyrelsens kronor 2,923:66 och fattigvårdsstyrelsens kr. 35,365:61. Kommunens tillgångar utgöra 301,014:65 och skulderna kr. 14,468:—. Kommunens fastigheter äro värda 216,500:— kr. Den kontanta behållningen i samtliga kassor uppgår till kr. 81,164:65. De i hundskatte- och skogsaccisfonderna samlade medlen uppgå till kr. 18,495:—.

Fullmäktige beslutade avslå framställningen om att kommunen skulle övertaga den tomt å Hinneryds Prästgård, som kyrkofullmäktige upplåtit åt chauffören Thore Andersson, Markaryd.

Enhälligt beslöts att en hemvårdarinna skall anställas i kommunens tjänst från och med den 1 januari 1950. Till hemhjälpsnämnd valdes lärarinnan fru Hedvig Sandberg, Vänneböke, sammankallande, sjuksköterskan fru Lisa Alfredsson, Tommaryd, samt fru Helga Björklund, Öshult.

Hinneryds bastuförenings anhållan att få disponera över kommunens andel i nöjesskatten för år 1948 bifölls. Likaledes efterskänktes kommunens andel av nöjesskatten vid en av Vivljunga bygdegårdsförening anordnad fest.

Hundskattefonden skall nu avvecklas och man beslöt att överföra behållningen, kr. 8,164:10, till en särskild fond för byggande av nya byggnader för skolväsendet i Hinneryd.

Kommunens brandordning fick viss komplettering till sin par. 15.

Vid ett tidigare sammanträde hade fullmäktige beslutat att icke anslå några medel till slaktgodemännens avlönande. Frågan hade nu remitterats från länsstyrelsen i Växjö för förnyad behandling. Diskussionen blev livlig. Oviljan mot slaktgodemansinstitutionen framgick av yttrandet, att "vi tycka om slaktgodemännen ungefär såsom vi tycka om löss".

Fullmäktige beslöt enhälligt att vidhålla sin tidigare ståndpunkt att icke anslå några medel till detta ändamål.

Frågan om anställande av en sotare i kommunens tjänst remitterades till kommunalnämnden för yttrande.

Dagens stora fråga gällde skolväsendets omorganisation. Folkskolestyrelsen hade tillsammans med två av fullmäktige utsedda representanter i samråd med t. f. folkskoleinspektören R. Israelsson, Ljungby, behandlat ärendet, men då kommunalnämnden ännu icke tagit ställning i frågan, ajournerade fullmäktige sitt sammanträde till torsdagen den 28 april.

Stor kyrkokonsert i Hinneryd.

Finnvedens körförbund, som omfattar kyrkokörer i Sunnerbo, Östbo och Västbo kontrakt gav i söndags en konsert i Hinneryds kyrka, där en relativt talrik publik kommit samman. Dirigent var kantor Åke Bjurdalen, Lidhult. Programmet upptog tvenne avdelningar, väl sammansatta. I den första fick man höra fem nummer, som återspeglade kyrkoårets gång. Advent representerades av "Si han kommer" av R. Norén. jul av "In dulci jubilo" av C. Thiel, passionstiden av "Se, vi gå upp till Jerusalem" av G. Svennung, påsk av "O, påskafröjd" av M. Praetorius o pingst av "Nu blir det sommar, vän och blid" av O. Blom. Som inledning sjöngs "Men när tempelsången stiger" av Cl. Goudimel.

Efter ett anförande av kyrkoherde Ph. E. Malmstedt följde en avdelning, som kunde kallas "Guds ords predikan genom sång". Där stod på programmet "Saliga de som höra Guds ord" av J. Morén, "Det är ju ett fast ord" av C. Stein, "Led, milda ljus" av C. H. Purday, "Zum Sanctus" av F. Schubert, "Allt det, som anda har" av Fr. Silcher och "Lov, pris och ära" av C. H. Rinch. Sångerna fick ett alltigenom värdigt och skönt utförande och åhördes andaktsfullt av församlingen. Till sist talade kyrkoherde Gunnar Byhmer, Södra Ljunga, å körförbundets vägnar. Församlingen sjöng unisont "Nu tacker Gud, allt folk", varpå kyrkoharde Malmstedt framförde församlingen tack.

Aktiebolaget Hinneryds Valskvarn

hade i lördags bolagsstämma i sockenstugan under ordförandeskap av nämndemannen J. W. Nilsson, Öshult.

Till ledamöter i styrelsen valdes nämndemannen J. W. Nilsson, Öshult, kyrkovärden Oskar Petersson, Gunghult, lantbrevbäraren Gunnar Johansson, Hinneryd Östregård, handlanden Kjell Håkansson, Hinneryd och hemmansägaren Sture Andersson, Hökhult. Revisorer blevo hemmansägarna Sven Ström, Hamra, och Gunnar Johansson, Hökhult. Revisionsberättelsen föredrogs och godkändes. Kassan har haft en omslutning av kr. 20.838:25. Behållningen var kr. 2.048:—, som beslöts användas till avskrivningar på fastigheten.

Kyrkofullmäktige i Hinneryd

hade sammanträde i fredags.

Till entreprenör för anläggning av stödjemur, grindstolpar och stentrappor antogs handlanden Thure Johansson, Hjortsberga, som för dessa arbeten ingivit anbud å respektive kr. 2,500, 380 och 1,800.

Vattenledning skall dragas in på kyrkogården från en brunn å marknadsplatsen och med hydrofor i kyrkans källare. Till entreprenör för detta arbete antogs ett anbud å kr. 2,875, som lämnats av smedmästaren Sixten Sjöberg. Annerstad.

Åt plåtslagaremästaren Svante Ebbesson, Laholm, uppdrogs att utföra vissa kopparabeten å grindstolparna för en kostnad av kr. 315.

Fullmäktige fastställde ett förslag till stadgar för en blivande Hinneryds blomsterfond, utarbetat av pastor Bengt Andersson. Fonden skall träda i verksamhet den 1 maj och bildas av medel, som skänkes i stället för blommor att hedra någon avliddens minne, samt av medel, som eljest skänkas vid högtidligheter i hem och helgedom. Ändamålet skall vara att ställa medel till förfogande för Hinneryds kyrkogårds förskönande. Som styrelse skall kyrkorådsnämnden fungera.

En framställning om att få draga en telefonledning till arrendatorsbostaden å torpet Perstorp under det Hinneryds pastorat tillhöriga ecklesiastika lönebostället Åmot nr 2 Kronogård i Markaryds socken biföllls.

Åt boställsstyrelsen uppdrogs att inleda förhandlingar med chauffören Thore Andersson, Markaryd, om att få övertaga den till honom upplåtna tomten å ecklesiastika lönebostället Hinneryd Stom.

Herbert Kristenson nyvald ordförande i speceristföreningen

Hallands speceri- och livsmedelshandlareförenings årsmöte på Grand hotell i Falkenberg kom att ta större delen av söndagen i anspråk innan man stökat undan mötesförhandlingarna, sett filmen "Handelns pulsåder" och hört sekreteraren i Sveriges grossistförbund C. J. Lewenhagen i ett föredrag behandla aktuella problem inom handeln.

Ordförandeklubban sköttes av hr Herbert Kristenson, Getinge, som även valdes till föreningens nye ordförande efter hr Karl Magnusson, Våxtorp, till vilken föreningen uttalade ett varmt tack för mångårigt och värdefullt arbete. Till protokollet antecknades även ett tack till riksdagsman Bror Persson, Halmstad, och hr Dan Nilsson, Laholm

Dessförinnan hade emellertid styrelsen beviljats ansvarsfrihet och av den upplästa årsberättelsen framgick bl. a. att det trots tendenser till prisfall varit svårt för handeln att genomdriva önskemålet att få ersättning av LK för de kostnader den haft för att upplysa allmänheten om vikten av att iakttа regleringsbestämmelserna. Först mot slutet av året blev det därför möjligt för förbundet att till lokalföreningarna återställa ett belopp av 1,000 kr, som använts till den gemensamma annonseringen till höjande av ransoneringsmoralen hos allmänheten. Årsberättelsen konstaterade vidare, att det blivit tydligt, att LK inte menat allvarligt med sin nya giv och den frikostighet man tänkte sig vara förknippad med densamma. LK:s rättsavdelning har nämligen inte kunnat underlåta att vidta de förberedande åtgärder för åtal mot kupongkrediter, vilka tydligt vittnar om att ransoneringsmoralen rots handelns alla ansträngningar inte tycks vara fast förankrad i det allmänna medvetandet. I detta sammanhang uttalade därför styrelsen som en blygsam förhoppning, att vid den rättsliga behandlingen av dessa förseelser särskild hänsyn måtte tas till de förmildrande omständigheter, som kommer att andras.

Under 1948 har för andra gången i föreningens historia anslag utdelats ur Hillska donationen som stöd åt anställd inom handeln, som önskat förkovra sig genom teoretisk utbildning.

I fråga om den standardiserade potatisen meddelade ombudsman B. E. Hellner bl. a. att lantbrukarna till hösten kommer att anlägga ett potatislagerhus i Halmstad och samtidigt börja grossistförsäljning av standardpotatis. Föreningen beslutade att rekommendera sina medlemmar att även föra denna potatis vid sidan av övriga sorter.

De i tur att avgå stående ledamöterna Harry Jönsson, Varberg, och Per Persson, Lindome, omvaldes samt nyvaldes i styrelsen G. Bauer, Halmstad, K. Larsson, Ö. Karup, och Ragnar Johansson, Veinge. Till ersättare omvaldes B. A. Bauer, Halmstad, och Gunnar Grawne, Kungsbacka, samt nyvaldes Dan. Jönsson, Hyltebruk. Revisorer blev Tuwe Jepson, Halmstad, och Johan Eklås, Halmstad, med Harry Green, Kinnared, och Einar Johansson, Ysby, (nyvald) som ersättare. Ombud till rikskongressen med SSLF blev Herbert Kristenson, Getinge, och G. Bauer, Halmstad, med Gunnar Wennerholm, Sjönevad, och Tuwe Jepson, Halmstad, som ers.

Hallandsserien div. II.

Start	14	11	3	0	40—16	25
Nyhem	14	8	5	1	41—18	21
Hishult	14	8	1	5	40—21	17
Trönninge	14	7	2	5	33—27	16
Veinge	14	6	2	6	26—27	14
Hellias	14	4	3	7	34—36	13
Kvibille	14	5	3	6	27—42	13
Sperlingsh.	14	3	3	8	26—39	9
Knäred	14	3	2	9	23—42	8
Vapnö	14	2	2	10	20—42	6

Hallandsserien div. III.

Genevad	12	11	1	0	95—14	23
Skottorp	13	10	3	0	81—20	23
LIF B	13	9	1	3	53—28	19
Våxtorp	13	7	1	5	33—26	15
Simlångsd.	12	4	2	6	36—41	10
Ränneslöv	12	4	1	7	33—35	9
Ysby	12	4	1	7	38—48	9
Skogaby	13	2	0	11	25—83	4
Ösarp	12	0	0	12	5—106	0

RADIO

TISDAG

Riksprogrammet:

6.15 Vardagsmorgon. Därefter: Grammofonmusik.
6.30 Nyheter och väderlek. Därefter: Landet runt.
7.00 Grammofonmusik. 1. New York Hippodrome (John Philip Sousa). 2. Ett fång av röda rosor, vals (Martin Nordquist). 3. Viva España, spansk vals (Malmsten-Vesterinen). 4. Si, si, so, so, sa, sa (Farres-Ekberg). 5. For you (Burke-Dubin). 6. Romans i moll (Charles Wildman). 7. Skrattvisa ur »Läderlappen» (Johann Strauss). 8. Sicilienne (Maria Theresia von Paradis). 9. Mattinata (Ruggiero Leoncavallo). 10. Balettmusik ur »Elverhøj» (Friedrich Kuhlau).
7.40 Morgonandakt. Major Märta Friis, Frälsningsarmén.
8.00 Nyheter och väderlek.
8.15—8.45 Skolradions korrespondenskurs i engelska. Ledare: Uno Sondelius.
9.30 Djurskyddets dag. Program av Stina Borrman. (Skolradio.)
10.00 Skolradions sångstund under ledning av Annie Petersson. Vårvisa (E. A. Hoffman). (Repris.)
10.30 Musik under arbetet.
12.00 Klockspelet i Stadshustornet. Dagens dikt. Därefter: Einar Heeds trio.
12.30 Nyheter och väderlek.
12.45 Hälsan framför allt! Doktor Per Strömbäck.
12.55 Tidsignal.
13.00 Känn dig själv: Viljans vanmakt. Föredrag av docent Sven Ahnsjö. (Repris.)
13.25 Gunnar Anderssons stråkensemble. (Malmö.)
14.00—14.30 Husmorshalvtimmen. 1. Aktuella minuter. 2. Småbarnens födelsedagspresenter. Ett program för tanter och farbröder av Margareta Embring.
16.30 Väderlek.
16.40 Knåpgöra för flickor och pojkar.
17.00 Mina favoritskivor. Jazzkåseri av Simon Brehm.
17.30 Sven Jerring läser ur landslagsspelaren Gunnar Grens fotbollsbok.
17.55 Hjälp Europahjälpen! Lyssnarnas önskeprogram på grammofon.
18.55 Meddelanden.
19.00 Nyheter och väderlek. Dagens eko.
19.30 Calle Jærdes musette-kvartett.
19.50 Idrott eller raffel? Ett samtal om publiksmak.
20.35 Konsert av Hälsingborgs radioorkester. Dir.: Håkan von Eichwald.
21.20 Norden inventerar sina tillgångar: Finland. Föredrag av riksdagman Nils Meinander (Helsingfors).
21.40 Sergej Prokofiev: Sonat op 94 för violin och piano. Josef Grünfarb och Greta Eriksson.
22.05 I dag...
22.15 Nyheter och väderlek.
22.30 Nattövning. Litterärt och musikaliskt tills Ni somnar.

Danska radioprogrammet tisdag.
6.15 nyheter. 7.00 gymnastik. 7.35 grammofon. 8.35 andaktsstund. 11.15 skolradio. 12.10 sång. 12.30 nyheter, därefter konsert av kabaretorkestern. 14.00 damernas brevlåda. 14,20 konsert av Århus stadsorkester. 16.20 barnprogram. 16.50 uppläsning. 18.00 språkundervisning. 18.45 nyheter. 19.20 reportage. 19.45 valstoner från hela världen. 20.20 föredrag. 20.50 glad operamusik. 21.30 föredrag. 22.00 nyheter. 22.15 sång och musik. 22.45 föredrag. 23.10 rysk språkundervisning.

ONSDAG

Riksprogrammet:

6.15 Vardagsmorgon. Olle Svensson har ordet. Därefter: Grammofonmusik.
6.25 På tröskeln. Råd till husmodern med förvärvsarbete.
6.30 Nyheter och väderlek. Därefter Pianisten Art Tatum (Grammofon.)
7.00 Uppe med tuppen.
7.40 Morgonandakt. Major Märta Friis, Frälsningsarmén.
8.00 Nyheter och väderlek. Därefter: Olle Svensson har ordet. (Repris.)
12.00 Klockspelet i Stadshustornet. Dagens dikt. Därefter: Gammal dansmusik av Bards sextett. (Växjö.)
12.30 Nyheter och väderlek.
12.45 Ungsvinens utfordring. Föredrag av agronom Edvin Olofsson (Uppsala).
12.55 Tidsignal.
13.00 Skolradiotidningen.
13.10 Hos maorierna på Nya Zeeland. Arne Okkenhaug berättar. (Skolradio; Oslo.)
13.30 Underhållningsmusik av Arne Hülphers orkester. (Göteborg.)
14.10—14.30 Vart skall jag vända mig? Brevlåda för sociala frågor. Anna Lisa Söderblom.
16.30 Väderlek.
16.40 För flickor och pojkar: Middag med dans. Gunnel Olsson läser ett kapitel ur Jeanne Oterdahls bok Skolflickor.
17.00 Ida Høst Roholm, Köpenhamn, sjunger Zigeunerlieder av Johannes Brahms.
17.25 Två historier ur »Paa en funny maade» av Mogens Lorentzen. Uppläsning av Axel Manicus-Hansen (Hudiksvall).
17.45 Grammofonmusik. 1. Nola (Arndt). 2. Sjömanskistan (Martin Nilsson). 3. En kväll i Paris, vals (Jack Gill). 4. Vestbergapolska (arr. T. Arnryd). 5. What is this thing called love (Cole Porter). 6. A foggy day (George Gershwin). 7. Tills det blir nästa gång (Larsson-Gierow). 8. Ur »Wiener Blut» (Johann Strauss). 9. Legend (Henri Wieniawski). 10. E il sol dell'anima, duett ur »Rigoletto» (Giuseppe Verdi). 11. Scherzo, op. 39 nr 3 (Frèdèric Chopin). 12. Poveri fiori ur »Adriana Lecouvreur» (Francesco Cilea). 13. Uvertyr till »Ödets makt» (Giuseppe Verdi).
18.45 Look and Listen. Samtal på engelska.
18.55 Meddelanden.
19.00 Nyheter och väderlek. Dagens eko.
19.30 Grimslands wienerkvartett spelar.
19.45 Afrikansk västkust. Reseföredrag av Gustaf Bolinder.
20.05 Adolf Wiklund dirigerar egna verk. (Från Konsertföreningen i Stockholm.)
20.50 Hela vårt liv är längtan. Ett program på Arnulf Øverlands 60-årsdag.
21.20 Kabaretorkestern spelar under ledning av William Lind.
21.40 Phuiiiiii... Om vissling.
22.00 Riksdagen i dag.
22.15 Nyheter och väderlek.
22.30—23.00 Modern dansmusik.

Danska radioprogrammet onsdag.
6.15 nyheter. 7.00 gymnastik. 7.35 grammofon. 8.35 andaktsstund. 12.10 musik på concertina. 12.30 nyheter, därefter konsert från Wivex. 14.00 Ur Fridas visor, grammofon. 14.20 uppläsning. 14.40 sång. 15.00 konsert av stråkorkester. 16.20 barnens brevlåda. 16.50 uppläsning. 17.40 svenska visor. 18.00 skolbarn på besök i Köpenhamn. 18.45 nyheter. 19.15 föredrag. 19.40 gammal dansmusik. 20.50 uppläsning. 21.30 orgelkonsert. 22.00 nyheter. 22.15 Arnulf Överland läser egna dikter. 22.30 engelsk musik. 22.55 dansmusik från Atlantic.

ALLAN KÄMPE

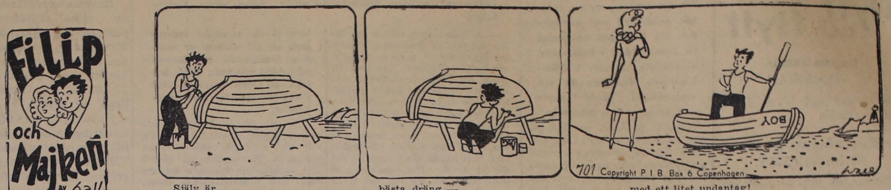

Själv är — bästa dräng — med ett litet undantag!

Laholms IF:s

gymnaster och idrottsmän ha träning i kväll i gymnastiksalen: Juniorer kl. 18 och seniorer kl. 19.

Laholms B. K.

Fotbollspelarna samlas vid idrottsplatsen i kväll kl. 18 för träning.

TOP HAT

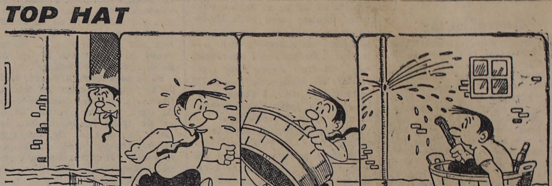

Sensationsfynd:

"Djupfruset" kött kunde bevaras i miljontals år

MOSKVA (TT — Reuter).

Tre uråldriga mammutar har på senaste tid påträffats på skilda håll i Sovjet — vid Djnepropetrovsk i Ukraina, uppe på Tajmyrhalvön i Nordasien och i Jakutstaten i östra Sibirien vid floden Lena.

De främsta paleontologer och zoologer arbetar nu ivrigt på förberedelserna att få de jättelika kropparna eller skelettdelarna transporterade till Leningrad eller kanske Moskva. De två asiatiska mammutarna, som förefaller ha miljontals år på nacken, blir av stort värde för forskningen om snabeldjurens utvecklingshistoria (spec. om den utdöda mastodonten) tack vare den effektiva "djupfrysningen" i tundran, som lämnat mycket av köttet och pälsen i bevarat skick.

Det var en grupp vetenskapsmän från en observationsstation uppe vid Ishavet som fann Tajmyrmammuten. Under en jakttur fick någon se en väldig bet sticka upp ur tundran. Man började gräva och stötte på andra lämningar, platsen märktes ut och sedan gick telegram ut från basen till vetenskapsakademin och ishavsförvaltningen. En särskild vetenskaplig kommitté skall lägga upp forskningarna kring Tajmyr-mammuten.

Jakut-mammuten påträffades av en jägare borta i de ensliga tundraregionerna kring Lena. Huvud och betar låg uppe i markytan och kroppen i övrigt i den sedan årmiljoner hårdfrusna marken. Betarna ensamma vägde 130 kg och forslades av jägaren ner till pälsmarknaden i Chekurdy. En utgrävningsexpedition är på väg mot fyndplatsen. Mammuten skall sedan forslas därifrån tvärsöver Asien till Leningrads zoologiska museum, som redan har en stor samling utdöda djur från förhistorisk tid, insamlade av skilda expeditioner under de senaste 20—30 åren.

Mammuten från Ukraina består i motsats till de båda andra bara av petrifierade skelettlämningar.

Viktig jordreform stundar i Italien

ROM (AEP).

Den italienske regeringschefen de Gasperi har i en intervju, som han beviljat den partipolitiska oberoende tidningen "Il Messagero", uppdragit riktlinjerna för den stundande agrarreformen i Italien. Reformprojektet, som snart skall slutgiltigt behandlas av italienska regeringen, innan det framläggges för parlamentet, har till syfte "att mera rättvist fördela jorden bland bönderna och att öka jordbrukets produktivitet i allmänhet".

Omkring 1,2 milj. har berörs av reformen och områdena som reserveras för nyfördelning är dels f. d. kronoegendomar och dels sådana lantområden i enskild ägo som lämnats i träde. I runt tal 8,000 godsägare drabbas av reformen, de uppdelas i fyra kategorier, och ett hundratal av dem får avstå upp till hälften av sin nuvarande egendom. Ägarna får emellertid en viss frist utsatt, under vilken tid de antingen kan sälja sina icke brukade markområden under regeringskontroll eller också kan de utarrendera jorden till bönder, i det senare fallet föreskriver regeringen att arrendekontraktets betalningsvillkor är hyggliga och hyran låg. Jordägare som vägrar efterkomma det här skisserade alternativet, blir exproprierade mot visst skadestånd, varefter områdena ifråga tillfalla bönder, som i sin tur får betala en liten extraskatt till staten. Agrarreformen kommer enligt de Gasperis åsikt att kännbart bidraga till att minska antalet arbetslösa inom jordbruket.

Robeson: förstår ej varför det uppstod skandal i Stockholm

OSLO (TT)

Jag vill flytta arbetarna från galleriet ned på parkett och låta de rika nöja sig med grammofonskivor förklarade negersångaren Paul Robeson vid en presskonferens här på lördagen. Detta blir min sista turné som enbart sångare fortsatte han. Hädanefter skall jag resa runt och uppträda som både talare och sångare för världens arbetare. Jag representerar en politisk nställning som brinner i mig och jag måste begagna varje tillfälle att låta den komma till tals. Han sade sig inte förstå varför det blivit sådan uppståndelse efter stockholmskonserten.

På kvällen gav Robeson sin första konsert i Oslo [illegible] nära 3000 personer. Han fick ett entusiastiskt mottagande och beönades med kraftiga applåder.

Från Hartford i Connecticut meddelas att ordföranden i State Development Cummission Willlard B. Rugers har hos polisen begärt att Robeson skall utestängas från sin hemstat Connecticut till följd av sitt uttalande vid världsfredskongressen i Paris att de amerikanska negrerna aldrig kommer att kämpa mot Ryssland.

Hitchock i London

Hitchcock skall filma i England igen. Han reser till London den 23 april för att leda inspelningen av sin nya film "Rampfeber".

Han får sällskap med Jane Wyman, som skall utföra den kvinnliga huvudrollen. En stor del av scenerna skall tas på Kungliga akademin för dramatisk konst, till vilken Jane Wyman skänkte det pris på 1,000 pund hon fick av Daily Express i London. Pengarna användes för att iståndsätta den sönderbombade teatern.

ETT ENAT NORDEN.

Sverige kommer att besätta de flesta platserna i sommarens nordiska friidrottslandslag mot USA beslöts vid de nordiska fri idrotts ledarnas sammanträde i Oslo på söndagen. Fördelningen av platserna blir: Sverige 26, Finland 16 och Norge 8.

Vidare bestämdes att truppen skall få en enhetlig uniform. Blå byxor och vit tröja prydda med ordet "Norden". Även träningsoverallen blir gemensam — röd och blå med "Norden" skrivet i gula bokstäver.

Uttagningen kommer att äga rum den 18 juli — tävlingarna går den 27—29 juli — och bas för denna blir Bo Ekelund, som har att välja mellan mannar som "rekommenderats" av de olika ländernas förbund. Lagledare blir Bo Lindman, som skall assisteras av norska och finska ledare, vilka nomineras senare.

Gynna
LAHOLMS TIDNINGS
annonsörer!

Det lönar sig med ett väl förberett och modernt rustat civilförsvar — även mot atombomben. Stärk civilförsvaret genom att gå med i Din luftskyddsförening.

Önskar Ni sälja
lantbruk, stadsfastighet, tomt, villa, handelsaffär eller varulager, torde Ni beakta, att vi alltid hava solida köpare antecknade samt förmedla affärer mot lågt arvode och sunda affärsprinciper.
Laholms Inkasso- & Affärsbyrå
Tel. 80. MANDER CARLSON. Tel.80.

MARGRETHE MENKEL

Roman av Emil Bönnelycke

(41)

Han lade sig i den gamla maskätna sängen med de grova kuddarna som luktade livlöshet och mögel. Där nere pågick dansen som om huset bearbetades med knölpåkar. Men Kristoffer somnade vid dess hårda rytm.

Gårdens tuppar väckte honom. Han steg upp, betalade för natten och lämnade det morgontysta värdshuset. Han kastade en blick in i den tomma balsalen. Där hängde de gråa girlanderna,

Kristoffer kom till Roskilde, då stadens gator genljödo av träskoklamp och vagnsbuller av folk och åkdon som skyndade hem i middagsstunden. Han gick huvudgatan förbi St. Laurentii kyrka ut till stadens kasärn och köpte mjölk i en mejeribod. Han hade litet bröd i sin ficka, bad att få äta det i butiken, medan han drack sin mjölk. Var så god, sade butiksfröken förvånad och såg på honom. Är det en arbetare eller en tiggare? tänkte hon. Nej, han såg ut som vanligt folk, men det var besynnerligt, tyckte hon, att han stod i hennes butik och intog sin måltid.

— Hur kommer man till Holbæk härifrån? frågade Kristoffer.

— Till Holbæk? Ämnar ni gå till Holbæk?

— Ja.

— Det är ungefär tjugofyra kilometer.

— Ja, men... vägen?

— Rakt fram tills vägen viker. Då skall ni till vänster förbi en rad uthus. Sedan kommer ni till stora landsvägen.

— Tack, sade Kristoffer.

Där stod hon, butiksfröken, med de solida höfterna och det kraftiga bröstet under det bländvita förklädet. Hon var som en stor och grov frukt, rik på svällande former, rundhet och saft under huden. Det vattnades Kristoffer i munnen, så inbjudande såg hon ut. Å, låt mig sjunga din kärnfriskhet en visa, du smörfagra, du kraftiga kvinna i mjölkens tecken, en hymn till din ungdom och dina juver, dina starka, ljusa ögon som stråla av lantlig renhet, oberördhet, kvinnovilja och spörjande insikter. Vem jag är? Å, en snäll vagabond, en son av en hemlös tid, en landsvägsriddare på väg mot sitt hjärtas mål, sin innersta önskans himmel, sin saga. Jag kan gå till världens ända, om det så skulle vara. Jag har tid till att söka i hundra år. Denna flicka i butiken, tänkte Kristoffer. En rakryggad, kraftfull gestalt. En livsyttring. En kvinna som alla de andra jag har gått förbi. Farväl, solros, du goda smörgudinna. Farväl, du bild av jordisk skönhet av blod och mjölk.

Kristoffer greps av en plötslig vild och yster lidelse. Han hade lust till något vanvettigt, till att lyda första bästa ingivelse som sköt upp i hans medvetande. Han ville handla olagligt, anstötligt, ja, oanständigt. Men plötsligt kände han smärtan i sin egen munterhet. Han betalade, såg inte på flickan, sade farväl och lämnade butiken. Å, bara klangen av butiksklockan, du heliga landsort, du landskap av en gata med rött tegel och plank, med små runda, vita, grå och violetta gatstenar och träd över skorstenen. Kristoffer lyssnade till ljudet av sina egna steg på stentrappan. Långt borta ljöd vagnsbuller, butikklockor, vänligt ropande röster i dagens idylliska luft. Han gick tillbaka genom staden. Skulle han stanna i "Högskolehemmet" över natten? Nej, han hade inte längre råd till att betala hotell. Han måste sova på en gård, i en vagn som dragits in i skjul eller ute på marken. Han gick in och köpte litet bröd, som han stoppade i fickan. Mitt på huvudgatan höllo några små vagnar, där månglare sålde tomater och körsbär. Han köpte av dem, gömde tomaterna jämte brödet, men åt upp körsbären medan han gick från det ena butiksfönstret till det andra och tittade med sina glada ögon. Vad är det jag upplever? tänkte han. Vad är det för ett land jag har kommit till? Här är så fredligt, fullt av ljus, vänlighet i omgivningarna, en målerisk värld av stilla stad och sommar. Jag känner att jag får tillbaka min glädje, min hälsa, min friskhet, ja, mitt liv får inte misslyckas för mig, det skall inte misslyckas, jag är ingen andlig eller kroppslig krympling, jag känner bara att jag är en ung man.

Han kom till den utkant av staden som vette åt fjorden, lade sig i gräset på en liten slätt och höll måltid. Klockan var inemot sex. Han låg länge, kanske sov han. Han for upp då myggorna stucko honom, det skymde på, blev litet kyligt, skogarna där ute vid sidan av fjorden stodo så mörka som ett rike fullt av hemligheter, övergivet av människor. St. Laurentii kyrka ringde ner solen. Långt ute på fjorden kommo några båtar in mot staden. Han följde den vackert tecknade kölvattensstrimman med ögonen. Den låg som ornament i det lugna vattnet. Då kyrkan tystnade, hörde han röster nere vid stranden. Det var som om tusen år gingo genom hans villrådiga själ. Jag har ju träden, fälten, fjorden och de små husen. De äro mina, jag älskar dem, jag kan lägga mig vid deras sida. Det finns ju inte en kotte som tar mig för annat än en fattig man. Men jag är mera. Jag är den lycklige vandringsmannen som fritt går från ställe till ställe. Jag är den ambulerande sångaren som diktar en visa om flickan där borta vid hörnet, hon med smördrittlarna. Men det är en ångest bakom denna glädje. Djupt inne i honom själv mörknade en värld. Det var som om hans sinne samlade sig i en inre förfäran. Det ständiga: Vad gör jag? Vart ämnar jag mig? Är det mitt vansinne som börjar nu? Var äro alla mina vänner? Min mor gråter sina ögon fördärvade, min far känner mig inte. Den kvinna jag älskade har jag... har jag förlorat för alltid. Och jag själv? Jag själv ligger på marken ensam, i utkanten av en okänd stad. Nej, jag måste upp, jag måste vidare, framtiden kallar genom alla de skymmande skogarna, jag hör ropet, jag kommer, Margrethe, jag skyndar mig...

Han liksom hörde genljudet inom sig av sin egen tanke. Han reste sig, skakade av sig den dystra stämningen och gick in genom staden. Han hade föresatt sig att under nattens lopp komma fram till Holbæk till fots.

Han följde vägen ut förbi stadens kasärn och tänkte på de människor som ströko förbi honom i mörkret. De små ödena bakom de små rutorna, landsortsmänniskor, levande i fred med hela världen, på idyllens botten. Han själv måste gå vidare, det var nu en gång så, det var liksom förutbestämt, tyckte han. Han samlade hela sin vilja och tog ut stegen på landsvägen. Ute över de dimmiga och värmemättade fälten stod en låg måne med en egen fyllig glöd, flytande som en avskuren frukt. Natten var orörlig, sorlet av källor hördes, långt borta skall av hundar som sade godnatt till varandra. Han gick förbi några hus och hörde ljudet av dörrar som stängdes, Inifrån Roskilde hördes slagen av ett ur. Klockan var elva då han kom till stora landsvägen. Nu kunde han gå genom nattens blåa mörker utan att någon störde honom, fram mot morgonen, mot det sagolika. Han höll sig varm genom att gå, ty natten blev kyligare och kyligare. Han kände från förr till dessa mornar under försommaren. De kunde vara bitande kalla.

Efter midnatt blev månen liksom större. Den var som ljusare. Den liknade en brinnande klump, ett hjärta som blödde och led. Den hängde så underligt i den oändliga, dödstysta rymden, där endast ett svagt prassel av jorden hördes. Nu seglade jordklotet genom den dunkla och djupa etern, det sjönk in i universums stumma natt. Stjärnorna smyckade himlataket som lyktor i ett land som han hade lämnat.

Sover du, hela världen? Vart seglar du? Mot vilka kuster kastas du nu, du lilla blåa bubbla på havet? Kristoffer kände sig som den ende levande i ett utdött land. Sommarnattens mystig omgav honom. Han gick utför en backe, urskilde några hus på ömse sidor om vägen. Det var en by. Där stodo jordbruksredskaperna, uppställda vid den rappade muren mellan de våta nässlorna. Där en dörr och där en trädgård. Där ett öppet fönster. Han stannade, svetten rann av honom. Han lyssnade och hörde att hans steg tystnat. Inifrån det öppna fönstret hördes ett starkt pickande av ett väckarur. Sovande människor, sovande hus.

Han fick syn på en kyrka tätt invid vägen, till höger om honom. Den steg liksom upp ur en grupp träd, vit i månskenet. Över den låga stenmuren såg han kyrkogårdens många vita och svarta kors.

(Forts.)