LAHOLMS TIDNING

N:R 95. ARG. 18. Laholms Tidnings Tryckeri, Laholm ONSDAGEN DEN 27 APRIL 1949 Ansvarig utgivare J. R. Bengtsson Lösnummer 12 öre.

Berlinblockadens upphävande förestår?

Våldsamt oväder i Nordtyskland

HAMBURG. (TT — DPD)

Norra Tyskland hemsöktes på måndagen av ett våldsamt oväder, som särskilt drabbade Hamburg och Bremen. Storm och våldsamma skyfall satte gatorna under vatten. Temperaturen sjönk på en kort tid från 23 till 10 grader. I Hamburg dödades en kvinna en blixten. Fyra personer skadades då ett tak blåste av ett hus i Botaniska trädgården. I Hamburgs hamn vräktes en tre tons lyftkran över ett fartyg.

En farlig situation uppstod under föreställningen i cirkus Hagenbacks tält. Flera tältstänger brast och brandkåren måste hjälpa personalen för att hindra panik bland de fyra tusen åskådarna.

PANIK I SHANGHAI. Fruktansvärda scener utspelas i Shanghai under de kinesiska kommunister mäernas stormangrepp mot staden. I tusental flyr invånarna söder ut — den här bilden av en grupp panikslagna flyktingar på väg mot ovissa öden talar sitt tydliga språk.

Kontakt USA-Sovjet --- ryska eftergifter

WASHINGTON. (TT — Reuter)

USA och Sovjet har börjat förberedande överläggningar om berlinblockadens hävande och andra tysklandsproblem, bekräftade den amerikanske FN-delegaten Jessup på tisdagen. Tass meddelade natten till tisdagen att den ryske FN-representanten Malik klargjort Sovjets redebogenhet att häva berlinblockaden redan före ett möte med de fyra storas utrikesministerråd, om datum kan fastställas för ett sådant möte och de allierade häver sin motblockad. Sovjet har också frångått sitt tidigare villkor om införande av en enhetlig berlinvaluta innan blockaden hävs.

I Washington konfererade president Truman under dagen med Jessup om internationella överläggningar, som kan leda till att berlinblockaden upphävs.

Utrikesdepartementet meddelade, att vägen nu tycks ligga klar för ett slut på berlinblockaden och ett utrikesministermöte.

I London förklarade en talesman för UD, att initiativet kom från Jessup, som tog kontakt med Malik den 15 februari. Brittiska regeringen hade till en början inte konsulterats, men USA hade senare informerat Storbritannien och Frankrike.

Den officiella ryska nyhetsbyrån Tass meddelade på tisdagsmorgonen, att Malik under sina konversationer med Jessup den 21 mars framhöll att berlinblockaden och motblockaden borde kunna hävas redan före ett sammanträde med utrikesministerrådet, ifall enighet nåddes om datum för detta.

— De tre västmakterna har kommit överens om en gemensam ståndpunkt och för att inga missförstånd skulle kunna uppstå läste Jessupp upp en deklaration i ämnet för Malik den 5 april. Av denna deklaration framgick: 1) Berlinblockaden skall upphävas samtidigt med de [illegible] som de tre västmakterna infört. 2) Datum för ett sammanträde av utrikesministerrådet skall fastställas.

Om sovjetregeringens nuvarande inställning är sådan den framställts i det Tass-telegram som publicerades i den amerikanska pressen på tisdagsmorgonen, förefaller vägen ligga öppen för ett upphävande av blockaden och ett sammanträde av utrikesministerrådet. Ingen definitiv slutsats kan dragas förrän efter ytterligare överläggningar med mr Malik, framhåller en kommuniké från UD.

Från auktoritativ källa i Washington meddelas, att det klargjorts för Malik att det inte kan bli tal om att västmakterna modifierar sina planer att bilda en västtysk regering. Det framhålles i Washington att samtalen mellan Jessup och Malik varit sonderande och icke underhandlingar i ordets tekniska mening.

— Tyska politiker som uppger sig stå i nära förbindelse med den ryska militäradministrationen i Berlin meddelar, att en order från Moskva på tisdagen anlände till sovjethögkvarteret i Karlshorts om att alla tekniska förberedelser skulle vidtas omedelbart för ett upphävande av berlinblockaden.

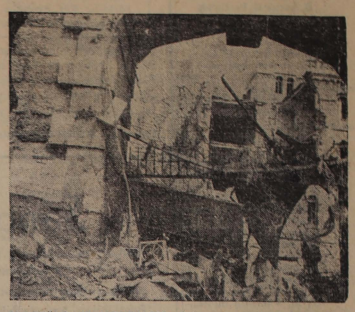

SLAGFÄLT VID JERUSALEM. Sedan vapenstilleståndet mellan Israel och Transjordanien undertecknats på Rhodos drog många skådeslystna invånare i Jerusalem och dess förstäder ut mot de gamla stadsmurarna för att studera de områden som nyss var ett slagfält. Här ses en av de barrikaderade stadsportarna, vid vilken de stridande styrkorna låg stationerade på ömse sidor.

USA väpnar Västeuropa mot "snabbt ryskt svep"

WASHINGTON (TT — Reuter).

Vapen, som anses nödvändiga att förhindra "ett framgångsrikt ryskt svep" över den europeiska kontinenten, kommer i första hand att sändas över till Västeuropa enligt det föreslagna militära hjälpprogrammet, meddelas det på tisdagen i samband med utarbetandet av lagstiftningen för vapensändningar på 1,130 milj. dollars till atlantpaktländerna.

De vapen, som speciellt behövs för att stoppa en snabb offensiv är pansarfordon, pansarvagnar och artilleri. Planer utarbetas för att snevända den tyska stålindustrin och overksamma fabriker i norra Italien för ytterligare vapenproduktion.

Ledande amerikanska militära strateger tror att Västeuropa med amerikansk hjälp kan motstå en *rysk invasion*. Amerikanska armé-, flott- och flygleveranser måste sändas till Västeuropa tills den dag kommit, då dessa länder militärt sett kan stå på egna ben.

Ett antal tekniker skall sändas över till Europa för att övervaka användningen av den amerikanska utrustningen samt hjälpa till med standardiseringen av utbildning etc.

Regeringen ämnar lämna den militära hjälpen som en direkt gåva utan tanke på en senare uppgörelse. Men villkoren för användningen av materielen kommer att i detalj anges på förhand, och USA skall ha rätt att avskära tillförseln om så anses nödvändigt.

På regeringshåll vill man inte gå in i detalj på hur mycket eller vad varje land skall få. Dessa detaljer är så hemliga, att regeringen inte ens ämnar avslöja dem för kongressen. Man anser att regeringen vill skydda sig mot varje tänkbar "läcka" varigenom Sovjet skulle få exakt kännedom om det militära läget i Västeuropa.

Amerikanska plan skall levereras men inga reaktionsdrivna maskiner av senaste modell. Flygplanen kommer att gå till Storbritannien, tror man här.

Målet för atlantpaktsmakterna utanför USA är, framhåller man, att skapa en "förbundsstatsarmé", någonting i stil med Schweiz' väpnade styrkor, innebärande bl. a. allmän värnplikt och upprättande av aktiva reservstyrkor.

Chiangs regering "den odugligaste historien sett"

WASHINGTON. (TT — Reuter)

Inom utrikesdepartementet uppges den åsikten nu vara allmänt förhärskande att katastrofen för de kinesiska regeringsstyrkorna nu är fullständig och ohjälplig och att ansvaret för misslyckandet helt vilar på Chiang Kai-Sheks regering.

Kinesiska regeringen anses vidare ha förlorat folkets förtroende, förlösat den amerikanska hjälpen och givit prov på den största inkompetens och brist på ledaregenskaper som historien någonsin bevittnat

Stoftet efter norsk arbetarpionjär hem från USA efter 60 år

GÖTEBORG. (TT)

Stoftet efter den norske arbetarpionjären Marcus Thrane, som vilat i främmande jord i 60 år, kom på måndagen med Gripsholm från Amerika. Representanter för norska konsulatet samlades vid kistan, där generalkonsul Valentin Aas med några ord hyllade den döde och nedlade en krans. Kistan placerades därefter i en bil som omedelbart startade till Oslo.

Buss med trettio passagerare hängde över en brokant

HELSINGFORS. (TT — FNB)

Trettio passagerare upplevde på måndagen några fasansfulla minuter, då deras buss vid Jyväskylä körde genom räcket på en bro över en fors och blev hängande ut över forsen, sakta balanserande. Tack vare att panik kunde undvikas, lyckades alla klara sig ut. Busschauffören var spritpåverkad. Han säger sig ha tagit antabustabletter före avfärden i tro att de skulle minska verkningarna av spriten.

Generalstrejkhot mot Leopold

BRYSSEL. (TT — Reuter)

Den socialistiska landsorganisationen i Belgien beslöt på tisdagen proklamera generalstrejk om konung Leopold åter skulle bestiga tronen. Omkring 2,5 milj. av landets arbetare är anslutna till LO.

HELSINGFORS: En arbetare brändes till döds och flera fick svåra brännskador, då en ugn som troddes vara tom på måndagen öppnades i en kopparfabrik nära Björneborg och spydde ut glödande metall över arbetslaget.

HELSINGFORS: På socialdemokratiskt håll uppges att samlingspartiet vid årsmötet i söndags beslöt att uppställa president Paasikivi som sitt partis presidentkandidat vid nästa års presidentval, om presidenten åtar sig kandidatur.

Syrien fruktar anfall ifrån Transjordanien

DAMASKUS. (TT — Reuter)

Syriske konseljpresidenten Husni Bej lät på tisdagen stänga gränsen mellan Syrien och Transjordanien och lägga trupper i beredskap, då "aggressiva åtgärder" kunnat taktas.

Tre palestina-araber och en transjordanier dömdes på tisdagen till döden för konspiration mot kung Abdullah. Året gick ut på att de i förra månaden hade placerat minor nära salt på vägen mellan Araman och Jeriko där kung Abdullah väntades passera. Två syrier och två palestina-araber dömdes in contoumacian till livstids fängelse. Sex andra Palestina-araber frikändes.

Inget på tiorna?

STOCKHOLM. (TT)

Utdelningen för senaste tipsomgången blir för 12 rätt cirka 980 kr och för 11 rätt cirka 50 kr. Om det blir någon utdelning på 10 rätt var ännu på tidsdagsmiddagen inte klart

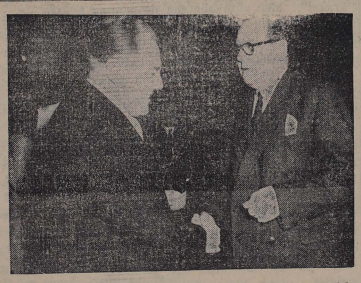

SAP 60-ÅRSJUBILERAR. De fyr a nordiska statsministrarna deltog på söndagen i socialdemokratiska arbetarpartiets 60-årsjubileum i Konserthuset i Stockholm. Här hälsar statsminister Fagerholm, Finland (t. h.) på sin koll ega Hans Hedtoft från Danmark.

Besökte tågtoaletten, vaknade på banvallen

ÄNGELHOLM (TT)

Ett nytt fall från tåg inträffade natten till tisdagen på sträckan Ängelholm—Halmstad av Skildervikens station. En 21-årig musikfurir vid I 16, Stig Georg Jonsson från Spannarp skulle efter ett besök i sitt hem resa med snälltåget, som avgår från Ängelholm kl. 23,45. Vid tvätiden på natten vaknade han till medvetande på banvallen strax innan Skildervikens station.

Jonsson begav sig till en telefonkiosk och ringde till polisman Hallberg i Skälderviken samt omtalade att han fallit av tåget. Hur olyckan tillgått kunde Jonsson icke förklara. Det enda han kom ihåg var att han besökt toaletten.

Jonsson, som i fallet fick en kraftig chock och en hjärnskakning samt diverse kontusioner, fördes till Ängelholms lasarett. Därifrån meddelas på tisdagsmiddagen att han fått en medelsvår hjärnskakning. Allmänttillståndet är efter omständigheterna gott. Den skadade föres på tisdagseftermiddagen till Halmstads lasarett.

Omständigheterna kring olyckan är ännu icke klarlagda. Av allt att döma har Jonsson fallit på ryggen och därvid undgått att få huvudet krossat mot banvallen. Mellan Ängelholms station och olycksplatsen är det endast tre km., vilken strävan det tågen tillryggalägger på ett par minuter. Möjligt är att han gått in på toaletten redan innan tåget satt sig i rörelse samt då han skulle lämna densamma fallit från plattformen.

AMSTERDAM: Före SS-officeren Lippert, som eftersparas av den tyska polisen för delaktighet i mordet på SS-ledaren Röhm den blodiga natten till den 30 juni 1934, befinner sig i Holland. Han kan emellertid t. v. inte utlämnas eftersom han först skall ställas till svars i Holland för olika krigsförbrytelser.

LAUSANNE: En konferens, som kan tänkas bana väg för slutgiltig fred i Palestina börjar här på tisdagen mellan representanter för Israel och arabstaterna, Egypten, Transjordanien, Libanon och Syrien. Huvudfrågan blir troligen de 800,000 arabiska palestinaflyktingarnas öde, men FN:s medlingskommission hoppas att den skall leda till en definitiv fredsuppgörelse

RLF-resolutioner om köttet "förvånar" statsrådet Kock

STOCKHOLM (TT)

Man måste förvåna sig över den propaganda som göres för köttoch fläskransoneringens hävande och som tar sig uttryck i resolutioner från RLF-föreningar och andra organisationer, i vilka krav resas på ransoneringens omedelbara slopande, krav som förbinds med hot om slakststrejk och andra liknande åtgärder i syfte att sabotera vår köttförsörjning, sade folkhushållningsminister Kock i ett föredrag på tisdagen.

Man frågar sig, fortsatte statsrådet Kock, om dessa föreningar har glömt bort den utfästelse, som gjordes av deras egna representanter i samband med jordbruksuppgörelsen förra våren. Sveriges Lantbruksförbund och RLF förband sig vid detta tillfälle att på allt sätt medverka till att produktionen av jordbruksprodukter under detta regleringsår bleve så stor som möjligt och till att jordbruksprodukterna i största möjliga utsträckning tillfördes den legala marknaden.

LK följer kontinuerligt utvecklingen i fråga om slakten och tillgången på fläsk och kött i samråd med berörda organisationer. Möjligheterna till import undersökes och LK står i nära kontakt med regeringen. Denna strävar efter att avveckla ransoneringen av kött och fläsk vid en tid då utsikter finns att avvecklingen skall gå lika smärtfritt som i fråga om övriga ransoneringar. Erfarenheterna i fråga om matfettsransoneringen visar, underströk statsrådet, att betingelserna för en ransoneringsupphävande snabbt kan ändras. Att därför lägga upp definitiva planer för avvecklingen av de återstående ranoneringarna är inte möjligt.

Den omständigheten att vissa prisjusteringar neråt kunnat företas i samband med de senaste ransoneringarna kan inte tas till intäkt för att det inte föreligger risker för en prisstegring för köttet, beroende på vid vilken tid en avveckling genomföres. För det första medför en prisreglering av köttet vid fri marknad betydligt större svårigheter än priskontrollen för andra livsmedel. För det andra var prissänkningen för bröd inte betingad av ändringar i utbud och efterfrågan utan berodde på att vissa kostnader i samband med ransoneringen försvann. Jag kan också erinra om, sade fru Kock, att denna prissänkning gjordes trots stark opposition från bageriernas sida. Den prissänkning, som de enskilda tvättmedelsfabrikanterna frivilligt genomförde i januari, orsakades tydligen av att KF:s nyförvärvade fabrik redan under ransoneringen hade vidtagit betydande prisnedsättningar.

Studentskivorna skall bli nyktra

STOCKHOLM (TT).

SSUH — Sveriges Studerande Ungdoms Helnykterhetsförbund — har satt igång med en stort upplagd kampanj för att göra årets studentskivor spritfria.

SSUH har fått ett statsanslag på 1,200 kr för att användas till nykterhetsupplysningsverksamhet inför studentexamen. Liknande belopp har utgått även ett par år tidigare, men just i år har man hunnit så långt att man kan sätta in en ordentlig stöt.

KÖPENHAMN: Arbetarrörelsens nordiska samarbetskommitté, som omfattar Danmark, Finland, Island, Norge och Sverige samlas i Reykjavik den 15—16 juli. Det blir enligt tidningen första gången sedan starten 1886 som samtliga länder deltar.

Engelsk lyxbåt gick under på jungfrufärden

RIO DE JANEIRO. (TT — Reuter.)

Den engelska lyxångaren Magdalena, som på sin jungfruresa med 350 passagerare ombord grundstötte vid Rio de Janeiro, bröts på tisdagen i två delar och sjönk. Passagerarna och besättningen hade dessförinnan förts iland.

På kvällen var Magdalena fullständigt vrak. Bogpartiet hade drivit in mot kusten och kastats upp på sandplagen, medan en del av aktern sakta höll på att glida in på grunt vatten. Mittpartiet låg fortfarande kvar på revet, illa tillfyrat och vattenfyllt. Händelseutvecklingen följdes av massor av åskådare från sandstränderna och från taken på de byggnader som har utsikt över hamnen.

De sista som kom iland från det förolyckade lyxfartyget var dess kapten samt fyra andra personer som stannat kvar ombord när besättningen begav sig iland strax innan fartyget definitivt bröts sönder.

HELSINGFORS: Sovjets författarförbund har inbjudit fem finska författare till ett treveckorsbesök. Det gäller författarna Matti Korjensaari, Oscar Parland, Aili Nordgren, Th. Warburton och Leo Lindeberg.

LONDON: Centralrådet på 100 personer i "John Lewis"-koncernen med butiker och restauranger över hela England begär att företagledningen skall låta de 12,000 anställda undertecknа en försäkran om att de inte är kommunister eller kommunistsympatisörer. De som inte gör det skulle avskedas, kräver centralrådet, som utgör ett inslag i ett experiment med företagsdemokrati. De anställda beräknas som delägare i koncernen och skall få sin andel av den överskjutande vinsten.

Shanghai håller stånd, berett på storangrepp

SHANGHAI (TT — Reuter).

Tunga brittiska och amerikanska krigsfartyg avgick på tisdagen från Shanghai till säkrare ankarplatser. Shanghais 300,000 försvarare förberedde sig febrilt på det väntade storangreppet. Kommunistarmeerna som stormat in i Nanking, har under senaste dygnet begränsat sin offensiv till trevande framstötar mot Shanghai. Uppgifter att Shanghai fallit var förhastade.

Massor av flyktingar fortsatte att med järnvägen södertut samt med båt och flyg lämna staden, trots borgmästarens trygga påstående, att de regeringstrupper, som koncentrerats i förstäderna, "utgör en barriär, som är i stånd att motstå vilket anfall som helst". Amerikanskt utbildade elittrupper påstås anlända från Formosa för att förstärka de 19 nationalistarmeer, som redan samlats för att försvara det rikste bytet i Kina.

Den officiella kinesiska nyhetsbyrån uppgav på tisdagen att regeringsstyrkor sopar undan små grupper av kommunister nära Soochow 100 km. väster Shanghai. Närmaste mera betydande kommunistiska styrkan uppges stå bara 55 km. från Shanghai.

Brittiska kryssaren London, som alltjämt bär märken efter kommunisternas beskjutning, den brittiska jagaren Constance och Eldorado, amerikanska västra stillahavsflottans flaggskepp, flyttade sig 15 km. nedför Whangpoo till den plats där denna flod mynnar ut i Jangktsefloden.

Förmögna kineser fyllde på tisdagen alla södergående flygplan och fartyg. Järnvägsstyrelsen sade att trafiken gick normalt längs linjen till Hangchow och att tågen var fullsatta till vagnstaken. Shanghais sex miljoner innevånare var dock något lugnare sedan meddelanden ingått att den kommunistiska framryckningen stannat av, men affärslivet låg nere.

Bankerna vägrade inlösa checker och inga noteringar existerade för guldtackor eller amerikanska dollar, medan kinesiska silverdollar stod högt i kurs.

WASHINGTON: Den amerikanske flottministern John L. Sullivan avgick på tisdagen som en protest mot att byggandet av det tilltänkta jättehangarfartyget United States nå 65,000 ton inställts.

Laholms Tidning
Smedjegatan, Laholm.
Dagligt nyhets- och annonsorgan för Laholms stad och södra Halland, Markaryd samt angränsande delar av sydvästra Småland och nordvästra Skåne.
Lösnummer 12 öre.
Redaktör: GUSTAF BERTLAND
Telefoner:
Redaktionen 300
Redaktör G. Bertlands bostad 199
Expeditionen och annonskontoret 299
Annonschef Axel Larssons bost. anknytning 299
Prenumerationspriser:
Helår 19:—, halvår 10:25, kvartal 5:50, månad 2:05.
Annonspriset:
Före text 21 öre pr mm.
Textsida.. 23 „ „ „
Särsk. begärd placering å textsida 25 öre pr mm.
Annonser till första sidan mottagas icke.
Under rubrikerna: Bort-tappat, Önskas hyra och Platssök. 18 öre pr mm.
Förlovnings-, lysnings-, vigsel- och födelseannonser 6 kronor.
10 proc. förhöjning för annonser inlämnade efter kl. 8 fm. till införande i samma dags tidning.
För hänvisning till och svars emottagande debiteras 50 öre.
PRISFÖRHÖJNING debiteras med 30 procent för annonser beordrade med petitstil,
10 procents förhöjning lördagar och dag före helgdag.

Laholms landskommun

Kommunalfullmäktige kallas härmed till sammanträde å församlingssalen måndagen den 2 maj 1949 kl. 19.

Ordföranden.

Ränneslövs SLKF-avd.

håller möte på Solbacken torsdagen den 28 april kl. 19.30.

Styrelsen.

Vårfläkt över
KOSTYMEN

Nu i vår vill varje herre vara trevligt och modernt ekiperad. I vårt kostymurval kan Ni lätt välja ut den modell, färg och kvalitet, som motsvarar Edra önskemål.

POPLIN - SOMMARROCKAR
REGNKAPPOR

Hägerströms
Laholm.

Emottagningen
av ull, stickylle och lump för beredning till täckvadd har återupptagits.
AXEL BROMS, Laholm.
Tel. 65.

1:a Maj-demonstration
i LAHOLM
Tal av riksdagsman Magnus Nilsson

Det är sextionde gången som Sveriges arbetare samlas för att fira maj under röda fanor. En hyllning för pionjärerna. För fred och samförstånd i världen. För Sveriges frihet och självständighet. För ekonomisk trygghet och social rättvisa.

Fackliga och enskilda socialdemokrater i Laholm o. Södra kretsen av SAP möten upp i tåget under Edra fanor.

Samling å Tivolitorget kl. 16,30, avmarsch kl. 17. Fanbärarna samlas kl. 16,30 i organisationslokalen.

Laholms Arbetarekommun Södra kretsen av SAP.

Sångarbal
Valborgsmässoafton i matsalen och festvåningen å Laholms Stadshotell.
Musik av Ramblings och Stjernströms orkestrar.
Beställning av supébiljetter telefon 11 Laholm.

Örkelljunga
Moderna klänningstyger
för sommaren inkomma dagligen.
Stor sortering av Almedahls bomullsklänningar och rockar.
David Nilsson

NORDSVENSKE HINGSTEN
Kubik 1167
står till tjänstgöring å
Vallens Gård, Växtorp. Tel. 73
Språngavgift 30 kr. Stallavgift 2 kr.

Båstad
VÄRNYHETER inkomna av Kaboms, Junex och Hjelms förnäma märken. Största sortering på platsen i kläder.
Harald Hansson
Skräddaremästare.
Tel. 196 Tel. 196

FASTIGHETSÄGARE
Överlåt till specialisten Edert ohyres- och skadedjursproblem — teckna
OHYRESFÖRSÄKRING I
Hallands Desinfektionsanstalt
av Kungl. Med.-styrelsen leg. Desinfektör.
Nordbaneg. 5 Halmstad. Telefon 2898 — 2899.

Bensintilldelning för trafikändamål. Folkhushållningen

Tilldelning av inköpskort och inköpslicenser, berättigande till inköp a. bensin eller lättbentyl för trafikändamål under sjunde ransoneringsperioden, som omfattar tiden maj—juni 1949, kommer att äga rum i samma ordning och på samma sätt som för innevarande ransoneringsperiod.

Ansökan om tillstånd att för trafikändamål under sjunde ransoneringsperioden förbruka eget förråd av bensin eller lättbentyl göres hos vederbörande länsstyrelse å blankett M 78.

Utfärdade inköpskort, inköpslicenser och tillståndsbevis komma att per post översändas till de tilldelningsberättigade.

Prissättningen på vissa slag av band. FOLKHUSHÅLLNINGEN

Genom *PKN:s* medd. *1135* upphävas normalpriserna på vissa slag av band, varjämte förordnas att allmänna prisstoppet icke skal gälla för tillfälligtvis försäljande artiklar och ej heller för band av andra slag, som hänföras till textilvaror. Best. i medd. 506, 544, 545, 558, 559 och 9: 3 *upphöra att gälla fr. o. m. 27 april* 19 9.

ÖNSKAS KÖPA
SMÅGRISAR
prima, i vikt 15—25 kg., köpas för omgående lastning.
EMIL NILSSON, Örkelljunga. Tel. 113.

Slakthöns
köpes till högsta möjliga priser. Tel. 5 Åsljunga eller 80 Ysby. Viktor Nilsson.

Sättpotatis,
5 ton fabriks- och 2 ton matpotatis önskas köpa. Tel. 19053 Klippan.

Prenumerera på LT

Gynna LAHOLMS TIDNINGS annonsörer!

Restaurant THORSLUND Ängelholm
öppnar för sommarsäsongen Valborgsmässoafton med
Vårsoupé
DANS i matsalen, café och Danssalongen
2 orkestrar — Utsträckt tid
HUGO ARNOLDS — JONNY BREDFOORD
Conditoriservering
Vanlig entré.
1 MAJ DANS
Lunch — särskild arrangerad vårmiddag — soupé.
Bordbest. Hovm. 59 eller 1841. Fullst. rättigheter.

METALLSKROT
av alla slag, järnskrot, ull, stickylle, ben, tomflaskor, glasskrot och pappersavfall köpes till högsta gällande priser. Räls, spårduglig och för byggnadsändamål till salu.
S. ARONSSON, SKROTAFFÄR.
Hamnupplaget.
Halmstad. Tel. Namnanrop: S. Aronsson.

Till salu
Traktorägare
Fatpumpar med lång slang, för påfyllning av bränsle, till salu.
BILVERKSTADEN
E. O. H. Andersson
Laholm.

Lediga platser
Rotfruktsskötsel
Skötseln av 8 tnld sockerbetor och foderbetor utackorderas.
Tönnersa gård, Eldsberga.
Tel. 150.

LT
DEN 27 APRIL.

Köttaffärerna utan poänger i Jönköping.

Avslöjanden om affärer på "svarta börsen" brukar vanligen pigga upp folk, ty det är ju alltid intressant med "krakel". Men allmänhetens reaktioner inför dylika meddelanden kan vara högst olika. Då verklig varubrist råder ,inser var och en, att ransoneringar är mer eller mindre ofrånkomliga. Då accepteras de också som ett nödvändigt ont. När svart handel under sådana förhållanden avslöjas, reagerar folk skarpt, och till den dom, som lagligen utmätes, kommer allmänhetens moraliska. Men om ingen nämnvärd brist finnes på den vara, som lagstridigt sålts kupongfritt, blir den moraliska domen mildare. Detta är ju också fullt naturligt, ty lagöverträdelsen blir i så fall av en annan karaktär. Skulle det förhålla sig på det sättet, att ransoneringen betraktas som onödig, kan allmänhetens moraliska dom över lagöverträdaren utebli helt och hållet. Om det gått så långt, att allmänheten innerligt avskyr hela ransonerandet, kan det t. o. m. hända, att folk känner en viss sympati för den, som gjort sig skyldig till någon överträdelse av de impopulära förordningarna.

Det har som bekant befunnits, att Jönköpings läns slakteriförening sålt köttvaror till allmänheten med åsidosättande av ransoneringsbestämmelserna. Livsmedelskommissionen har med anledning härav indragit slakttillståndet för föreningens verkställande direktör. Men föreningen har hållit på sin företagsledare. Det har otvivelaktigt varit en hård strid, och den har slutat så som den måste göra: den starkaste har segrat, d. v. s. livsmedelskommissionen.

Kuponghistorien och konflikten med LK har som naturligt är väckt uppseende och följts med intresse över hela landet. Men några opinionsyttringar, som inneburit en moralisk förkastelsedom över slakteridirektören och föreningen har inte försports. Av skäl, som härovan berörts, kan detta icke bero på något annat än att allmänheten anser att köttransoneringen överlevat sig själv.

Dock — så länge en lag och förordning gäller, måste den respekteras. I jönköpingsfallet finns tyvärr icke någon annan lösning än att den s. k. rättvisan får ha sin gång. Jo, kanske en, och t. o. m. en mycket bra sådan: ett slopande omedelbart av hela ransoneringen. Om folk finner det ganska naturligt och förklarligt, att det smusslats med köttkuponger i Jönköping och lagen fördömer detta, så är det naturligtvis något som är tokigt. Vad det är, är uppenbart: köttransoneringen. Ett bibehållande av densamma börjar också mer och mer att av stora delar av folket betraktas som en provokation till lagöverträdelse. Och denna tendens är farlig.

Kuponghistorien i Jönköping är på det hela taget en olustig historia. Men som så mycket annat obehagligt torde även den ha något gott med sig. Rent formellt och juridiskt sett har livsmedelskommissionen segrat i konflikten. Någon annan utgång har ju som nämnt aldrig varit tänkbar. Ingen möjlighet fanns att föreningens motsträvighet skulle bli mer än en demonstration. Men även en sådan kan i bland vara befogad. Livsmedelskommissionens triumf är kanske en Pyrrhus-seger. Jönköpingshistorien har visat, att hela köttransoneringen i betänklig grad vilar på lösan sand. Och detta ådagaläggande innebär ett nederlag för de ivriga ransonerarna, trots att dessa kan visa papper på att de har rätt.

Förhandlingarna mellan livsmedelskommissionen och jönköpingsslakteriet har givetvis ägt rum inför stängda dörrar. Vad som därvid förevarit, vilka hotelser och utfästelser som gjorts, har ej offentliggjorts. Fältet ligger fritt för gissningar. Det är ingalunda otänkbart, att livsmedelskommissionen ställt i utsikt ett snart upphävande av hela köttransoneringen. Därest slakteriföreningen delvis fogade sig i kommissionens beslut. Och i så fall är det sannolikt, att jönköpingshistorien påskyndar ransoneringens slopande.

Livsmedelskommissionens impopularitet har vuxit allt eftersom ransoneringarna blivit överflödiga. Just detta förhållande gör det särskilt nödvändigt för kommissionen att vara rädd om sin prestige. Skenet måste upprätthållas, att överheten icke bär svärdet förgäves. Och lösningen av jönköpingskonflikten innebär som sagt en ny seger för livsmedelskommissionen. Det är nu uppenbart för allt folket, att den håller på att segra sig till döds.

G. B—d.

LAHOLM
VÄDERLEKEN:
För södra Götaland och västkustområdet förutses svag till måttlig vind, uppehållsväder och uppklarnande, varmare.

Förg. PENDYLER
VÄGGUR
BORDSUR
KÖKSUR
i god sortering.
Tore Nilson
Ur & Optik.
Storgat. Laholm. Tel. 454.

Månadsmarknaden

i dag i Laholm visade större smågristillförsel än föregående månader i år. Köplust ten syntes vara något trögare. Affärerna gingo mest efter kg-noteringen.

Laholms kyrkl. missionskrets

hade i går årsmöte i prästgården. Kretsen har under arbetsåret haft fjorton arbetsaftnar. Den 4 dec. anordnades en försäljning i samrealskolan, varvid bruttoinkomsten uppgick till 2,354 kr.

Vid detta tillfälle hölls föredrag av stiftsadjunkt Weibull och aftonbön av kyrkoherde Norborg, Ö. Karup.

Till svenska kyrkans hednamission har avsänts 2,000 kr. Till ordf. efter fru Franzén, som kommer att avflytta valdes fru Märta Lindblom och till v. ordf. efter fru Lindblom fru Stina Bergman.

I styrelsen invaldes kyrkoherde Lindblom efter pastor Franzén, som avflyttat..

Övriga styrelseledamöter blev fröknarna Hilma Ekstedt, Maria Carlsson och Inez Dock samt fru Hilma Olsson. Suppl.: fruarna Hanna Henriksson och Stina Ahman. Revisorer: fröknarna Emma Henrikson och Ebba Pettersson, suppl. fru Alice Göransson och frk. Jenny Persson.

Anslag till elektrifiering

Alstorsortens energiförening har av Elberedningen beviljats statsbidrag med 4.420 kr. för elektrifiering vid Ön i Växtorps socken, vilken anläggning är kostnadsberäknad till 9.280 kr.

Hallandskretsen av folkskollärarförbundet

har haft årsmöte på Grand Hotel i Halmstad under ordförandeskap av David Svenningson, Alfshög. Ett 60-tal lärare bevistade mötet. Kretsen har under året haft 192 medlemmar. Till ledamöter i styrelsen omvaldes David Svenningson, Alfshög, Nithard Öhnell, Laholm, samt nyvaldes John Meuller, Halmstad, efter Erik Holmström, som undanbett sig återval. Till kretsordförande omvaldes enhälligt David Svenningson. Till bostadsnämnd omvaldes Harry Hedin, Skavböke, Johan Sjöberg, Ålstorp, och John Thorild, Tvååker. Kretsens ombud vid sommarens kongress i Eskilstuna blev Erik Lannestam, Gällared och Gösta Hedman, Genevad. Vidare diskuterades disciplinfrågan och samarbetet mellan hem och skola samt lärarens ställning vid eventuellt inträffade konflikter mellan skola och målsmän.

Bertil Larsson, Oskarström, talade om nu gällande meritvärdering vid tillsättning av tjänster, varvid han särskilt kritiserade de oklara bestämmelserna rörande värdet av specialutbildning och genomgångna fortbildningskurser. Redaktören för Folkskollärarnas tidning, Bengt Hillman, talade om "Skolreformen, folkskolan och lärarkåren", varvid han bl. a. framhöll, att även om det torde komma att dröja avsevärd tid, innan den skisserade nioåriga enhetsskolan kan genomföras, det dock är önskvärt för att icke säga nödvändigt, att principbeslutet snarast fattas.

Efter förhandlingarna följ de måltid och samkväm under Halmstads lärarklubbs värdskap. Bertil Linder underhöll med sång, och Albert Olsson, Harplinge, kåserade om "Historia och historieskrivning".

Hallands läns Elektriska förening

hade ordinarie sammanträde på Grand Hotell i Halmstad på tisdagen. Föreningen har bedrivit sin verksamhet efter huvudsakligen samma riktlinjer som tidigare. Medlemsantalet har ökat och utgjorde vid årets slut 944. Antalet medlemmar som står under föreningens kontroll är 8,022. Kasasomslutningen utgör 61,508 kr. I styrelsen omvaldes A. Arnström, Söndrum, Sture Nihlén, Getinge, Knut Bengtsson, Heagård, Johan Nilsson, Boberg och William Kähler, Säbyholm. Till revisorer omvaldes Verner Andersson, Köpinge, Laholm, och Folke Wånge, Blomstervängen. Diskussion förekom om föreningens anslutning till Riksförbundet för elektrifiering på landsbygden. Styrelsen fick i uppdrag att göra anslutning till detta förbund på de grunder som den fann godtagbara.

Industribrand upptäcktes från nattligt godståg.

Ljungans träindustri i Johannisberg ödelades sent natten till tisdagen av eld. Branden upptäcktes vid 1-tiden från ett passerande godståg, som stannade. Under en kvarts tim. gav loket signal om brandfara. När folk, som väckts av lokvisslan, kom till platsen var dock verkstadsbyggnaden övertänd och kun de inte räddas. Även maskinparken och övriga inventarier förstördes. Verkstaden ägdes av firman Svensson och Norberg i Ljungaverken. Vår det av skadorna är inte känt men enbart maskinutrustningen taxeras till 50,000 kr.

Importöverskott första kvartalet.

Sveriges utrikeshandel under årets första kvartal resulterade i ett importöverskott om 215,76 milj. kr. mot 420,87 samma kvartal förra året. Värdet av importen uppgick till 1,097,20 milj. mot 1,167,52 milj. under fjol årskvartalet medan värdesiffrorna för exporten var 881,44 resp. 746,65 milj. kr.

Laholms nyingscoutgäng

har möte i kväll kl. 19.30 i scoutstugan. Sjukvård under ledning av Bengt Karlsson. Nya medlemmar välkomna.

HERRHATTAR
Nyheter för våren inkomna.
Stor sortering.
Priser från 15 kr.
GÖSTA JOHNSSON
Värnen - Tel. 155.

Biograferna

Skottorps Bio Torsd. 8 Barnfbj.

"Oerhört spännande thriller"
ICKE MISSTÄNKT

TINGET I LAHOLM:

Felaktiga deklarationer o. bilkollisioner dominerade.

Ej mindre än 24 åklagaremål stod på uppropslistan vid gårdagens förhandlingar med södra domsagan i Laholm. Dessa tog också rätt lång tid i anspråk, allra helst som i ett par bagatellartade kollisionsmål ett flertal vittnen hördes. Rättens ordförande var häradshövding A. W. Rundqvist och allmän åklagare landsfiskal Bror Svensson.

Märkte ej kollision.

En chaufför från Växtorp var instämd för att ha vållat en kollision med en annan lastbil å vägen Växtorp—Östra Karup i Hasslövs by samt för att han inte tagit någon hänsyn till denna utan begivit sig ifrån platsen. Händelsen hade inträffat på kvällen den 14 februari i år. Efter handläggningen utökade åklagaren sitt ansvarsyrkande att gälla att svar. varit så påverkad av starka drycker att han inte kunnat köra bilen.

Svar. berättade, att han haft två personer med i bilen, vilka även hördes som vittnen. De hade begivit sig till Skåne där de hämtat ett stort halmlass. På en restaurang i Ängelholm hade de på middagen fått vardera en snaps och en pilsner och mellan kl. 4—p5 på em. på samma ställe ytterligare en kaffegök och en lättgrogg. De hade något senare stannat till på Margretetorp där de tagit sex supar och en konjak samt två pilsner. Av detta hade svar. och det ena vittnet bara druckit vardera en halv snaps medan den tredje personen i sällskapet fått huvudparten.

På hemvägen hade de intill Hasslövs by mött en annan lastbil och därvid stött emot denna. Svar. uppgav att han inte märkt någon kollision och att det i så fall varit en av lämmarna på bilen, som stött till den andra lastbilen. Han hade ej uppfattat den kraftiga smäll, som det blev vid kollisionen, vilken hörts ända ned i byn.

Som vittnen hördes de båda personer, som varit med i lastbilen. Den ene bekräftade i allt ovanstående, medan den andre, som förtärt alla snapsarna på Margretetorp lättförklarligt nog inte hade något minne av annat än vad som inträffat tidigare på dagen. Även den mötande bilens chaufför och en person i denna hördes och de ansåg, att svar. hade orsakat skadorna på deras bil genom att han hållit allt för långt åt höger.

Svar. ansåg sig icke varit spritpåverkad. Han var även stämd för att han vid annat tillfälle haft 1630 kg. i överlast, vilket han erkände.

Svaranden dömdes till 60 dagsböter à 2.50 kr.

Blev bländad av tre mötande lastbilar.

En göteborgare var instämd för att han färdats ovarsamt och kört i diket med sin personbil. Händelsen inträffade på natten den 23 nov. i fjol på Hallandsås. Svar. hade i sin bil kört mot Ängelholm och mitt uppe på åsen mött tre lastbilar å rad, tillhöriga Skånska Cement. Han hade blivit bländad och när han kommit fram till den sista hade han kört emot sidan på den och därifrån vidare på höger sida och ner i diket, där bilen blev illa skadad och måste hämtas av bärgningsbil. Svar. berättade, att han blev fullkomligt bländad av det starka ljuset från alla tre bilarna och såg inte ett dugg, utan körde i diket, trots att han hållit mycket låg hastighet, c:a 15 à 20 km. Han ansåg emellertid att skadorna på bilen, som bl. a. fick ena dörren intryckt, uppkom vid kollisionen med lastbilen.

Chauffören på lastbilen berättade, att han och de andra lastbilarna hållit sig så långt som möjligt åt vänster och att de kört på halvljus för att inte de körts varandra. Han ansåg att svar. själv var skuld till det inträffade. Hans ena framskärm hade fått en 10 cm. lång rispa vid kollisionen, vilket var det enda som kunde märkas på den. Som vittnen hördes ytterligare två chaufförer samt en person, som åkt med i personbilen. Den sistnämnde ansåg att det var en ren olyckshändelse och att bilföraren blivit bländad. Ty trots att de tre lastbilarna körde på halvljus blev det likväl ett stort ljushav.

Det blev 20 dagsböter à 3 kronor.

Kollision i Hishult.

Den 22 jan. i år kom en lastbil körande från en mindre, privat avtagsväg i Hishult upp på stora landsvägen och observerade inte att från Markarydshållet kom en annan lastbil. Dennas förare hade emellertid sett bilen på avtagsvägen och två gånger givit signal. Trots detta hade det blivit sammanstötning, men den som kom att råka mest illa ut var en på vägen parkerad personbil, som påkördes av den ena lastbilen och blev rätt illa skadad. Åklagaren ansåg båda bilförarna skuld till olyckan trots att den ene kom på huvudväg hade förkörsrätt och signalerade. Den från avtagsvägen kommande bilens förare medgav, sin delaktighet och uppgav, sin bil inte hört signalerna. Vilka emellertid uppfattats många hundra meter bort i byn.

Den på huvudvägen kommande föraren dömdes till 10 x 2.50 och den andra till 30 x 1 kr.

Överlast å lastbil.

En chaufför var stämd för att han vid ett par tillfällen haft överlast å sin lastbil, den ena gången 4.000 kg. och den andra 1.140 kg. samt för att han kört olaga. För detta var även ägarna till denna bil instämda. Chauffören hade nämligen hämtat ett större lass i Norrköping för att köra det till Malmö, men så blev det krånglet med bilen och lasten blev överflyttad till en annan bil här i södra Halland. Men bägge lastbilsägarna hade bara rättighet att ta last i Halland. Den ene erkände genom ombud liksom chauffören, medan den andre bestred åtalet. Den ene bilägaren dömdes till 15 dagsböter à 10 kr., den andre till 20 à 4 kr. samt chauffören 25 à 4 kr.

— En annan trafikbilägare fick för att han haft 3.400 kg. överlast på sin bil 25 à 4 kr.

— Utan att ha erhållit byggnadslov, hade en person uppfört ett par mindre byggnader. Det blev 15 x 6 kr.

För oriktiga deklarationer

stod sexton personer åtalade. Det rörde sig i en del fall om belopp som av arbetsgivaren avdragits för källskatt, vilka belopp vederbörande ej uppgivit i deklarationen. I andra fall gällde det inkomster av försålda produkter, vilka av olika orsaker inte medtagits, trots att köparen lämnat uppgift därom. De undanhållna beloppen rörde sig mellan 694 och 1.650 kr. Böterna varierade mellan 100 och 650 kr.

Skottorp

Valborgsmässoafton firas i Skottorp

med sång av Laholms manskör under ledning av folkskollärare G. Sundgren i Laholm. Programmet torde de bli detsamma som det, vilket framföres vid konserten på Laholms torg samma kväll och för vilket vi redogjorde i gårdagens tidning I anslutning till konserten i Skottorp, vilken ges på idrottsplatsen, blir det tal till våren. Detta torde komma att hållas av köpman Gustaf Nilsson, Skottorp.

Köpenhamns studentsångare sjunger i Laholm den 14 maj

MÅNGA ÄRENDEN BEHANDLADE VID DRÄTSELKAMMARENS SAMMANTRÄDE I GÅR.

Drätselkammaren i Laholm hade i går sammanträde under ordförandeskap av bokhandl. Einar Lindgren. Ett 40-tal ärenden stod på dagordningen, men dessa avverkades snabbt.

Till Hallands läns Luftskyddsförbund tillstyrktes ett anslag av 60 kr. Man beslöt att av AB Shell inköpa dess lagerbyggnad bakom köttbesiktningsbyrån för 2.000 kr. samt att hyra ut densamma till byggmästare Nils Larsson. Dessutom skall undersökas hur det är med markarrendet och utfarten mot Lagavägen.

På framställning av Södra Hallands Musikeällskap beslöts att tillstyrka att staden tecknade garanti å 400 kr. för ett besök av Köpenhamns studentsångareförening på enahanda villkor som vid Stockholms studentsångares besök i Laholm för två år sedan. Att som stadens representant ingå i mottagningskommittén valdes borgmästare Torsten Dufva. Konserten skulle äga rum i kyrkan den 14 maj.

Befrielse från kommunal nöjesskatt beviljades Laholms Manskör, Laholms Bollklubb, Laholms Idrottsförening samt Laholms Arbetarekommun för av dessa organisationer anordnade fester. Dessutom tillstyrktes befrielse för stärkt nöjesskatt för de frivilliga försvarsorganisationerna i staden.

På framställning av lokalstyrelsen för Samrealskolan beslöts att låta hårdgöra skolplanen och uppdrogs åt vägoch gatuavdelningen att verkställa beslutet.

Lantbrukare Harry Jansson erhöll rätt att övertaga ett arrendekontrakt å en av stadens jordar och vidare förlängdes arrendekontrakt å några andra jordar. Hr Sven Henningsson erhöll rätt att försälja korv alla dagar och Verner Carlsson att försälja glass å Idrottsplatsen. Tillstyrktes egnahemslån och förbättringslån för handelsbiträdet Sven Rune Nilsson och lantbrukare Einar Jönsson.

Det meddelades, att staden för 1949 erhållit en byggnadskvot av 20 lägenheter. Av dessa har 4 redan utnyttjats, för sex fastställdes förtursrätt och beslöts att stadens fastighet Rosengården skulle erhålla de 10 för sista kvartalet samt att man skulle ansöka om förskott på 15 av 1950 års kvot, detta för att möjliggöra, att Rosengården uppfördes på en gång, vilket ställer sig både bäst och billigast. 1948 hade staden ursprungligen erhållit en kvot av 30 lägenheter. Dessa hade emellertid reducerats till 13 och av dessa hade två ej utnyttjats. En ansökan av staden att få till annan person överflytta det ena av dessa ej utnyttjade tillstånd hade tillstyrkts av länsarbetsnämnden men avslagits av arbetsmarknadsstyrelsen. Det beslöts nu att anföra klagomål hos Kungl. Maj:t över detta avslag. Vidare beslöts att uppvakta länsarkitekten för att snarast få till stånd tomtindelning för att möjliggöra byggande av Rosengården och uppdrogs åt ordförandena i stadsfullmäktige, drätselkammare och bostadsnämnd nämnd att verkställa denna uppvaktning.

Beslöts att till Hallands Företagareförening lämna uppgift om tomter och lokaler, lämpliga småindustrier.

Länsstyrelsen meddelade, att forstmästare Lönnerfors utsetts att verkställa förrättning för bildande av vägsamfällighet för stadens vägar. Emellertid hade överlantmätaren ansett det lämpligast med vägförening för vägen mellan tegelbruket—Glänningesjö och vägen från järnvägsövergången vid Altona och fram till Glänningesjö.

Ett flertal skrivelser från länsstyrelsen om byggnadstillstånd för ombyggnader och från olika statliga myndigheter lades till handlingarna. Tjänstemännens bildningsverksamhet, som har sex studiecirklar i gång, beviljades ett anslag på 150 kr. och ABF fick 25 kr. till en läsecirkel.

En ansökan om anslag ur Lundgrenska fonden till Laholms Tegelbruk bordlades. Beslöts att upptaga en avgift av 35 öre av varje person, som badar bastu å Idrottsplatsen. Från en del fastighetsägare hade ingått en skrivelse vari påpekades det mindre tillfredsställande skick vari avstjälpningsplatsen i lerhålan befinner sig. För att koncentrera avstjälpningen till vissa ställen beslöts att ingå till Tegelbruket med begäran att få avstänga viss del av lerhålan.

Jordbrukarna är förbittrade över LK:s prisförslag.

Förslaget står i strid med riksdagsbeslut.

Livsmedelskommissionens åtgärd att till regeringen lägga fram förslag till prissättning för jordbruket under regleringsåret 1949—50 men i förslaget utelämna mjölk- och mejeriprodukter har väckt stor förundran och förbittring inom jordbrukarleden

Livsmedelskommissionens åtgärd stöder sig på direkta direktiv från regeringen framhåller byråchefen i kom missionen L. Juréen och har vidtagits med hänsyn till stabiliseringspolitiken, som det heter i regeringens skrivelse.

Sedan 1943 har det varit praxis att prissänkningen på jordbrukets produkter skall ske på våren och det föreligger även riksdagsbeslut från 1947 på saken. Det är alltså ett betydelsefullt avsteg från denna praxis som regeringen nu tagit.

Ordf. i jordbrukets förhandlingsdelegation, riksdagsman B. Norup anser att LK svikit jordbrukarnas förtroende genom att underlåta att framlägga ett fullständigt förslag. LK har att yttra sig bart ur försörjningssynpunkt och inte ta några utifrån dikterade hänsyn. Det hade alltså varit LK:s absoluta skyldighet att till regeringen framföra jordbrukets officiella begäran, men detta har kommissionen enligt hr Norups mening på ett anmärkningsvärt sätt underlåtit.

RLF:s chef, landstingsman Bernhard Ekström, är emellertid inte av samma uppfattning. LK är utan skuld i den här saken eftersom den fått bestämda direktiv från regeringen, säger han.

Några direkta åtgärder från jordbrukarnas sida är emellertid inte att vänta men utslaktning i ren desperation på gårdar med mindre goda beten kan med säkerhet väntas och detta kan vara allvar ligt nog, slutar RLF-generalen.

Veinge

Nedsatt taxering.

Kammarrätten har efter besvär av kvarnägare E. H. M. Nilsson nedsatt dennes taxering år 1947 i Veinge socken till kronoskatt från 10,670 kr. till 5,670 kr. och till kommunal inkomstskatt från 9,970 kr. till 4,970 kr.

Knäred

Ny postlinje.

Lösposttutdelning kommer från och med den 2 maj att anordnas å sträckan Knäred—Bästhult—Björkhult—Vippentorp—Timmershult—Laxhult—Hultsmölla—Hultabygget.

Familjenytt

Ylle- & Bomulls-
GARNER
i god sortering hos
Anna Wingrens Eftr.
Tel. 109 - Laholm.

FÖDELSEDAGAR:

70 år

fyller i morgon f. lantbrukaren Arvid Leonard Nilsson, Hemmeslöv. Han har sedan unga år varit bosatt och innehaft lantbruk i Lya på Hallandsås men flyttade med makan för ett år sedan, då han inköpte en annan fastighet, till Ö. Karup. Han har under gångna år innehaft många förtroendeuppdrag, bl. a. inom kyrko- och skolrådet, kommunalnämnden och kommunalfullmäktige.

Nilsson är ovanligt pigg för sin ålder och han har gjort sig känd som en mycket gästvänlig man, varför den stora vännkretsen säkerligen skall ihågkomma honom.

60 år

fyller den 27 april hemmansägare Gustav Edvard Roos, Skånes Fagerhult.

50 år

fyller i morgon handlanden Karl Larsson, Båstad.

Född i Kattarp började han redan vid 16 års ålder sin affärsbana. Efter värnplikten kom han 1921 till Båstad med anställning i firma J. Ohlsson. År 1926 startade han egen speceriaffär i Malen och 1931 även manufakturaffär tillsammans med sin maka. Dessutom övertog han 1945 firma A. Hjelms omfattande kol- och vedaffär.

Livligt intresserad av köpmännens organisationer tillhör L. sedan 1938 styrelsen för Ängelholm—Båstads köpmanaförening och har även tillhört styrelsen för Båstads köpmannaklubb. Vidare är han suppleant i Båstads kommunala mellanskolas styrelse, suppleant i taxeringsnämnden och revisorssuppleant för Båstads kommuns räkenskaper.

Tillmötesgående och rejäl har han tillvunnit sig många kunders förtroende samt förvärvat många vänner, vilka på högtidsdagen önskar honom god fortsättning under år som kommer.

Presentartiklar
i stort urval.
Kvalitetsvaror till låga priser i specialaffären
TRÄFFS BOSÄTTNING
Träff & Andersson.
Östertullsgatan 15
Tel. 738 L A H O L M.

DÖDSFALL:

Anna Antell. Fru Anna Antell, maka till lantbrukaren Olof Antell, Klippebygget, Örkelljunga, avled i söndags i en ålder av 63 år. Den bortgångna var född i Torpa socken i Kronobergs län och ingick äktenskap 1918. Hon sörjes närmast av maken.

Alma Johassson. Sömmerskan Alma Johansson, Örkelljunga, avled i måndags i en ålder av 73 år. Den avlidna sörjes närmast av en dotter.

BEGRAVNINGAR:

— I Knäreds kyrka jordfästes i går stoftet efter fröken Karin Johansson, Knäred. Med sågverksägg. Edvin Johansson, Mölledal, och lantbr. Anton Karlsson, Uddared, som prestaverande inbars kistan i templet till tonerna av Aases död av Grieg. Efter ps. 105: 3—5 följde jordfästningen, som förrättades av kyrkoh. S. Eriksson. Så sjöng kantor Assar Landén Den stora vita skaran av Grieg. Efter ps. 537: 7—8 följde begravningsmässan med antifonier, och akten slöt med ps. 119: 5. Under sorgmusik utbars kistan och sänktes i graven. Här talade bl. a. en svåger, korgmakare Arvid Persson, till den avlidnas minne. Officianten läste en bön och till sist sjöngs ps. Sänd, Herre, Dina änglar ut. En vacker blomstergärd hade ägnats bären.

Senaste nytt:

Gunnar Nordahls italienska klubb på Sverigevisit

Spelar i Stockholm, Norrköping och Malmö i juni.

STOCKHOLM i dag. (TT)

Gunnar Nordahls italienska fotbollsklubb, FC Milan, kommer enligt DN till Sverige för att spela tre matcher i Stockholm, Norrköping och Malmö. Debutmatchen går den 10 juni i Norrköping mot Kamraterna. Den 12 möter Milan AIK på Råsunda och avsdutningen blir i Malmö hos Malmö FF den 14 juni.

Direkt efter den svenska turneringen reser FC Milan till Sydamerika.

Vederlag på halv million

Slakteriföreningens kupongbrist motsvarar 275,000 kilo.

Det bebådade åtalet rörande kupongaffärerna i Jönköpings läns slakteriförening kommer att få konsekvenser av oerhörd räckvidd, om de lagrum, som ärgo angiva för förseelser av det slag, varom här är fråga, skola tilläm pas strikt.

Enligt bestämmelserna i lagen skall vederlag utdömas, och då kupongbristen omfattar mycket stora kvantiteter köttvaror, skulle vederlaget i proportion härtill uppgå till mycket höga belopp, framhåller stadsfiskal Eliasson.

Såsom förut uppgetts, ha funktionärerna vid företaget inte kunnat redovisa kuponger för över 275,000 kg. kött varor. Följaktligen skulle ve derlag utkrävas för denna brist.

Vederlaget har i andra lik nande fall beräknats till medelpriset för billiga köttvaror eller omkring 2 à 3 kr. pr kg. I detta fall skulle det enligt de juridiska reglerna komma att röra sig om ett belopp betydligt över en halv million kr.

FRIA ORD

Flyingehingstarnas gravstenar.

Silar mygg och sväljer kamelor skulle man nästan vara böjd att tro riksräkenskapsverket gör då man tagit del av de anmärkningar mot chefen på Flyingehingstdepå och stuteri för att minnet av fullblodshingatarna hugfästes med enkla gravstenar på deras gravar å Warrenhastingsbanan i parken.

Då man vet att i utlandet minnesmärken på tusentals kronor rests över framstående hästar eller tänker på vilka summor totalisatorn årligen tillför staten, vidare den ädla hästens betydelse i både krig och fred, så känner man sig skakad in i hjärtat av att en obetydlig summa av 220 kr. kan förmenas till minnet av de ädla hästar som gjort landet så stora tjänster. Jag har aldrig betraktat varken hästen eller hunden som djur i ordets egentliga bemärkelse — utan som goda kamrater, väl värda att få ett minnesmärke på sina gravar.

Flyinge är den svenska ädla hästkulturens heligaste plats, som besökes årligen ej blott av vännerna av den ädla hästen i Sverige utan av framstående hippologer från utlandet, vilka ofta gett ett oförbehållsamt erkännande åt det goda arbetet, som göres på Flyinge och de goda traditioner, som där upprätthållas. Man blir därför överraskad av att en anmärkning kunnas göras på en sak, som är skick och sed i alla kulturländer. Dessutom går inga pengar ur landet för den sakens skull utan kommer svenskt konsthantverk till godo.

Pehr-Linus Nilsson.

Hemvärnsman träffades av skarpt skott

Olycka under övning i Stockholm.

STOCKHOLM i dag. (TT)

Under en larmövning med hemvärnet i trakten av Karlberg på tisdagskvällen träffades 49-årige hemvärnsman nen, verkmästare Rudolf Hönisch från Hagalund, av ett skarpt skott, som avlossats från en styrka från motsatta sidan av Karlbergskanalen. Hönisch tillhörde en framryckande styrka och låg i skjutställning bakom en bergknalle, då skottet träffa de honom i hjässan. Han fördes till synes livlös till Serafimerlasarettet, varifrån med delas, att hans tillstånd är mycket kritiskt. Vittnen uppger, att ljudet av åtminstone två skarpa skott hörts. Ammunitionen har tagits från hemvärnets förråd och tydligen har skarpa skott av misstag kommit med bland de lösa och sedan på grund av mörkret under övningarna inte kunnat särskiljas.

Hönisch, som är född i Coblenz, Chemnitz i Tyskland, kom till Sverige 1930.

Detroit eller Melbourne får 1956 års olympiad.

Ryssland anordnar egna spel?

Det blir antingen Detroit eller Melbourne som får 1956 års olympiska spel, om man får tro pratet i korridorerna på Excelsior Hotel, där internationella olympiska kommittén på måndagen inledde sitt möte för 1949. En annan fråga som diskuterades med intresse delegaterna emellan var Sovjet — det påstås att Sovjet kommer att hålla sin egen "olympiad", skriver S. D. S. korr. i Rom.

Striden mellan amerikaner och australier väntas bli mycket hård. Oddsen mellan Detroit och Melbourne är nu ganska jämna, medan de övriga städerna anses utslagna. Melbourne väntas få stöd av det övriga imperiets delegater. Då det kommer till argumentering inför IOK senare i veckan kommer australierna troligen att framhålla att deras kontinent aldrig tidigare haft någon olympiad och därför nu borde stå i högtur.

Detroits främsta skäl, framfört av chefsdelegaten Frederick C. Matthaei, är att staden varit efter OS sedan 1939.

USA:s olympiska kommitté stöder Detroit. Kongressen har antagit en resolution som undertecknats av president Truman och som inbjuder IOK att hålla spelen i Detroit.

En pålitlig källa bland delegaterna, som inte ville ha sitt namn avslöjat, förklarade att Sovjetunionen överväger att anordna sin egen "olympiad". Utom de ryska idrottsmännen skulle deras kolleger från Polen, Ungern, Albanien, Rumänien, Bulgarien och eventuellt Jugoslavien delta. Det enda av "järnridåländerna" som deltar i IOK:s sammanträde är Tjeckoslovakien.

SVENSK STÖRTADE MEN BLEV TREA.

Svensken B. Pettersson störtade på måndagen i upploppet i Dybbölsbroloppet på cykel och måste ta sig i mål på en vanlig personcykel som tredje man. Holländaren Jan Lo Grow vann landsvägsloppet på 54 km. med tiden 1,25,12 före dansken Börge S. Nielsen.

FÖRLÄNGNING RÄKNAS.

Tipstjänst meddelar att i händelse av förlängning av den på tipskupongerna för tävlingsdagen den 30 april—1 maj 1949 upptagna cupfinalen mellan Leicester och Wolverhampton räknas i tippningshänseende det resultat som uppnåtts efter förlängningen.

MARKARYD.

Vårlätt...

elegant och smidig är vårens kostym.

Vi har en god sortering i olika prislägen av kvalitetsfabrikaten

KABOM — RAPPSON — RANG — STADION.

POPLIN- & GABARDINROCKAR i höga kvalitéer och till moderata priser.

HATTAR och EKIPERINGSARTIKLAR.

A. Dahls Eftr.

Anders G. Lidberg.

Tel. 110 MARKARYD. Tel. bost. 102.

BÄSTA INKÖPSKÄLLA.

För Herrar med smak

Ekiperingsfrågan är aktuell och vi har nu vår största sortering.

Trevliga, lätta kamgarnskostymer i helylle från kr 147:—.

Populära sportkostymer i ljusa, glada färger.

Blazer och uddabyxor, lätta och svala.

Sommarrockar. Trenchcoat i stor sortering från kr. 127:—.

Poplinrockar i olika färger och kvalitéer fr kr. 65:—.

Ekiperingsartiklar i stor sortering.

Våra märkesfabrikat i konfektion äro:

TIGER — KLIMAX — ELSON — LEJONMÄRKET.

Carl Larssons Eftr.

Tel. 26 Markaryd Tel. 26

Storken har nu kommit till Skåne. En efterlängtad gäst storken kom i sönd. till Holm by boställe. Som vanligt om åren var det en ensam stork, som kom först för att se till boet, men om en vecka, fjorton dar hoppas man att han har sällskap. Och vill det sig riktigt väl blir det kanske i år liksom i fjor tre ungar i boet.

Regeringens ställning i mjölkfrågan ökar slakten. En väg av missnöje drar enligt St.-T. fram bland landets jordbrukare med anledning av regeringens beslut i mjölkfrågan. Vad detta beslut får för följder, är för ögonblicket svårt att säga, men överallt talas om ökad utslaktning och omställning av driften.

Vårens Herrmode...

står för dörren.

Ni som ska köpa kostymen, rocken eller övrig ekipering nu till 1 maj, bör först taga del av vår stora sortering.

Kostymer i helylleka mg. fr. 151:—
Kostymer i sporttweed 119:—
Poplinrockar, dubbla 72:—, 92:—
Trenchcoat fr. 137:—
Hattar, hår- och ullfilt fr. 14:50
Skjortor, vita och coul. fr. 10:90

Välkommen in och prova ut det nya vårplagget.

Collijns, Junex, Elit, Lejonmärket med flera fabrikat.

YNGVE OLSON

MARKARYD.

Fågeldamm vid Jetesjön.

Svenska Flaggans Dag firas i Markaryd.

Köpingsfullmäktige höll i går kväll sammanträde under ordförandeskap av överlärare Stefan Granström, varvid föregående års räkenskaper skaper godkändes och ansvarsfrihet beviljades. Kommunalnämndens stora förslag rörande avloppsledning å Skärjsödal-Andsjöholm med angränsande områden bifölls och elverksstyrelsens förslag om uppsättande av en transformator på Andsjöholmsområdet godkändes. Byggnadsnämndens förslag till gatu- och kvartersnamn på Intäppan, för vilka vi tidigare redogjort, antogs. Den beramade fågeldammen vid Jetesjön kommer nu att iordningställas och vid sammanträdet anvisades 300 kr. till densamma. Fullmäktige beslutade att taga initiativet till anordnandet av Svenska Flaggans Dag och för att sammankalla representanter för organisationerna valdes folkskollärare Assar Frick.

Söndagens idrott.

Timsfors IF:s A-lag gjorde i söndags sensation i Smålandsserien div. II genom att klart besegra IFK Ljungby på deras hemmaplan. I halvtid var resultatet 1—0 till TIF.

Första målet gjordes i matchens första minuter av Ove Karlsson (Kasse) och Adolf Nilsson gjorde 2—0 i matchens slutminuter.

Hela laget spelade mycket bra och några svaga punkter fanns inte. Sture Hedberg får dock en särskild eloge för sitt arbete då han höll Ljungbykedjan på avstånd. Ivan Johansson i mål gjorde även han en mycket bra match och bl. a. tog han hand om en straffspark.

B-laget spelade i Traryd mot därvarande IF och matchen gällde Pokalserien. TIF segrade med 6—3 och halvtidsresultatet var 4—2. Gunnar Karlsson visade sig vara en ny storcenter och han blev pappa till inte mindre än 5 av målen. Egon Kronkvist gjorde 1 mål.

Markaryds Renhållningsförening

höll på måndagskvällen årsmöte under ordförandeskap av f. d. handl. Oskar Lindén, Markaryd.

Styrelsens och revisorernas berättelser föredrogs och godkändes och ansvarsfrihet beviljades. Kassaomslutningen var 5.775:85 med en behållning till 1949 på 1.155:50.

I styrelsen omvaldes på två år skomakarmästare Carl Lindberg och fotograf Oskar Träff. Revisorer blev fabrikör Alfred Gustavsson och grosshandl. Emil Svedenfors med handl. Gunnar Lindberg och fabrikör Gustav Melin som suppleanter.

Arvodet till kassören bestämdes till 150 kr. Styrelsen höll omedelbart därpå sammanträde, varvid Lindén omvaldes till ordf. och kassör. Firmatecknare blev Träff och Lindén.

Konfirmationskostymer

grå, i Peppar och Saltmönster.

CARL LARSSONS EFTR.

Tel. 26 Markaryd Tel. 26

Hinneryd

Folkskolestyrelsen i Hinneryd

hade i torsdags sammanträde i närvaro av folkskoleinspektören R. Israelsson, Ljungby, samt tvenne av Hinneryds kommunalfullmäktige utsedda representanter, hemmansägarna Enok Larsson, Språxhult, och Gunnar Johansson, Hökhult.

Folkskoleinspektören lämnade därvid en orientering rörande skolfrågorna inom skoldistriktet och framhöll att skolorganisationen för närvarande är betydligt överdimensionerad. Han ansåg att två B 1-skolor skulle vara till fyllest med hänsyn till befintligt befolkningsunderlag och antal skolpliktiga barn. Dessa båda skolor borde förläggas till Kyrkskolan med barn från Kyrkskolans, Tommaryds och Tansjö skolrotar och till Ryd för barn från Vänneböke, Ryds och Stockhults rotar. En småskola kun de ev. få vara kvar i Tansjö eller också skulle två småskoleavdelningar upprättas i Kyrkskolan. Denna organisation skulle emellertid betraktas som ett provisorium. Inspektören ville förorda att sedermera en för kommunen gemensam centralskola upprättas i Hinneryd, vilket ur alla synpunkter skulle ställa sig fördelaktigast, när det gällde att bygga nytt skolhus.

Hemmansägaren Karl Karlsson, Tansjö, yrkade att Vänneböke, Tansjö och Ryds skolor skule bibehållas såsom B 2-skolor och att Kyrkskolan skulle förändras till en B 1-skola. Han varnade för att gå in för det av inspektören förordade provisoriet, då han menade att detta då bleve den organisation som i verkligheten komme att bibehållas. Hr Karlsson ville att en centralskola fram deles skulle upprättas vid kyrkan.

Med fem röster mot två beslöt skolstyrelsen att antaga en sådan organisation av distriktets skolväsen, att en centralskola av A-form skulle upprätthållas vid kyrkan. Intill dess erforderliga lokaler kunnat anskaffas för denna skola skulle en skola av B 1 a-form förläggas till kyrkan och en B 1 b-skola förläggas till Ryd. För den senares räkning skall lokal förhyras hos hr Gunnar Karlsson, Viviljunga. Hyreskontrakt för detta upprättades och hyran skulle kosta 1,200 pr läsår, inklusive lyse, värme och städning.

Hela skoldistriktet skulle övergå till 39 veckors lästid.

Bestämmelserna om växellov skulle bibehållas.

Följande skolskjutsar skulle inrättas: Hjortsberga — Hinneryd, Altaböke — Hinneryd, Tommaryd — Hinneryd, Klausön — Vänneböke — Ingesköp — Ryd, Vänneböke — Skinnersböke — Språxhult — Ryd, samt Bergshult — Ryd.

På tapeten..

Laholms Bollklubb fortsätter alltjämt sin segerrad och torde väl snart ha sin serieseger klar. Astrio hade knappast någon chans mot de grönrandiga, som emellertid får det värre d. 8 maj mot huvudkonkurrenten Centern. Men då matchen går i Laholm bör väl poängen också stanna här.

Mot alla tips gick Laholms Idrottsförening åstad och tog två poäng med ett mål. Inte hade man trott de gula om braveden att snyta serietrean på bägge poängen. Faktiskt ljusnade det en aning för gamla LIF, och kan laget taga full pott i de fyra återstående matcherna, så kan också seriekontraktet bli prolongerat. Och chansen finns där, ty programmet är inte allt för svårt, det är Getinge och Oskarström borta samt Arvidstorp och Astrio hemma. Även om man säger att laget tar fyra poäng hemma och två borta, så kommer det upp till 15 poäng och har då chansen att stanna kvar. Men tre lag åker ur serien, och det gäller därför att hänga i. Av de närmaste konkurrenterna har Slättåkra 12, Harplinge 11 och Arvidstorp 10 poäng. Det kan faktiskt bli så att sista seriesöndagen, då LIF har Astrio hemma kan bli avgörande. Det kanske blir liksom i fjol då LIF:s kvarstannande ordnades sista seriesöndagen, då genom en 3—1-vinst över Harplinge. Laget vill tydligen hålla sina supporters på sträckbänken så länge som möjligt.

I div. II hjälpte Veinge Knäred genom att slå Vapnö med 2—0 och då Knäred samtidigt lade en poäng till sin poängskörd genom att spela 3—3 mot Nyhem, så finns det hopp för Knäred än. Hishult gick upp till tredje plats i tabellen — vackert gjort — genom vinst över Sperlingsholm med 4—1 trots bortaplan. Och den tredjeplatsen behåller man nog också.

I div. III klarnade det något, och Skottorp missade sin chans till serieseger genom att bara spela oavgjort med Simlången. Nu hjälper det knappast att Skottorp vinner den 8 maj, ty Genevad ligger före på betydligt bättre målkvot. Men Skottorp sätter sin lit till att LIF:s B-lag snyter Genevad på en poäng den 15 maj. Men på den chansen är det nog inte värt att bygga allt för mycket. Ösarp ställde inte upp i Skogaby och det är väl föga troligt, att laget fortsätter eller det kanske inte får fortsätta. Då mister Skottorp 24 plusmål och Genevad, som bara mött Ösarp en gång, 12 mål. Ganska oväntat lade LIF B beslag på bägge poängen i Rännesläv, som nu tycks befinna sig i en vågdal. Särskilt forvardskedjan rapporteras vara alldeles under isen. Den har glömt konsten att skjuta. Växtorp spelade vackert och vann lätt över Ysby, som fick en man utvisad.

— — —

Orienteringssäsongen är nu i det allra närmaste avslutad för våren och den sista stortävlingen gick i lördags och söndags i trakterna norr om Falkenberg. Det var den s. k. sjumannabudkavlen. Den blev synnerligen påfrestande och av 62 startande lag klarade endast omkring hälften tävlingen. Bland dem som måste bryta befanns även Laholms Idrottsförening vars mannar dock gjorde en mycket god insats. Men det var en utomordentligt ansträngande tävling och det var egentligen bara den absoluta eliten, som klarade sig. LIF kan annars se tillbaka på en god säsong och särskilt bröderna Göransson har nått bra placeringar på flera stortävlingar i Skåne. Men något mera juniorer av båda könen efterlysas. Man måste se till återväxten i det ofärdiga. Om inte förr så hoppas vi att få fram en hel del orienteringspågar och -töser på Idrottsföreningens och Laholms Tidnings propaganda i höst.

Cel.

SÖNDAGSIDROTT: Ulriksdal hade vårpremiär på söndagen och här ovan ses hästarna till lopp II defilera för publiken. Därintill en situation från matchen Malmö FF—Göteborg: Walle Ek kommer ångande, men IFK-målvakten har redan knipit bollen. Simbilden visar Olle Johansson, Helios (närmast) och Martin Lundén, Neptun, på sista sträckan i 20-mannasimningen. Den fjärde bilden visar Börje Haag och Bertil Carlsson sida vid sida under MS och SMK:s drabbning i allsvenska motorseriepremiären.

Hälsingborg går om MFF?

Det spelas inte mycket fotboll på söndag, men allsvenskan är i alla fall i full gång. Gais spelar i Degerfors och behåller med sitt trepoängsförsprång serieledningen även om värmlänningarna skulle komma med obehagliga överraskningar. Hur den inbördes ställningen mellan tvåan och trean, MFF och HIF, kommer att gestalta sig efter förstamajmatcherna är ovisst, men det skulle inte vara ägnat att förvåna om Hälsingborg gick om Malmö.

MFF har nämligen en rätt svår match mot AIK i Stockholm, medan HIF näppeligen torde släppa någon poäng i Örebro. Halmia spelar på Örjans vall mot Jönköpings Södra och har väl en viss segerchans. Göteborgskamraterna har hemmamatch mot Elfsborg och torde ligga bättre till i tabellen än trågonsin efter söndagsomgången. Vad Landskrona kan förmå på hemmaplan mot IFK Norrköping, det är det litet vansklight att tippa efter Landskronas hemmafulltträff mot Degerfors förra söndagen. Samlad ser första majs allsvenska ut så här:

AIK—Malmö FF
Degerfors—Gais
Göteborg—Elfsborg
Halmia—Jönköping
Norrköping—Landskrona
Örebro—Hälsingborg

I div. III södra spelas en enda match. Den går i Hälsingborg mellan BIS och Växjö och hälsingborgssegern torde vara odiskutabel.

Vilket faktiskt var allt om serie-fotbollen den 1 maj. I varje fall allt, som kan intressera oss på de här breddgraderna. —er.

Målfattigaste ligasäsongen i historien

1948/49 års fotbollsäsong ser ut att bli den målfattigaste i den moderna brittiska fotbollshistorien. Efter påskhelgen med tre fulla ligaomgångar kvar hade ligalagen inte gjort mer än sammanlagt 4,939 mål jämfört med 5,404 förra säsongen och 6,055 1946/47 samt 5,772 sista förkrigssäsongen.

Denna säsong har bara 21 man gjort 20 eller flera mål och endast Charlie Wayman i Southampton förefaller ha någon chans att komma upp i 30. I fjol kom två upp i 30 eller flera mål och 17 gjorde minst 20.

I div. I har hittills denna säsong gjorts mer än 200 mål mindre än den förra. Div. II är uppe i 1,302 eller 4 mer än i fjol, medan tredje divisionens båda grupper ligger under förra säsongens siffror.

Dessa siffror ger naturligtvis dem vatten på sin kvarn som vill ändra reglerna, särskilt offsideregeln, för att göra matcherna målrikare. Ett skotskt förslag har lagts fram om att mittlinjen skall avskaffas och planen indelas i tre lika stora fält samtidigt som man återinför den gamla offsideregeln med tre spelare i stället för två. På annat håll anser man att matcherna skulle bli målrikare om poängsystemet i ligorna ändrades, så att ett lag finge 4 poäng för en bortaseger, 3 för oavgjort borta, 2 för hemmavinst och 1 för oavgjort hemma.

FARTFENOMEN KOMMER HIT.

De österrikiska motorcyklisterna Fritz Dirtl och Franz Aigner avresa inom de närmaste dagarna till Sverige, där de skola starta i jordbanetävlingar. Dirtl lade på lördagen och söndagen i Baden utanför Wien, där han vann sju olika lopp och satte nytt banrekord med 104,65 km/tim.

Kring sjumanna

För att en tävling av detta format skulle löpa friktionsfritt fordrades en perfekt organisation. Det har också tagit veckor att organisera upp det hela. Olle Johansson i FIK är väl den som åtagit sig det mesta arbetet. Sedan finns det ungefär 100 andra som hjälpt till att göra tävlingen så lyckad.

* * *

Det är också många som haft hand om banläggningen och utfört ett arbete, som uppskattades. Startdetaljen och de båda första sträckorna skötte Friskus om. Här var det främst Gösta Forsberg och Sven Erik Antonsson, som ansvarade för det hela. Från växlingen vid Atrafors kopplades OK Gläntan in i tävlingen, så vid 2:a, 3:e och 4:e växeln satt alla kända aktiva Gläntan-orienterare som funktionärer. Ansvariga för bansträckningen här var i första hand Nils Stenström, Olle Olsson och Nils Svengren. FIK svarade för de tre sista banavsnitten samt målet och hela tävlingens organisatoriska uppläggning. Under överinseende av Olle Johansson hade de aktiva FIK-orienterarna hand om banstråken. Så hade Kjell och Bosse och alla de andra kan ta åt sig äran.

* * *

En detalj, som fordrat mycken omtanke och planering, var transportsystemet, och det klickade inte på någon punkt. För att få detta perfekt har säkert "Jean" Henriksson haft en del sömnlösa nätter.

* * *

Pressbussen, som signaturen svarade för, var så gott som fullsatt. I den fanns även en del klubbledare, representerande hela södra och västra Sverige. Även Öland var med. Bland Göteborgs representanter fanns inte okände f. d. OIS-sprintern och svenske mästaren Roland Mentzer. Pressfotograf Gylle Palms från Vessigebro kamera var i flitig verksamhet. Särskilt på natten, då det "blixtrade" till så snart någonting hände.

* * *

Originella priser utdelades. Sålunda fick de 12 bästa 7-mannalagens deltagare var sitt inramat diplom, specialtillverkat för just denna tävling. De sju mannarna i segrarlaget fick dessutom var sin pyjamas donerad av Melkafabriken i Falkenberg. Åtranverken hade skänkt sju cykelsadlar av prima sort och dessa tog Skenelaget med sig hem för ändraplaceringen. Tredje och fjärde pris bestod av gåvor från Monark i Varberg och Matadorverken i Halmstad.

* * *

Innan alla sträcktider är fullt färdiga är det svårt framhålla de individuella prestationerna. För länets del gjorde åtminstone Veddige-bröderna Olle och Åke Svensson mycket bra ifrån sig. Henning Andersson, Uven, hade en av de bästa tiderna på andra sträckan, men så fick han budkavlen så sent att det började ljusna på morgonen, varför han till motsats mot de flesta andra fick springa sin sträcka under dusslius.

HELA LAGET GICK FRAN PLANEN.

En match blev avbruten — Juventus mot Bologna — och två blev uppskjutna — Padova mot Roma och Modena mot Florentina — i italienska ligaprogrammets senaste omgång. Matchen mellan Juventus och Bologna gick programenligt, tills c:a 20 minuter återstod av andra halvlek — Bologna ledde då med 2—1. Matchen hade hela tiden varit ganska hård och från båda håll syndade man på nåden. I andra halvlekens tjugofemte minut dömde emellertid domaren straff för Juventus och detta fick bolognaspelarnas blod att koka över. Spelarna satte i gång en allmän och grundlig, utskällning av domaren, som dock inte var lättskrämd utan visade ut tre av bolognaspelarna, varpå hela laget demonstrativt lämnade planen och matchen måste avbrytas!

Nytt och flytt

Dagens namn:
ENGELBREKT.
Solen går upp kl. 4.34 och ned kl. 19.47.

Morgondagens namn:
TURE.
Solen går upp kl. 4.32 och ned kl. 19.49.

Dagens dikt:

Solen går sin höga ban
uppå himlarunden,
månen seglar som en svan
uti midnattssunden.
Allting gammalt är så nytt
för en liten fattig glytt,
som kom i jåns till världen.
(HARRIET LÖWENHJELM)

Nya namn

berättar Grönköpings Veckoblad om i sitt nya aprilnummer:

Med sedvanlig uppassighet har Br. V. erfarit, det en av vår stads celliteter, hr f. förrädaren Pz. till Kungl. Statistiska centralbyrån inkommit med begäran att få antaga släktnamnet Askväder. Anser sig nämligen hr Pz. hand i kappad av sitt nuvarande namn och håller fram, det man nu åstadkommit predikat å att beteckningar å celebra fenomén och väderleksförhållanden må kunna nytttjas som namn. Har ju centralbyrån nyligen sanktionerat namnet Norrsken.

Enligt vad Gr. V. hämtat in har händelsen i fråga åstadkommit en formidabel namnrush härstädes. En till stasien från Skövde nyligen inflyttad handelsexpedit har t. o. m. öppnat namnbyrå, där ej mindre efter- än även förnamn tillhandahålles mot en ringa avgift.

Gr. V. är i dag i tillfälle att nämna några exempel på den nya namnarten, som kan väntas bli en nog så new look: Klara Solen, Inga Regntunga-Skyer, Rosa Solnedgång samt Tulda Skymning.

Måste nog även den konservative erkänna, det namnen fätt en tilltalande utformning.

Så här annonserar man

efter våningar i hyresbristens Kanada, närmare bestämt Ottawa Journal: "Fästfolk som står i begrepp att gifta sig önskar omedelbart hyra omöblerad våning. Vi har tre kor, nio hundar och en noshörningsunge. Vi röker, dricker och bjuder hem folk tre gånger i veckan. De övriga kvällarna är vi hemma och slår på trummor. Svar, till Box 756."

Gud avsatt i Prag

Pragregeringens tolkning av ordspråket "Människan spår, men Gud rår" utreddes på onsdagen av kommunistiske generalsekreteraren Rudolf Slansky i ett anförande om den ekonomiska planeringen.

I det nya Tjeckoslovakien har ordspråket fått innebörden "Gud spår, men den arbetande människan rår", förklarar Slansky.

..— Det hände på bio — det var en mycket känslig scen — publiken satt som berztagen, men plötsligt ger hjälten hjältinnan en riktig örfil.

I den häpna tystnaden, som uppstod upplåt en liten parvel bland publiken sin röst och sade:

— Mamma, varför slår hon inte tillbaka som du brukar göra?

— Anderssons pojke växer mest, tror jag!

— Ja, undra på det, som hans föräldrar skarvar!

För liten betareal.

Den hittills tecknade betarealen utgör något över 48,000 hektar mot cirka 47,000 i fjol, d. v. s. en ökning med ungefär 2 1/2 pro. Teckningen är icke helt avslutad, varför årets siffra möjligen kan ökas obetydligt. För att landet skall bli själv försörjande med socker behövs emellertid, enligt vad Sockerbolaget omtalar, en överingenjör T. Wintzéll i betareal på 60,000 hektar. Han meddelade i detta sammanhang att i Danmark teckknats omkring 61,000 hektar, en siffra som för vårt lands vidkommande skulle vara mycket glädjande.

Filmad Gunder förebilden för USA-studenter

NEW YORK: Trots att de amerikanska professorerna numera är fullt på det klara med, att Gunder Hägg varken vill elle- kan göra come-back som storlöpare och följaktligen också säger nej till alla proffsanbud, så är namnet Gunder fördenskull inte helt borta från den amerikanska idrottens dagsaktuell- frågor.

Enligt vad Svensk Nyhetstjänst berätt umgås nämligen de amerikanska universitetens fridrottstränare med planer på att överge sin typiskt amerikanska träningsmetoder med ständig hårdkörning av medeldistansarna och i stället söka kopiera eller i varje fall utnyttja de nyaste svenska rönen inom medeldistans och långdistansträningen.

Som ett led i de nya tränings programmen vid universiteten kommer att ingå studium av de världsberömda svenska storlöparnas stilar och träningsmetoder. Meningen är, att de olika universiteten skall skaffa sig tillgång till svenska smalfilmer, som visar Gunder Hägg, Arne Andersson, Lennart Strand, Henry Eriksson, Erik Ahlén m. fl. svenska löpare i aktion såväl på tävlingsbanorna som under träning.

Orienterare funnen död

En olycka inträffade under söndagens orienteringstävling i Ebo nära Helsingfors. En av deltagarna, Mikko Liesi, kom aldrig i mål och hittades på måndagen död, liggande framstupa mot en stubbe. Då han anträffades var han utan karta och kompass, vilka man senare fann ett tjugotal meter längre bort. Man har ännu inte kunnat konstatera orsaken till olyckshändelsen. Obduktion kommer att förrätas

Nykterhetsnämnderna i Halland

anser länsnykterhetsnämnden i Halmstad böra för året av socialstyrelsen beviljas statsbidrag med 9,463 kr sålunda: Falkenberg 1,000 kronor, Halmstad 1,500 kr eller högre, Kungsbacka 225, Laholm 275, Varberg 1,200, Oskarströms köping 650, Alfshög 50, Asige 50, Breared 40, Eftra 60, Eldsberga 40, Enslöv 200, Fjärås 150, Frillesås 50, Getinge 75, Hanhals 150, Harplinge 300, Hishult 100, Hunnestad 50, Kinnared 75, Knäred 150, Lindberg 150, Lindome 150, Ljungby 35, Morup 100, Onsala 130, Rolfstorp 100, Rännestad 100, Sibbarp 40, Skrea 50, Skummeslöv 40, Skällinge 60, Slättåkra och Slöinge vardera 100, Snöstorp 250, Stråvalla 25, Svartrå 75, Söndrum 125, Torpa 40, Träslöv 350, Tvååker 150, Tönnersjö 75 och Valinge vardera 75, Veddige och Veinge vardera 150, Vessige 75, Växtorp 40, Värö 225 samt Ysby och Ås vardera 50 kronor.

Rekryteringskampanj för skyttet.

Skytteförbundens överstyrelse har i dagarna tillställt samtliga skytteförbund anvisningar för en rekryteringskampanj i år. De skall delges de skytteföreningar, där särskilt kraftiga åtgärder för rekryteringens stärkande anser erforderliga. Liksom förra året kommer föreningarna att få ett bidrag av 2 kr för varje under 1949 nyinskriven medlem i rekryttklassen. En ny affisch kommer också att utsändas. Föreningar med svag rekrytering skall få personliga besök av förbundssekreterare, ledamöter av förbundsstyrelser och chefsinstruktörer och genom dem få kraftiga impulser att öka rekryteringen.

Rektorerna vid högre allm. läroverk och realskolor, centrala verksamdsskolor, folkskolesemnarier, lantbruksskolor samt fackskolor av olika slag skall "bearbetas", helst vid personliga besök. Rektorerna vid läroverken bör göras uppmärksamma på skolöverstyrelsens bestämmelser rörande friluftsdagarnas användning för skytte.

Centralföreningen får modernaste lagerhuset i länet

Temperaturen hålles automatiskt vid idealläge

Den bittra klagan över dålig potatis, som vid enstaka tillfällen räkat hamna på middagsbordet, hoppas man nu att med alla goda krafters hjälp kunna lägga sordin på. Således skall ju bl. a. Hallands Lantmans Centralförening uppföra ett stort potatislagerhus i Halmstad, onekligen ett steg i riktning mot en sanering av potatismarknaden.

Anläggningen blir belägen på Lars Frids-området i residensstaden och i dagarna har även huvudentreprenör antagits för bygget. Det blev Lantmännens Byggnads A.-B. i Lund, som anförtroddes den ansvarsfulla uppgiften att uppföra Hallands tidsenligaste lagerhus.

— Vi räknar med att bygget skall komma igång så snart som möjligt och vara klart i juli månad för att kunna ta emot årets potatisskörd, omtalar dir. C. Edv. Svensson för Hallands Nyheter. Själva lagringslokalen kommer att rymma i runt tal 500 ton men dessutom inrymmes i byggnaden sorteringsrum, personalvdelning, kontor och andra nödiga lokaler. För sorteringen skall givetvis maskinella anordningar anskaffas men av vilken typ är ännu inte klart. En detalj, men en mycket viktig sådan, är själva lagringssystemet, som blir av Köldärtyp. Det är mycket viktigt att kunna hålla temperaturen i lagerrum för rotfrukter, grönsaker och frukt nere vid den idealiska lagringstemperaturen, och det kan man tacka vare Köldärsystemet. Detta innehåller temperaturkänsliga organ, som minut för minut under hela lagringssäsongen mäter upp temperaturen såväl ute som inne i lagerrummet och vid lämpliga tidpunkter automatiskt startar eller stoppar de inmonterade fläktarna. Om t. ex. yttertemperaturen kl 9 på kvällen blir lägre än lagertemperaturen, och lagertemperaturen samtidigt är för hög, så öppnas automatiskt luckorna mot ytterluften och fläktarna går igång och blåser in den kalla ytterluften mot den för varma lagringsprodukten, i detta fall potatisen. På morgonsidan, då ytterluften börjar uppvärmas, stoppas fläktarna automatiskt då yttertemperaturen blir lika hög som innetemperaturen, och luckorna stängs och värmeisoleras.

Detta förnämna kylsystem skall således anbringas i det nya lagerhuset. Potatisen kommer efter uppsorteringen att förvaras i stora lådor och för den snabba beförderingen svarar en s.k. gaffeltruck.

Predikoturer

Ekeryd, Betania: Lördag kl. 20.00 Vårhögtid, pastor Paul Sahlén, sång till dragspel av Sara Johansson, vittnesbörd av ungdomar, sång och musik. Söndag kl. 11.30 Församlingshögtid, Sahlén (Bibelstudium), medtag biblar. Offer. H.H.N. Onsdag kl. 19.00 Juniorernas möte.

Knäred, Betel: Torsdag kl. 18.00 Juniorernas möte; kl. 20.00 Väckelsemöte, Sahlén, sång.

Uppsala, Salomonssons: Tisdag kl. 19.30 Väckelsemöte, Johansson, Sahlén, sång.

BROR ANDERSSON MOT DANMARK.

Boxningsförbundet tog på tisdagskvällen ut laget mot Danmark den 20 maj i Köpenhamn. De uttagna bäxarna är:

Flugvikt: Curt Andersson, BK Ålgen, Östersund.

Bantamvikt: Åke Månsson, Hälsingborg.

Fjädervikt: Bertil Ahlin,

inga tidningar den 25 juni.

Hallandskretsen av Svenska Tidningsutgivareföreningen höll på måndagen sitt årsmöte på Grand Hotell, Falkenberg, under ordförandeskap av chefredaktör G. A. Janson.

De olika berättelserna godkändes. Till kretsens ordförande återvaldes chefredaktör G. A. Janson, Falkenberg, och till ledamöter i styrelsen dir. Henrik F. Svensson, Halmstad, och red. Fridolf Johansson, Kungsbacka, med red. Tore Berglund, Falkenberg, som suppl Till rev. återvaldes red. Axel E. Blixt, Varberg, med kamrer Carl-Eskil Eriksson, Falkenberg, som ersättare. Till representant i TU:s valnämnd valdes chefred. G. A. Janson med dir. Henrik F. Svensson som ersättare.

På grund av den stränga papperstransoneringen och för att ge personalen en sammanhängande ledighet under midsommarhelgen, beslöt kretsen att några tidningar icke skall utgivas lördagen den 25 juni, alltså dagen efter midsommardagen. Vidare beslöts att publicera namnen på personer, som dömas till fängelse för rattfylleri, Slutligen var en hel del interna frågor föremål för behandling. men i de flesta fallen överlämnades de till styrelsen för utredning.

Kvinnor vill ha motbok.

Bland landets motboksinnehavare ökar kvinnorna procentuellt mest; drygt var 10:e motbok hos systembolagen innehas numera av en kvinna. I Stockholm uppgår de kvinnliga innehavarna till 22 proc., i Skellefteå endast till 3 procent.

Vid systembolaget i Halmstad var vid fjolårets ingång utlämnade 51,951 motböcker, vilket innebär, att 27,8 proc. av områdets befolkning är motboksinnehavare mot 26,4 proc. i genomsnitt för riket (av männen över 25 år beräknas 74 proc. och av kvinnorna 9 proc. äga inköpsrätt). Inköpsrätt för fyra liter pr månad — med den reella inköpsrätten på grund av kristidsrestriktioner sänkt till tre liter — tillkommer endast 6,548 av de manliga och 12 av de kvinnliga motboksinnehavarna hos bolaget. Slutligen kan nämnas, att genomsnittliga inköpskapaciteten pr motbok och månad här utgör 1,78 liter, vilken kvantitet uttages till 91 procent.

Akilles, Norrköping.

I lättvikt blir det uttagningsmatch mellan Gunnar Andersson, Almön, och Lennart Clasén, Värnamo.

Weltervikt: Åke Stenberg Örnen, Stockholm.

Mellanvikt: Stig Sjölin, Värnamo.

Lättungvikt: Orvar Andersson, Lund.

Tungvikt: Bror Andersson, Halmstad.

UTRIKES:

Saragats bekymmer

I BÖRJAN AV MARS i år överlämnade de tre högersocialisterna i den italienska regeringen med Saragat i spetsen sin avskedsansökan till regeringschefen de Gasperi. Därigenom blottades ännu en gång slitningarna inom den italienska regeringen och inom Saragats parti. De Gasperi vägrade godkänna avskedsansökan — som skäl för denna hade regeringens stöpning mot f. d. fascister förgivits — och sedan den soc.-dem. partistyrelsen uppmanat Saragat att stanna kvar i regeringen, fick allt bli vid det gamla. Kanske uppnådde ändå saragatsocialisterna syftet med avgångshotet: de fick nätt demonstrera, att de ej helt införstådda med det kristligt demokratiska partiets politik.

Saragats högersocialistiska parti har nämligen kommit i en svår ställning. Man skulle nästan kunna tala om en kris för partiet, men att regeringspolitiken mot f. d. fascister därvid skulle spela någon större roll verkar svårt att tro. Italiens anslutning till Atlantpakten är däremot en brännande fråga, och därtill kommer även inrikespolitiska problem, som naturligtvis märks mindre nätt, men som har stor betydelse för Saragatpartiets framtida öde. Att sitta och samregera med de till styrkan övermäktiga kristna demokraterna, ett parti, där de konservativa strömningarna mer och mer tycks få överhanden, och samtidigt hålla sin position inför väljarna som ett socialistiskt, reformistiskt "tredje kraftens" parti, är ett konststycke, som tarvar en viss fördighet, och inom det högersocialistiska partiet finns en vänsterflygel, som ivrigt hävdar, att partiet ej har något att hämta som regeringsparti.

Slitningar och meningsbrytningar inom italienska partier, och för övrigt inom vilket lands partier som helst, är ej något ovanligt, men i Italien kommer de tydligen till synes, och oftare än i många andra länder tas här steget fullt ut, och partierna splittras. Saragats parti är i sig själv en utbrytning ur ett större parti. Det var i januari 1947, som Saragat tillsammans med omkring fyrtio meningsfränder lämnade den socialistiska partikongressen med de stolta orden: "Vi har lämnat askan och tagit elden med oss". Och vid valen i våras såg det ut, som om han blivit sannspådd. Hans parti vann där stora framgångar på Nennisocialisternas bekostnad. Att detta valresultat skulle förorsaka stridigheter inom Nennis parti var helt naturligt, och på dess partikongress i Genua i somras kunde tre riktningar urskiljas. En vänsterriktning, som gick in för fortsatt intimt samarbete med kommunisterna, (den fråga som förorsakat partispränginngen 1947) en högerriktning, som önskade partiets oberoende och en tredje mellanriktning, som ville, att partiet skulle vara självständigt men samarbeta med kommunisterna, när så erfordrades. Det var denna centergrupp, som avgick med segern, och Folkfronten upplöstes.

Det är tydligt, att högerriktningen inom vänstersocialistiska partiet och vänsterriktningen inom det högersocialistiska stå varandra mycket nära. Inom båda partierna finns också förespråkare för en återförening av de två socialistpartierna. Först da, menar man, skulle socialisterna kunna fylla en uppgift som ett tredje kraftens parti, ty det nu är, är högersocialisternas deltagande i regeringen främst ett medel för de kristna demokraterna att slå bort konkurrenten genom att folk: även om reformer uteblir, är ju regeringen reformvänlig, och därmed bör folk tills vidare låta sig nöja. Men det är just detta, som enligt vänstergruppen är så farligt för Saragats parti, ty partiets väljarkår kommer säkert ej i längden att hålla till godo med detta. Och det blir kommunisterna, som kommer att skörda vinsterna.

Kommunisternas olagliga strejker och upplopsförsök har visserligen hittills skändligen misslyckats, delvis beroende på den numera verkligt effektiva italienska polisen, som visat sig kunna hålla upprörda folkmassor i schack. Men trots den återupphyggnad och återhämtning efter kriget, som utan tvivel ägt rum, och som brukar imponera så på turister, lider stora delar av folket nöd. Arbetar- och tjänstemannalönerna är fruktansvärt små. Visserligen finns alla varor nu i handeln, men det är ett relativt fåtal, som har råd att köpa sig så det, och ju längre söderut man kommer, desto sämre blir förhållandena. I Södern är det för övrigt just bland de stora jordägarna, som de kristna demokraterna har sina anhängare, och detta har säkert verkat som en hämsko på de reformvänliga delarna av partiet och bidragit till, att man ännu ej sett skymten av de stora jordreformer., som utovats i varje valtal och varje regeringsprogram efter befrielsen.

Vänsterpartierna utanför regeringen har satt i gång en våldsam propagandastorm mot Atlantpakten. Man framhäller bl. a., att Italien icke nödvändigtvis behöver dras med i ett tredje världskrig ty Italien kan ändå aldrig bli annat än en sekundär krigsskådeplats. I parlamentet har Nenni citerat utrikesminister Undén och framhållit Sveriges som ett föredöme. Från kommunisterna kommer hotfulla tongångar. På en förfrågan, hur de italienska kommunisterna skulle ställa sig om sovjetarmén tvingades förfölja en angripare på italienskt territorium, svarade Togliatti, att han ansåg, att italienska folket i sådant fall är förpliktat att lämna sovjetarmén så verksamt stöd som möjligt.

Det italienska kommunistpartiet är det största utanför Sovjetunionen och anses representera omkring ⅓ av folket. Men trots hotet från yttersta vänstern och Saragatpartits tvehågsenhet har nu utrikesminister Sforza undertecknat Atlantpakten, sedan italienska parlamentet med 531 röster mot 182 givit regeringen fullmakt därtill.

METROPOLIT PÅ PARIS-KONGRESS. Ryske metropoliten Nicolas Krotiatky ses här intresserat lyssna till diskussionsinläggen under världskongressen för fredens bevarande utiken pågår i Paris.

Disciplinfrågorna under debatt hos hallandslärarna

Förbundskretsen har hållit årsmöte i Halmstad

Hallands läns förbundskrets av Sveriges Folkskollärarförbund hade under lördagen årsmöte på Grand Hotel i Halmstad under ordförandeskap av David Svenningson, Alfshög. Ett 60-tal lärare bevistade mötet. Kretsen har under året haft 192 medlemmar. Till ledamöter i styrelsen omvaldes David Svenningson, Alfshög, Nithard Öhnéll, Laholm, samt nyvaldes John Meuller, Halmstad, efter Erik Holmström, som undanbett sig återval. Till suppl. omvaldes Gunnar Engström, Sällstorp, och N. A. Ahlberg, Johansfors. Som representant i styrelsen för de icke ordinarie lärarna omvaldes Nils Ekelund, Halmstad, med Sven Lindberg, Varberg, som ersättare. Till kreteordförande omvaldes enhälligt David Svenningson. Till revisorer omvaldes Erik Svensson och Ernst Larsson, båda i Falkenberg, med Ludvig Larsson, Morup, som suppl. Birger Hagholm, Varberg, utsågs till pressombud. Till bostadsnämnd omvaldes Harry Hedin, Skavböke, Johan Sjöberg, Alstorp, och John Thorlid, Tvååker, med Johan Hambe, Rävinge, Carl Carlsson, Ahla, Laholm, och Göran Hellberg, Längås, som ersättare. Kretsens ombud vid sommarens kongress i Eskilstuna blevo Erik Lennestam, Gällared (suppl. John Lycksén, Rolfstorp, och Gunnar Engström, Sällstorp), samt Gösta Hedman, Genevad (suppl. Birger Hagholm, Varberg, och Johan Sjöberg, Alstorp). Kretsombuden uppmanades att årligen senast den 1 april och 1 oktober till kassören inrapportera eventuella förändringar rörande lärarpersonalen inom resp. områden. Vidare diskuterades disciplinfrågan och samarbetet mellan hem och skola samt lärarens ställning vid eventuellt intträffade konflikt mellan skola och målsman. Diskussionen utmynnade i följande resolution:

"Hallands läns förbundskrets av Sveriges folkskollärarförbund vädjar till och uppmanar dagspressen att följa de publicitetsregler, som antagits av Publicistklubben, och inte publicera påstådda missförhållanden inom skolans område, förrän den genom kontakt med någon av de pressombudsmän, som lärarorganisationerna har över hela Sveriges land, erhållit vederhäftiga och under ansvar avgivna redogörelser för vad som verkligen inträffat. Lärare bör inte behandlas sämre än rattfyllerister, tjuvar och förfalskare o. s. v., som i pressen inte namnges och förklaras skyldiga, förrän de dömts av domstol."

Bertil Larsson, Oskarström, talade om nu gällande meritvärdering vid tillsättning av tjänster, varvid han särskilt kritiserade de oklara bestämmelserna rörande värdet av specialutbildning och genomgångna fortbildningskurser. Redaktören för Folkskollärarnas tidning, Bengt Hillman, talade om "Skolreformen, folkskolan och lärarkåren", varvid han bl. a. framhöll, att även om det torde kommra att dröja avsevärd tid, innan den skisserade nioåriga enhetsskolan kan genomföras, det dock är önskvärt för att icke säga nödvändigt, att principieslit ansatst fattas. Vidare betonades, att skolans inre arbete inte revolutionärt kan förvandlas, utan att det gäller, att lätta reformerna längsamt mogna. Övergångstiden från den nuvarande till den nya skolan torde i många avseenden bli en svår period.

Efter förhandlingarna följde gemensam måltid och samkväm under Halmstads läsarklubbs värdskap. Bertil Linder underhöll med sång, och Albert Olsson, Harplinge, kåserade om "Historia och historieskrivning" på sitt spirituella och roande sätt. Bengt Hillman erinrade i ett anförande om förbundets ställning och arbetsuppgifter för och nu. Slutligen tackade kretsordföranden alla, som bidragit till att göra möte. givande och underhållande

Greve Coudenhove-Kalergi -- enhetstankens förkämpe

Europarörelsens grand old man får se sin livstanke förverkligad?

GENÈVE. (TT — Reuter.)

En prydlig österrikisk greve vid namn Coudenhove-Kalergi är troligen rätt okänd för gemene man i Europa, men i tusentals hem runtom på kontinenten talar man i dag om den tanke som han ägnat sitt liv — ett förenat Europa. Fast han nu nått en rätt hög ålder tycks Coudenhove-Kalergi bara fördubbla sin energi och entusiasm i samma mån som hans mål är i sikte. Som generalsekreterare i den europeiska parlamentariska unionen leder han en av de stora kampanjerna för ett Europas Förenta stater.

Greve Richard Coudenhove-Kalergi är redan en grånad förkämpe för Europas enhet. Fyra år efter det första världskrigets slut inledde han sin idoga kampanj, som han hela tiden fått stöd i från sin hustru, tidigare en välkänd teateraktris i Wien. 1923 publicerade han boken "Paneuropa", som gav upphov till Paneuropaförelsen med högkvarter i Wien. Först bland de många olika nationella förbund som anslöt sig var det österrikiska, med katolikernas ledare och förre förbundskanslern Ignaz Seipel som ordförande. V. ordf. var Karl Renner, som i dag sitter som Österrikes förbundspresident.

I oktober 1926 hölls den första paneuropeiska kongressen, som blev förlagd till Wien. Över tvåtusen delegater kom från 24 olika länder. Greve Coudenhove-Kalergi valdes till den paneuropeiska rörelsens förste president. Många kända statsmän och andra personligheter anslöt sig efter hand, bl. a. 20-talets ledande franske politiker Aristide Briand.

När Hitler gripit makten 1933 undertryckte han rörelsen i Tyskland. I Wien började Paneuropa-rörelsen arbeta för en koalition mot Nazi-Tyskland. Den fjärde kongressen, i Wien 1935, såg förande förbundskanslern dr Schuschnigg som ordförande. Men så på våren 1938 invaderade Hitler Österrike. Högkvarteret måste flyttas, först till Bern och senare till Genève.

På sommaren 1939 fick rörelsen sin första avläggare i Storbritannien genom bistånd från Coudenhove-Kalergi. Alfred Duff Cooper, som senare blev brittisk informationsminister, valdes till ordförande.

Tio veckor senare bröt kriget ut. En efter en föll Paneuropa-rörelsens byråer i de skilda länderna i tysk hand och stängdes. Men Schweiz, neutralitetens förlovade land, ville inte bli kompromitterat o. Coudenhove-Kalergi flyttade, outröttlig som alltid, till USA med sin stab. I mars 1943 hölls där — på främmande kontinent — den femte kongressen för ett Paneuropa. Fyra dagar innan den öppnades höll Churchill ett radiotal till världen, i vilket han förde fram tanken på ett "Europaråd" efter kriget.

Tre år senare talade världspressens rubriker på nytt om ett enat Europa, och återigen var det Churchill som aktualiserade projektet. "Vi måste bygga upp ett slags Europas Förenta stater", förklarade han i Zürich. Stora framsteg mot ett enat Europa har gjorts sedan dess, med Marshallplanen och Parisorganisationen för europeiskt ekonomiskt samarbete, Västunionen och Europarörelsen i olika schatteringar.

Giftmördaren Brekke har inte begått självmord

Falsk uppgift dementeras av Kristiansands-polisen

STOCKHOLM.

Enligt ett TT-meddelande från Oslo, som publicerats i en del svenska tidningar, skulle den norske seminaristen Brekke, mannen som ville giftmördra sin framgångsrikare rival om studentskan Randi Muhrens gunst, ha tagit sig avdaga i sin cell. För att få reda på närmare omständigheterna kring detta sensationella självmord ringde PRK upp politifullmäktig Foss i Kristiansand, vilken såsom förhörsledare och åklagare borde sitta inne med de närmare detaljerna.

— Skulle Brekke ha tagit sig avdaga, frågade hr Foss förvånat. Jag var inne i hans cell i går eftertorsdag, och da var han frisk och kry. Skulle han ha begått självmord vore jag den förste, som skulle fått rapport om saken. Därför kan jag med gott samvete dementera hela historien.

— Nej, Brekke kommer knappast att ta livet av sig, fortsätter politifullmäktigen. Han är icke den typen. När jag var hos honom satt han och läste i sina kursböcker från seminariet och han är uppenbarligen fast besluten att inte låta sig psykiskt underkuvas av fängelsevistelsen. Vad han kommer att få för straff är omöjligt att säga på förhand. Lagmansretten får handlingarna i målet någon gång i juni, men det är så omfattande att man inte kan räkna med att det blir slutfört förrän någon gång i oktober.

Glöm ej förnya Eder månadsprenumeration på Laholms Tidning Pris kr. 2:05

ANNONSERA I LAHOLMS TIDNING!

RADIO

ONSDAG

Riksprogrammet:

6.15 Vardagsmorgon. Olle Svensson har ordet. Därefter: Grammofonmusik.
6.25 På tröskeln. Råd till husmodern med förvärvsarbete.
6.30 Nyheter och väderlek. Därefter Pianisten Art Tatum (Grammofon.)
7.00 Uppe med tuppen.
7.40 Morgonandakt. Major Märta Friis, Frälsningsarmén.
8.00 Nyheter och väderlek. Därefter: Olle Svensson har ordet. (Repris.)
12.00 Klockspelet i Stadshustornet. Dagens dikt Därefter: Gammal dansmusik av Bards sextett. (Växjö.)
12.30 Nyheter och väderlek.
12.45 Ungsvinens utfordring. Föredrag av agronom Edvin Olofsson (Uppsala).
12.55 Tidsignal.
13.00 Skolradiotidningen.
13.10 Hos maorierna på Nya Zeeland. Arne Okkerhaug berättar. (Skolradio; Oslo.)
13.30 Underhållningsmusik av Arne Hülphers orkester. (Göteborg.)
14.10—14.30 Vart skall jag vända mig? Brevlåda för sociala frågor. Anna Lisa Söderblom.
16.30 Väderlek.
16.40 För flickor och pojkar: Middag med dans. Gunnel Olsson läser ett kapitel ur Jeanne Oterdahls bok Skolflickor.
17.00 Ida Høst Roholm, Köpenhamn, sjunger Zigeunerlieder av Johannes Brahms.
17.25 Två historier ur »Paa en funny maade» av Mogens Lorentzen. Upplåsning av Axel Manicus-Hansen (Hudiksvall).
17.45 Grammofonmusik. 1. Nola (Arndt). 2. Sjömanskistan (Martin Nilsson). 3. En kväll i Paris, vals (Jack Gill). 4. Vestbergapolska (arr. T. Arnryd). 5. What is this thing called love (Cole Porter). 6. A foggy day (George Gershwin). 7. Tills det blir nästa gång (Larsson-Gierow). 8. Ur »Wiener Blut» (Johann Strauss). 9. Legend (Henri Wieniawski). 10. E il sol dell'anima, duett ur »Rigoletto» (Giuseppe Verdi). 11. Scherzo, op. 39 nr 3 (Frédéric Chopin). 12. Poveri fiori ur »Adriana Lecouvreur» (Francesco Cilea). 13. Uvertyr till »Odets makt» (Giuseppe Verdi).
18.45 Look and Listen. Samtal på engelska.
18.55 Meddelanden.
19.00 Nyheter och väderlek. Dagens eko.
19.30 Grimslands wienerkvartett spelar.
19.45 Afrikansk västkust. Reseföredrag av Gustaf Bolinder.
20.05 Adolf Wiklund dirigerar egna verk. (Från Konsertföreningen i Stockholm.)
20.50 Hela vårt liv är längtan. Ett program på Arnulf Øverlands 60-årsdag.
21.20 Kabaretorkestern spelar under ledning av William Lind.
21.40 Phuiiiii... Om vissling.
22.00 Riksdagen i dag.
22.15 Nyheter och väderlek.
22.30—23.00 Modern dansmusik.

Danska radioprogrammet onsdag.

6.15 nyheter. 7.00 gymnastik. 7.35 grammofon. 8.35 andaktsstund. 12.10 musik på concertina. 12.30 nyheter, därefter konsert från Wivex. 14.00 Ur Fridas visor, grammofon. 14.20 upplåsning. 14.40 sång. 15.00 konsert av strråkorkester. 16.20 barnens brevlåda. 16.50 upplåsning. 17.40 svenska visor. 18.00 skolbarn på besök i Köpenhamn, 18.45 nyheter. 19.15 föredrag. 19.40 gammal dansmusik. 20.50 upplåsning. 21.30 orgelkonsert. 22.00 nyheter. 22.15 Arnulf Øverland läser egna dikter. 22.30 engelsk musik. 22.55 dansmusik från Atlantic.

DIN GÅVA till Frälsnings arméns hjälpverksamhet blir till verklig hjälp för de behövande.

Postgiro 90 04 80.

TORSDAG

Riksprogrammet:

6.15 Vardagsmorgon. Därefter: Grammofonmusik.
6.25 Lediga platser.
6.30 Nyheter och väderlek. Därefter: Torsdagens grammofonstjärna. Rosita Serrano presenteras av Eric Sandström.
7.00 Italiensk balettmusik på grammofon.
7.40 Morgonandakt. Fil. dr Erik Hj. Linder.
8.00 Nyheter och väderlek.
8.15—8.35 Hemmets magasin.
10.30 Musik under arbetet.
12.00 Klockspelet i Stadshustornet Dagens dikt. Därefter: Daniel Feyerabend sjunger visor till luts av Jeremias i Tröstlösa. (Karlskrona.)
12.30 Nyheter och väderlek.
12.45 Skivnytt.
12.55 Tidsignal.
13.00 Eskilstuna—Eskjerg. Två vänorter möts i frågesport. (Skolradio.)
13.30 Knud Möllers ensemble. (Göteborg.)
14.00 En berättelse från Kungahälla av Selma Lagerlöf ur »Från skilda tider». Upplåsning av Inez Lundmark-Hermelin.
14.30—14.45 Koppla av! Gymnastik för husmödrar. Elly Löfstrand.
16.30 Väderlek.
16.40 Korgar och lergods. Manlig hemslöjd i Kristianstads län.
17.00 »I angeläget ärende.» Brevlåda för självvårdsfrågor.
17.25 Barnens brevlåda.
17.55 Lediga platser.
18.00 Grammofonmusik. 1. Uvertyr till »Nina» (Giovanni Paisiello). 2. Deh più a me non v'ascondete (Giovanni Bononcini). 3. Impromptu f-moll, op. 142 nr 1 (Franz Schubert). 4. Morgongryning ur Die schöne Müllerin (Schubert-Müller). 5. Liebeslieder, vals (Johann Strauss). 6. Madrecita (Sentis). 7. I only have eyes for you (Warren-Dublin). 8. Hur tokigt som helst, vals (Robertson-Bergqvist-Lille). 9. Blue skies (Irving Berlin). 10. Katinka-Katinka, vals (Clemmensen-Pedersen-Olrog). 11. Sunflower, foxtrot (Mack David). 12 Västerbottens regementes marsch (Fr. Lübbert).
18.55 Meddelanden.
19.00 Nyheter och väderlek. Dagens eko.
19.30 Med klarinett och dragspel. Gustaf Skarup och Sigurd Agren spelar.
19.40 Frimåndag. Ett program om fördagsskolkning.
20.05 Från Sångsällskapet O. D:s offentliga vårkonsert i Konserthusets stora sal. Solist: Arne Ohlson. Dir.: Carl Godin.
20.25 En vildfågel. Pjäs av Jean Anouilh. Översättning: Gustaf Bjurström och Tuve-Ambjörn Nyström. Radiobearbetning och regi: Rune Carlsten. Personer: Thérèse — Inga Tidblad. Florent — Olof Bergström. Hartman — Olof Winnerstrand. Costa — Holger Löwenadler. Herr Tarde — Åke Claesson. Fru Tarde — Elsa Carlsson. Jeanette — Mimi Pollak. Marie — Margareta Fahlén. Fru Bazin — Tekla Sjöblom. Proverskan — Dora Söderberg. Husan — Barbro Hiort af Ornäs. Herr Lebonze — Hans Strråt. Kyparen — Jarl Kulle. Föreställning av radioteatern i samarbete med Dramatiska teatern.
21.50 Dag Wirén: Strråkkvartett nr 2. Kyndelkvartetten (Otto Kyndel och Tage Lundgren, violin, Gereon Brodin, viola, och Gustav Grøndahl, violoncell).
22.15 Nyheter och väderlek.
22.30—23.00 Kvällssamtel i studentivan.

På BIO

CENTRUM: Heta dagar.

Centrum hade i går kväll premiär på en "hårdkokt" film, Heta dagar, med Humphrey Bogart och Lizabeth Scott i huvudrollerna. Det ä ren s. k. thriller, och spänning saknas inte. Publiken sitter fängslad från början till slutet, och handlingen har över huvud taget inga döda punkter. Bogart gör en mycket bra rollgestaltning. Han är en karlakarl, som inte är rädd för den tvivelaktige direktören för en nattklubb eller för hans hejdukar. Lizabeth Scott är vacker att se på och inte heller oäven som skådespelerska. "Heta dagar" fyller stora anspråk som underhållningsfilm.

— ll —

Skottorps biograf visar på torsdagskvällen "Icke misstänkt", en av de mest raffinerade kriminalfilmer, som någonsin inspelats. I huvudrollerna återfinnas Joan Caulfield och Claude Rains. "Spänningen växer till en intensiv klimax", skrev en tidning. Se annons!

Annonsera i LT

ALLAN KÄMPE

FILLIP och Majken av Kall

— O, så duktig du är i gymnastik, Fillip!

— Men du borde hålre utnyttja övningen praktiskt — — —

Basker Ville & Co

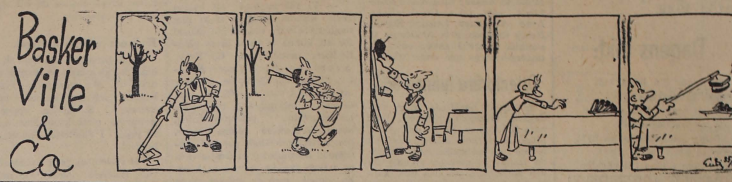

Av allt att döma blir det ingen match för Olle Tandberg den 10 maj — i varje fall inte mot den australiske tungviktaren Alf Gallegher. Denne meddelade på måndagen, att han på grund av sin frus sjukdom måste resa till Australien den 6 maj och därför inte kan tänka på att möta svensken den 10. Matchen skulle egentligen gått den 29 april men blev enl. Londonuppgift uppskjuten till den 10 maj

Alkoholism inom djurvärlden: Geting tar gärna en "geting"

Pessimistiskt anlagda filosofer brukar göra gällande att människan i moraliskt hänseende skulle stå avsevärt mycket lägre än övriga skapade varelser. Som skäl för detta påstående plägar man anföra krigen och förekomsten av alkoholism och narkomani bland de tvåbenta. Djuren däremot skulle vara relativt fredliga och dessutom präglas av skötsamhet och renlevnad. Detta är emellertid, enligt moderna zoologer, en sanning med modifikation. Att somliga djur, och alls inte bara rovdjur, kan bli rätt läskra av sig, är ett allbekant faktum, och därtill kommer att man inom djurvärlden påträffat åtskilliga fall av utpräglad alkoholism.

Tag getingarna t.ex. De hänger sig understundom åt veritabla orgier. När skogsbären börjar jäsa på buskarna samlas de vackra svartgula insekterna i stora skaror och suger i sig den berusande saften. En efter en tuppar de av och ramlar i backen, men efter en stunds skenbar livlöshet kvicknar de till igen och eftersom de är så stupfulla att de inte kan flyga kryper de upp för stammarna för att fortsätta kalaset. Heliogabalus, som i sig förenade österns och västerns skändligaste laster, skulle ha avundats getingarna deras ohämmade njutningsbegär. Törsten är icke mindre bland högre stående djur. Tuppar dricker gärna brännvin och ger sig inte färrän de blivit fulla. Ruset tar sig hos dem uttryck av ökad kärvänlighet gentemot honorna, som jagas runt hönsgården under ett förfärligt galande och kacklande. En höna på pickalurven blir däremot dåsig och passiv.

Att hästar tycker mycket om starka drycker är bekant bland kuskar och ryttare, och särskilt öl tilltalar dem. En gammal märr, som blivit van vid klass II är på dåligt humör och rentav arbetsovillig, om hon inte får sin dagliga ranson. Att begäret finns där kan man inte ta miste på. Katter är väl inte begivna på samma sätt, men äldre huskatter är mycket förtjusta i punsch o. likörer, så förtjusta att de gärna tar sig en fåt för mycket. Deras beskänkta tillstånd gör dem livliga och lekfulla. En gammal katta, som ligger i spelvrån dagen lång, börjar efter en tesked likör snurra runt efter svansen eller jaga efter en trädrulla precis som i yngre dagar. Så småningom blir hennes rörelser otymplige. Hoppar hon upp på ett bord eller en hylla slår hon ner saker och till slut somnar hon tungt. Dagen efter är hon retlig och tvär och kan konsumera fatvis med mjölk.

Att vara kära kusiner aporna finns med på listan över supiga djur förvänar ingalunda — de tillägnar sig ju gärna människornas ovanor, men i vilt tillstånd lär de berusa sig på märgen hos något djungelträd. Alkoholismen inom djurvärlden kan uppstå oberoende av människan, vilket ju alltid är en tröst för oss i vår lastbarhet.

Livet är en lång resa, men den barmhärtige Guden ber oss icke företaga den två gånger.

Allt nyttigt arbete är heligt, säger en filosof. En del personer vörda det t. o. m. så högt, att de icke vilja röra vid det.

TOP HAT

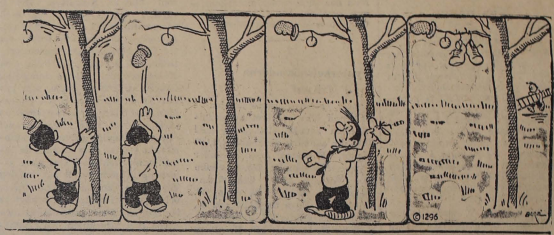

Villaplanering

Finn Juhl är en av pionjärerna inom dansk bostadskonst. Han är både arkitekt och möbelritare och det är därför av det allra största intresse att se hur han skapat sitt eget hem alltifrån bostadens planering och till de enskilda möblernas dimensionering och placering. I Svenska Hems villanummer tar Merete Bodelsen läsaren med på en vandring genom denna idealbostad.

Storbrand vid Korsnäs

GÄVLE (TT).

En explosionsartad brand härjade på måndagen Korsnäsbolagets sodahus och sulfitkokeri vid Karskär utanför Gävle, Skadorna torde uppgå till flera hundra tusen kronor. Elden utbröt i sodahuset genom gnistor vid svetsning och spred sig sedan till kokeriet. Väldiga lågor slog upp från anläggningen och hela industriområdet insveptes i rök. När brandkårerna lyckats få bukt med elden hade sodahuset fått avsevärda skador och på kokeriet var hela vinden avbränd.

Vi ha ännu aldrig hört talas om någon som tagit inteckning på sin bil för att skaffa pengar för att bygga ett hem. Men väl motsatsen.

Ränneslöv

Ränneslövs SLKF-avd. har enligt annons möte å Solbacken i morgon kväll.

MARGRETHE MENKEL

Roman av Emil Bönnelycke

(42)

Han gick förbi, kände ingen ångest, endast ensamhetens djupa och innerliga andak. Han smålog dit in. Godnatt, ni döda. Sov gott i jordens skötte. Drömn, ni avlägsna själar, hela världen vilar i sommarnatten.

Vägen gjorde några större krökar. Kristoffer var i Lejre. Det började göra ont i fötterna. Han måste sätta sig och vila, och dikets våta gräs och blommor svalkade hans handled och kylde hans brännande och trötta kropp. Sedan gick han vidare. Ett vilddjur stjärmfall skrämde honom. Nejden upplystes plötsligt av ett vitt, skarpt ljus, hans ögon bländades. Vad var det? Förgicks en värld miljoner mil därifrån? Han gick vidare i mörkret, övervann det ständiga stickandet i hälarna, bet ihop tänderna och ökade farten. För att lindra sin törst stoppade han några klöverblad i munnen och sög den kalla, söta saften. Snart måste det blixtra, tänkte han, och han räknade ut att han hade gått i flera timmar.

Det första han såg i dagningen var det tjocka dammlagret på sina benkläder och skodon. De voro vita som av mjöl. Sedan begick han det felet att åter vila sig och sitta och glädja sig åt morgonens första livstecken; ty då han fortsatte vandringen, kände han fruktasvärda smärtor i benen. Vaderna voro hårda som sten, musklerna stramade då han lyfte foten från marken. Det gjorde ont i hela hans kropp, upp i huvudet. Han var ändligt trött, tung av utmattning och tänkte på att lägga sig någonstans att sova, men hans uthållighet segrade. Uthållighet? Varifrån fick han denna vilja? Å, han var snart i Holbæk, snart vid sitt mål, jag kommer snart, Margrethe...

Det var alldeles ljust, då Kristoffer kom till Lindenborgs vårdshus. Men ingen människa syntes till. Blommorna hade nu fått färg, murarna hade blivit vackert gula och vita och skogen nedanför backen var grön. Ute över Bramsnæsviken skreko sjöfåglarna i flock, oupphörligt, som en egen oigenkännlig musceton och torr musik. Kristoffer var så trött att han tänkte att han skulle uppge hela färden, men någonting drev honom framåt. Hans fötter voro svullna, ömma, hans händer voro styva av trötthet och armarna kunde han icke röra. Han kom till Elverdams vårdshus, stod stilla i den öde, färgrika morgonen, genomdallrad av svidande smärtor och dunkande utmattning. Då klockan var fem på morgonen såg han husen i Holbæk, kyrkan och järnvägsstationen. Hans sinnen voro förlamade av den långa vandringen, han kände sig som invärtes död. Å, så fåglarna sjöngo i alla trädgårdar, i alla träd. Men han var för trött att glädja sig åt deras välkomsthälsning. Där stodo alla de blommande häckarna, där lägo de många prydliga husen. Med röda väggar och vita väggar, med rentvättade trappstenar och... å, nej han var för trött. Han stödde sig mot ett träd, tog av sig hatten, drog andan stönande, medan en jublande kaskad av morgonens fågelröster strömmade och visslade och klingade genom den eljes ljudlösa, blommande luften. Inga människor, endast färger, endast fåglar. Med pinsam ansträngning släpade Kristoffer sig genom de morgonstilla gatorna, fann ett hus, "Nykteristhem", ringde upp en piga, fick ett rum för sina sista en och femtio och kastade sig dödstrött och klädd på sängen. Han sågingenting, utan somnade ögonblickligen. De första vagnarna larmade genom de små gatorna.

II.

Han träffade ingen som han kände. Han hade gått genom staden, hade frågat försiktigt hos bagare och hos handelsman. Det hade icke nyligen kommit någon ny präst till Holbæk, namnet Margrethe Menkel kände man icke till och Margrethes nya namn visste Kristoffer icke. Men det var kanske i omnejden.

Jag träffar henne nog, tänkte han, medan han drev omkring i staden. Han skulle nog nå sitt mål. Det förfärliga var att hungern plågade honom och han hade inga medel till uppehälle. Han måste gå vidare. Hotellet hade han lämnat på morgonen efter att han kommit till staden. Jag har sommaren på mig, jag kan söka efter dig i månader, om så fordras. Då han hade sovit i stadens utkant i ett lider eller i en gästfri hövåm, kände han sig styrkt och utan bekymmer, men frampå dagen gnagde trötthet och hunger invärtes, han hade blivit mager, hans skägg växte och blev långt, hans kläder hade hjälplöst förfall att vänta. Under tiden njöt han dagarna i en intensiv lycka för stunden, halvinriktande sin känsla på omgivningarnas lantliga välsignelse, sommarens frid och blommor och solskenet. Han gick för att gå, för att känna livet i en långsam rytm, och inhöstade en fri och bottenlös naturs gåvor och glädjeämnen. Han gjorde långa vandringar i omnejden, gick in på gårdarna, frågade om vägen och om en präst som nyss skulle ha kommit till staden. Ingen kände någon. Vad skulle pastorn heta? frågade man saktmodigt och vänligt. Det visste han inte. Ofta, då han bad om ett glas vatten, fick han en stor mugg mjölk som han begärligt tömde. En dag bjöd en bonde honom in till kvällsbordet som nyss var dukat. Då berättade Kristoffer om livet i Köpenhamn, om konst och om sånger; ibland meddelade han ett brottstycke ur sin egen tillvaro. Han såg förvåningen i gårdsfolkets ögon; de sutto tysta omkring honom och lyssnade med spända miner, medan de åto försiktigt av rädsla för att skramla med servisen. Djupt i sitt hjärta gladde han sig över dessa ögonblicks stämningar av andakt och över att se in i dessa människors rena och starka ögon.

Då han en kväll i närheten av Knabstrup kom in på en gård och frågade om vägen till Holbæk och efter en ung ny präst, hörde han hustrun säga att det nyss hade kommit en ny präst i grannsocknen, i Högby, tyckte han att hon sade. Hans hjärta klappade vid dessa ord, han tackade och skyndade sig till byn. Genom en krokig, äkta självländskt slingrande bygata kom han till prästgården som gömd i kraftig murgröna låg så mörk inne bakom en hög häck. Han hörde röster i trädgården, det var några barn som lekte, han gick in för att be om litet att dricka.

En lång ung kvinna med blankt svart hår, som slöt sig fast omkring hennes smala huvud, kom ut i farstudörren.

Kristoffer tog av sig hatten. Han kunde inte formulera sina ord bättre:

— Ursäkta, är det... är det prästfrun?

— Ja? frågade den unga kvinnan förvånad.

— Nåja... ja, jag kunde tänka det, mumlade Kristoffer.

— Vad önskar ni? frågade hon vänligt.

— Det var... jag ville gärna... gärna veta vägen till Holbæk

— Det skall jag säga er, sade prästfrun hjärtligt och gick utför trappan. Sedan gav hon Kristoffer utförligt besked. Han hälsade artigt och stilla och gick. Där stod hon, denna främmande sköna kvinna med barnen omkring sig, ung mot murgrönan och de gamla väggarna. Där stod lyckan, friden, där inne var Gud...

— Nej, viskade han för sig själv, det var inte här, det var ändå inte här.

Han gjorde den reflexionen att Hans Kilde hade givit honom oriktigt besked. Kanske var det inte alls i Holbæk eller i omnejden av denna stad Margrethe bodde. Då hade han gått förgäves dessa veckor? Nej, han hade ju levat i ett djup av frihet och kringvandrande sorglöshet, hade lärt känna goda och gästfria människor. Han hade sett prakten i en gammal avsides by, de igenväxta, oföränderliga vägarna och de otaliga fridfulla hemmen. Han ville se ännu flera, han ville uppleva denna trädgårdarnas och skogarnas sötma ännu starkare. Denna oändliga rikedom av skiftande bilder och fröjder. En morgon fann han några småslantar innanför fodret i sin kavaj, som var trasigt. Han gick upp till bangården i Holbæk, köpte biljett till Jyderup och for med första tåg. Han gick förbi skogen vid Skarritsjön och följde vägen till Kalundborg utunder öppen himmel. Nu måste han ta sig till något för att levas, svindeln tog våldsamma tag i honom och svetten rann från hans ryggs och händer. Han gick hela dagen i en brännande hetta, vilade sig ofta på dikesrenen och sökte efter klöver och vilda smultron. Samma kväll kom han till Kalundborg, genombränd av solen i kropp och ansikte, smutsig av damm och boss.

(Forts.)