LAHOLMS TIDNING

N:R 102. ÅRG. 18. Laholms Tidnings Tryckeri, Laholm TORSDAGEN DEN 5 MAJ 1949 Ansvarig utgivare: J. H. Bengtsson Lösnummer 12 öre.

Berlinblockaden upphäves den 12 maj

SOM EN EXTRA SENSATION i historien Ingrid Bergman—Rossellini har nu Rossellinis tidigare väninna, Anna Magnani, dykt upp och hon lär inte vara villig att ge upp spelet. Den här bilden togs då Anna Magnani i goda vänners lag sökte tröst och styrka på en Parisrestaurang ..

Fullständig enighet mellan stormakterna

NEW YORK (TT — Reuter).

De fyra stormakterna har enats om att upphäva berlinblockaden och inkalla ett utrikesministermöte. Alla detaljfrågor, som sammanhänger med blockaden har kunnat lösas.

Representanter för de fyra stora sammanträdde på onsdagen i New York för att träffa slutgiltig överenskommelse om den snart årsgamla berlinblockadens upphävande. Det var första gången som Storbritanniens och Frankrikes delegater deltog i de sedan en tid pågående förhandlingarna mellan USA och Sovjet. Efter 1½ timmes möte utsändes följande kommuniké:

De fyra stormakternas delegater har dryftat alla problem som sammanhänger med berlinfrågan och nått enighet i alla huvudpunkter. Vissa detaljer är fortfarande föremål för diskussion men det kan fastställas att överenskommelse har träffats om att alla restriktioner som har införts i Tyskland skall upphävas ömsesidigt. Efter ett mellanrum skall utrikesministerrådet inkallas för att diskutera frågor rörande Tyskland och problem sammanhängande med läget i Berlin, däribland även frågan om berlinvalutan. De fyra representanterna har gott hopp om att alla återstående detaljproblem skall kunna lösas inom en mycket kort tid. Om lösningen sker snabbt skall en kommuniké om överenskommelsen utfärdas samtidigt i de fyra ländernas huvudstäder kl 13 (svensk tid) på torsdagen.

Kort efter den första kommuniké utsändes en andra som lydde: De sista detaljfrågorna är lösta. En slutkommuniké publiceras på torsdagsmiddagen.

Någon uppgift om tidpunkten för överenskommelsens ikraftträdande lämnades inte, men Sovjet lär ha gått med på att berlinblockaden skall hävas den 12 maj och att utrikesministermötet skall inkallas till den 23 maj. Det blir första gången utrikesministerrådet sammanträder efter den resultatlösa konferensen i London hösten 1947.

I onsdagens överläggningar deltog sovjetdelegaten Malik, USA:s "resande ambassadör" Jessup samt Storbritanniens och Frankrikes chefsdelegater vid FN, Cadogan och Chauvel.

DROTTNINGEN AV SIAM RESER HEM. Efter att ha bott i England i mer än 14 år reste häromdagen drottning Rhambai Barni av Siam åter hem och hon medförde på färden sin framlidne makes aska. Innan hon gick ombord på ångaren paraderade ett engelskt hederskompani som här inspekteras av drottningen.

Tjänade 344,000 genom överpris på motorcyklar

GÖTEBORG (TT).

En 30-årig direktör i Göteborg, innehavare av en handelsfirma, som importerat begagnade militärmotorcyklar från de allierade militärmyndigheterna, har av Priskontrollnämnden anmälts till åtal för prisocker.

I en anmälan till kriminalpolisen med begäran om utredning skriver PKN bl.a. att nämnden funnit att göteborgaren sålt 952 motorcyklar för ett överpris av kronor 444,249. Nämnden har vidare anmält importören till åtal för brott mot förordningen om allmänt importförbud. Göteborgaren bestrider att han gjort sig skyldig till prisocker och hänvisar till utförliga kalkyler beträffande de morkostnader, han fått vidkännas i samband med affären. Polisens utredning visar emellertid att göteborgaren tillgodogjort sig ett överpris på hela partiet med minst 344.058 kr eller 54,7 procent.

Universitetskanslern och hedersdoktorn synes här i två icke helt okända personers skepnad vid Wales-universitetet i Bangor, Universitetskanslern, helt nyinstallerad i sitt ämbete, är prins Philip, och hedersdoktorn vid musikaliska fakulteten är prinsessan Elizabeth, som här mottar tecknen på sin värdighet av maken.

Kommun i nödläge byggde brandstation - har nu fått åtal

GÄVLE (TT).

Representanter för Hamränge kommun — kommunalnämndsordföranden och ordföranden i den styrelse som utrett kommunens brandstationsfråga och byggmästaren stod på tisdagen åtalade inför Gästriklands östra domsagas häradsrätt för att de uppfört en brandstation utan tillstånd. Svarandesidan medgav att bygget utan tillstånd. En hotande eldsvåda i Norrsundet hade aktualiserat behovet av en brandstation. Efter kommunalfullmäktiges beslut om bygget hade man satt i gång med arbetet i övertygelsen om att byggnadstillstånd skulle beviljas. När brandstationen i december förra året var så gott som färdig kom en kontrollant från Arbetsmarknadsstyrelsen och stoppade bygget. Utslaget kommer att meddelas senare.

"Ömt och tårfyllt" farväl mellan Ingrid och Petter

MESSINA (TT. — Reuter).

Ingrid Bergman tog på onsdagen ett ömt och tårfyllt farväl av sin make, dr Aron Petter Lindström, som därefter reste tillbaka till USA, medan filmstjärnan och hennes italienske regissör, Roberta Rossellini, återvände till Stromboli för att avsluta arbetet på filmen "Efter stormen"

Avskedsscenen, som bevittnades av Rossellini och flera filmfotografer, utspelades framför Royal hotell i Messina, där huvudpersonerna i triangeldramat kvällen förut hade haft ett möte med en advokat.

Mötet och det ömma avskedet *har framkallat en ny våg av rykten om* försoning mellan Ingrid Bergman och dr Lindström, men personer, som påstår sig vara välunderrättade, är övertygade om att de skall skiljas.

I italienska filmkretsar förklaras det att Hollywood-direktören Howard Hughes har återtagit sitt löfte om finansiell stöd åt strombolifilmen som uttryck för missnöje med skilsmässan. Filmmagnaten Sam Goldwyn har redan tidigare efter ett samtal med Rossellini vägrat att medverka vid finansieringen av filmen.

— Ingrid Bergman har nu definitivt bestämt sig för att bli signora Rossellini, säger en av den italienska filmregissörens närmaste vänner.

Bronsåldersgrav på Bulltofta

MALMÖ (TT).

Vid de för utvidgning av flygfältet pågående schaktningsarbetena i kung Karls Backe på Bulltofta har man påträffat en grav från senare delen av bronsåldern. Det är en kistgrav, och bland gravgodset påträffade man ett par bronsringar. Graven skall nu närmare undersökas av professor Holger Arbman.

Sverige får snart sin första klinik för hälsokontroll

STOCKHOLM (TT).

Den första hälsokontrollkliniken i landet kommer att inrättas inom en nära framtid så snart lokalfrågan kan ordnas.

En ingående undersökning har på enskilt initiativ gjorts om kostnaden för och utformningen av en sådan klinik, och en rad stora företag inom olika branscher har enligt St. T. förklarat sig intresserade för att medverka till planens realisierande.

Efter ett besök i Amerika uppdrog direktör Sven Salén åt dr Sture Österlind, som i USA studerat hälsokontrollverksamheten, att organisera och utföra regelbundna hälsoundersökningar på all personal över 40 år i sitt konfektionsföretag. Hälsokontrollen har visat att sjukfrekvensen gått ned och att arbetsgläjen och därmed arbetskapaciteten höjts. De positiva resultaten har medfört att flera företag förklarat sig vilja samgå och skapa en företagens hälsokontroll.

Finnsoldater vägra marschera till mat, får fängelsestraff

HELSINGFORS (TT. — FNB).

Trettiotre tredskande soldater ur Bilkompaniet har dömts till fängelse, varierande mellan 4 månader och 3 veckor, för "öppet myteri!" — de hade vägrat att lyda en order om uppställning för marsch till matsalen, där morgonté skulle intas. Upphovsmannen var en värnpliktig som tyckte att man kan gå till matsalen utan att marschera i sluten trupp, och som därvid åberopade människans fria vilja och de mänskliga rättigheterna. Trots kompanichefens varning och erinran om straffslagens paragrafer stod de 33 på sig.

I MAJ I MOSKVA. En timelång militärparad drog förbi på Röda torget på i maj. Krigsministern, marskalk Vassilevskij och marskalk Meretskov ses här rida upp under defileringen förbi hederstribunen, där bl. a. generalissimus Stalin tagit plats. (Radiobild från Moskva.)

Trombhärjad smålandsskog saneras med jättebrand

MALMÖ (TT).

En jättelik skogsbrand började kl 9 på onsdagen i Smålandsstenar i det område, som i juli 1947 härjades av en av de värsta tromber, som dragit fram över landet. 150 hektar skog mejades ner, och större delen därav har avverkats, men kvar ligger grenar och bråte.

Det gäller nu att hjälpa bönderna att återställa deras skog, och därvid ämnar myndigheterna pröva den av jägmästare J. C. Wretlind i Malå i Lappmarken återupplivade hyggesbränningen, som för de norrländska skogarnas återväxt spelat stor ekonomisk roll under de senare åren. — Hyggesbränningen är en skogsbrand, vid vilken man på förhand ordnat med begränsning av elden, berättar jägmästare Wretlind, som tillsammans med förstmästare Sverker Svensson från Jönköping skall arrangera branden. Det är ett faktum, att våra bästa skogar ligger på svedjemark, och ingenting kan som hyggesbränningen trolla fram granna skogsbestånd. Under moss- och växtlagret i skogarna ligger ett lager av föga förmultnad råhumus som innehåller lika mycket kväve som god stallgödsel, men ej i sådan form att växterna kan upptaga den. Vid bränningen omvandlas en stor del av detta kväve till lättupptagliga nitrater och ammoniumsalter. Man kan sedan efter bränningen bredså nytt skogsfrö utan att behöva företa den dyrbara upphackningen av skogsbottnen och planteringen av små plantor.

Ett tyrtiotal skogsmän, däribland 18 elever vid Kolleberga statliga skogsskola och en stor del av den skogliga expertisen från hela landet har anlänt till Smålandsstenar för att närvara.

Klockan halv 8 började man rugga brandgator, och vid 11-tiden var allt klart för antändning. Man räknar emellertid med att elden ej lär full fart förrän om ett par timmar. Det är mycket torrt i skogen — regn har ej fallit på flera dagar. Brandberedskapen måste därför hållas mycket hög. Man räknar med att under de tre dagar bränningen pågår hinna med 40 à 50 hektar.

De återstående 100 får man ta i omgångar längre fram, omtalar förstmästare Svensson, som förklarar att markägarna genom denna hyggesbränning sparar minst 20,000 kr.

Massor av åskådare har anlänt från när och fjärran.

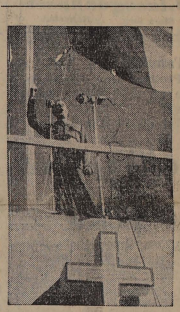

GENERAL DE GAULLE propagandatalade vid "Arbetets fest" på 1 maj i Bois de Boulogne och ses här i väikänd pose vädja till åhörarna om uppslutning kring "Franska Folkets samling".

WASHINGTON: Huvudstyrkan av USA:s flotta i Fjärran Östern — två krysare och tio jagare — har ankrat utanför den kommunistockuperade hamnstaden Tsingtao i Nordkina, meddelar marindepartementet. Två jagare och två landsättningsfartyg har flyttats fr. Whangpoo-floden utanför Shanghai och ligger nu i Jangtses mynning.

Nytt tågfall i Skåne Ung man förolyckad

HÄSSLEHOLM (TT).

Förste reparatören vid Telegrafverkets bilavdelning, 30-årige Karl Gustaf Mårtensson från Stattena, Hässleholm, omkom vid 20,30-tiden på onsdagen i närheten av Ballingslöv vid fall från snälltåget, som anländer till Malmö kl 21,45.

När tågbefälhavaren gått igenom tåget och meddelat att nästa station var Hässleholm, märkte han på återvägen att en dörr stod öppne. Vid ankomsten till Hässleholm meddelade han detta och lokpersonalen på tåget mot Stockholm, som avgår från Hässleholm 20,37, fick order att hålla utkik. När tåget kom cirka 3 km söder om Ballingslöv observerades strax söder om Almaån på uppspåret, alltså samma spår, på vilket de körde, en person liggande mellan rälsen. I Ballingslöv lämnades rapport om det inträffade och fjärdingsmannen begav sig tillsammans med några järnvägsmän ut och tog reda på mannan, vilken redan var död. En del av huvudet var borta och ena benet var brutet på flera ställen. Han hade slagit i en uppstående räspik och sedan rullat cirka 22 à 23 meter. Rocken hade slitits av och påträffades åtta meter från kroppen samt hade ärmarna vrängda. I kavajen fann man en pillerflaska, som märkvärdigt nog var alldeles hel, samt ett oöppnat brev till en läkare i Hässleholm, vilket tyder på att han sökt läkare i Arboga. I en ficka påträffades en sparbanksbok och i närheten av den plats där han låg hans klocka, som stannat på 20,33, alltså samma tid då tåget passerade platsen 120 km. Den omkomne efterlämnar maka och två barn.

Endast "indirekta bevis" mot Bernadottes mördare

STOCKHOLM (TT).

Utrikesdepartementet har offentliggjort israeliska regeringens rapport om mordet på greve Folke Bernadotte. Rapporten består av ett handbrev till utrikesminister Undén från Israels utrikesminister Sharett, israeliska regeringens rapport till säkerhetsrådet samt utdrag ur domstolsutslaget av den israeliska militärdomstol, som handlagt mordet.

Domstolen uttalar, att det inte finns något direkt bevis, utan endast indirekta sådana. Domstolen kan icke med någon grad av visshet fastställa att mordet utfördes på order av den irreguljära militära organisationen Sterngruppen och betvivlar att Sterngruppen som organisation är skyldig.

Israels regering godkänner domstolens slutsatser, men betraktar ej fallet som avslutat, då det präglas av en synnerlig brist på både direkta och indirekta bevis. Undersökningar fortgår i hopp att få fram ytterligare bevismaterial, så att gärningsmannen måtte kunna påträffas och rannsakas, säger regeringen.

Utrikesminister Sharett skriver i sitt brev till utrikesminister Undén, att Israels regering och folk hyser djup sorg över att Sverige, till vilket Israel står i så djup skuld, förlorat en så lysande representant som Bernadotte. Det är dess uppriktiga förhoppning att det brutala brott, som väckt avsky i Israel och hos det judiska folket i hela världen, inte skall tillåtas vidare hindra upprättandet av vänskapliga förbindelser mellan Sverige och Israel. Sharett förklarar det negativa resultatet av ansträngningarna att få fast förövarna av brottet med den politiska terrorismen i Israel, polismaktens brist på inre stabilitet, fientligheterna inom Jerusalem och förekomsten inom själva det judiska Jerusalem av beväpnade enheter, tillhörande fronderande militära organisationer, vilka opererade i hänsynslöst och öppet trots mot israeliska regeringens auktoritet. Det försäkras att Israels regering skall fortsätta att göra alla ansträngningar för att upptäcka och straffa mördarna.

Thorlak Vikings vrak skall ej bärgas

KÖPENHAMN (TT)

Luftfartsmyndigheterna har nu på förslag av DDL definitivt bestänt att vraket av passagerarplanet Torlak Viking inte skall bärgas, då man inte kan vänta sig att en undersökning av planet skall ge någon förklaring till katastrofen. Planet skall nu antingen sprängas eller bogseras ut på djupare vatten för att inte vålla sjöfarten några hinder.

Italiens främsta fotbollslag utplånat i hemsk flygolycka

TURIN (TT Reuter).

Den italienska fotbollssporten drabbades av en svår katastrof på onsdagen då hela Turinlaget, som ledde första divisionen och räknade flera landslagsspelare, omkom vid en flygolycka, vilken krävde mer än trettio dödsoffer.

Turinlaget var på hemväg från en turné i Portugal och i planet medföljde utom 18 spelare och reserver 5 lagfunktionärer, 3 tränare och 3 sportjournalister. Den enda som undkom är såvitt man hittills vet lagkaptenen och landslagsmannen Valentino Mazzola, som steg ur planet i Barcelona. Bland de dödade märkes Italiens bäste målvakt Bacigalupo, en av de bästa högerytterarna, Romeo Menti, den utmärkte vänsterbacken Virgilio Maroso, högerbacken Aldo Ballarin och centern Guglielmo Gabetto. Av dessa var Gabetto, Ballarin och Bacigalupo kända landslagsspelare.

Hur olyckan tillgått är ännu inte fullt klart. Planet kom fram till Turin vid 1-tiden på kvällen och skulle just landa då det — förmodligen beroende på dålig sikt — kolliderade med ett kyrktorn i stadens utkanter och störtade till marken brinnande. Hittills har femton halvt förkolnade lik bärgats ur vrakspillrorna. Om besättningens öde föreligger tills vidare inga uppgifter, men sannolikt dödades alla de ombordvarande.

Laholms Tidning

Smedjegatan, Laholm.

Dagligt nyhets- och annonsorgan för Laholms stad och södra Halland Markaryd samt angrän sande delar av sydvästra Småland och nordvästra Skåne.

Lösnummer 12 öre.

Redaktör: GUSTAF BERTLAND

Telefoner:
Redaktionen 300
Redaktör G. Bertlands bostad 199
Expeditionen och annonskontoret 299
Annonschef Axel Larssons bost. anknytning 299

Prenumerationspriser:
Helår 19:— halvår 10:25, kvartal 5:50, månad 2:05.

Annonspriser:
Före text 21 öre pr mm.
Textsida.. 23 „ „ „
Särsk. begärd placering å textsida 25 öre pr mm.
Annonser till första sidan mottagas icke.
Under rubrikerna: Bortappat, Önskas hyra och Platsök. 18 öre pr mm.
Förlovnings-, lysnings-, vigsel- och födelseannonser 6 kronor.
10 proc. förhöjning för annonser inlämnade efter kl. 8 fm. till införande i samma dags tidning.
För hänvisning till och svars emottagande debiteras 50 öre.
PRISFÖRHÖJNING debiteras med 30 procent för annonser beordrade med petitstil.

Dödsfall

Härmed tillkännagives att makarna

Anna-Stina Hansson

och

Johannes Hansson

avlidit den 3 och 5 maj, 79 och 82 år gamla, i ljust och tacksamt minne bevarade av oss samt övriga släktingar och vänner.

Hishult den 5 maj 1949.

Syskon och syskonbarn.

Så ofta i pilgrimmens öga
Det glänser här nere en tår.
Vi längtar i tron till det höga
Dit aldrig en smärta mer når.

Andréns Begravningsbyrå
KISTOR och SVEPNINGAR alla prislägen. Allt ombesörjes
Stortorget, Laholm, Tel. 69.
Sommarbostad Mellbystrand Tel. 69.

Sigfr. E. Anderssons Begravningsbyrå
Gamlebygatan, Laholm.
Kistor, Svepningar till platsens billigaste priser.
Allt ombesörjes. Tel. 175.

KRANSAR och BUKETTER.
Smakfullt bundna.
Till humana priser.
Kist- och Altardekorationer, utföras.
Flora Blomsterhandel.
Tel. 114, Laholm.

VID DÖDSFALL.
Vänd Eder till
Veinge Begravningsbyrå.
Kransar, Buketter, Svepningar och Kistor
till ortens lägsta priser.
Blomsterförmedling till in- och utlandet.
Hämtning från dödsorten ombesörjes.
Veinge Möbelaffär. Tel. 61.

SVENSSONS BEGRAVNINGSBYRÅ
Tel. 54 Ränneslöv
Tel. 68 Vallberga
KISTOR och TILLBEHÖR i alla prislägen.
Hämtningar å dödsorterna.
Allt ombesörjes.

Varning

Fältskjutning med skarp ammunition äger rum söndagen den 8 maj, varvid det är förenat med livsfara att under tiden kl. 8—16.00, beträda marker tillhörande Anton Nilsson, Edvin Nilsson och Artur Nilsson, Perstorp, samt södra delen av Perstorps sjö.

Anmälning hos lantbr. Arthur Nilsson i Perstorp, kl. 8.30—10.30.

Lottorna medverka.

Sydhallands Skyttegilles skyttar torde infinna sig kl. 7.30.

Sydhallands Fältskyttekrets.

Varning

Fältskjutning i Ysby söndagen 8/5 kl. 9.00—15.00.

Farligt område; mark tillhörig lantbr. Arvid Johansson, Källstorp, Ysby.

Hishults SLKF-avd.

har möte fredagen d. 6 maj kl. 19 hos fru Naemi Ågardt, Hishult.

rätt adress för goda **Glasögon**

Glasögonhuset
Stora torg. Halmstad.

Tandkliniken, Kattarp
Proteser av kautschuk och paladon. Beställ tid för besök.
Tel. 56010 Hälsingborg.

Lediga platser

Pojke

rask och villig, med lust att lära till bagare, erhåller anställning som lärling. **Fredrik Johanssons Bageri.** Tel. 207 Laholm.

Fyra st. pojkar

i åldern 15—20 år får omedelbart anställning. Den 1 juni finns ytterligare plats för 10 pojkar i samma ålder. **Göte Anderssons Järnförädling, Markaryd.** Tel. 258. Bostaden tel. 288.

Affärsbiträde

erhåller anställning i Laholm. **Arbetsförmedlingen** anvisar. Tel. 1 Laholm.

2 tld foderbetor

bortackorderas. **Agne Jönsson,** Munkagård, Ysby. Tel. 24.

Till salu

Tomlådor

till salu. **Träffs Bosättning,** Östertullsgatan, Laholm.

Gåsägg

till salu. **John Jönsson, Fröabygget, Hishult.**

Eskilstunasliperiet

utför slipning av alla slags eggverktyg, såsom rakknivar, saxar, köksknivar, köttkvarns- och maskinknivar, häckklippningsmaskiner, kreatursaxar, samt finmek arbeten.
Hantverksgatan 28, Halmstad. Tel. 3291.
(Mitt emot Högvalls bageri.)

DOPKLÄNNINGAR
Säljas — uthyras.
Nennes
Storg. 15 Halmstad, Tel. 5044

1949 års ordinarie riksstämma

med

Landsbygdspartiet Bondeförbundet

hålles å Läroverkets aula, Falun, måndagen den 20 och tisdagen den 21 juni med början båda dagarna kl. 10,00 fm.

Motioner till riksstämman skola i stadgeenlig ordning insändas till partistyrelsen senast den 10 maj.

Förtroenderådet sammanträder omedelbart efter riksstämmans avslutande enligt särskild kallelse till ledamöterna.

Medlemskontroll: Samtliga stämmodeltagare skola uppvisa medlemskort.

Ombud jämte övriga medlemmar inom partiet, SLKF och SLU hälsas välkomna.

Å Partistyrelsens vägnar:

A. Pehrsson-Bramstorp Ordförande — **Lars Eliasson** Sekreterare

Upplysningar ang. inkvarteringen lämnas av distriktsexpeditionerna. Anmälan om rum skall ske senast 21 maj.

Ränneslövs SLU-avd.

avhåller ord. månadsmöte å Solbacken, Edenberga lördagen den 7 maj kl. 20.00.

Program: Mötesförhandlingar samt musik av **Cupols orkester.**

Alla SLU-are hälsas välkomna.

Styrelsen.

Enastående tillfälle

Ni, som tänker köpa RADIOGRAMMOFON måste se och höra **Orion 86 G och 86 UG** till det starkt reducerade priset av **kr. 450:—**

Radiocentralen
L. PERSSON.
Tel. 67 Vallberga. Tel. 67.

Skärsjödal — Markaryd

öppnar för säsongen lördagen d. 7 maj kl. 8—12. Sönd. d. 8 maj kl. 7—11.

DANS **Fleming- Hjelmqvist** orkester utför musiken på lördagen.

The Hot Boys orkester utför musiken på söndagen.

Servering — Chokladhjul Till talrikt besök inbjuder Skjutbana. **Markaryds I. F.**

Högsta priser på vissa metaller. FOLKHUSHÅLLNINGEN
Ändringar fastställda av *PKN* i meddelande *1138*, gällande fr. o. m. 5 maj 1949. Hämtas hos kristidsnämnderna.

LT
DEN 5 MAJ.

Ingen dans på rosor

Ungefär 3,500 svenskar torde i år komma att emigrera till Amerikas Förenta Stater, enligt vad det meddelats i tidningarna. Det är en rätt hög siffra, om man jämför den med utvandringen från Sverige under de närmaste föregående åren. Dock är den obetydlig i jämförelse med den svenska emigrationen när denna var som störst, nämligen 1887, då 50,000 personer lämnade Sverige för att resa till Amerika. Och särskilt hög förefaller denna siffra, om man beaktar, att folkmängden i vårt land då var cirka två miljoner mindre än nu.

Av intresse är uppgiften, att det numera är huvudsakligen studenter, som emigrerar. Emellertid är man i USA ej enbart förtjust över dessa immigranter. De har befunnits "odugliga för allt manuellt arbete". Det enda "manschettyrke", som de kan ägna sig åt i Amerika, är kontoristens. Men det ger dem dålig lön, endast 40 dollar i veckan, och det kan man nu för tiden inte existera på. Helst vill man i USA ha kroppsarbetare, framför allt jordbrukare.

Man kan naturligtvis ha olika teorier om anledningen till att de svenska emigranterna till största delen utgöres av studenter. Emellertid ligger det nära till hands att antaga, att dessa ungdomars utvandring i avsevärd grad stimulerats av agitation i en del tidningar. Det har länge upprepats, att det nuvarande svenska samhället inte lämnar plats för begävade unga människors handlingskraft och framåtanda. Ungdomar anser sig mycket ofta vara både begävade och initiativrika, och ofta är de också detta, lyckligtvis. På grund av de här i Sverige rådande förhållandena har nu sådana ungdomar mer eller mindre öppet tillrätts emigrera. Det ser nästan ut som om denna propaganda inte varit helt verkningslös. En sådan agitation måste dock betecknas som ansvarslös. Den kan få ödesdigra följder för dem, som reser ut på vinst och förlust utan att göra sig en klar föreställning om vilka konsekvenser detta steg kan få för dem.

Det är nog riktigt, att vårt välordnade och lugna svenska samhälle erbjuder små möjligheter för en ung man med världserövrarplaner. Ej heller är det ett idealsamhälle för den, som vill samla mycket, mycket pengar. Men var skall en ung svensk finna ett land, där allt detta går lekande lätt? Ingenstans, ty ett sådant land finns helt enkelt inte. Den, som reser till Amerika för att han tröttnat på Krångelsverige och längtar efter frihet, kommer att känna stor besvikelse, om han väl kommer dit. Ingen skall tro, att amerikanarna håller välavlönde chefsbefattningar vakanta i väntan på att svenska ungdomar skall komma och anmäla sig som reflektanter på dessa platser. Den, som inte är fackutbildad och inte har goda personliga förbindelser, måste fortfarande spotta i nävarna och spänna musklerna, då han kommer till Amerika, om han vill existera där och icke gå under. Och inte heller för specialisterna torde livet i Amerika bli enbart en dans på rosor.

För några år sedan agiterades det i en del svenska tidningar rätt mycket för emigration till Sydamerika. Det var dock inte tänkt som reklam för de sydamerikanska länderna utan hade till uppgift att nedsätta vårt eget land. Nu hör man sällan denna propaganda, vilket är lyckligt åtminstone för dem, som eventuellt kunde lockas till Sydamerika i den falska föreställningen, att ett behagligt lyxliv väntade dem där. Invånarna i Sydamerika önskar naturligtvis inte importera utlänningar till att sitta på badortsrestaurangerna och röka feta cigarrer medan sköna senoritor dansar för dem. Till denna "sysselsättning" anser de sig fullt kompetenta själva. Vad som man önskar, är dugande arbetskraft till rancherna, guano- och salpeterindustrien m. m. — Och liknande syn på immigrationen torde man anlägga även i andra länder, naturligtvis med undantag av de fall, då specialutbildad arbetskraft tillkallas.

Minst risk att emigrera till USA är det givetvis för jordbrukare och andra kroppsarbetare. De är redan vana vid hårt arbete, o. ur arbetssynpunkt blir miljöbytet nog inte någon större förändring i vare sig den ena eller den andra riktningen. Av allt att döma synes det dock som om inkomsterna är större i Amerika än här hemma, likaså fordringarna. Men arbetet bör ju inte avskräcka den, som är frisk och stark och har ett gott humör. Och för den, som är beredd att börja från början, är nog framtidsutsikterna större i Amerika än här.

G. B—d.

LAHOLM

VÄDERLEKEN:
För södra Götaland och västkustområdet förutses tilltagande sydostlig vind, varmt och vackert men risk för åskskurar i kväll.

Philips radio

Reparationer alla märken.
GUSTAV NILSSON RADIO
Laholm. Tel. 167.

Laholms Skytteförening.

Sönd. den 8/5 kl 0820 resa med bilar från kvarnen till fältskjutningen i Sydhalland.

Kyrkoherdetjänsten i Ränneslövs pastorat,

som ledigförklarats efter framlidne kontraktsprosten Johannes Persson, sökes hos domkapitlet senast den 3 juni.

Nya sköterskor invigda.

Bl. a. följande elever vid Göteborgs sjuksköterskeskola, Sahlgrenska sjukhuset, invigdes till sjuksköterskor i Annedalskyrkan på tisdagen: Maj-Britt Ahlgren, Knäred, Gunnie Hasselqvist, Halmstad, Alice Larsson, Falkenberg, Elsa Svensson, Majenfors.

Katrinebergs lanthushållsskola

började sin sommarkurs i måndags. 23 elever deltager i kursen. Till e. o. ämneslärarinna har antagits fröken Härdis Högert, Stockholm.

Stiftsnyheter.

Pastor Caspar Person skall den 18—28 maj i ämbetet biträda kyrkoherden i Snöstorps pastorat prosten F. G. Friese.

Ny ransoneringsperiod för köttvaror

börjar i dag. Under perioden, som varar t. o. m. den 19 maj, gäller kupongen S 103 till inköpskort K 15 för köttvaror av alla slag samt kupongerna G 58, G 59 och G 60 till samma inköpskort och kupongen GS 493 och GS 494 till tilläggskort 154 för andra köttvaror än nöt- och kalvkött. Tilldelningen är oförändrad.

Samrealskolan i Laholm

skall läsåret 1949—50 börja höstterminen 24 aug. och sluta 21 dec. Vårterminen börjar 13 jan. och slutar 6 juni.

Skogsstatens stipendier.

Domänstyrelsen har beviljat jägmästaren i Hallands revid H. Hellichius resestipendium för deltagande i av föreningen Västra Sverige skogsmän anordnad skogsexkursion till Danmark.

SLU

Programledarna inom Halmstads-Tönnersjö krets

hade i söndags sammanträde å Tivolikaféet, Halmstad, med kretsprogramledaren Karl Nilsson, Breared, som ordf.

Kretsens sommarting kommer att bli den 2—3 eller den 9—10 juli. Mötet beslutade att kretsen skulle själv svara för ett program på lördagen men att någon SLU-krets från grannlandskapen skulle stå för söndagens program. Karl Nilsson fick i uppdrag att vidtala en krets från Kronobergs-, Jönköpings- eller Älvsborgs län. På söndagen skall vidare förekomma tävlan i växtkännedom, föredrag, folkdansuppvisning och om möjligt sång av en kretskör. Mötet diskuterade bildandet av en sådan kör och avd. programled. uppmanades att höra med SLU-sångarna ute i bygderna. Nästa sammanträde beslöts hållas i aug.

Biograferna

Centrum Tel. 18.
Torsd., fred. lörd. kl. 8, Söndag kl. 6 o. 8
PÅ EN Ö MED DEJ
ESTHER WILLIAMS
PETER LAVFORD
Jimmy Durante och Xavier Cugats orkester.
Grandios, bländande uppvisning i färg med Hollywoods styvaste orkester.
Barn end. kl. 6.

Scala
Lörd. kl. 8 Söndag kl. 3, 6 o. 8
TARZAN OCH KVINNAN FRÅN HAVET.
"Det mest fantastiska Afrikakustäventyr och ett stort uppbåd av söta badflickor."
D. N.
Barnbilj. end. kl. 3.

Hishults Biograf
Fred. kl. 8 (Barntill.)
HUR TOKIG SOM HELST.
Lörd. kl. 8 (Barntill.)
FATTIGA RIDDARE

Kontraktsprosten
Johannes E. Perssons
sista färd

Kontraktsprosten, kyrkoherden i Ränneslövs och Ysby församlingars pastorat Johannes Persson fördes i går till sitt sista vilorum. Det blev en sällsynt gripande och vacker högtid, väl värdig den vackra vårdagen. Församlingsborna hade också gått man ur huse för att följa sin vördade herde på hans sista färd, och den rymliga kyrkan var fylld till sista plats. Omkring 500 personer hade mött upp, varav omkring 200 samlats i sorgehuset. Före avfärden därifrån höll kyrkoherde Sölve Lindblom, Laholm, ett vackert tal till den bortgångnes minne och sjöngs ps. 273: 4—6.

Kyrkan var vackert smyckad och hela koret ett blomsterhav av vackra kransar. Kistan bars in av tre ledamöter från Ysby och tre från Ränneslövs kyrkoråd. Prestaverande voro nämndeman Anton Hansson, Ränneslöv, och kommunalordf. Karl Jönsson, Ysby. När kistan bars in, spelade kantor Ingloff å orgeln sorgemusik. Bland begravningsgästerna märktes en stor mängd prästmän från när och fjärran.

Akten i kyrkan inleddes med att kantor Ingloff sjöng "Jag lyfter mina ögon upp till bergen" av Nylund, varefter följde psalm 66: 1—4. Kyrkoherde Sigfrid Norborg, Östra Karup förrättade jordfästningen och läste några av Jesu ord om döden och uppståndelsen. Kyrkokören sjöng så "O, se den stora vita här" av Brorsson, varefter unisont sjöngs psalm 79: 8—9.

Minnespedikan.

Minnespredikan hölls av en svåger till den bortgångne, kyrkoherde Knut Johnsson, Tegnaby. Han erinrade inledningsvis om Pauli brev till romarna, 14: 8: Evad vi leva eller dö höra vi Herran till. En av Jesu lärjunge räknar sig alltid höra Herran till, han räknar sig återlöst av honom. Jesus tager också vård om honom, av nåd tager han honom till sig. Vi ha vi i dag en påminnelse om att liv eller död står i Herrans händer, hur viktigt är det då inte att höra Herran till. Det betyder att intet skall skilja oss från Herran.

Predikans huvudtema hämtade kyrkoherde Johnsson från Pauli brev till Filipperna 1: 20—21: Det är nämligen min trängtan och mitt hopp att jag i intet skall komma på skam, utan att Kristus, nu såsom alltid skall av mig med frimodighet bliva förhärligad i min kropp, det må ske genom liv eller genom död. Ty att leva, det är för mig Kristus och att dö det är för mig en vinning.

— En Jesu lärjunge har skäl att vara nöjd och rätt att vara frimodig om det skulle behaga hans herre att han skall dö eller att han skall leva, yttrade kyrkoherden. Om Jesus varit hans liv, blir döden hans vinning. Men världens barn betrakta döden som en förlust. De ha sökt sin vinning i livet och ha intet att hoppas efter detta. Men en Jesu lärjunge har skäl att vara nöjd, ty han äger i Jesu evigt liv. Jesus har sagt: var och en som tror på mig skall hava evigt liv, ty om ock döden tar mig från mina vänner, så ger mig döden fullt åtnjutande av de skatter, som finns i himlen. Döden förlossar oss från allt ont och för oss finns det ingen plåga och ingen gråt mera.

Jesu lärjunge har rätt att vara frimodig, ty Jesus, som varit med honom i livet skall icke svika honom i döden. Men oomvänd har rätt att vara rädd för döden, ty han har sett mera på sig själv än på trofastheten hos Jesus. Herren överger inte de sina, liksom han stått dem bi vill han vara hos dem, ty nåden är varje morgon ny. Om än människan är svag och skröplig, så står Herran honom bi.

Kontraktsprost Johannes Persson, som vi nu följt till hans sista vilorum, förde ett rent och klart Guds ord. Det är angeläget för församlingarna att eftertänka hur de lysnat till de ord, som Herran genom honom givit dem, hur de följt honom på den väg, som han visat dem. Har Ni tagit vara på den nåd, som han velat ge Er? Om ej, gören det in nan det blir för sent. Er herdes hastiga bortgång må bereda Eder på Eder egen hädanfärd, tänk då på att med tro och frimodighet följa honom. Jesus är hjälpsam, han vill lödsaga Eder genom livet och genom döden. Med bön, hopp och tro gå vi vår pilgrimsgång, slutade kyrkoherde Johnsson.

Efter psalm 327: 1—4 förrättades altartjänst av kyrko-

herdarna Nils Norén, Ödsmål, och Hjalmar Cervin, Arstad, med den senare som sjungande liturg. Akten avslutades med psalm 552: 7—8 och under sorgemusik utbars kistan och sänktes i graven.

Tal och kransnedläggning vid graven.

Vid graven sjöngs psalm 101: 3 och en flickkör från Rännelövs skolor sjöng Jesus är ett tröstrikt namn. Förste talare var kyrkoherde Knut Johnsson, som talade som svåger o. frambar de närmastes sista tack till den bortgångne. För Laholms kontrakts prästerskap talade kyrkoherde Robert Schultheisz, Eldsberga och yttrade: De som vandrat sin väg rätt fram få ro i sina vilorum. Rätt fram ha vi spårat, att vår prost vandrat, i rätlinjighet har han varit ett föredöme för oss. Vi hoppas att hans verksamhet skall bära frukt även bland oss prästerskap och med vördnad och tacksamhet skola vi minnas honom.

— Sorg och saknad känna vi vid Din bortgång, ärat, älskat och vördat skall Ditt minne leva bland oss, yttrade kontraktsprost Rudolf Hagard, Torup, som talade för stiftets kontraktsprostar.

— Med tacksamhet och vördnad minnas vi vår vördade prost, sade pastor Johannes Eriksson, Tölö, vilken jämte pastor Einar Lundberg, Uddevalla, framförde ett tack från forna lärjungar. Båda ha tidigare verkat under prosten Perssons ledning.

Från gamla studiekamrater framförde kyrkoherde Hjalmar Cervin, Arstad ett sista tack till den trofaste ungdomsvännen. Folkskollärare Carl Jonsson, Rännelöv, tackade å Rännelövs kyrkoråds vägnar för ädel och god gärning.

— Sorg och förstämning råder i Ysby men vi tacka för de nådens och tröstens ord, som han gav och för den väg han visade oss. Må vi följa den, yttrade folkskollärare H. Sunesson, Ysby, som talade för Ysby skolstyrelse och lärarekår.

För Ysby kyrkoråd talade lantbrukare Sture Larsson, Larsson, Kövlinge och för Rännelövs skolstyrelse byggmästare Albert Bengtsson, Alstorp.

Prosten Johannes Persson var tidigare under en följd av år kyrkoherde i Näsinge pastorat och från detta framförde kyrkoherde Einar Dahlén en sista hälsning. Starka band förenade fortfarande honom o. församlingen i Näsinge och vi tacka för trogen herdevård, yttrade han. Kyrkoherde Nils Norén, Ödsmål framförde en sista hälsning från Vikornas norra kontrakt.

För Rännelövs kyrkofullmäktige talade f. bankkamrer Wilh. Johansson, Rännelöv, för Rännelövs lottakår fru Inez Vie, Vallberga, för Rännesl. barnavårdsnämnd kvarnägare Gösta Ifvarsson, Rännelöv, för Rännelövs kommun landstingsman Rickhard Bengtsson och för Rännelövs fattigvårdsstyrelse lantbr. Karl Johansson, Vallberga.

För Näsinge församlings kyrkråd, för dess organist och kyrkovaktmästare talade kyrkovärd Arvid Simonsson, Sundby, som även framförde ett personligt tack till sin gamle konfirmationslärare.

Samtliga talare nedlade kransar. Sonen, pastor Caspar Persson, frambar ett hjärtligt tack för alla de prov på kärlek och deltagande, som givits vid hans faders här och till sist sjöngs den psalm, som den bortgångne så ofta stämt upp på kyrkogården: 398: 7—8: Hjälp att jag somnar in.

Kransarna.

I den rika och vackra blomgärden märktes följande officiella kransar: Laholms kontrakts prästerskap: De som vandrat sig väg rättfram, få ro i sina vilorum. Kyrkofullmäktige i Rännelöv: Vårt vördnadsfulla tack. Rännelövs kyrkoråd: Tack för allt. Kontraktsprostarna i Göteborgs stift: Med saknad o. tillgivenhet. Från vännerna i Vikornas norra kontrakt: Tack för Ditt ljusa minne. Från Näsinge pastorat: Tack för trogen herdegärning. Kärringöns församling: Med tacksamhet och vördnad. Från tacksamma sommarkonfirmander 1948: Till vår vördade konfirmationslärare. 1908 års studenter: Vale Frater Carissima. Näsinge församlings kyrkoråd, kantor, vaktmästare: Tack för förtroendefullt samarbete. Ysby församling: Med tack för god omvårdnad till församlingens bästa. Kyrkorådet i Ysby: Gärd av vördnad, tacksamhet och saknad. Lärare, lärarinnor och distriktssköterska i Rännelöv: Gärd av aktning och tacksamhet. Ysby skolstyrelse och lärarekår: Ett sista tack för uppoffrande arbete. Kyrkokören: Ett sista tack. Rännelövs folkskolestyrelse: Tack för gott samarbete. Rännelövs kommun: Med aktning och tacksamhet. Pensionärer, föreståndare och styrelse å ålderdomshemmet: Ett sista tack. Rännelövs barnavårdsnämnd: Gärd av aktning. Rännelövs lottakår: Med vördnad och tacksamhet. Forna konfirmander: Ett sista farväl.

Ämnar Ni

köpa skor se då först vår stora sortering i skor och sandaler. Barnskor i omtyckta läster och modeller av Gyllene Gripens m. fl. fabrikat. Strandtofflor i olika färger och stor sortering.

Gösta Johnsson

VÄRNEN. Tel. 155.

Laholm med omnejd för sextio år sedan.

För Laholms Tidning av August Gynther.

Under rubriken "Nedsatt straff" meddelades följande i Laholms nya Tidnings nummer för den 16 april 1889:

"Skomakaren M. Segerlund i Fladje dömdes i fjol af Laholms rådhusrätt till straff arbete i 6 månader för det han falskeligen angifvit fabrikör A. J. Dock härstädes för mened vid bevakande af fordran i Segerlunds konkurs. Segerlund öfverklagade denna dom i Göta hofrätt, som nu nedsatt straffet till 2 månaders fängelse, anseende att han handlat af obetänksamhet utan argt uppsåt".

Ehuru tillgången på färsk lax ännu var ganska ringa, hade priset gått ned till cirka 4 kr. per kilogram.

Om en rymning till Amerika skrevs i numret för påskaftonen den 20 i samma månad:

Nils Svensson från Lundsmöllan, hvilken är född i Renenlsöfs socken, der han af sin broder — — — inköpt 1/30 mantal n:r 16 i Rennesläf, har i tisdags skuddat stoftet af sina fötter och begifvit sig till Amerika. Han efterlemnar hustru och en hel del fordringsegare, bland dem hygglige och arbetsamma personer i Rennesläfs socken, hvilka antagligen få gå från gård och grund till följd af sin hjelpsamhet".

Påskdagen predikade kyrkoherde Ahlberg i ottesången (kl. 7) och pastor Dahl i högmässan.

Annandag påsk predikade kyrkoherde Ahlberg i högmässan.

I "Laholms nya Tidning" för den 25 april skrevs:

"Påskhelgen gynnades af ett särdeles vackert värväder. Också var trafiken liflig såväl till fots som med rullande materiel.

Vårarbetena hafva nu tagit sin början litet hvarstädes här i trakten under mycket gynnsamma förhållanden."

Nedanstående lästes i samma tidningsnummer:

"Månadstorgdagen i går, gynnad af särdeles godt väder, var ej så talrikt besökt, som man hade väntat, hvilket väl får tillskrifvas de påbörjade jordbruksarbetena.

Tillförseln var äfven något ojemn. Oxar gällde 250 à 300 kr. paret, qvigor 200 kr., andra kor 60 à 70 och 140 à 150 kr., tjurar 150 à 175 kr. Hästar, hvaraf tillförseln var ringa, gingo äfven nu mest i byte; för bättre sådana begärdes 400 kr. Af spannmål var mera torgfördt än förra gången.

Största tillförseln visade smågrisar, hvilka dock stodo högt i pris. På korta varor och manufakturvaror var ej heller någon brist. Ordningen var jemförelsevis god — inga fylleriförseelser".

Slutligen omnämndes, att under dagens lopp anlände 207 personer med järnvägståg till Laholm och avreste därifrån 215 samt 77 boskaps kreatur avsändes söderut.

Om väderleken skrevs i "Laholms nya Tidning" för den 27 april:

"Askväder med skarpa blixtar och en häftig regnby drog — första gången i år — i förgår afton öfver staden och dess omnejd. Samtidigt rådde stark blåst, som i går öfvergick till full storm. Det oaktadt herskade under gårdagen, som uppgick med klar himmel, nästan sommarvärme med + 17 grader i skugan."

Laxpriset sjönk; därom lästes i tidningens tre dagar därefter utkomna nummer:

"Laxpriset har nu sjunkit betydligt. I går köptes färsk lax från Mellby strand för 2 kr. à 2.25 kr. per kilogram — I de två vid Laholms broar sedan 8 dagar utsatta laxgårdarne har ännu ingen fångst gjorts till följd af det höga vattenståndet, som äfven hittills utgjort hinder för den tredje laxgårdens utsättande."

Avslutningen vid Veinge yrkesskola trevlig SKOLFEST

Ett målmedvetet och framgångsrikt arbete har bedrivits under läsåret.

Veinge yrkesskola avslutade i tisdags läsåret med en högtidlig och trevlig skolfest på Veinge hotell. Ordföranden i styrelsen för skolan, landstingsledamot fru Margit Olsson, höll ett kort välkomsttal till avslutningshögtidlighetens deltagare, som bestod av skolornas inspektor, lantbrukare Gustaf Johansson, styrelsens ledamöter, kommunalfullmäktiges ordf. hr Edvin Nilsson, lärarna samt elever från samtliga de kurser, som hållits under läsåret.

Yrkesskolans rektor Birger Johansson lämnade så en redogörelse för skolarbetet. Han började med att omnämna, att folkskolestyrelsen ställt lokaler till förfogande för yrkesundervisningen samt att kommunalfullmäktige anslagit medel. Under läsåret har 128 elever undervisats. Överlärare Birger Johansson konstaterade vidare, att skolarbetet bedrivits med allvar och arbetsglädje av både lärare och elever och att samarbetet mellan dessa varit gott.

Inspektor lantbrukare Gustaf Johansson utdelade därefter intyg till eleverna om genomgångna kurser.

Styrelsens ordf. fru Margit Olsson lämnade så en redogörelse för hur yrkesskolan kommit till stånd och tackade de kommunala myndigheterna för deras välvilliga inställning till skolan. Vidare uttalade hon ett tack till skolans lärare och elever samt rektor för målmedveten strävan.

Kommunalfullmäktiges ordf. lantbr. Edvin Nilsson framförde sitt och kommunens tack till yrkesskolans styrelse och lärare för deras arbete i yrkesundervisningens tjänst, och eleverna överlämnade blommor till lärarna och rektorn.

Till sist blev det ett trevligt samkväm, varvid systrarna Ragnarsson utförde musik. Några flickor bidrog till underhållningen med sång. Som avslutning på den trevliga skolfesten sjöngs unisont "Du gamla, du fria".

En utställning av elevarbeten

har under fördagen och söndagen varit anordnad i Veinge mellanskola. Det var många välgjorda och nyttiga saker, som förfärdigats av eleverna under kurserna i sömnad, vävning och snickeri, och arbetsproven i bokföring var också utmärkta.

Samtliga arbeten var gjorda med omsorg o. skicklighet, och utställningen vitt nade om att det varit ett gott och intresserat arbete, som utförts av såväl lärare som elever. Den var kanske det bästa beviset på att Veinge yrkesskola fått en god start.

SORGEN

— Skiss av GUSTAF LANDIN —

NU AKER JAG, mamma, ropade Simon, och hans mor kom strax till fönstret.

— Kom inte hem alltför sent, manade hon vänligt och omtänksamt.

— Jag skall vara här igen senast klockan elva, svarade Simon och hoppade på cykeln. Han skulle in till stan och träffa sin flicka. Modern sågo efter den reslige, välväxte nittonåringen, hennes enda barn. Fru Greta Videgren var sedan många år änka och sonen var hennes stolhet och glädje. Simon var inkarnationen av alla hennes framtidsförhoppningar. — Och pojken var verkligen löftesrik, och kring honom blommade hennes tankar. Han gav innehåll åt hennes liv alltsedan hennes make dog en brådd död.

Fru Videgrens gamle far, som sysslat i trädgården, kom tillstädes. Den gamle tyckte inte om att pojken rände till stan på kvällarna. Fru Videgren menade att det var ganska naturligt att han ville träffa sina jämnåriga ibland, när de bodde på landet. Snart skulle de ju flytta in till stan igen, och Simon blev upptagen av skolarbetet. Om allt gick väl skulle han ta studenten nästa vår.

Redan vid tiotiden på kvällen började fru Videgren vänta hem sonen, och när klockan slagit elva gick hon orolig i sinnet utåt vägen för att möta honom. Efter ytterligare ett par timmars spänande väntan cyklade hon in till hemmet.

I köket fann hon Simon — död. Liksom fordom de levnadströtta romarna hade han öppnat ett pulsåder och förblött. Fru Videgren ringde en läkare. Denne mötte en mor som inte var vid sina sinnes fulla bruk. Atminstone var jämnviktssinnet ur funktion.

— Doktorn, väck honom! väck honom! skrek hon hysteriskt. Läkaren sökte lugna henne, och hon avvaktade stilla hans undersökning. Han kunde endast konstatera att ynglingen varit död troligen ett par timmar. Fru Videgren åhörde läkarens förklaring och betraktade honom med torra, heta, stirrande ögon tills hon sjönk samman drabbad av en svår chock. Han gav henne lugnande medicin men kunde inte förmå henne att vagga sig. Till synes apatisk, med hårt, stelnat ansikte satt hon hos den döde och strök mekaniskt över hans hår, ideligen, ideligen.

Doktorn ringde efter en erfaren sköterska som tog hand om den hårt slagna. Inte heller hon kunde övertala modern att lämna den döde sonen. Efter en stund gick sinnesdomningen dock över och hon frågade! — Sover Simon än, syster?

— Ja, han sover. Han sover mycket djupt.

— Doktorn sa att han var död.

— Ja, han är död. Hans händer äro kalla.

— Nej, det är inte sant. Det kan inte vara sant! Jag kan inte tro att hun ville gå från mig! Jag kan inte tro...

Fru Sorg i sitt svarta dok trädde nu in i fru Videgrens vånande och gömde sin ande i hennes tankar och känslor, ty nu visste modern att hennes son var död. Den stirrande blicken fylldes av heta tårar som flödade allt ymnigare över hennes ansikte. Efter en stund kastade hon sig framstupa i konvulsivisk gråt. Syster lät henne gråta ut. När morgonsolen kastade in sin gyllene ljusflod genom fönstret såg fru Videgren upp. Sköterskan torkade hennes rödgråtna ansikte och citerade ur någon dikt: "Sörj sorgen ut tills smärtan domnar".

— Jag kommer aldrig över detta, svarade hon mellan snyftningarna. Aldrig, aldrig!

— Det är många som drabbats av samma sorgesmärta som ni, sade syster, och kommit igenom lidandet till full själshälsa. Men nu skall fru Videgren ligga sig och sova — med hjälp av ett sömnpulver.

Begravningsdagen blev en tung och svår dag för fru Videgren. Den framstod alltid för henne som en pinsam dröm. Blommor och vänliga ord lindrade inte hennes smärta, ty hon hängav sig helt åt sorgen — hon var i sorgens våld. Vid graven genomgick hon en våldsam själskonvulsion. Endast med stöd av sin far och en vän till honom kunde hon hålla sig uppe. Av allt som där förehades mindes hon inte mer än det förfärliga att hennes liv, glädje och framtidshopp sänktes ned i en grop, allt som gav livet värde jordades. Simon var återkalleligen borta — borta. Och därför gick hon till graven dag efter dag, månad efter månad. Där grät hon ut sin outtömliga sorg. Åt den döde anförtrodde hon sin själs smärta, sitt hat mot en Gud som inte unnade en ensam kvinna att få behålla det enda hon älskade här i världen. Hennes tårar var både saknadens och vredens.

— Greta, Greta, sa hennes far när hon en dag kom hem förgräten från gravgården, du får inte hålla på så här längre. Böj dig under Guds allvisa råd. Simons tid var ute, förstår du. Förstör inte hela ditt liv med att sörja.

— Far, svarade hon, du är snäll och menar väl, men jag kan inte förstå att det är den Allvise som gjort mig detta. Jag kan inte se någon vishet alls i detta som skett. Onda makter har snarare orsakat allt mitt lidande. Jag kan bara säga ja och jag skall sörja så länge jag lever. Sorgen har blivit min vän!

Då den gamle fadern inte kunde gensäga henne bjöd han hem sin vän Filip, som var en lärd och erfaren man. Han kom också till tals med Greta. — Det är galenskap, sa han, att sörja som du gör och det enda som uraktlåter dina sorgliga överdrifter är din överkänslighet. Men den som håller fast vid att inte livet är värt att leva är själssjuk, är en psykopot. Du måste motarbeta och försöka behärska de själsrörelser, känslor och idéer som rör sig i ditt inmersta. Sorgen är negativ, ett uttryck för smärtsam saknad och liden förlust. Den ger inget positivt, tvärtom kan den om den får husera fritt, alldeles utarma själen och bryta ner kroppen. Vi är danade så att minnena med tiden formas om hos oss, de blir svagare och finns kvar som en bild, vilken vi utan smärta kan beskåda. Varför skall du, som ännu är relativt ung, själv beröva dig livstro och hopp om lyckliga dagar?

Greta Videgren hade lyssnat uppmärksamt utan att avbryta "farbror Filip och hon var tyst även sedan han slutat sitt förmaningstal. Antligen lyfte hon upp sina ögon och sade: — Farbror har kanske rätt. Jag skall försöka följa rådet.

— Jag trodde nog det. Låt mig tillägga: Det ges en vacker sorg, smärtsam, underjordisk erkännande av, att det som skett inte kan ändras. Romain Rolland har i sin Beethovenbiografi omtalat, att den store mästaren, var de bedrövades vän emedan han själv prövat så mycken sorg: "En gång satte han sig ned vid pianot hemma hos en sörjande moder och utan att säga ett ord lindrade den grätandes smärta med toner av undergiven klagan".

Detta är större än självmeddlande.

Ömma italianos

Tre trötta och ömfotade italienare släpade sig i går vidare på 26:e dagen i en maratondans, som de hoppas ska pågå i 1,000 timmar. I går hade de emellertid endast hunnit passera 600-timmarssträcket och det närmaste målet är det italienska rekordet på 724 timmar, som sattes i Turin för en tid sedan. De tre kämpande "dansörerna" börjar se lite matta ut, men de har utvilade partners hela tiden: Det är "taxigirls", professionella dansflickor, som alternerar som partners åt maratondansarna.

Förståelse

Belysning på alla gator kanske inte gillas av ungdomen, anser kommunalfullmäktige i Croydon. När man diskuterade saken uttalade sig man Ethel Cook: "Om vi inte skaffar bättre belysning på bakgatorna, kommer det att bli rusning av älskande par från andra förorter, där de har flera gatlyktor".

"Nja, genmälde mr A. L. Boddington, "när vi var unga tyckte vi inte alltid om att gatorna var så väl upplysta".

Fullmäktige beslöt att låta bakgatorna vara så mörka som de är.

Charles O. Allward stannade sin lastbil hårom dagen mitt på en gata, klev ur och tog upp en matsäck för att han var "rädd att någon bilist skulle kunna få en punktering om han körde över den".

Ett par minuter senare hittade Allward en tiodollarsedel.

Senaste nytt:

Svenska fiskebåtar prejas av sovjetryska marinfartyg

GOTLANDSFISKARE TÄNKER BEGÄRA ESKORT, AV SVENSKA FLOTTAN.

STOCKHOLM i dag. (TT.)

Ryska marinfartyg och andra ryska båtar har under senaste tiden prejat svenska östersjöfiskare på internationellt vatten och särskilt hårt har de gotländska fiskarna drabbats härav, då de inte vågat segla till de laxrika ställena, meddelar DN.

De gotländska fiskarna gör stora förluster för varje dag som går och man överväger att begära hjälp hos de svenska myndigheterna. Man kommer att föreslå att ett tiotal båtar går tillsammans och att myndigheterna ställer fartyg till förfogande, som skall svara för det direkta skyddet.

Tyska fiskebåtar går numera sällan ensamma utan slår sig tillsammans till konvojer som har särskilda bevakningsfartyg.

Fyra fiskebåtar kom på onsdagen in till en hamn på södra Gotland och av dem hade tre utsatts för prejningsförsök. Från en annan gotlandsbåt hade man lagt ut laxrev på internationellt vatten. När den skulle tas upp rådde tjocka och svensken höll på att kollidera med en främmande båt, som också drog upp laxreven. Båtarna hade arbetat i var sin ända av reven och observerade inte varandra förrän man stod så gott som för mot för. Främlingen försvann omedelbart men tog med sig 150 krok och 3 vakare.

Jordflykten - en stor fara för vårt jordbruk

Ehuru undertecknad tidigare ett par gånger haft inlägg i denna fråga, senast 1947, då min artikel "Jordförstöring" var publicerad i denna tidning den 28/2, samma dag som en fruktanvärd storm med stark jordflykt rasade, återkommer jag nu till samma ämne. Det är fråga om ej den accelerade lufterosionen är det största hotet mot jordbruket, ja hela mänskligheten. 20 proc. av U. S. A:s jord har blivit obrukbar genom sådan erosion. Om ej åtgärder vidtagas blir 75 proc. av åkerjorden där om 100 år förstörd.

I vårt land har redan tusentals hektar i Skåne måst planteras med skog då myllan blåst bort. Vi veta att sjukdomar, som kommer smygande oftast äro de farligaste. Så ock med jordflykten. Skadeverkningarna kommer sakta. Ännu år 1915 kunde man på de nu planterade områdena vid Sövde skörda 15—18 deciton råg pr tunnland. Så går det till då jorden berövas sin mylla, blåsten för bort myllan i någon centimeters jordlager, sanden, som är tyngre lägger sig vanligen i drivor i närheten, de grövre partiklarna och gruset blir vanligen liggande på fältet och hejdar efterhand den djupare liggande myllan att försvinna. Naturen sätter sålunda en gräns för jordflykten.

Den omständigheten, att sanden ligger i drivor gör att många tror att blott sanden flugit. Så väl är det ej. Det är myllan, som är osynlig som flugit helt bort. Då man nu på nytt bearbetar jorden föres ny mylla upp i ytlagret, som av nästa storm föres bort. På så vis blir jorden magrare efter varje storm.

En skånsk lantbrukare talade om för mig för några år sen, att då jordens utarmning nått en viss gräns, falla spannmålsskördarna kvantitativt var år. Många ökar då potatisodlingen, då de ej kunna reda sig ekonomiskt på övriga grödors ringa avkastning. Detta ökar ytterligare jordflykten, och snart är den gräns nådd då jorden endast avkastar ägaren.

Botemedlet mot vinderosionen är läplantering. Stormkappor av några meters bredd på sina ställen och däremellan lähäckar vid rågångar och tvärs över åkrarna är räddningen. Erfarenheterna från Danmark visar att klöver- och potatisskördarna ökat ända till 25 proc. å stormskyddade åkrar.

Men ej blott vinden utan även vattnet verkar jordförstörande. Detta märkts synnerligen tydligt i kuperad terräng samt vid svåra tjällossningar, då tusentals kbm. jord årligen sköljs ned i dalarna och en stor del flyter bort i vattendragen. I all synnerhet äger det sistnämnda rum, om det blivit djupt dikat så att hastig avrinning sker och ingen vegetation skyddar åarnas eller bäckarnas kanter för ras. Att dika en bäck utan att sedan genom plantering binda kanten är lönlöst. Vid första stränga vinter rasar kanterna vid tjällossningen. Vattendraget skär sig in i motsatta kanten, nya ras inträffar och snart är förödelsen omöjlig att bota, ny dikning måste företagas.

Nu har ju lyckligtvis dessa förhållanden blivit av myndigheterna uppmärksammade, särskilt genom direktör Philip Wolffs bok, Jordförstöring, o. kraftiga åtgärder komma de närmaste åren att vidtagas. Men staten kan ej göra allt, den enskilde måste göra sitt. Framför allt är det viktigt att ej utrota de vindskydd, som redan finnas. De sista årtiondena har tyvärr detta skett i stor utsträckning. I förra århundradet planterades det rätt många stormkappor här i södra Halland.

Bland dem, som då särskilt arbetade för den saken inom Rännelövs pastorat kan jag särskilt nämna kantorn Göran Settergren, Rännelöv, häradsdomaren Magnus Pehrsson, Hovsmölla, och min farfar hemmansägaren Pehr Jönsson, Munkagård, samt folkskolläraren Blomgren, Ysby.

Göran Settergren ville låta plantera tvenne stormkappor tvärs över de sandiga jordarna från Edenberga till Rännelöv. Min farfar gjorde storartade planteringar, och ännu finnes kvar en stormkappa planterad av Magnus Pehrsson.

På en jordvall mellan Hovsmölla å ena sidan och Brödåkra och Uddekulla å andra, vittnar ännu en rad stätliga furor om den gamle häradsdomarens klokhet och förutsende.

Slutligen vill jag framhålla ännu en god sida hos de planteringar, som nu med nödvändighet måste komma: Det utmärkta skydd för villebrådet dessa, försedda med lämplig undervegetation, kunna lämna.

Pehr Linus Nilsson.

SOLSTICKAN I DAG ger sommarvistelse åt fattiga barn I MORGON!

Markaryd

Markaryds Bio

Fredag, lördag o. söndag kl. 8 em
FRÄMMANDE HAMN
med **George Fant, Adolf Jahr** o. **Ilona Wieselmann.**

Barnförbjuden.

Markaryds Bio
spelar på fredag t. o. m. söndag "Främmande Hamn" med George Fant, Adolf Jahr och Ilona Wieselmann i huvudrollerna. Filmen handlar om en svensk båt som ligger i Gdynias hamn vid tiden för spanska inbördeskriget. Här utvecklar sig händelserna på olika sätt o. det saknas inte spänning och äventyr. Filmen är barnförbjuden.

Skärsjödal öppnar för säsongen.
Som Laholms Tidning redan tidigare meddelat kommer Markaryds Idrottsförening att under den kommande säsongen driva Skärsjödal och föreningen hoppas givetvis att det ekonomiska utbytet skall bliva bra. Föreningens medlemmar kommer själva att utföra det mesta arbetet inom nöjesplatsen. Premiär blir det på fördag kväll och då kommer publiken att få dansa efter Fleming-Hjelmqvists orkester. På söndagen fortsätter dansen efter The Hot Boys orkester. Väl mött i Skärsjödal under hela säsongen, nöjesplatsen med den trevliga publiken och de glada programmen.

Legala notiser för Markaryd.
Födde: 22/4 son till snickaren Gösta Vilhelm Engvall, stg. 477; 24/4 dotter till åkeriägare Hardin Holger Eberhard Andersson, Trillora.
Lysning: tapetseraren Knut Rune Emil Gladh, Ulvaryd, och Eva Hilda Maria Nilsson, Hannabad; skorstensfejaremästr. Bo Olof Andersson, stg 193, och Svea Ingeborg Johansson, Misterhult.
Döde: 1/5 läg.-äg. Otto Henrik Stål, Tillberg; Gällareböke.

Familjenytt

Ett familjefoto
blir alltid av stort värde för Eder själv och Edra närmaste.
WENNSTRÖMS EFTR.
B. Dahlquist.
Tel. 152 Laholm.
Ateljé mitt emot stationen

FÖDELSEDAGAR:

70 år
fyller i morgon lantbr. Alfred Johansson, Björbäck, Växtorp. Han har gjort sig känd som en driftig o. framgångsrik jordbrukare. Gladlynt och gemytlig har han skaffat sig en stor vänkrets.

DÖDSFALL:

Makarna följdes åt i döden. Med endast ett par dagars mellanrum ha makarna Anna-Stina och Johannes Hansson, Hishult, avlidit. Fru Hansson dog i tisdags i sitt 80:de år och Johannes Hansson i dag på morgonen i sitt 83:e.

Båda makarna voro födda i Hishult, där de även voro bosatta i hela sitt liv. De ha innehaft en fastighet i Hishult n:r 5 med ett tillhörande mindre jordområde. Hansson har bl. a. sysslat med stenarbete och varit med om att lägga muren kring Hishults kyrka. De bortgångna efterlämna minnena av i sin krafts dagar duktiga och arbetsamma människor. Närmast sörjande äro syskon och syskonbarn.

ANNONSERA
i LAHOLMS TIDNING
— ortens eget annons- och nyhetsorgan.

Riksdagen

Interpellationssvar.

Billigare läkemedel mot tbc.

De interpellationer, som riksdagsledamöterna riktat till regeringen besvaras efter hand. Inrikesminister besvarade på onsdagen hr Hansson i Skeduga (bf) interpellation om åtgärder för att förbilliga användningen av läkemedlen PAS och streptomycin. Statsrådet Mossberg påpekade att dessa båda läkemedel hittills använts huvudsakligen vid vissa former av tuberkulos på vilka de haft en gynnsam effekt. Det rör sig dock om en relativt liten del av tuberkulosfallen. Behandlingen med dessa preparat är ännu på försöksstadiet och medicinalstyrelsen anser det för tidigt att fälla något omdöme om vilken betydelse läkemedlen kan komma att få för de vanligare formerna av lungtuberkulos.

Hishult

Hishults SLKF-avd.
har enligt annons möte i morgon kväll hos fru Naemi Ågardt, Hishult.

Livsmedelskommissionen har fel

Under diskussionen om prissättningen på jordbrukets produkter för 1949/50 har RLF och Lantbrukarförbundet begärt att av marknadsförhållandena föranlett prisfall på vissa produkter skall kompenseras genom prishöjningar på andra. Genom prisfallet på ägg och potatis beräknas jordbruket under nästa år komma att få vidkännas en minskning i totalinkomsten för dessa produkter med ca 86 miljoner kronor. Jordbruksorganisationerna anser det därför ur alla synpunkter lämpligt och förnuftigt att inkomstminskningen på ägg och potatis får uppvägas av en inkomstförbättring på produkter, som visar en nedåtgående produktionstendens och varpå efterfrågan är god.

Mot denna RLF:s och Lantbrukarförbundets begäran har livsmedelskommissionen ställt sig avvisande. Bl. a. anför LK att den icke är förenlig med riksdagsbeslutet 1947 om riktlinjerna för jordbrukspolitiken. Enligt detta beslut skall statsmakterna för varje grupp av jordbruksprodukter fastställa en viss importgräns. Så länge den inhemska prisnivån ligger under denna gräns, skall jordbruket ha full frihet, att ordna avsättningen på bästa sätt. Om å andra sidan de inhemska priserna för någon produktgrupp tenderar att överskrida importgränsen förutsättes att myndigheterna skall medge import av billigare utländska produkter eller stoppa en ev. pågående export av den svenska produkten.

Denna importgräns skall enligt 1947 års beslut bestämmas på våren varje år för nästkommande produktionsår. Den prisnivå, som sålunda bestämts bör jordbrukarna själva för varje år för sig hävda, i viss utsträckning med stöd av statlig prisfallsgaranti vid upplagring av överskott.

Huvudsyftet med det årliga fastställandet av importgränserna för de olika produktslagen är att möjliggöra för jordbruket att komma till samma lönsamhetsnivå som andra näringsgrupper och att i varje fall se till att den inte sjunker i förhållande till lönsamhetsnivån i dessa. Detta synes LK ha glömt bort vid sin argumentering, påpekar RLF-tidningen, som i sitt senaste nummer tagnar LK:s inställning till detta spörsmål en kritisk granskning. Tidningen skriver bl. a.:

Om det under att är visar sig att det angivna priset på någon produktgrupp inte har kunnat hållas på grund av överproduktion, är det naturligt att importgränsen och priset på denna produktgrupp sänkes för nästa år. Genom denna sänkning minskar man ner tendensen till överproduktion, men samtidigt minskar man också jordbrukets inkomstsumma för denna produkt. Det förefaller då naturligt och i *full överensstämmelse med 1947 års riksdagsbeslut*, att importgränsen för någon eller några andra produktslag höjes. Förutom att det verkar stimulerande på produkter som förut är dåligt ställda i prishänseende, medför det också att jordbruket får igen den inkomstsumma det gått miste om genom prisfallet på de andra produkterna; att jordbrukets lönsamhet som helhet blir oförändrad.

Det torde alltså vara jordbruksorganisationernas ståndpunkt och inte livsmedelskommissionens som bäst överensstämmer med 1947 års riksdagsbeslut, menar tidningen, som även fastslår, att en sådan omjustering av priserna som föreslagits av jordbrukarnas förtroendemän inte heller kan ha någon reell inverkan på stabiliseringspolitiken. Jordbruket får inte någon inkomstförbättring och konsumenterna får inte vidkännas någon ökning av totala levnadskostnaderna genom omjusteringen. För industriarbetarna gäller att om de kan öka sina ackordsinkomster genom att åstadkomma större mängder produkter, så anses inte detta inflationsdrivande. Om jordbrukarna kan öka sina inkomster genom att framställa större totalmängd produkter, bör inte heller detta räknas som inflationsdrivande och rödvändigt böra medföra ekompenserade prissänkningar på vissa produktslag.

Det är av största vikt att dessa saker grundligt utredes innan frågan om prissättningen på mjölken slutligt avgöres.

»Olycksalig obenägenhet släppa fram ungdomen».

LIVLIGA RIKSDAGSDEBATTER I GÅR KRING KONSTITUTIONSFRAGORNA.

Att vårt offentliga liv i så hög grad präglas av de äldre årsklasserna beror inte på lagstiftningen utan på bristande politiskt intresse hos ungdomen samt på en olycksalig byråkratisk obenägenhet att släppa fram de unga, förklarade en av talarna, då riksdagen i går behandlade frågan om valbarheten till första kammaren. Det blev överlag livliga debatter i båda kamrarna i går, inte minst när det gällde halmstackarna, partipropagandan och hyresregleringen.

Andra kammaren behövde drygt tre timmar att ta igen vad som blev kvar senaste gången. Den gamla tvistefrågan om halmstackarnas placering var åter på tapeten. Den stridbare högermannen Dickson hade tillsammans med en partikamrat motionerat om att normalbrandordningarnas bestämmelser om 12 m. minimiavstånd mellan halmstack och byggnad skulle slopas, men första lagutskottet hade avstyrkt enär det ansåg de nuvarande dispensmöjligheterna tillräckliga. Första kammaren följde vid sitt senaste plenum utskottets linje med 70 röster mot 34 för en bondeförbundsreservation, som i så överensstämmer med motionen. I andra kammaren blev utgången nu en annan i det att reservationen godkändes med 110 röster mot 76 för utskottets ståndpunkt. Därmed var frågan liksom i fjol fallit.

Under debatten var hr Dickson sarkastisk mot utskottsmajoriteten och rekommenderade ironiskt den lösningen att halmstacksgodemän tillsattes. Riksdagen bör inte lägga sig i hur bönderna placerar sina halmstackar, ty det är en sak mellan de enskilda och försäkringsbolagen.

Hr Svensson i Ljungskile (fp) tillade att brandordningarnas avståndsbestämmelser är något av det dummaste i vår lagstiftning.

Konstitutionsutskottet hade efter en folkpartistisk motion föreslagit utredning om nya bestämmelser för stads indelning i valkretsar vid stadsfullmäktigeval, men ätta socialdemokrater reserverade sig för avslag. Utskottets hemställan bifölls i FK med 67 röster mot 52 och i AK med 109 mot 99.

Socialdemokraten Fast var rädd för att kravet på minoritetsrepresentation skall drivas så långt att det proportionella valsystemet spricker. Vad har man egentligen för anspråk på mångliltssystemet? frågade han. Hr von Friesen (fp) replikerade att detta system kan ha sina sidor men att det är enda möjligheten att inom proportionalismens ram tillgodose personintressen. Folkpartiledaren Ohlin stödde utredningskravet och undrade om hr Fasts betänkligheter bottnade i osäkerhet om en sådan utrednings resultat.

Konstitutionsutskottets förslag rörande utredning om revision av de proportionella valen till andra kammaren godkändes av denna utan votering. Första kammaren tog utskottsförslaget med 77 röster mot 45 för avslag. Socialdemokraterna Rickard Lindström och K. J. Olsson reagerade starkt mot försöken att göra valsystemet matematiskt fulländat och yppade sympatier för en återgång till de gamla majoritetsvalen i enmansvalkretsar.

23-åring kan bli FK-ledamot

Även frågan om valbarheten till första kammaren intresserade helt naturligt mest denna församling, som godkände valbarhetsålderns sänkning från 35 till 23 år med 99 röster mot 19 för högerreservationens avslagsyrkande. Reservanten Herlitz kallade förslaget för en vacker gest som inte skall tas på allvar. Att vårt offentliga liv i så hög grad präglas av de äldre årsklasserna beror inte, sannikrte han, på lagstiftningen utan på bristande politiskt intresse hos ungdomen samt på en olycksalig byråkratisk obenägenhet att släppa fram de unga.

Bondeförbundaren Andersson i Växanmyra trodde på ungdomens växande politiska intresse och eiterade under kammarens skratt det råd han fick av sin far när han blev invald i riksdagen: Kom ihåg att du inte pratar i onödan, för i riksdagen är det fler som har pratat än tigit ihjäl sig.

Andra kammaren antog grundlagsändringen utan votering.

TRIUMFATORNS leande åskådliggöres på den här bilden, där stolte Billy Wright, Wolverhamptons kapten poserar med cupen, som han just mottagit ur prinsessan Elizabeths hand efter segern mot Leicester City på Wembley.

Landskampen:

Slutsålt på några timmar

STOCKHOLM (TT).
Redan vid 11-tiden på onsdagsförmiddagen var alla biljetter slutsålda till englandskampen i fotboll den 13 maj. Köbildningen hade då pågått sedan 17-tiden på tisdagen.

40 milj. kronor i arvsskatt efter brittisk ädling

LONDON (AEP)

September 1948 dog den sjunde vicomte Portman och efterlämnade en förmögenhet på omkring 4 miljoner pund, eller mer än 50 miljoner kronor. Efter arvet skall nu betalas en arvkatt på 75 procent, eller i runt tal 3 miljoner pund, eller omkring 40 miljoner kronor, i enlighet med vad de brittiska myndigheterna nu har fastställt. Arvskatten skall amorter-s i 8 år, vilket i praktiken betyder, att den åttonde vicomte Portman, arvingen alltså, tvingas att inom denna tid avyttra större delen av familjeförmögenheten. Den döde lord Portman var den näst största ägaren av mark inom Londons stad, därjämte omkring 60 hektar av värdefullaste hustomtmark i Londons hjärta, i Mayfair, där han ägde marken under de mest fashionabla bostads- och affärshusen. Enligt brittisk lag är 75 procent den högsta arvskatt som får uttagas efter förmögenheter överstigande 2 miljoner pund sterling, d. v. s, omkring 27 miljoner sv. kronor. Lord Portmans efterlämnade förmögenhet är den hittills största som faller under den nya bestämmelsen. Hittills har rekordet hållits beträffande arvet efter lord Hampledon, då arvingarna betalade 18 miljoner pund i arvskatt, och arvingarna efter lord Gretton, som har betalat mer än 2 miljoner pund.

BERLIN: Östmarkens kurs höjdes på tisdagen i växelkontoren. Västmarken noterades i en köpkurs på 3,8 och en säljkurs på 3,8 östmark mot tiidgare resp. 4 och 4,2. Tilldelningen av östmark måste ransoneras under måndagen till följd av den starka efterfrågan, som tillskrivs vissa prissänkningar i östsektorn — främst på potatis.

På BIO

Hishults biograf

ger fredag "Hur tokig som helst". Nils Poppe och flera av den svenska filmens roligaste figurer i en festlig kavalkad.

Lördagens program blir "Fattiga riddare". En helafton i skrattets tecken med Thor Modéen, John Botvid m. fl. Förspel: "Stockholmshöst".

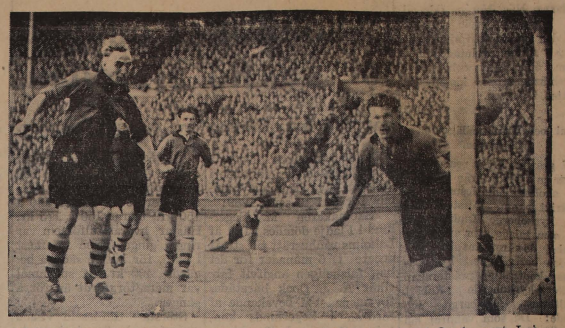

Wolverhampton tog hem segern i cupfinalen på Wembley med 3—1 mot Leicester City. Här har Leicesters enda mål gätt in och "vargarnas" kapten Billy Wright (t. v.) och Springthorpe (t. h.) har bara att konstatera faktum. Bakom Wright ses Wolve's målvakt Williams.

I dag

Det är alltså sant i alla fall: Ingrid Bergman skall skiljas. Efter detta råder allså ingen tvekan om att hon är en "riktig" filmstjärna. Hennes sceniska begåvning har som bekant annars dragits i tvivelsmål den senaste tiden.

Den uppskakande nyheten om hennes förestående skilsmässa tillkännagavs det svenska folket av TT. Det skedde med ett telegram från Rom som började så här: "Ingrid Bergman lär på tisdagen ha haft ett samtal med sin make, om alla rykten, som varit i svang i fråga om henne."

Detta erinrar rätt mycket om hur gumman Flod i Strindbergs skärgårdsberättelse Hemsöborna friade till drängen Karlsson. Då började gumman ungefär så här: Vad är det för prat som går att Karlsson och jag skulle gifta oss? Och slutet på den pratstunden blev, att de två skulle gifta sig, eftersom nu skvallret redan bestämt detta. Och av TT-telegrammet om Ingrid Bergman framgår, att hon skall skilja sig, eftersom skvallret redan förut berättat detta. Den argumentering, som Strindberg på 1800-talet ansåg vara komisk, är visst högst modern inom de bättre filmkretsarna.

Emellertid — Ingrid Bergman må ha rätt att skilja sig så mycket hon vill från sin sämre hälft. För hennes skull vill man dock hoppas, att hon, när hon nu gift sig igen, inte får en hälft, som hon vid närmare granskning finner vara ännu sämre än den som hon nu gör sig kvitt. Och hur hon lägger upp skilsmässan må också vara hennes ensak. Det som är löjligt är tidningarnas och allmänhetens nyfikenhet o. intresse för Ingrids privatliv.

— — —

Sommaren kom nästan som ett bombnedslag. D. v. s. så oväntat som ett sådant väl för det mesta är. Verkan har emellertid varit en helt annan. Björken och boken och andra träd har slagit ut. Och göken gal, enligt rapporter hittills endast på Hallandsås och i Veinge men förmodligen även på andra platser. Gräs och gröda gror, och det är skönt att leva. På middagen i går mötte sign. den första getingen han sett i år. Den brummade ilsket, och fridsam som jag är, gick jag ur vägen vid mötet. Getingen fortsatte söder ut och brummade hela tiden på ett sätt, som inte bådade gott för folket i Skottorp och andra platser på det hållet.

— — —

I den aktuella frågan om nya samlingslokaler i Laholm ser det inte ut att bli någon samling. Det började med ett förslag om medborgarhus. Så dök det upp ett konkurrerande förslag om restaurering av teatern. Nästa projekt var en idrottshall. Och första majdemonstranterna ville ha en folkpark, i vilken det väl skall ligga ett Folkets hus. Splittringen är alltså stor i denna fråga. Den kan naturligtvis bli större. Flera förslag i samma spörsmål kan förmodligen komma fram. Men vad hjälper det med påhittighet, om höga verderbörande vägrar oss byggnadstillstånd? Dock — saken skall väl klarna så småningom. Och det där med byggnadstillstånd skall väl också ordna sig. Allt ordnar sig.

Petrus.

Bibliotekarie i Vatikanen var storförskingrare

ROM (AEP)

En tjänsteman i Vatikanens vävskärmade bibliotek, exprelaten Eduard Prettner Cippico, står inför rätta i Rom, anklagad för en hel rad grova förskningringsbrott och liknande affärer. Under sin livliga verksamhet inte som hemlig läsare av förbjuden litteratur satt på Vatikanens index, utan som hemlig agent för en del italienska industriföretagare som gärna ville smussla undan sitt kapital till utlandet, har den åtalade lyckats manipulera med ett sammanlagt belopp på en miljard lire. Tre ävenlyriga knep liggs honom huvudsakligen till last, nämligen ett mystiskt försvinnande av juveler, som var deponerade i monsignore Cippicos våning, ett fiktivt köp av 20,000 ton socker och sist men icke minst grundandet av ett föregivet filmbolag, Oceanfilm, på bedrägliga grunder.

Vanligtvis gick bedragaren så tillväga, att han tog emot i lire de miljonbelopp, som en del förretagare — de har så klassiska namn som Rossini och Puccini, men är i själva verket simpla kapitalskojare — villigt offrade för att han skulle placera dem i utländsk valuta eller också inköpa råvaror i utlandet, viket Cippico påstod sig kunna göra. Sedan brukade han kontakta religiösa sällskap som hade filialer i utlandet för att dessa skulle kreditera motsvarande belopp i doller, pund eller peso. Men ofta "glömde" prelaten denna affärens andra del och behöll helt enkelt liremiljonerna för att stoppa dem i egen ficka. Den Helige fadern har tidigare inför 100,000 trogna fördömt exprelatens brottsliga tilltag, men denne säger sig nu "inte längre komma ihåg" de flesta av sina knep. Han säger sig t. o. m. räkna med kyrkans förlåtelse, men inför civilrätten blir hans tilltrassladde affärer nog en ganska dyr historia.

Robeson ej representant för USA:s negrer. Paul Robesons politiska odyssé i Skandinavien har märkligt nog väckt en hel del förbittring bland hans trognaste anhängare. Många negrer tar helt avstånd från hans uppträdande som politisk propagandist och poängterar att Robeson inte har någon som helst rätt att uppträda som officiell talesman för Amerikas negrer. — Paul Robesson talar inte för Amerikas negrer, understryker mrs. Mary Bethune, ordförande i de amerikanska negerkvinnornas riksorganisation. "Han talar för sig själv och för dem som tänker som han. Amerikas negrer utsåg honom inte som delegat till Pariskonferensen. De har överhuvud taget ej utvalt honom till sin representant. Följaktligen är han inte i sådan ställning att han kan göra sig till tolk för deras tankar och känslor.

FOTBOLL.

Allsvenskan div. II sydvästra

Örgryte-Halmstads BK 0-0

Laholms BK.
Fotbollspelarna samlas vid skolan i kväll kl. 18.15 för träning.

Veinge IF.
Fotbollspelarna tränar i kväll kl. 18.15.

Kort om Sport

UNIK FOTBOLLSMATCH VARADE EN MINUT.

En säregen fotbollsmatch spelades nyligen i Coimbra i Portugal. Så heter det i ett telegram:

En fotbollsmatch som endast varade en minut spelades nyligen i Coimbra. Inte en enda åskådare såg matchen och trots att bara ett mål gjordes blev i alla fall slutresultatet 2—2. Här är förklaringen. I en juniormatch mellan Union och Academica ledde det senare laget med 2—1 när domaren blåste för full tid. Unionspelarna lämnade emellertid in protest till Portugals fotbollsmyndigheter med förklaringen, att domaren blåst av matchen en minut för tidigt. De myndiga herrarna godkände protesten och förklarade att *Union skulle ha* sin chans och att en ny match skulle spelas. Denna skulle dock bara vara en minut och ingen publik tillåts tillträde. Unionspelarna satte högsta fart från avspark och lyckades faktiskt göra mål innan domaren blåste av för full tid — denna gången fullt riktigt.

FEM BRÖDER I SAMMA KEDJA.

En unik anfallskvartett mönstrar sannerligen ett lag vid namn Harbo IF, som har sin hemvist någonstans i norra Västmanland. De fem forvaddsspelarna är nämligen bröder och tycks dela broderligt på målskyttet. När Harbo häromdagen spelade mot Grryta BK och vann med 4—1 gjorde nämligen fyra av bröderna, Anders, Tage, Olle och Erik Englund vardera ett mål. Det hör förresten till saken, ett en sjätte broder tidigare med framgång medverkat i det bakre försvaret. En nyligen ådragen skada hindrar dock att halvdussinet Englund en tid framöver samtidigt kan spela för Harbo.

SCHLAGER NATIONALHYMN.

Vid cykeltävlingar i Köln hedrades ett segrande belgiskt lag med belgiska nationalhymnen, men då ett tyskt lag segrade i en annan tävlan, visste kapellet först inte vad man skulle spela — "Deutschland, Deutschland über alles" har ju kommit ur modet — men till slut löste det problemet genom att stämma upp karnevalschlager. "Wir sind die Eingeborenen von Trizonesien", som stående åhördes av publiken. "Infödingarna" från Trizonien har fått sin nationalhymn.

VILL HELLRE TILL USA.

Newcastle United har bett engelska fotbollsförbundet att avstå från Jack Milburns tjänster under turnén till Skandinavien, Holland och Frankrike, som inleda den 10 maj. Newcastle United kommer att resa på turné till USA och Canada, och om Milburn skulle bedverka i landslaget återkommer han inte till England förrän två veckor efter Newcasttles avresa och missar Tyra av de amerikanska matcherna, även om han tar flyget för att hinna ikapp sina kamrater.

Laholms IF.
Samtliga fotbollspelare samlas vid Idrottsplatsen i kväll kr. 18 för träning. Tränare leder. Möte efter.

Ösarps Bollklubb.
Träning i kväll kl. 19. Alla måste närvara.

Prenumerera på Laholms Tidning

Nytt och flytt

Dagens namn:
GOTTHARD.

Solen går upp kl. 4.15 och ned kl. 20.04.

Morgondagens namn:
SIGMUND.

Solen går upp kl. 4.12 och ned kl. 20.06.

Dagens dikt:

När lik plantan i sin sommar,
skön och blid,
allt det ljuva föds och blommar
utan strid,
varför gå här sorg och fara
hand i hand,
varför får ej jorden vara
fridens land?

J. L. RUNEBERG.)

Resa

En lantbo från trakten av Fa'köping skulle göra sin första tågresa och stiger på i Fa'köping för att resa till Jönköping, berättar Signalen. Vid Vartofta var det möteståg och 15 min. uppehåll, vilka edelmannen använde till att gå och "se sekk'ikring".

När han återkommer känner han visserligen inte igen sina medpassagerare men han tänker att de stigit av och nya kommit på i stället. Han tittar länge på en man, som sitter mitt emot honom och säger till slut.

— Då å te å väre ute å åka på tåg?

— Joha.

— Vart **sa** I fära?

— Ja **sa** fära te Fa'köping.

— Då å la unnerlitt lell mä di hära töja. I seger att I sa fära te Fa'köping å ja kummer ifrå Fa'köping å vi setter bägge på samme tåg! Då å la unnerlitt lell?

Som den intelligente läsaren anar hade falköpingsbon hamnat på möteståget.

Ryskt

I Berlin går just nu en historia om en kommunistpamp från Düsseldorf som gjorde ett besök i det förlovade landet, d. v. s. ryska zonen i Tyskland. Där kom han snart i samspråk med en nästan döv taxicnauffö'r.

— Arbetarnas liv i Västtyskland är outhärdligt, sade düsseldorfaren. Priserna är fantastiska! Man kan inte få ett par skor under två pund paret!

— Skor, sa chauffören och satte handen för örat, jaja, skor kunde man köpa här också en gång.

— Maten är hopplös, fortsatte kommunisten. Smör finns inte, bara margarin!

— Margarin? Jaja, sånt kunde man få här också en gång.

— I Västtyskland strejkar arbetarna en gång i månaden!

— Strejk? Ah, jag minns när vi hade strejker här också en gång.

— Va, försöker ni driva med mig, avbröt nu kommunisten. Vet ni inte att jag är kommunist?

— Kommunist? Ack, ja, det fanns en tid då vi hade en del av dem här också.

— Har ni aptit?
— Nej.
— Det var ett dåligt tecken.
— Hur så? Jag åt en kraftig middag innan jag råkade ut för olyckshändelsen.

Sista taget för europahjälpen gäller hjälp till flyktingläger, fortsatt kamp mot tuberkulosen samt stöd till återuppbyggnadsarbetet. Postgiro 900 700.

Acros - drillaren

Av ESKIL EDEN

HAN KOM EN AV DE ALLRA första dagarna i maj.

Kom från de i Afrika med espartogräs bevuxna, torra slätterna, lokaliteter som han aldrig i livet skulle nöjt sig med i vårt land, där han bebor kärren och stränderna utmed rinnande vatten, helst med hög starr, säv eller andra smalbladiga växter.

Översidan var mest brunaktig. Gumpen och övre stjärttäckarna rostbrunaktiga, rygg och skuldror hade mörka spolfläckar, huvudets sidor och kroppens undersida voro vackert rostgulaktiga, buk och undre stjärttäckare mera vitaktiga. Den svartbruna hjässan pryddes av ett mörkstrimmigt mittband. Iris var ljusbrun, näbben ovan hornsvart, undertill liksom fötterna grå. Han var dessutom en av de allra minsta sångarna, endast tretton centimeter lång varav de fem fingo skrivas på stjärtens konto.

Tja, så ungefär ser ju också alla andra sånsångare ut!

— — —

Detta är slog sig Acros ned vid en å med breda vassbälten, starkt insprängda med säv och fräker

Han fann sig också nästan genast hona.

Båda lakttogo redan från början en ganska stor försiktighet samt höllo sig i regel dolda i strandvegetationen, där de dock kilade igenom såsom pilar, hur tjock den nu än var.

Acros var egentligen heller ingen dålig flygare, men i vardagslag brukade han i allmänhet visa en viss nonchalans, for fram i ormlinjer, än virvlande, än flaxande, ibland till och med liksom hoppande och störtade helst redan efter en kortare sträcka lodrätt ned i vegetationsbältet längs ån.

Däremot var han inte det minsta människoskygg. Han kunde hoppa upp i toppen på en buske eller placera sig i änden av ett sävstrå på endast ett tiotal steg från en människa och därpå därifrån obekymrat föredraga sin sång.

Snart hade han även skaffat sig en hel del dylika favoritplatser från vilka han antingen enbart exekverade sin sång eller också samtidigt med argusögon spanade efter en rival.

Som hänt i farten flög han sjungande som mest höjden samt sänkte sig därpå antingen långsamt med vingarna så högt uppsträckta att de berörde varandra eller störtade lodrätt ned, hela tiden sjungande för full hals och blåsande upp strupen till en boll.

Sången var mycket behaglig samt utmärkte sig alldeles speciellt genom en lång, flöjtaktig, högljudd drill, vilken ofta upprepas. Variationerna i temat voro dessutom så talrika, att sången mycket väl kan jämställas med vissa lövsångares yppersta prestationer.

Mest sjöng han nu i gryningen och under ljusa nätter, men under honans ruvning skulle hans toner komma att flyta ut över nejden under alla tider på dagen.

Förutom sången hade förstås Acros en hel del andra läten för sig. Så var locktonen ett slags smackande ljud, uttrycket för förargelse ett snarkande scharr under det att han vid ångest utstötte ett skärande kväk.

— — —

Ej förrän in i andra veckan på maj skred paret till bobygge.

Men så blev detta i stället en tämligen invecklad historia. Först av allt sammanvävdes mellan några höga, stela fräkenstammar en tjock, stadig botten. Över denna reste sig därpå så småningom boets ytterväggar. Byggnadsmaterialet var torra blad, fina strån av gräs med vippor, nässelfibrer och dylikt, allt väl hopflätat och sammanfiltat.

I behörig tid skred Schaena, honan, till äggläggandet och i begynnelsen av juni kunde man i det nu mycket konstfärdiga boet finna fem, nitton millimeter långa och fjorton tjocka ägg, på gulaktig botten så tätt tecknade med matta och otydliga fläckar och krumelurer av brungrå och grå färg att de verkade nästan gulbruna.

Båda makarna ruvade med stor hängivenhet, och all den tid han icke själv låg i boet eller skaffade sig föda ägnade Acros helt till att dagen i ända sjunga för makan.

Kullen kläcktes och från och med nu brydde sig varken Acros eller Schaena ett jota om människorna, utan flögo mitt framför ögonen på dessa fullkomligt obekymrade med mat åt ungarna, fjärilar och sländor eller vad nu än jakten givit.

Så snart ungarna blevo fullt flygfärdiga övergåvo de omedelbart och definitivt boet men brukade under hela den första tiden, trots att de verkligen voro flygfärdiga, ej alls vingarna utan kilade som möss genom växttäcket.

Råttor och sorkar voro snabba och hänsynslösa samt under denna tid mycket farliga fiender, men de fem smättingarna stodo dem icke efter i förlighet samt lyckades även samtliga överleva.

Alldeles utmärkta gömställen utgjorde denna tid också de talrika nässelruggarna på själva åbrädden, de fyrfota fienderna hade nämligen samtliga ytterst ömtåliga bland annat nosar.

Så en dag i början av oktober bröt familjen upp och styrde kosan direkt mot Afrika. Den nordiska sommarens saga var för deras vidkommande redan all.

Vår.

I gräsmattans spirande spirande brodd,
där granriset skyddande låg,
en klarögd och blyg liten blomma jag såg,
den första av vårjungfruns sådd.

En morgon jag vandrade lycklig och nöjd
och solen sken glittrande glad,
då hörde jag plåsligt från blånande höjd
en sånglärkas drillande pärlerad.

Nu går genom hagar och lundar en sång,
en brusande, mäktig och stark.
Den klingar i bäckarnas lustiga språng,
den susar i skog och mark.

Den väcker det sovande livet till lek,
till sång och till yrande kärleksdans,
till drömmande hänryckning, älskog och smek,
till lyckliga dagar i solgudens glans.

Och åter en gång är det vår i vår Nord.
Naturen hon dukar sitt rika bord
och kläder sig eåter i brölloppsskrud
och strålande sjunger: Jag är av Gud.

M. Markheden.

«Profet» gav anvisning om otukt

Landsretten i Köpenhamn stadfäste på lörd. domen över 41-årige Ernst Tscherning Vagnkilde, som hade dömts till åtta månaders fängelse för alfonseri.

Anklagelsen gick ut på att han hade tvingat två av sina tidigare hustrur och en tredje hustrus syster till otukt. Han nekade till anklagelsen och sade, att det inte var han utan profeten Johannes, som hade gjort sig skyldig till kriminella handlingar.

Det förhöll sig så att han stiftat en spiritisk förening som han kallade "Kärlekstjärnan", där han under självhypnos föll i trance. Därefter var han icke herre över sina handlingar, utan profeten Johannes talade genom honom. Profeten hade bl. a. inbillat två av kvinnorna att de skulle föda ett barn som skulle bli en stor profet, och att de därför måste ha förhållande med så många olika män som möjligt, så att var och en av dessa kunde inverka på barnet. Till en av sina f. d. hustrur hade han dessutom sagt, att det var bäst att hon blev sköka här på jorden, så att hon skulle undgå att bli det i ett annat liv.

Lägerlivet på Skedala hed

Lustigt att leva var det i allmänhet på gamla Skedala hed, den traditionsrika halländska exerciseplatsen, där många hallänningar plågats av maran skoskavet. I en tidigare artikel har märket K. K-n berättat några glimtar från lägerlivet. I denna och en följande artikel ger han ytterligare en del interiörer från den tiden. De äldsta av våra läsare känner sig kanske hemtama...

PINGSTLOVET VAR SLUT, man återvände till heden. Det blev juni månad och samma vackra väder.

Morgon på Skedala. Tvättning, borstning och putsning av knappar. Men blev uppställd på linje. Sången vid korum brusade över heden, den trängde även bort och förtonade i den vackra omnejden: "Din hjärta sol gå åter upp". Och när övningarna för dagen voro slut, stod man där utanför kasernen på uppställningslinjen och sjöng: "Så var en dag än från vår tid, och kommer icke mer".

Efmellan korum på morgonen och på kvällen låg övningsdagen. Man hade börjat med skjutning och avståndsbedömning m. m., övningar i gymnastiken fortgingo, man började bl. a. med rätt kraftiga sprängmerscher, fälttjänst förekom mycket, och man började även idka en del sånt som man ej hade gjort första nattjänst. En vacker natt skedde uppstigning ungefär vid midnattstid. Sedan blev det avmarsch och stridsöning borta vid Toftaskjorna under de första tidiga morgontimmarna.

Man övade sig i att snabbt och säkert slå upp sina små tält och att snabbt riva dem.

Naturligtvis vankades en del förebrebelser o. d., detta nog alltid något till varje man, men särskilt en del fingo mera serverat åt sig. I Kalles halvtrogp var det en som hade rätt svårt för att göra eller komma ihåg exercisens många finesser. Detta gjorde att korpralen kallade hon "Sven Duva' en dag, och en gång vid en övning då beväringen i fråga gjorde fel flera gånger, nämnde han honom inte vid namnet och namn, utan kallade honom "Sven Duva". Pojken tog tåligt emot, men då övningen var slut steg han fram och gjorde honom för korpralen. Han var mycket arg. Så sade han högt och tydligt: "Jag är, dj-n i mig, ingen Sven Duva, jag!" — Korpralen och de andra fingo sig därav ett gott skratt. Denne gosse blev snart därpå som "omöjlig" överförd till militärarbetare.

///

— Man hade så småningom lärt sig att känna till så gott som allt beröl på bataljonen, detta åtminstone vad officerarna beträffar. De på kompaniet kände man nu tämligen grundligt till, särskilt de som tjänstgjorde på den egna plutonen. Korpralen man hade i Nilssons halvtrogp hade väl ej precis snålat med okvädningsord och dylikt, men i sig själv var han en glad och om intresserad sångare tog han ofta upp sången vid marscher o. d. Troppchefen, distinktionskorpral Aspgren, tyckte Kalle mindre om. Troppchefen var också en av dem, som höll mycket styvt på sina befälstecken och sin värdighet. Vendström, löjtnanten, var "alla tiders" karl. Hans pluton fick minsann inte ligga på latsidan, jämt och ständigt hade han nya uppgifter på lager, men därigenom visste man också att denna pluton nästan räknades som den bästa och mest förstklassiga på bataljonen. Löjtnant Vendström hade dock en enastående förmåga att jämt göra övningarna intressanta.

Som dagkorpral hade man en äldre stamanställd korpral vid namn Askrot. Han var, liksom de flesta stamanställda, dalslänning till börden. Han var ett original, mycket hygglig karl i sig själv, övermättan nitisk i sitt uppdrag, liksom de flesta av sina äldre stamanställda kamrater, samt ohyggligt rädd för att på minsta sätt stöta sig med officerare och överbefäl.

Under middagsrasten fick man, sedan man spisat, lov att lägga sig och vila på sin brits. Det blev en stunds middagssömn för de flesta, men en halvtimma före uppställning skulle man reglementsenligt stiga upp för att putsa knapparna i rocken samt borsta skodon och kläder samt se om geväret. Då gick Askrot fram i logementet och ropade på sin dalslandsdialekt: "Opp, opp, gossar! Opp å blänka knappera å pålsa gevåra!"

Somliga sovo ändå hårt, eller också låtsade de sova, men då hade han i sin hand en liten brädlapp, med vilken han bankade energiskt i sängagavlarna. Hjälpte inte detta, så nöp han sina gossar i tårna.

En dag, då detta upprepades sade den skämtsamme, lite illistige 280 Johansson, som hade sin sängplats jämte Kalles i de överliggande britsarna, halvhögt till sina kamrater: "I da sla ja ta å bota dakopperalen!" De undrade vad det da skulle bli. Då Askrot kommit bort till deras bänk och ropade och dundrade reste man sig upp i sängarna. En och annan gnuggade sömnen ur ögonen, men 280 både sov fortfarande och snarkade intensivt. Askrot slamrede väldigt med brädlappen, men det hjälpte inte. Då började han nypa 280 kraftigt i tårna.

Då fick man till sin bestörtning se, hur denne mildelst en valdig spark "mättade!! mot Askrot, så att denne tumlade baklänges och med ett brak flög ner i en avdelning britsar. Han slog sig nog inte särskilt, men han flög snabbt upp på fötter igen och skummade av raseri, då han skrek till 280: "Nu menar ja du e förb-d! Nu ska de bära av te arresten mä desamma! Nummer å namn?"

— 280 Johansson såg rysligt handfallen ut. Han gäspade väldigt, ryc sig i håret och verkade nästan sömngangare. Så ropade han ut med hältig, nästan bruten stämma: "Men ja låg ju i min allra djupaste sömn. Det är ni ju alla vittnen till. Så kände jag i sömnen, hur nån kom och nöp mig hårt i tårna, ja, var inte riktigt vaken, men ja' blir ju försiktig o sparkade till". Dagkorpralen skiftade färg flera gånger, trodde väl dock slutligen att det var så som det nittnades och troppade av.

Så nalkades midsommar, midsommaraften rustades väldigt på heden, och instruktion utfärdades angående en del uppvisningar, som skulle äga rum midsommardagen. Midsommardagen kom. Den dagen till ära var man klädd i gala: plym i mössan. Efter den högtidliga kyrkparaden, marscherade man vid tonerna av regementets marsch upp på heden och ställde där upp sig som bataljon. Överasten, som infunnit sig, tog emot. Därpå höll majoren ett tal. Några högre officerare från andra truppslag voro bland de närvarande. Efter tal och musik höllos en hel del uppvisningar och tävlingar av diverse slag mellan särskilt uttagna från kompanierna, i snabblöpning, dragkamp, i färdighet att tälta m. m.

En mängd civila hade den dagen infunnit sig på heden för att hälsa på sina bekanta eller för att titta på. Det var litet sårsegt med den dagen. Allt befäl visade sig för en gångs skull helt som kamrater med de meniga. Till sist bildade man en vidig ring, som omfattade bataljonhalva heden, och dansade kring majstången. Det var yngste löjtnanten på bataljonen som på ett utmärkt sätt ledde lekarna.

På dagar därefter utbröt difteri på kompaniet. En efter en insjuknade häftigt i sjukdomen, det kräktes i britsarna till höger och vänster. Snart fick 7:e kompaniet flytta från sitt logement och bo i en liten tältstad av stora tält i ett hörn av heden. Ty det gällde att isolera det smittade kompaniet från de övriga. En mängd föreskrifter gällde, bl. a. fick man ej tills vidare besöka marketenterierna. Detta gjorde man dock i smyg. De som sålde där översågo så långt de vågade med detta. Det gick bra ifall man, som i Kalles tält, hade en mössa med ett annat kompaninummer. Då gick man gärna fri när man om kvällen begav sig åstad och proviantera de för sig själv och för kamraterna.

///

280 Johansson hade ett nytt litet äventyr med Askrot, dagkorpralen. En kväll överraskades han av denne, då han utanför gevärstältet för att slippa gå så långt, gjorde något som här egentligen var lite otillbörligt. "Men va' i herrans namn e de du hettar på, din drummel?", skrek den gode korpralen. Ännu högre skrek han: "Nummer och namn?".

Då gjorde 280 sitt allra stiligaste honnör för Askrot, och han svarade med det som Döbeln en gång fick till svar, något som 280 nyss lärt vid ftonunderhållningen i tältet. Han svarade under stelt honnör: "Vad namn i världen jag fått av prast har ingen sig fästet vid. — Men idhmed har man mig kallat mest i hela min levnads tid". Sedan gjorde han hetom sprängmarsch och försvann i halvmörkret.

Dagkorpralen tyckte mycket om när någon gjorde vacker honnör mot honom. Det gjorde man inte i vanliga fall, blott någon gång på spektakel för att få roligt. Synd för resten ty mot sitt militära nit var det den gamle Askrot en mycket snäll karl.

De flesta dagarna fick man marschera till Fylleån och bada. En dag då det var riktigt varmt fick man exercera, delvis åtminstone, med kapporna på. Då kändes det att man var välbonad. Sprängmarschen ökades på till tid och längd, både den i exercisen med packning, och den i gymnastiken. Packningen vid exercis fälttjänst och vid marscher ökades på i vikt mer och mer. Somliga fuskade — det gjorde inte Kalle — det var bäst att inte göra så, ty man tränade sig därmed bäst till de värsta strapatserna dä man skulle bära helt fullpackad ränsel.

Fälttjänst höll man ofta i hedens enginvningar. På fältmarscherna, som utsträcktes till att bli längre och längre, fick man dels svettas och dricka alldeles ohanligt, dels orientera sig i det vackra sommarlandskapet. Än bar det av nordligt och östligt, till skogsmarker i Ensjö, Breared och Tönnersjö, än marscherade man omkring på slättlandet mellan Vapnödalen och Eldsberga, än var man ute i strandbygden i Trönninge eller Söndrum.

Så drog även juli månad fram, dagarna nu dock i betydligt raskare fart än i början. Det blev de stora uppvisningarnas tid mot slutet av månaden. Inspektioner och uppvisningar, först för överasten och sedan för generalen. — Tararumtamtam — Tararamtamtam — trummorna gingo vid paraden, men man fick också krävande uppvisning i övningar.

Sjukligheten i kompaniet hade givit efter och man kunde åter få "permis" att resa hem någon söndag. Nu hade man ej mycket mera än 14 dagar kvar. Om dem skall berättas i en följande artikel.

K. K-n

Statistik på vanvett

Andra världskriget kostade Ryssland 7½ milj. pund, Tyskland förlorade 3¼ milj. i döda, brittiska imperiet 340,000 och Amerika 176,000 människoliv.

Som en jämförelse kan nämnas att första världskriget, som varade 4½ år, allt som allt krävde 10 milj. människoliv och kostade 100,000 milj. pund. För amerikanska inbördeskriget, som pågick i 4 år, har redovisats 1 milj. döda och 2,000 milj. pund i krigsomkostnader.

SAGT och SKRIVET

Dikten steg ned till människorna från Olympen och nu har den lumpit sända med till Hollywood.
K. G. Chesterton.

De mondäna kretsarna är ett slags yttre femissa, är folk som kittats ihop av omsesidiga efterapare och av ett tillfälleslat hyckleri.

Maupassant.

Den mest inkomstbringande affär jag kan tänka mig skulle vara att köpa människor efter deras verkliga värde och sälja dem till det pris de själva sätter på sig.
J. Petit-Senn

En recensent framhöll f. ö. i detta sammanhang att den bästa platsen inte kostade mer än ynd men utan att klaga får betala för två liter brännvin. Riktigt ännmärkt, Dricker man i stället upp brännvinet, så sjunger man visserligen själv lika bra som Gigli, om inte bättre, men det är en helt annan sak, som inte har med den riktigt stora konsten att göra.

Cello i St.-T.

Och spriten trubbar av — det sade mig redan min instinkt.

— Det gör vinet också, sade ja.

— **Ja, men inte i så hög grad, sade Tirolius. Jag blev åtminstone inte mer avtrubbad än att jag kunde dansa fandango på Nybiopan med tre kamrater och en korvförsäljare på min studentfest, och det tycker jag räcker.**

Göteborgs Morgontidningen Eld.

Kärlek i Aabenraa

Fröken Tone Weber från Aabenraa har startat sitt livs stora äventyr. I dagarna har hon nämligen anträtt resan till Melsprait i Sydafrika, där hon skall gifta sig med en man som hon aldrig sett. Hon började brevväxla med mannen, som är köpman och farmare, och så småningom blev det kärlek per korrespondens. Nu är passformalitetterna klara, och resan går först till Hamburg, därifrån med tåg till Lissabon och vidare med ett portugisiskt fartyg till Sydafrika. En månad beräknas färden ta.

Damernas hörna:

DET NYASTE NYA

Just nu är det mycket modernt med schalen. Den kan vara av ylle eller siden och sättes på olika sätt på klänningen eller blusen. Kjol och schal av samma tyg är mycket piffigt och modernt. Likaså med olikfärgad schal på klänning i kontrasterande färg.

Schalen göres som en trekant och fransas upp på två sidor, såsom teckningen visar.

Vidare illustreras olika sätt att anbringa schalen. Först är den hopsatt med en vacker brosch. Den schalen är tänkt i siden med pärlor eller det paljetter. Fiekan till vänster har kjol och schal i samma rutiga tyg. Schalen fästes fram med små hällor av blustyget. Nederst har en enfärgad klänning fått ett roligare utseende med randig schal och likadant skärp. Detta knytes i midjan.

Hil.

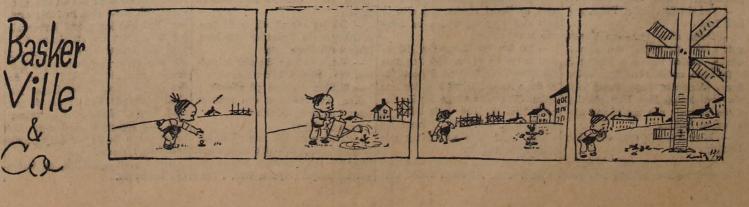

RADIO

TORSDAG

Riksprogrammet:

6.15 Vardagsmorgon. Därefter: Grammofonmusik.
6.25 Lediga platser.
6.30 Nyheter och väderlek. Därefter: Torsdagens grammofonstjärna. Sven-Olof Sandberg presenteras av Eric Sandström.
7.00 Grammofonmusik. 1. Clarinet samba (Jimmy Carroll). 2. Höstermans lilla 6, vals (Degerman-Moberg). 3. Storsätersalen (A. Ljungqren). 4. En liten vårsång, foxtrot (Fain-Karlsenna-4). 5. Portrait of Jenny (Robinson-Ellige). 6. The policeman's holiday (Montague) Ewing) 7. Under Italiens sol, potpurri. 8. Remedios (Gaspar Cassadó) 9. Go down, Moses, negro spiritual (arr. H. T. Burleigh). 10. Gycklarnas dans ur »Snöflickan» (Nikolaj Rimskij-Korsakov).
7.40 Morgonandakt. Red. E. W. Olson.
8.00 Nyheter och väderlek.
8.15—8.35 Hemmets magasin.
10.30 Musik under arbetet.
12.00 Klockspelet i Stadshustornet. Dagens dikt. Därefter: Stig Holm spelar populärt på piano.
12.30 Nyheter och väderlek.
12.45 Skivnytt.
12.55 Tidsignal.
13.00 Eine bunte Stunde. Sex frågor på tyska av Verner Arpe. (Skolradio.)
13.30 Einar Groths ensemble.
14.00 Ur »Ekot av ett skott» av Kathrine van Goeben (Karin Juel) Uppläsning av författarinnan.
14.30—14.45 Koppla av! Gymnastik för husmödrar Elly Löfstrand
16.30 Väderlek
16.40 Johann Sebastian Bach: Fransk svit nr 2 c-moll. Torbiörn Lundquist, cembalo.
17.00 Barn och religion. Föredrag av folkskoleinspektör Stellan Orrgård.
17.20 Barnens brevlåda.
17.55 Lediga platser.
18.00 Grammofonmusik. 1. En natt på Blåkulla (Modest Mussorgskij) 2. Clair de lune (Gabriel Fauré) 3. Ballad F-dur, op. 38 (Frédéric Chopin) 4. Två tjeckiska folkvisor. 5. Caprice, op. 1 nr 5 (Paganini-Maciewski). 6. Künstlerleben, vals (Johann Strauss) 7. Clopin, clopant (Coquatrix-Goell-Dudan). 8 Cruising down tre river (Beadell-Tollerton) 9 Begin the beguine (Cole Porter). 10. Fritiof Andersson (Evert Taube). 11. Ticke-ticke-tack (Malm-Degerman). 12. Hopsassa, polka (Josef Rixner).
18.55 Meddelanden.
19.00 Nyheter o väderlek Dagens eko
19.30 Gammal dansmusik av Gerhard Bergstrands kapell.
20.00 I uppenbart rop och ryktet. Ett samtal om brott och publicitet mellan redaktörerna Åke Forsberg, stadsfiskal Eugen Glas, advokat Hugo Lindberg och chefred P G Peterson.
20.45 Stockholms Sångarförbund sjunger. Dirigenter: Ivar Widner och Sven Lilja
21.05 Ja, hallå — de e' jag. Ett program om ovanor i telefon.
21.30 Finsk konsert av Radioorkestern. Solist: Greta Fougstedt, sång Gästdir.: Nils-Eric Fougstedt, Helsingfors.
22.15 Nyheter och väderlek.
22.30—23.00 Swingfrågesport mellan ett stockholmslag och Basin Street Club, Örebro Tävlingsledare: Nils Castegren.

Danska radioprogrammet torsdag

6.15 nyheter. 7.00 gymnastik. 7.35 grammofon. 8.30 morgonandakt. 12.10 underhållning. 12.30 nyheter, därefter konsert från Wivex. 14.00 för lanthusmor. 14.20 grammofon. 14.40 upplåsning. 15.00 konsert av underhållningsorkestern. 16.00 statens husförhållsråd. 16.20 barnprogram. 16.50 sång. 17.40 grammofon. 18.00 språkundervisning. 18.45 nyheter. 19.15 strråkkvartett. 19.50 föredrag. 20.20 radioorkestern spelar dansk musik. 21.10 underhållning. 21.40 pianosolo. 22.00 nyheter. 22.15 reportage. 22.45 grammofon.

FREDAG

Riksprogrammet:

6.15 Vardagsmorgon. Därefter: Grammofonmusik.
6.30 Nyheter och väderlek. Därefter: Hälsan framför allt! Sjuksköterskan Margit Lindqvist. (Repris.)
6.55 Just för er! Morgonmusik av Kabaretorkestern samt grammofon.
7.40 Morgonandakt. Pastor Manne Lundgren.
8.00 Nyheter och väderlek.
8.15—8.45 Skolradions korrespondenskurs i engeleka. Ledare: Uno Sondelius.
12.00 Klockspelet i Stadshustornet. Dagens dikt. Därefter: Gösta Granér sjunger till luta.
12.30 Nyheter och väderlek.
12.45 Höstgrödornas övervintring. Föredrag av lantbrukare Daniel Svensson.
12.55 Tidsignal.
13.00 Vad var det för en fågel? Frågetävling på fågelliten. Ledare: Nils Linnman. (Skolradio).
13.30 Sagohörnet: Kamelresan. Nils Hultgren läser sista gången ur John-Lennart Linders barnbok.
13.45—14.30 Birger Eriksson sjunger till Kabaretorkestern.
16.30 Väderlek.
16.40 Frågesport för barn.
17.00 Skall jag vara hos mamma eller pappa? Ungdom från skilsmässohem.
17.25 Sommarens första dag. Gunnel Beech berättar från Cornwall.
17.45 Grammofonmusik. 1. Svea livgardes marsch (Körner-Grundström). 2. Med flyg till sjunde himlen, foxtrot (Robertson-Lille). 3. Dans på logen (Viktor Widquist). 4. Min älskling (Evert Taube) 5. Dardanella (Bernhard-Black). 6. Far away places (Whitney-Kramer) 7. Warszawakonserten (Richard Addinsell) 8. Ur »Cardas-furstinnan» (Emmerich Kálman) 9. Rondo Ess-dur, op. 11 (Hummel-Heifetz) 10 Ur Dichterliebe, op. 48 (Schumann-Heine). a) im wunderschönen Monat Mai, b) Aus meinen Tränen spriessen, c) Die Rose, die Lilie, die Taube, d) Wenn ich in deine Augen seh' 11. Tredje satsen ur Sonat Ess-dur för piano, op. 31 nr 3 (Ludwig van Beethoven). 12. Sola, sola in bujo loco, sextett ur »Don Juan» (Wolfgang Amadeus Mozart)
18.45 Veckans löpsedel.
18.55 Meddelanden.
19.00 Nyheter o väderlek Dagens eko
19.30 Om jag var Robinson. Med grammofonen på en obebodd ö Robinson — Alf Kjellin.
20.00 Från Konserttföreningen i Stockholm. Dir.: Désiré Defauw
20.45 Skakeltriet. Gårdsinteriör bakom sex fasader Av Karl-Fredrik Björn. Regi: Lars Madsén. Personer: Betalningsman Olstorp — Carl Ström; Knut Olstorp, hans son — Curt Masreliez; Enok Andersson, lantarbetare — Josua Bengtson; Runa Andersson, hans hustru — Greta Berthels; Stomberg, lantarbetare, ordförande i lantarbetareförbundets lokalavdelning — Erik Hell; Elsa Stomberg, hans dotter, ungdomsklubbist — Marianne Nielsen; Inga Stegeborg, godsägarens dotter, gymnasist — Bojan Westin; Lindqvist, lantarbetare — Albert Ståhl.
21.45 Marie Adams spelar soft music.
21.55 Fil. dr Emilia Fogelklou avslutar säsongens program kring kvinnoproblemen.
22.15 Nyheter och väderlek.
22.30—23.20 Grammofonkonsert. 1. Franz Schubert: Sonat a-moll op 143. 2. Paul Hindemith: Sträkkvartett i Ess (1943).

Danska radioprogrammet fredag.

6.15 nyheter. 7.00 gymnastik. 7.35 grammofon. 8.30 morgonandakt. 12.10 svenska programmet. 12.30 nyheter, därefter konsert av kabaretorkestern. 14.00 damernas halvtimma. 14.30 swingmusik på grammofon. 14.40 upplåsning. 15.00 konsert av underhållningsorkestern. 16.20 barnprogram. 16.50 föredrag. 17.40 mandolinmusik. 18.00 språkundervisning. 18.45 nyheter. 19.15 lantbruksföredrag. 19.40 program för gamla. 20.10 körsång. 20.30 hörspel. 22.00 nyheter. 22.15 filmkrönika. 22.35 violinsolo. 23.10 rysk språkundervisning.

ALLAN KÄMPE

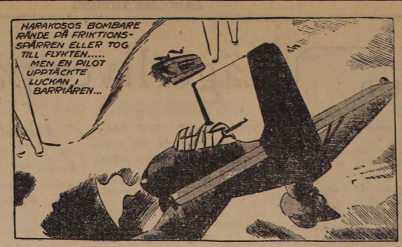

FILIP och MAJKEN av Kall

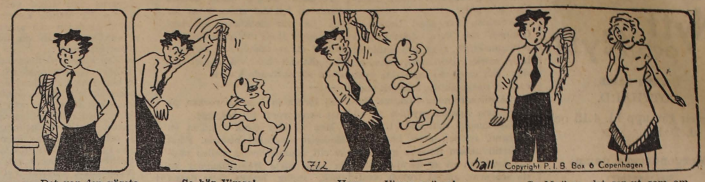

— Det var den värsta slips jag har sett!

— Se här Vimse!

— Hopp — Vimse-pojken!

— Se Majken, det ser ut som om Vimse skulle haft tag i allpsen, som jag fick av din mor!

LÖRDAG

Riksprogrammet:

6.15 Vardagsmorgon. Därefter:
6.30 Nyheter och väderlek Därefter: Barnarösten Ett sångprogram på grammofon.
7.10 Frukostklubben.
7.40 Morgonandakt. Pastor Manne Lundgren.
8.00 Nyheter och väderlek.
12.00 Klockspelet i Stadshustornet Dagens dikt. Därefter: Erik Tronrud och Karl Andersen spelar dragspel. (Oslo.)
12.30 Nyheter och väderlek.
12.45 Nisse ringer hem. Lördagsprat i telefon.
12.55 Tidsignal.
13.00 Thore Svaneruds trio.
13.15 Då japanerna jagade på Java Föredrag av Erik G. Wester.
13.40 Prat om skivor.
14.10 Dagsetapp eller Tankar kring en pulka av Bo Rosén. Ur Svenska Turistföreningens årsskrift 1949. Uppläsning av författaren.
14.40 Musik av Stockholms Spårvägsmäns musikkår. Dir.: K. P Kallin.
15.10 Nybörjarkurs i romani. Första och enda lektion av Gösta Bergman och Dimitri Taikon.
15.35 Konsert av Radiotjänsts kammarorkester Solist: Lottie Andréason, violin. Dir.: Lars-Erik Larsson.
16.15 Frågor och svar om yrkesval. Sten-Olof Ohlson.
16.30 Väderlek
16.40 Barnteatern: Trähästarnas kapplöpning Sagospel av Harry Iseborg efter en barnbok av Peter Herbert
17.05 Fönstret.
18.00 Helgmålsringning från Täby kyrka i Östergötland.
18.10 Grammofonmusik. 1. Zigeunerweisen (Pablo de Sarasate). 2. Torna (Vento-Valente). 3. Två sånger utan ord, op. 85 nr 4 och op 62 nr 6 (Felix Mendelsschn) 4. Rysk näktergalssång. (Alabiev-Liebling) 5. Von Wien durch die Welt, potpurri 6. Oh, en sån underbar morgon ur »Oklahoma» (Rodgers-Hammerstein II-Tjernell) 7. La cumparsita (Rodriguez) 8. Querida beguine (Armyrd-Rehnberg) 9. Dans vid Seine, vals (Helmer Nerlund). 10. Aloha Oe (arr. Stoor-Blue-Torres). 11. Apasionadamente, samba (A. Galiana).
18.55 Meddelanden.
19.00 Nyheter o väderlek. Dagens eko.
19.30 Gammal dansmusik.
20.00 Lilla Varietén Manuskript: Lars Gunnar Perne. Medverkande: Marianne Löfgren, Stig Järrel. Åke Söderblom, Maj och Siv Larsson samt Konsert från Kilden, Alborg. 16.20 barnprogram. 16.50 föredrag. 17.40 mandolinmusik.
18.00 språkundervisning. 18.45 nyheter. 19.15 lantbruksföredrag.
20.55 Waldimirs lördagspotpurri. Gäst: Per Grundén.
21.35 Johansson blir Jätbrink? Ett program om namnbyte.
22.00 Lillan Runestam sjunger visor till gitarr.

Skytte

Veingar bäst av sydhallänningar i förbundsskytte

Prislistorna klara från förbundets stora vårfältskjutning.

Förbundets ordinarie vårfältskjutning ägde, som förut omnämnts, rum söndagen den 24 april i trakten av Veddige. På förbundsstyrelsens uppdrag anordnades tävlingen av Varbergsortens skyttekrets i samband med kretsens 40-årsjubileum. I tävlingarna deltogo 730 skyttar från 59 föreningar

Mål, avstånd och skjuttider voro: 1. Hjälm 140 m. 50 sek. 2. 1/1 fig. (vilkande) 400 m. 60 sek. 3. 1/3 fig. 365 m. 60 sek. 4. Hund i front 240 m. 60 sek. 5. 1/4 fig. i front 225 m. 45 sek. samt i mästerskapstävlingen 1. 1/6 fig. 260 m. 45 sek. 2. Bunker 140 m. 45 sek. 3. Motala 4 375 m. 60 sek.

Fordringarna för förbundets fältskyttemärken blevo: för guld 21 träffar, för silver 17 och för brons 13 träffar.

RESULTATLISTOR.

Förbundsmästerskap i fältskjutning:

Förbundsmästare 1949: David Andersson, Snöstorp, 43 tr. mästerskapsmedalj i guld. 2) Tuve Jönsson, Snöstorp, 37 tr. mästerskapsmedalj i silver. 3) Edd Johansson, Grimeton, 37 tr., mästerskapsmedalj i silver.

Danska radioprogrammet lördag.

6.15 nyheter. 7.00 gymnastik. 7.35 grammofon. 8.30 morgonandakt. 12.10 sång. 12.30 nyheter, konsert av stråkorkester. 14.00 orgelmusik. 14.40 upplåsning. 15.00 gammal dansmusik. 16.20 barnprogram, 17.40 svenskt föredrag. 18.00 grammofonkäseri. 18.45 nyheter. 19.15 violinsolo. 19.40 föredrag. 20.05 musikalisk underhållning av radioorkestern. 20.55 Familjen Hansen, hörspel 21.10 Weekendhyttens kabaret. 22.00 nyheter. 22.15 grammofon. 22.30 svenska programmet. 23.00 dansmusik från National-Scala.

Lagtävlingar:

Malmöhuspokalen. (6 grupper).

1) Halmstadstraktens Skyttekrets 660 poäng. 2) Nordhallands Skyttekrets 624 poäng. 6) Sydhallands Skyttekrets 507 poäng.

Major Hugo Linders vandringspris. (28 grupper).

1) Veddige skytteförening 67 träffar. 2) Morups skytteförening 61 träffar. 5) Veinge skytteförening 57 träffar.

Vårfältskjutningspriset. (21 grupper).

1) Morups skytteförening 24 medeltträff (förraltid). 2) Halmstads skyttegille 22,8 medeltträff.

Varbergsortens Skyttekrets' Jubileumstävlingar för skytteföreningarna. (28 lag).

1) Veddige skytteförening 93 tr. A.-B. Gerh. Larssons hpr. 2) Veinge skytteförening 93 tr. Kretsstyrelsens hpr.

INDIVIDUELL PRISLISTA.

Tävling A (huvudtävling).

Mästarklass (135 delt.).

1) Dav. Andersson Snöst. 29 tr.
2) Ture Johansson H-std 27 „
17) Nils Nilsson Laholm 24 „
31) Georg Karlsson Sydh. 22 „

Äldre klassen (334 delt.).

1) Alb. Andersson Släp 28 tr.
2) Hild. Rundkvist V-bro 27 „
27) Hilding Wulff Veinge 21 „
49) H. Andersson Veinge 20 „
62) Einar Arturson Hish. 19 „
89) Alf Nilsson, Knäred 18 „
96) Karl Karlsson, Knär. 18 „
122) John Jönsson, Lah. 17 „
130) Erik Ludvigsson, Kn. 17 „

Klass Y 2 (140 delt.).

1) Ake Svensson, Vedd. 26 tr.
2) Olof Johansson, Veinge 24 „
10) Stig Andersson Veinge 19 „
14) Ernst Gunnarson Lah. 17 „
38) Gunnar Andersson V-e 14 „
44) Gunnar Svensson V-e 14 „

Klass Y 1 (84 delt.).

1) Lennart Jönsson Lind. 21 tr.
2) Torst. Jönsson Veinge 20 „
18) Roland Niklason, Hish. 12 „

Veteranklass (27 delt.).

1) Ch. Lautrup Varberg 21 tr.
2) Karl Larsson Veddige 21 „
5) Viktor Pettersson Hish. 17 „
8) Valfrid Johansson Sydh. 16 „

Tävling B.

Mästarklass (135 delt.).

1) Dav. Andersson Snöst. 23 tr
2) Vikt. Andersson Varb. 21 „
13) Nils Nilsson Laholm 19 „
36) Georg Karlsson Sydh. 16 „

Äldre klassen (336 delt.).

1) Alb. Andersson Släp 22 tr.
2) Hild. Rundkvist V-bro 21 „
41) Herm. Andersson V-e 16 „
54) Hilding Wulff Veinge 15 „
75) Einar Arturson Hish. 14 „
87) Karl Karlsson Knäred 14 „
120) Erik Ludvigsson Kn. 13 „
131) Torsten Broberg Lah. 13 „

Klass Y 2 (138 delt.).

1) Ake Svensson Veddige 21 tr.
2) Olof Johansson Veinge 19 „
14) Stig Andersson Veinge 14 „
16) Ernst Gunnarsson Lah. 14 „
29) G. Andersson Veinge 12 „

Klass Y 1 (84 delt.).

1) Lennart Jönsson Lind. 16 tr.
2) Torst. Jönsson Veinge 16 „
18) Roland Niklasson Hish. 9 „

Veteranklass (27 delt.).

1. And. Månsson, Getinge 19 tr.
2. Karl Larsson, Veddige 16 „
6. Vikt. Pettersson, Hishult 14 „

Tävling C

Mästarklass (129 delt.).

1. G. Inghammar, Sibbarp 6/22
2. Allan Nilsson, Kungb. 6/20
8. Sven G. Nilsson, Sydh. 6/18
20. Nils Nilsson, Laholm 5/18

Äldre kassen (303 delt.).

1. Sven Skarin, Veddige 6/21
2. Teod. Johansson, Osk.-st. 6/20
39. Erik Ludvigsson, Knäred 4/14
43. Yngve Johansson, Hish. 4/13
52. Harald Karlsson, Knär. 4/11
58. Linné Ludvigsson, Knär. 4/10
74. Filip Persson, Sydhall. 4/7
76. Karl G. Axelsson, Veinge 4/7
87. Börje Nilsson, Laholm 3/10
90. Einar Artursson, Hishult 3/9
95. Torsten Broberg, Laholm 3/9
106. Arne Johansson, Veinge 3/8

Klass Y 2 (120 delt.).

1. Ernst Karlsson, Tofta 6/18
2. R. Johansson, Ås-Sälst. 6/17
21. Olof Johansson, Veinge 4/10
25. Knut Johansson, Hishult 3/12
29. Gunn. Svensson, Veinge 3/10
34. Gunn. Andersson, Veinge 3/8
35. Edvin Elofsson, Laholm 3/7

Klass Y 1 (65 delt.)

1. Torsten Jönsson, Veinge 5/15
2. Ein. Johansson, Slättåkra 4/13

Tävling D.

Mästarklass (128 delt.).

1. E. Severinsson, H-st. 58 p.
2. Viktor Andersson, Varb. 57 „
23. Georg Karlsson, Sydh. 54 „
38. Erik Gunnarsson, Vein. 51 „

Äldre klassen 299 del.)

1. Gert Andersson, Kungsb. 57 p.
2. Viggo Nilsson, Tvååker 56 „
4. Stig Jönsson, Knäred 55 „
13. Torsten Broberg, Lah. 54 „
23. Olle Wihelmsson, Lah. 53 „
34. Kjell Jönsson: Ö. Karup 52 „
35. Karl G. Axelsson, Vein. 52 „
39. John Jönsson, Laholm 52 „
51. Ake Henningsson, Knär. 51 „
63. Sven Olsson, Veinge 50 „
66. Hiding Wulff, Veinge 50 „
73. Ernst Karlsson, Knäred 50 „
90. Linné Ludvigsson, Kn. 48 „

Klass Y 2 (117 delt.)

1. Göran Andersson, Vedd. 57 p.
2. Ivar Andersson, Morup 56 „
16. Stig Andersson, Veinge 49 „
24. Kurt Noaksson, Knär. 48 „
30. Ivan Jönsson, Sydh. 46 „
34. Ernst Gunnarsson, Lah. 46 „

Klass Y 1 (65 delt.)

1. Roland Niklasson, Hish. 56 p.
2. Norma Svensson, Sibba. 53 „
10. Torsten Jönsson, Veinge 47 „

Veteranklass (26 delt.)

1. Chr. Lautrup, Varberg 52 p.
2. Viktor Pettersson, Hish. 52 „
7. Karl L. Johansson, Kn. 48 „
9. Valfr. Johansson, Sydh. 47 „

Insatsskjutning i samband med stridsskjutning.

Tävling A.

1. Folke Johansson, Kungsb. 6/23
2. Valter Johansson, H-st. 6/22
11. Tage Nilsson, Sydhall. 6/20
16. Nils Nilsson, Laholm 6/19
20. Gotthard Nilsson, Knär. 6/16
26. Sven G. Nilsson, Sydh. 5/12
28. Erik Gunnarsson, Veinge 5/17

Tävling B.

1. Erik Kroon, Morup 6/51
2. Mats Brämersson, Slöin. 6/51
23. Filip Johansson, Veinge 5/43
26. Nils Nisson, Laholm 5/42

Knäreds skyttegille.

Medlemmarna uppmanas deltaga i kretsfältskjutningen den 8 ds. Arrangör Sydhallands skyttegille.

Predikoturer

Kornhult: Predikan hos Linné Björkman fredag kl. 7 em. av Carl Paulsson.

Kornhult: Predikan hos Hilma Nilsson i afton k. 7 av Carl Paulsson.

MARGRETHE MENKEL

Roman av Emil Bönnelycke

(49)

Han stötte henne varsamt ifrån sig med armen.

— Varför frågar du det? Det vet du att jag har. Du är bara lycklig, glad, tanklös, å... ja, du tänker bara på denna yttre världen, på likgiltiga saker som berså och flaggstång och rena gardiner och så vidare. Du är lycklig i dag för ditt hem, i morgon för vädret, i övermorgon för något annat...

— Jag förstår inte.

— Nej, du förstår inte att det plågar mig att se dig vara upptagen av alla dessa likgiltigheter...

— Vad du är orimlig, Peter, avbröt hon.

— Dessa döda ting som blanka golv och flaggstång och sön... och... och fan och hans anhang...

De sista orden hade han viskat fram. Margrethe hade aldrig hört sin man svära. Hon blev plötsligt djupt allvarlig och såg nästan förfärad på honom.

— Men, käraste vän! sade hon blott.

— Jag är en ung man, Margrethe, men jag känner mig inte som sådan. Det är som om jag plötsligt hade blivit gammal, oändligt gammal. Och som om jag alldeles saknade kraft till att säga dig hur oändligt mycket jag har tänkt på dig medan du har varit borta. Tänkt och tänkt och grubblat och grubblat. Jag tycker naturligtvis det är beundransvärt att du gläder dig åt ditt hem, men jag förfäras vid tanken på att du inte alls känner någanting för mig.

Hon måste smäla, ja, skratta åt honom. Men han grep krampaktigt om stolsryggen, böjde sig litet emot henne och sade glödande, med en egen exalterad styrka som slätade bort den sorglösa minen ur hennes ansikte:

— Så är det, Margrethe. Så är det, min hustru. Har jag inte alltid trott dig, litat på dig och låtit dig vara uig själv? Har jag inte älskat dig genom att ge dig din frihet? Men jag har varit blind på mina ögon, och därför känner jag alltför sent den sanning som skiljer oss två åt.

— Peter! nästan ropade hon förskräckt utan att ännu förstå meningen i hans förvirrade och allvarliga ord. Vad är det? Vad har hänt?

— Jag har förlorat dig.

— Förlorat mig? viskade hon.

— Jag är ensam...

Han gick omkring i rummet på sitt frånvarande och rastlösa sätt. Margrethe stirrade efter honom, medan hennes tankar kämpade med att förstå hans gåtlika uppförande. Vad var det han sade till henne? Han måste ju tala med anledning av något bestämt... något som han trodde... något som han hade upplevat. Hon gick bort till honom och tog honom om halsen.

— Hör nu på, Peter. Vad är det jag har gjort? Vad har hänt? Peter, se på mig.

Han hade stannat, hennes röst hade lugnat honom. Han såg på henne som om han betraktat en tavla.

— Då jag ser på dig, sade han, är det som om ingenting hade hänt. Dina ögon ljuga inte.

— Vad tänker du på? frågade hon ömt, nästan bekymrat.

— Tänker du inte på något?

Hon svarade fast och med en egen ungdomig käckhet:

— Nej, Peter!

— Tänker du alls inte på något? frågade han, och det kom något plågande och monotont, nästan något sinnessjukt, tyckte hon, i hans röst. Hon var ängslig för det underliga, sjuka leendet i hans ögon.

— Nej, hur kan du tro det? Vad är det du har kommit att tänka på? Vad är det som pinar dig? Något har dykt upp i ditt sinne. Har du fått veta något som du inte visste förr?

— Du vet det. Du känner det redan.

— Hur skulle jag veta det? Vad skulle det vara? Är det... är det något om mig?

— Sanningen leder din instinkt.

Nu blev Margrethe mera ond än orolig. Hon vände sig ifrån sin man, knöt händerna och gick upprörd omkring i rummet.

— Kan du inte tala att se mig lycklig, efter du plågar mig med allt detta prat? Pinar det dig att din hustru är så belåten och glad som någonsin förr? Stå då inte där, Peter, och kasta sten i ditt eget hus. Vad har jag gjort? Hur skall jag få dig att tro att denna tillvaro här i mitt hem och hos dig gör mig så trygg och tacksam och glad som aldrig förr? Vad är det då för tusen svåra frågor jag skall svara på? Vad är det då jag skall ångra, tillstå eller gottgöra? Vad har försiggått med dig? Du är en annan än du var då jag gick hemifrån i morse.

Hon tog ett ögonblick, en tanke föll henne in,

— Har det varit någon här medan jag har varit borta? frågade hon.

— Ja.

— Vem då?

— Nicolaus Leerberg och hans hustru.

— Vad ville de?

— De kommo för att be mig hjälpa dem med att söka skilsmässa.

Margrethe ryckte till litet.

— Vad är det du säger? frågade hon förfärad.

Ro nickade, men plötsligt vände han sig våldsamt mot sin hustru.

— Men jag vill inte, nästan ropade han. Jag gör det inte. Jag skiljer icke två människor åt. Jag bidrar inte till att riva ner det som Gud, den allsmäktige, har knutit samman. Jag gör det inte, förstår du. Aldrig!

— Nej, Peter, naturligtvis, sade Margrethe utan att förstå.

— Det lät jag dem veta. Jag sade det till dem. Mitt i Nicolaus' slöa ansikte. Jag dundrade det i öronen på dem. Och Andrea? Det är naturligtvis hon som är förhäxad. Det är alltid kvinnorna. Vad har hon med magister Beenberg att göra?

— Det vet jag verkligen inte, Peter.

— Inte?

— Jag? Hur skulle jag kunna veta...

— Å, du vet nog hur det är att föra din man bakom ljuset.

Hon stirrade på honom vid dessa ord som på en gång sårade och förfärade henne. Först var hon ur stånd att tillbakavisa denna anklagelse. Det uppbragta i hennes mans rörelser och ansiktsuttryck hade skrämt henne så att hon ingenting kunde säga. Hon hade mest lust att ge efter för sitt behov att få gråta.

Hon stod tyst, stammade sedan:

— Vem...? Vad tänker du på, Peter?

Hon ilade fram till honom.

— Peter! Jag står här hos dig. Vid Gud i himlen, jag vet mig inte ha gjort mig skyldig till något.

Hon hade ömt och krampaktigt gripit om hans händer.

— Svär du på det? sade han högt och fast.

— Ja, Peter, viskade hon och såg in i hans hårda ögon, som blivit så underligt starka, liksom obarmhärtiga. Jag vet inte vad det är du säger till mig eller beskyller mig för. Men det vill jag säga dig, att jag är inte en sådan kvinna att att jag är inte en sådan ljuga min man mitt i ansiktet.

— Nej, sade han hastigt, jag tror dig, Margrethe. Jag är själv så rädd för att något eller någon skall gå förbi min dörr. Jag känner att jag håller ditt hjärta här i mina händer. Men... vad var det nu jag ville säga?... det är något som jag har funnit...

— Vad då?

— Vad då?

Han dök ner med handen i fickan och visade henne några brev.

— De här, sade han sakta.

Plötsligt hade Margrethe vunnit styrka och djärvhet i den förklaring hon motsåg.

— Å fy, Peter, fy!

— Glöm inte att det är jag som har rätt att vredgas.

— Du?

— Kan du förneka dessa brev? Kan du det, frågar jag? Kan du åtminstone förneka bekantskapen med den som har skrivit dem? Jag har tagit dessa brev ur dina böcker, dina lådor och dina gömmor, jag har stulit dem. Och jag har läst dem, läst med all den förfäran en man som älskar sin hustru känner i det ögonblick han förstår att hon har bedragit honom.

Ett ögonblick stod Margrethe och kämpade med allvaret. Sedan kom skrattet över henne. Hon måste skratta, skratta åt sin narraktige man och detta löjliga språk.

— Nej, hör nu! Kan man tänka sig! Vad skall det här betyda?

Det kom plötsligt något myndigt i hennes röst, ty hon förstod kampen i mannens hjärta.

(Forts.)