// LAHOLMS TIDNING

N:R 112. ÅRG. 18. Laholms Tidnings Tryckeri, Laholm TISDAGEN DEN 17 MAJ 1949 Ansvarig utgivare: J. B. Bengtsson Lösnummer 12 öre.

LAHOLMS TIDNING

N:R 112. ÅRG. 18. — Laholms Tidnings Tryckeri, Laholm — TISDAGEN DEN 17 MAJ 1949 — Ansvarig utgivare: J. B. Bengtsson — Lösnummer 12 öre.

Engelska pundet blir devalverat före årets slut

NEW YORK (TT—Reuter).

Det engelska pundet kommer sannolikt att devalveras senare under 1949, meddelas det i ett telegram från Paris till finanstidningen Journal of Commerce i New York.

Denna devalvering skall enligt tidningen ingå i en allmän europeisk valutaomvärdering, som skall genomföras av ECA. Enligt en auktoritativ källa anser ECA att det inte längre finns någon anledning att skydda det övervärderade pundet. Vidare måste, enligt samma källa, en mer realistisk värdering av pundets förhållande till dollarn genomföras. Så länge den brittiska produktionen var låg och landets inre ekonomi löpte risk för prininflation, var USA villigt att gå med på kursen fyra dollar per pund. Måttlig inre prisstegring kommer att äga rum i Storbritannien när de europeiska valutorna omvärderas, men man tror att både brittiska hemmamarknaden och exporten har passerat farozonen. Denna punddevalvering anses vara det enda sättet att åstadkomma jämvikt i Europas penningväsen. USA vill kämpa för borttagandet av handelsspärrarna i Europa och fortsätta att stödja en strikt balanserad budget. Det ämnar också noga övervaka eventuella försök från Marshallländerna, särskilt Frankrike att utvidga sin kreditgivning.

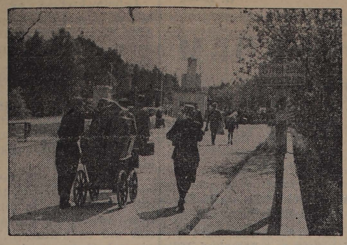

HOT MOT BLOCKADFREDEN har de västallierade anklagats för av Sovjets officiella tidning, Tägliche Rundschau. Anklagelsen har framförts i samband med förhandlingarna mellan de fyra stormakterna om återställandet av den fria handeln över den forna blockadgränsen. — Trafikanter från västzonen promenera in i den ryska Berlinzonen efter det blockaden hävts.

Tre svenska sjömän fast för rån i USA

NEW YORK (TT:s korr.).

Tre svenska sjömän sitter anhållna i Brooklyn för att ha misshandlat och rånat en amerikansk sergeant. Samtliga är anställda på ”Kristina Thordén”.

Enligt polisanmälan ägde överfallet rum på morgonen den 6 maj i en matservering, som innehades av sergeantens fru. Sergeanten fick några revben krossade och skador i huvudet, varjämte han blev frånstulen en armbandsklocka, en mindre penningsumma och sina personliga papper. Sergeanten måste föras till sjukhus, men hans tillstånd är inte allvarligt. Alla de tre anhållna nekar, och två av dem försäkrar att de aldrig sett sergeanten. Å andra sidan påstår innehavaren av en restaurant i närheten att han sett alla fyra männen tillsammans tidigare under kvällen.

— Befälhavaren på Ostasiatiska kompaniets M/S Mangalore bekräftar i ett telegram till rederiet att fyra av fartygets svenska besättningsmän omkommit vid en bilolycka i Calcuttas hamn. De förolyckade har kremerats och stoften hemföres med fartyget, som väntas till Göteborg i början av juli. Några detaljer om olyckan — utöver de förut kända — nämnes icke i telegrammet.

Bidault tvungen återta deklaration om allians med de Gaulles rörelse

PARIS (TT — Reuter).

Ett tal som den folkrepublikanske ledaren, förre utrikesministern Georges Bidault, höll i Cherbourg i veckoslutet, har väckt stort uppseende emedan det har återgivits i två olika versioner. Enligt den första versionen, som återgavs av de tidningsmän som hörde honom tala samt nyhetsbyrån AFP, sade Bidault följande: Vi är redo att samlas kring general de Gaulles ärorika namn, även om det betyder att vi måste glömma vissa obehagliga saker som vi har fått höra. För min del är jg villig att offra det skinn jag har kvar, under förutsättning att vi slår vakt kring åsikter och program.

Enligt en ändrad version, som sändes ut senare av AFP på Bidaults begäran yttrade denne:

Mellan MRP (folkrepublikanerna) och RPF (general de Gaulles ”Franska folkets samling”) utgöres hindren inte av general de Gaulles namn och inte heller av minnet av vissa obehagliga saker som vi har fått höra. Många av oss har vågat vårt skinn, men det är ej det viktiga. Vad som är viktigt är stoltheten över våra principer, tryggandet av vår originalitet, vårt program och vårt oberoende. Det kan inte finnas någon annan union än mellan fria människor, en union grundad på respekt för fullt befogade meningsskiljaktigheter. Det kan inte skapas någon union med våld.

AFP sände ut denna ändrade version utan kommentarer, men flera tidningar kommenterade på måndagen de båda versionerna. Kommunistorganet Humanité skriver: Sent på kvällen sände Bidault ut en ny version, som var mycket mildare i tonen. Men de korrespondenter som hörde honom tala i Cherbourg är mycket bestämda. Bidault yttrade de ord som först återgavs av AFP.

Den oavhängiga vänstertidningen Combat anser att de ord som tillskrivs förre utrikesministern otvetydigt synes ge uttryck åt en tendens inom det folkrepublikanska partiet att närma sig ”Franska folkets samling”.

Det gaullistvänliga organet Ce Matin skriver att vänner till Bidault efter offentligörandet av AFP:s första version intervenerade med kraft och att denne gav vika för trycket och sände ut den andra versionen av sitt tal.

Bidaults eget partiorgan, Aube, återgav endast den andra versionen och nämnde ingenting alls om AFP:s första version.

— —

BERLIN: De ryska myndigheterna i Tyskland ämnar enligt den brittiskkontrollerade tidningen Montags-Echo hämta hem förre nazistledaren Otto Strasser till Tyskland från Canada, där han nu vistas. Meningen sägs vara att göra honom till ledare för en prorysk nationaliströrelse.

Tidningen uppger vidare att den ryska militärregeringen redan kontaktat representanter för Strassers anhängare i Tyskland.

— — —

FLENSBURG: Flensburger Tageblatt finner staden Frankfurts beslut att tilldela Thomas mann Goethepriset och göra honom till festtalare vid Goethejubileet såsom fullständigt obegripligt för många tyskar. Tidningen kritiserar framför allt att Mann inte vill göra sitt en gång västerländska statstänkande och sin en gång västeuropeiska kultur gällande.

— — —

SOFIA: De första officiella resultaten av söndagens kommunalval i Bulgarien visar en överväldigande seger för den fosterländska frontens enhetslistor, som fick mellan 90 och 100 procent av de avgivna rösterna. Valdeltagandet var mycket stort, det uppskattas till mellan 95 och 100 procent.

— — —

PRAG: De präster som handlar mot folkets vilja och godkänner Atlantpakten och korståget mot Sovjetunionen och Östeuropas folkdemokratier är förrädare mot Kristi lära, yttrade hälsovårdsminister Plajhar i ett tal på söndagen. Vi opponerar oss inte mot folken i väster utan mot deras regeringars politik som är riktad mot det arbetande folkets intressen, tillade han.

”Fjärrhjälpens” arbetsformer är nu färdiga

STOCKHOLM (TT).

Civilförsvarsstyrelsens anvisningar för fjärrhjälp är nu klara. I dessa regleras hur stor del av det allmänna civilförsvaret som får tas i anspråk för hjälp åt en bombad ort utanför det egna civilförsvarsområdet. Verkskydd och block berörs inte av denna verksamhet. Allt som allt räknar man med att organisera omkr. 125 fjärrhjälpsstyrkor på i medeltal 100 man och inom de tätare bebyggda orterna i vårt land räknar man med en insats av 5 till 10 styrkor till en bombad ort. Alla länen indelas i kretsar och inom varje krets sammansätts de sålunda uttagna enheterna till fjärrhjälpsstyrkor, som i sin tur indelas i brand-, sjukvårds- och röjningssektioner. Den operativa ledningen handhas av länsstyrelsen medan kretschefen och civilförsvarscheferna enl. länsstyrelsen bestämmande vid behov får disponera egen del av fjärrhjälpsstyrkorna.

Svensk handel tappar terräng i Sydamerika

STOCKHOLM (TT,

— Personligen har jag ett bestämt intryck av att andra länder håller på att ta loven av oss i Latinamerika, sade direktör Ragnar Sundén i ett föredrag vid Svenska institutets råds vårsammanträde på måndagen om svenska möjligheter i Sydamerika. Man måste nog kallt konstatera att de stora framtidsförväntningar som präglade stämningen omedelbart efter vapenstilleståndet i rätt hög grad förflyktigats.

De latinamerikanska kundernas förhoppningar väckte, delvis på mycket realistiska grunder inte full genklang hemma i Sverige. Å andra sidan kan man nu efteråt fråga sig om intresset här hemma för de sydamerikanska förfrågningarna i vissa fall ändå inte varit något för svalt. Det fanns en tendens att satsa kanske något för mycket på de traditionella marknaderna, vilket man nu beklagar, när avsättningsmöjligheterna i Europa blivit mera beskurna.

Att andra länder håller på att ta loven av oss i Latinamerika gäller inte endast USA. Det gäller även, och detta är märkligare, England, Canada, Schweiz, Belgien och nu på sistone även Frankrike. Den engelska exportoffensiven har i hög grad tagit sikte på Latinamerika. Tal. nämnde att i det intensiva reformarbetet som på förvaltningens område pågår inom flera av de latinamerikanska staterna torde möjligheter för temporära konsultationsuppdrag finnas även för ett begränsat antal svenskar, i första hand ämbets- och tjänstemän i den statliga karriären. Det vore välbetänkt om våra myndigheter här hemma visade tillmötesgående vid eventuella propåer om sådan medverkan. Så har emellertid inte alltid skett.

Vid utbyggandet av vattenfallen borde finnas stora möjligheter för svenska insatser tack vare de revolutionerande framsteg som gjorts här i fråga om kraftöverföring på långa distanser. Även i utvecklingen av landsvägs- och järnvägsnäten borde svenska erfarenheter kunna komma väl till pass. Ur svensk synpunkt är det av intresse att SAAB i Linköping nyligen fått en betydande order till Brasilien. Det är sannolikt, att en patenterad svensk spannmålslagringsmetod skulle kunna övervinna de klimatiska olägenheterna och därmed lösa ett verkligt brännande försörjningsproblem. Slutligen borde på skogsbrukets område ett stort fält finnas för svensk expertis.

— —

IRMA BJÖRK LÄMNAR OPERAN. Hovsångaren Irma Björk tar den ?2 maj avsked från Operan med ett framträdande som Brünhilde i Valkyrian. Här ses hovsångerskan med en del av de små gåvor som hängivna beundrare av hennes Wagnertolkningar uppvaktat med.

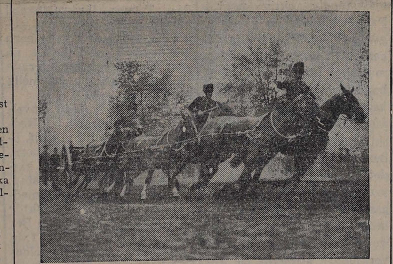

INFÖR DEN STORA HÄSTPARADEN I LONDON i juni pågår repetitionerna för fullt i Regent's Park, där här lika fartfyllda som vackra bilden är tagen.

Drama vid Torekov:

Låg en timme i havet efter fallskärmshopp

STOCKHOLM (TT).

Furir Kjell Ragnar Gudmund Ahlberg från Skånska flygflottiljen i Ängelholm räddade sig på måndagsförmiddagen med fallskärm ur ett jaktflygplan av typ J 22. Under övning i luftstrid på omkring 3,000 meters höjd meddelade Ahlberg att hans flygplan fatta eld och att han måste hoppa ut med fallskärm. Han hamnade i vattnet cirka 10 km nordväst om Torekov.

Flygvapnets sjöräddningsorganisation alarmerades och bl. a. utsändes ett Catalinaflygplan f.n. baserat i Göteborg samt livräddningssällskapets båt i Torekov. Ett antal privata båtar gick dessutom ut till platsen, vägledda av ett flygplan ur Skånska flygflottiljen, som lyckats hitta den nödställde. Denne undsattes av fiskebåten Margit HD 101 och fördes in till Torekov. Befälhavaren på fiskebåten, Helge Persson, Halmstad, fick hjälp från befälhavaren på livräddningssällskapets båt, med vad som fordrades för att furir Ahlberg så snabbt som möjligt skulle få vård. Han var mycket medtagen efter att ha legat en dryg timme i vattnet men var för övrigt oskadd. Torra kläder, varm dryck och medicin lastades över från livbåten till fiskebåten. Furir Ahlberg är utom all fara.

Så fort olyckan inrapporterats till F 10 sändes ett flygplan ut och kastade ned gummibåtar till den nödställde. Från Torekov gick livräddningsbåten och ett par fiskebåtar ut till flygaren, som bärgades och infördes till Torekov.

Kristidspersonalens placering

STOCKHOLM (TT).

En delegation för personalen vid de lokala krisorganen ute i landet uppvaktade på måndagen statsminister Erlander angående de problem, som uppstått i samband med krisförvaltningens avveckling.

Vid uppvaktningen gjordes framställning om att den krispersonal, som nu entledigas, borde beredas företrädesrätt vid tillsättande av befattningar inom den ordinarie statsförvaltningen samt att tjänstgöringstid, som uppnåtts vid tjänst inom krisorganen, skulle få tillgodoräknas. Statsministern lovade att genom arbetsmarknadsstyrelsen närmare låta undersöka det aktuella platsbehovet och möjligheterna att tillgodose önskemålen.

F 14 fem år, jubilerar med stor flygparad

HALMSTAD måndag.

I samband med sitt femårsjubileum i år kommer Hallands Flygflottilj att anordna en ”Flygets Dag” i Halmstad den 14 augusti, enligt vad flottiljchefen, överste Christian Nilsson, berättar vid ett samtal. Programmet kommer att läggas upp speciellt med tanke på att allmänheten skall kunna bilda sig en uppfattning om landets flygvapen.

Det som först och främst lockar intresset till sig blir säkert den demonstration av olika plan och typer som kommer att anordnas. Överste Nilsson berättar, att bland planen som kommer att visas återfinnes Storken, B 18, J 21, den svenskbyggda propperdrivna versionen, J 28, Spitfire, Mosquito, Catalina och skolflygplan från Ljungbyhed, som kommer att visa avancerad skolflygning. Hela demonstrationen kommer att bli föremål för kommentarer i högtalaranläggningar.

Vidare upptar det preliminära programmet musik av F 5:s, I 16:s och ev. Lv 1:s musikkårer. En försvarsutställning med speciell tonvikt på flyg kommer också, och vidare blir det nöjesarrangemang av olika slag — som flottiljen själv kommer att svara för.

Vid ”flygdagen” räknar man med att inte bara flygintresserad ungdom skall infinna sig. Många hallänningar har haft sina söner vid flottiljen och förr inte haft tillfälle att komma och bese de olika anläggningarna. Överste Nilsson räknar emellertid med att många föräldrar skall taga detta tillfälle i akt.

— —

Svenska musikerna begär skydd emot utländsk konkurrens

STOCKHOLM. (TT)

Den starka ökningen av utländska tonkonstnärers uppträdande i Sverige har föranlett Svenska tonkonstnärsförbundet att hos k. m:t framhålla det angelägna i att de arbetstillfällen som bjuds i möjligaste mån kommer de inhemska artisterna tillgodo. Förbundet som räknar 118 medlemmar med professor Einar Ralt som ordförande syftar inte att avspärra de utländska artisterna, men kan inte gå med på att utländska artister engageras i sådan utsträckning att de svenska artisternas redan knappa möjligheter till att nå en rimlig utkomst ytterligare förringas. Förbundet hemställer att dess framställning måtte överlämnas till 1947 års musikutredning. Det anser det nödvändigt att ansökningar om arbetstillstånd för utländska tonkonstnärer underkastas en reell prövning med hänsyn till läget på arbetsmarknaden. Förutom av tillgången till svenska konstnärer bör frågan om arbetstillstånd påverkas även av den omständigheten, huruvida och i vilken omfattning svenska artister anlitas utomlands, d. v. s. man bör i möjligaste mån se till att utbyte av svenska och utländska artister kommer till stånd. För att möjliggöra en sådan prövning bör ett organ bildas med uppgift att tillhandagå arbetsmarknadsstyrelsen med yttrande i dessa frågor efter mönster av det danska systemet.

Sex svenska kinamissionärer i röd fångenskap

LINKÖPING (TT).

Enligt meddelande till Sionsförsamlingen i Linköping har dess två missionärer i Yunnanprovinsen i Kina, Ejnar och Karla Karlsson, tillsammans med fyra andra av pingstmissionens missionärer, Einar och Anna Johansson samt hr och fru Björkensfors, gripits av kommunisttrupperna och placerats i koncentrationsläger. De hade av centralregeringens myndigheter uppmanats att hålla sig beredda för evakuering. Makarna Karlsson lämnade 1947 Linköping för att påbörja en ny verksamhetsperiod i Yunnan-provinsen.

MÜNCHEN: Münchens nyaste tidning, som nyligen startat och skall utkomma var fjortonde dag, innehåller enbart giftermålsannonser. Flertalet annonser i första numret hade kvinnor som avsändare.

Den övriga münchenpressen kommenterar den nya tidningens tillkomst med att helt torrt konstatera att giftermålsförmedlingsbyråerna och de vanliga tidningarnas giftermålsannonser tydligen bara lyckats få en bråkdel av de giftaslystna under toffeln.

Sovjet tvingar på sina vasallstater undermåliga varor?

GENÈVE (TT—Reuter).

Den ryske delegaten vid den ekonomiska europakommissionen, Arutiunian, förklarade på måndagen att ökat handelsutbyte mellan Öst- och Västeuropa skulle underlätta samarbetet mellan de två statsgrupperna.

Vi önskar sådant samarbete. Det finns naturligtvis svårigheter, men sådana uppstår också mellan stater med samma politiska system. Dessa svårigheter är inta oöverstigliga, om det finns en verklig önskan till samarbete. Främsta skälet varför handeln mellan Öst och Västeuropa är så ringa är påtryckningar från amerikanskt håll.

De ryska beskyllningarna om amerikansk handelsdiskriminering gentemot Östeuropa bemöttes av den amerikanske delegaten Paul Porter, som anklagade Sovjet för att söka sänka levnadsstandarden i Östeuropa ”till samma nivå som i Ryssland”.

Ofta kommer det rapporter, fortsatte Porter, om att Sovjet lämnar bomull av sämre kvalitet, härsket smör eller dålig olja i utbyte mot de viktigaste varor som Östeuropa kan avstå för import. Sådant är inte handel utan ren exploatering, förklarade den amerikanske delegaten.

Öst—västbatalj i FN:

Polen har sänt Franco 500 stridsplanmotorer

FLUSHING MEADOWS (TT — Reuter).

Debatten om Franco-Spanien, som började på onsdagen i generalförsamlingen, fick från början en hetsig karaktär med anklagelser och motanklagelser mellan öst och väst.

Brasiliens delegat uppmanade församlingen att anta den av Brasilien, Colombia, Peru och Bolivia framlagda resolutionen att medlemsstaterna bör få full frihet att ordna sina diplomatiska relationer med Spanien efter eget tycke.

Den polske delegaten Kate Suchy varnade de latinamerikanska förslagsgivarna för att genom sin spanska härstamning låta sig lockas till en känsla av ödesgemenskap med ”gangsterregimen Franco”. Namnen på dem som understöder resolutionen kommer att slås upp över hela världen som demokratins förrädare”, sade han.

Den tjeckoslovakiske delegaten Houdek förklarade att detta var den första profascistiska resolutionen inför generalförsamlingen. Han fastslog att de som nedlägger sina röster har lika stort ansvar som de som röstar för resolutionen.

Den brittiske delegaten, Hector McNiel, förnekade ännu en gång att England försett Franco-Spanien med reaktionsdrivna plan som den polska delegationen påstått. McNiel riktade samma anklagelse mot Polen, som han sade hade levererat femhundra stridsplansmotorer till Franco i november förra året.

Till slut företogs omröstning om en resolution, som gick ut på att de diplomatiska relationerna med Spanien skulle återupptas. Röstsiffrorna i generalförsamlingen blev 26 för och 15 emot, medan 16 länder nedlade sina röster. Eftersom därmed inte erforderlig 2/3-dels majoritet uppnåddes, förkastades resolutionen.

Under debatten förnekade den brittiske delegaten McNiel kategoriskt, att hans delegation på något sätt sökt påverka de skandinaviska delegationernas inställning till Spanienfrågan.

Vid omröstningen röstade Norge emot resolutionen, medan Danmark och Sverige tillsammans med bl. a. Storbritannien, Frankrike och USA nedlade sina röster.

— —

Shanghai gör sig berett till sista förtvivlad strid

HONGKONG (TT — Reuter).

Många av invånarna i Canton, Sydkinas största handelscentrum, började på måndagen förbereda sig att lämna staden sedan de fått veta att regeringstrupperna utrymt Hankow, 800 km. längre norrut. I Shanghai pågår ett febrilt arbete med förstärkning av stadens sista försvarsanläggningar.

Ett hundratal lastbilar, fullpackade av sårade och friska soldater, rullade under dagen genom stadens gator med dess myller av flyktingar efter hårda strider i de västra förstäderna. Brittiska flyktingar från den belägrade staden förklarade vid ankomsten till Hongkong, att Shanghai kan falla när som helst.

Spaningsflygare rapporterar att nya kommunistsiska förstärkningar snabbt marscherar mot Shanghai.

Hankowradion rapporterade dramatiskt kommunisternas intåg i staden och tystnade sedan plötsligt. Hallåmannen berättade hur kommunisterna marscherade in och hur de hyllades av befolkningen. Han omtalade att plundrare varit i livlig verksamhet sedan regeringstrupperna lämnat staden. Därefter hördes radiostationen inte längre.

Regeringstrupperna utrymde Hankow, Wuchang och Hanyang oväntat brådstörtat.

Hongkong och den portugisiska kolonin Macao är nu så gott som de återstående tillflyktsorterna i Kina. Tåg och båtar till de båda kolonierna var fullpackade på måndagen.

— —

KARACHI: USA har enligt uppgift på välunderrättat håll hävt embargot på vapenförsändelserna till Indien och Pakistan. De båda länderna har nu placerat stora beställningar på vapen och ammunition i USA.

Laholms Tidning

Smedjegatan, Laholm.

Dagligt nyhets- och annonsorgan för Laholms stad och södra Halland Markaryd samt angränsande delar av sydvästra Småland och nordvästra Skåne.

Lösnummer 12 öre.

Redaktör: GUSTAF BERTLAND

Telefoner:

Redaktionen 300
Redaktör G. Bertlands bostad .... 19[illegible]
Expeditionen och annonskontoret .... 29[illegible]
Annonschef Axel Larssons bost. anknytning 299

Prenumerationspriser:
Helår 19:—, halvår 10:25, kvartal 5:50, månad 2:05.

Annonspriset:
Före text 21 öre pr mm.
Textsida.. 23 „ „ „
Särsk. begärd placering å textsida 25 öre pr mm.
Annonser till första sidan mottagas icke.
Under rubrikerna: Borttappat, Önskas hyra och Platssök. 18 öre pr mm
Förlovnings-, lysnings-, vigsel- och födelseannonser 6 kronor.
10 proc. förhöjning för annonser inlämnade efter kl. 8 fm. till införande i samma dags tidning.
För hänvisning till och svars emottagande debiteras 50 öre.
PRISFÖRHÖJNING debiteras med 30 procent för annonser beordrade med petitstil.
10 procents förhöjning lördagar och dag före helgdag.

Sånggudstjänster

Tabernaklet, Veinge, tisd. den 17/5 kl. 20. Salemkyrkan, Laholm, onsd. d. 18/5 kl. 20. Kyrkosångare Malte Rondin och Pastor Edvin Kwist. Försumma ej tillfället! Allmänheten inbjudes.

Hrr Lantbrukare

Köp maskiner där som finnes något att välja på och till moderat pris. Nya självbindare för leverans efter önskan om 4, 4½, 5, 6 och 7 fot, direktkopplad med järn- och gummihjul, slåttermaskiner, hövändare, släpräfsor, hästräfsor, allt i olika storlekar. Bättre, använda, delvis nästan nya eller helt verkstadsmässigt renoverade säljes till halva priser, av märket Deering. Massa Harries, Osborne, Johnstone, Mc Cormick, Arvika, Viking Adriance 4, 4½, 5, 6 och 7 fot, 5 fots stavhaspelbindare, slåttermaskiner, 3½—5-fots, hästräfsor, 24—34-pinnars, potatissättare, potatisupptagare, harvar, traktorer, traktorplogar, traktorharvar m. m. Radsåningsmaskiner i olika storlekar realiseras. Fråga mig efter allt Ni behöver. Kredit enligt överenskommelse.

OSCAR SVENSSONS MASKINAFFÄR.
Tvååker. Tel. 105.

Träffas på kunders begäran onsdagen den 18 å Privathotellet, Falkenberg, torsdagen den 19 på Hotell Svea i Halmstad, lördagen den 21 å Stadshotellet i Laholm. Passa på tillfället.

Klipp ur annonsen!

Räkna på räntan, spara i sparbanken!

Östra Karups Sparbank
öppen måndagar, onsdagar, lördagar 10—13.

ger högsta — tar lägsta ränta

SPARFRÄMJANDET

Tvätta mera — det lönar sig. **KEMISKT**

Låt oss i samband med tvättning och färgning — malsäkra — Eulanbehandla, eller vad det gäller ytterplagg och sportskläder impregnera dem mot vatten.

FIRMA AXEL BROMS.
Tel. 65 Laholm.

Växtodlingskurs

anordnas å Rossared den 30 maj—4 juni 1949. Kursen omfattar praktisk och teoretisk undervisning i jordbruks- och växtodlingslära. Bl. a. kommer att behandlas aktuella växtodlingsspörsmål såsom växtskydd, ogräsbekämpning, foderväxtodling med foderkonservering samt potatis- och rotfruktsodling. Kursen avslutas med studiebesök å Tönnersa försöksgård.

Kursavgift 30 kronor. Statsstipendium kan sökas å 18 kronor. Fri järnvägsresa till och från Kungsbacka.

Ansökan om deltagande i kursen ingives till Hallands läns hushållningssällskap, Halmstad, snarast möjligt och senast den 22 maj 1949.

Hallands läns hushållningssällskap.

Auktion å boningshus och lösöre

Lördagen den 21 d:s kl. 13 låta bodelägarna efter avlidne f. lantbr. Sven P. Bengtsson från Mästocka å offentlig auktion därstädes försälja **dels fastigheten** Mästocka 3[9] om 24 ar 93 kvm. med bostadshus av plank om 2 rum, kök, tambur samt ett vindsrum, källare, uthus med brygghus m. m. under plåttak, välbel. i samhället i gott skick, el. samt vatten och avlopp, **dels allt inre lösöre** ss. möbler och husgeråd, glas, porslin och kökssaker, säng- och gångkläder, linnevaror m. m.

Inroparen av fastigheten bör vid klubbslaget erlägga 3,000 kr., övriga villkor vid utropet.

Å lösöret lämnas 3 mån. villkorlig kredit åt kända inropare, dock bör smärre inrop bet. genast.

Laholms Inkasso- & Affärsbyrå
Mander Carlson. Tel. 80 Laholm.

Auktion i Norra Össjö

Auktion å bete och höstnad å landvinningarna i sjöarna Norra Össjö och Östra Långhultsbyggets skifteslag tillhöriga samfälligheter förrättas **fredagen den 20 maj 1949 kl. 7 e. m.** Kontant betalning.

Anbud å jakträtten i samma sjöar kan skriftligen i förseglat kuvert vid auktionstillfället överlämnas till auktionsförrättaren.

Hishult den 16 maj 1949.

WILH. AGARDT.

Slåttermaskiner,

hövändare för hästdrift, **slåtteraggregat** passande för Volvo P 22 och Munktells traktorer. Leverans omgående.

— Förmånliga betalningsvillkor. —

HANS OLSSON. Tel. 25 Förslövsholm.

Svenska Landsbygdens Kvinnoförbunds årsstämma 1949

hålles å **Arbetareföreningens A.sal, Falun, fredagen den 17 och lördagen den 18 juni.**

Stämman öppnas fredagen den 17 juni kl. 9.30.

Förtroenderådet sammanträder torsdagen den 16 juni kl. 14.00 å Stadshotellet.

Motioner skola i stadgeenlig tid vara insända till **Förbundsexp., Björnås, Långås.**

Medlemskontroll. Samtliga stämmodeltagare skola uppvisa medlemskort.

Biljetter till festbanketten säljas på SLKF:s mötesbyrå vid stämmolokalen.

Ombud jämte övriga medlemmar i SLKF, Landsbygdspartiet Bondeförbundet och SLU hälsas välkomna.

Förbundsstyrelsen.

Knäred

RÖDFÄRG,
färdigblandad och torr,
KEMIKALIEAFFÄREN.
Tel. 54.

Godtemplarorden.

Logen Hishult har möte i Folkets hus onsdagen den 18 maj kl. 20.00. Musik och kaffeservering.

Lediga platser

Spisbiträde

eller **kokerska, 2 st. köksbiträden** samt **städerska** och **servitris** erhålla högt betalda sommarplatser.

NYBO PENSIONAT.
Tel. 192 Båstad.

Till salu

Kutterspån

gratis till avhämtning. **Tel. 17 Skogsgård.**

Ford V-8

34 års, till salu.
ERIK JÖNSSON,
Stjärnhem, Skottorp. Tel. 37.

Hästräfsa,

30-pinnars, i bra skick, till salu eller byte med något större. **Carl Svantesson. Tel. 43 Hallandsås.**

Biograferna

Vallberga Biograf
Onsd. kl. 8. (Barntill.)

Våxtorps biograf
Torsd. kl. 8
John Botvid—T. Modéen i
FATTIGA RIDDARE.

Önskas köpa

Tjur

låglands, med härstamning, i ålder 15—18 månader samt beteskvigor, köpes.

ERIK JÖNSSON,
Stjärnhem, Skottorp. Tel. 37

ASTMA, HALS- och LUFTRÖRSKATARR.

Mot dessa sjukdomar använd slemlösande örter. Finns här till 2:— kr. pr sats + porto. Gratis erhålles läkemedelsförteckning.

J. SPJUT, Norrköping.
Vid telefonbeställning ring 31054.
Obs.! Firman har flyttat från Västerås.

King CYKELN
ett förnämligt fabrikat
precisionsbyggd stark, pålitlig
TILLVERKARE:
AB INDUSTRIKOMPANIET KING
HÄLSINGBORG

LT DEN 17 MAJ.

Bramstorp avgår

Bramstorps meddelande, att han icke önskar bli omvald som bondeförbundets ordförande, kommer icke alldeles oväntat. Mitt under den ansträngande valkampanjen i fjor insjuknade han, uppenbarligen till följd av överansträngning. Meddelanden om hans hälsotillstånd har sedan dess lämnats vid olika tillfällen, och av dessa har framgått, att han icke helt återvunnit sina krafter. Då han nu vill draga sig tillbaka från det krävande arbetet som partiledare, har han alltså goda skäl för denna sin önskan.

I ett femtontal år har Bramstorp stått som ledare för bondeförbundet, och under denna tid har han tillika varit en av de mest framträdande personligheterna i svensk politik. För den stora allmänheten blev han känd vid den stora krisuppgörelsen 1933, den s. k. kohandeln vilken väckte mycken kritik på sina håll men som senare allmänt erkänts vara framsynt och landsgagnande. Äran för den djärva konstruktiva politik, som då beslutades, tillkommer huvudsakligen hr Bramstorp. Med krisuppgörelsen inledde han en ny fas i bondeförbundets historia. Partiet hade dittills på sina håll betraktats som en stödgrupp åt högern, en grupp som ryckte fram särskilt då jordbruksfrågor stod på tapeten. Då Bramstorp blev partiledare, började partiet för första gången i sin historia föra en verkligt självständig aktiv politik. Partiet började nu gå sin egen väg — "den tredje vägen". Denna träffande formulering för angivandet av bondeförbundets linje hade kanske inte då lanserats, men Bramstorp arbetade i sin praktiska politik helt för denna linje, vilket ju var det viktigaste. "Kohandeln" var såsom nämnt en landsgagnande krisuppgörelse. Den bröt den förlamande depressionen här hemma, och dess verkningar sträckte sig till de mest skilda delar av vårt lands liv. I och med att Bramstorp sålunda i sin praktiska politik tog sikte icke endast på jordbrukets bästa utan hela landets, förde han bondeförbundets utveckling framåt från klassparti till samhällsparti.

Att hr Bramstorp inledde en ny fas i bondeförbundets historia, innebär att han i viss mån skapade om sitt parti. Endast en stark man, en verklig ledare är mäktig en dylik prestation. Under gynnsamma konjunkturer kan ett politiskt parti växa även med en mycket medelmåttig ledare. Men endast en stark personlighet kan påverka sitt partis politik och ge partiet förnyelse.

För den svenska jordbrukarbefolkningen har Bramstorp uträttat mycket. Jordbrukarna torde veta att uppskatta hans insatser för dem, ty de vet vilka hårda tag som fordras, då det gäller att bevaka och hävda deras rätt. Bramstorp har gjort detta med kraft och myndighet. Hans framsynthet och duglighet har efter hand blivit erkända även inom andra partier.

Inom politiken som inom andra områden av samhällslivet ställes stora krav på den, som skall efterträda en överlägsen förmåga. Vi gissar, att det blir Hedlund i Rådom, som nu blir partiledare efter Bramstorp, och för bondeförbundet är en lycka, att en så dugande man står till förfogande.

G. B—d.

LAHOLM

VÄDERLEKEN:

För södra Götaland och västkustområdet förutses svag till måttlig vind, växlande molnighet, uppehållsväder, tämligen varmt.

Mc-fyllerist från s:a Halland fast i Båstad.

En motorcyklist som i lördagsnattens trängsel på Köpmansgatan i Båstad hotade att köra på folk och bilar och blev omhändertagen av polisen för tillrättavisning, visade sig stinka av sprit i så hög grad att det blev epilog hos provinsialläkaren för tagande av blodprov.

Vid ett kort förhör medgav motorcyklisten, som är hemmahörande i södra Halland, att han vid 5-tiden på lördagseftermiddagen druckit två glas konjak samt senare på kvällen varit med om att dela en tredjedels liter brännvin, varav han fått c:a en tredjedel. Resultatet av blodprovet väntas först om någon vecka.

Studentexamen

avlades i går i Halmstad av bl. a. Lennart Fredriksson, Halmstad, Åke M. Svensson och B. Rune Persson, Båstad, samt Lennart Bruhn, Traryd.

Södra Hallandskretsens av Sveriges Lärares Nykterhetsförbund

hade i lördags sitt ord. årsmöte i Torup under folkskollärare G. Hedmans i Genevad ordförandeskap. Sedan Torups lärarepersonal hälsat mötesdeltagarna välkomna, sjöng en trevlig barnkör, ledd av en skolgosse, några sånger, ackompanjerade av flera olika och originella instrument.

Till ordf. för 1949 omvaldes folkskollärare G. Hedman, Genevad, till v. ordf. överlärare A. Malmborn, Halmstad, till sekr. och kassör Aug. Ysenius, Halmstad, och till övriga styrelsemedlemmar folkskoleinspektör R. Wallin och lärarinnan Bertha Andersson, båda från Halmstad, samt nyvaldes folkskollärare Olof Carlsson, Torup. Suppl. blevo kantor Assar Landén, Knäred, och lärarinnan Signe Larsson, Våxtorp.

Till revisorer omvaldes folkskollärarna Bertil Linder och Nils Edberg, båda från Halmstad, med lärarinnorna Emma Svensson, Halmstad, och Paulina Svensson, Trönninge, som suppl. Till kretsens ombud i Nykterhetsfolkets Centralförsamling valdes folkskoll. N. Edberg och Aug. Ysenius, med folkskollärare Eric Roos och lärarinnan Bertha Andersson, Halmstad som suppl.

Till provinsombud omvaldes Gösta Hedman.

Under Torups-lärarna Olof Carlssons och K. E. Samuelssons ledning fingo sedan mötesdeltagarna se den under byggnad varande Torups-folkskolan, som torde vara eller rättare bliva en av de allra mest fulländade folkskolor i landsorten.

Höstsädens övervintring

i Halland gick bra enligt vad som framgår av till livsmedelskommisisonen inkomna uppgifter från hushållningssällskapet. Genom vårens nattfroster blev höstvetebestånden på många platser uttunnade, men höstrågfälten ser lovande ut. Någon omsådd har inte behövt företas i vår. Hela höstsädesarealen redovisas denna gång till 2,630 hektar för vete och 9,389 för råg.

Varje barn har rätt till lycklig barndom

LAHOLMSKRETSEN AV SVERIGES SMÅSKOLLÄRARINNEFÖRENING HAR HÅLLIT VÅRMÖTE.

Laholmskretsen av SSF höll d. 14 maj sitt vårmöte i Ahla skola under ordförandeskap av fru Emy Andersson, Genevad. Sedan ordf. hälsat välkommen överlämnades ordet till dagens föredragshållare folkskollärarinnan fröken Inga Britt Ekstrand, Hälsingborg, som talade om "En skolpsykologs arbete".

— Det talas så mycket om ungdomens förvildning och om det kaos på uppfostrans område, som oftast uppstår vid en kulturkris, som vi nu befinner oss i. Varje barn har rätt till en lugn och lycklig barndom men för att kunna skänka det detta fordras inte bara vilja och ansvar utan också stor psykologisk kunskap, sade talaren. Önskvärt vore, att det funnes en skolpsykolog inom varje inspektionsområde och en i varje större stad. Dessa skolpsykologer bör tillsammans med föräldrar och fram för allt med lärarna försöka hjälpa de missanpassade barnen till rätta. Lärarekåren har visat ett stort intresse för dessa svårplacerade barn men blir ofta missförstådd av folk i allmänhet.

Skolmognadsproven har först sitt stora värde då de lägges i händerna på verkligt kunnigt folk, fortsatte talarinnan, och varje barn bör genom denna sättas i den skolklass, som bäst passar det. En skolpsykolog såväl som en lärare har ofta ett tungt och otacksamt arbete, men det gäller för dessa att inte tröttas i strävan för barnets bästa. Man skall tro på det goda och försöka skapa gott och på så sätt hjälpa alla dessa olyckliga barn, som genom dålig *miljö eller* andra ledsamheter får sin barndoms- och ungdomsglädje förstörd. Även ljuspunkter finns det, och det är när vi se barnet växa upp med trivsel i sitt arbete, vilket är det viktigaste här i livet ,slutade talarinnan.

Ordf. tackade fröken Ekstrand för det värdefulla föredraget och hoppades att de lärdomar, som delgetts, skulle följa de närvarande lärarinnorna ut i det vardagliga arbetet i skolan.

Värdinnan fröken Agnes Larsson inbjöd de närvarande till ett festligt kaffebord. Efter kaffepausen vidtog förhandlingarna. Revisionsberättelsen godkändes och en del av centralstyrelsen utsända ärenden behandlades. Ordf. redogjorde för innehållet i den utredning som SSF:s lönekommitté utarbetat. Fröken Agnes Liljekvist talade så om gymnastiken i småskolan.

Till ombud vid sommarens ombudsmöte i Örebro valdes fru Emy Andersson, och till suppl. fröken Ellen Kronkvist, Veinge. Mötet avslutades av ordf.

Köpmannaförbundets understödsförening

höll sitt grsmöte på söndagen i samband med förbundets möte på Grand Hotell i Falkenberg. Förhandlingarna leddes av direktör Ivar Wennerholm. Halmstad. Av den godkända verksamhetsberättelsen framgick, att föreningen nu har 457 medlemmar. Årets vinst utgör kr. 3.721:47. I understöd har utbetalats 3.250 kr. och allt sedan föreningens tillkomst sammanlagt 36.160 kr. Kapitalet utgör 96.716 kr. Styrelsen fick bemyndigande att under nästa arbetsår utbetala understöd till behövande köpmän och deras familjer.

Till föreningens ordförande återvaldes dir. Ivar Wennerholm samt till övriga styrelseledamöter Gottfrid Larsson, Veinge, Erik Andersson, Falkenberg, Per Persson, Lindome och Karl Larsson, Ö. Karup den sistnämnde nyvald. Till suppleanter utsågs Fritz Tornberg, Halmstad, och Harry Jönsson, Varberg. Revisorer blev H. A. Siöström och Oscar Jönsson, båda Halmstad, med Tuve Jepson och J. Eklås. Halmstad, som ersättare.

Kyrkosångaren

Malte Rondin från Stockholm avhåller enligt annons i dagens tidning, sånggudstjänster i Tabernaklet, Veinge och Salemkyrkan, Laholm, tisdag och onsdag kvällar denna vecka. Stor tillslutning väntas.

Bestämmelserna om avgiftsfria semesterresor

Den 6 april i år antog som bekant riksdagen nya bestämmelser för husmödrarnas och barnens avgiftsfria semesterresor, och den 8 april utfärdade k. m:t kungörelse därom. Fr. o. m. den 1 maj i år är dessa bestämmelser i kraft.

I SLKFs tidning Budkavle redogör byråchef Göta Rosén i socialstyrelsen för innebörden i de nya bestämmelserna.

— De vidtagna förändringarna är i huvudsak av följande slag, framhåller hon. Från och med den tidpunkt, då debetsedlar avseende 1949 års taxering till statlig inkomst- och förmögenhetsskatt utlämnats, gäller att avgiftsfria resor må medgivas, därest familjeföreståndaren eller han och hans maka gemensamt vid den senaste taxering till statlig inkomstskatt och statlig förmögenhetsskatt, för vilken debetsedlar utdelats, icke upptagits för en beskattningsbar inkomst överstigande kr. 4,000 eller påförts förmögenhetsskatt. Oaktat förmögenhetsskatt påförts, må avgiftsfri resa dock medgivas därest den beskattningsbara inkomsten ej överstiger 1,000 kr. För tiden intill dess nya debetsedlar under hösten 1949 utkommer gäller i stället för en beskattningsbar inkomst av 4,000 kr. ett beskattningsbart belopp av kr. 3,000.

— Maximeringen av de fria resornas längd är upphävd, understryker byråchef Rosén. Minimilängden begränsas på så sätt, att avgiftsfria resor i regel får medgivas endast därest ord. biljettpris för enkel färd för vuxen är 5 kr. eller högre belopp.

Avgiftsfria resor till semesterhem för husmödrar må numera medgivas endast efter sådan inkomst- och förmögenhetsprövning, som gäller beträffanade resor till enskilt ordnad semestervistelse. Barnavårdsnämnderna medgivas emellertid rätt att i sådana fall, därvid tidigare beviljad avgiftsfri resa gällande bestämmelser uppenbart åsidosatts avslå ansökan om avgiftsfri resa.

För att underlätta arbetet för lokala myndigheter och institutioner, som beröras av verksamheten, har alla bestämmelser som gäller för de avgiftsfria resorna och semesterverksamheten för husmödrarna upptagits till behandling i en särskild publikation. Från socialstyrelsens sida hoppas vi, säger byråchef Rosén till slut, att barnavårdsnämnder och de institutioner i övrigt som handhar denna verksamhet, tar sig an den med välvilja, intresse, noggrannhet och energi, så att statens hjälp leder till största möjliga gagn för den enskilde.

Vävkursavslutning och konstinvigning i Ysby

Kursdeltagarna och deras lärarinna fröken Britta Johnsson (i mitten) på trappan till bygdegården.

Den vägkurs, som de fem senaste veckorna pågått i Ysby bygdegård, avslutades i lördags kväll med en fastlighet i vilken c:a 200 personer deltog. Därvid överlämnades till bygdegårdsföreningen en större oljemålning över det gamla Karsefors, och samtidigt "invigdes" två andra konstverk. En trevlig utställning av elevarbeten hade anordnats, och blommor och grönt prydde också den trevliga lokalen. Lärarinna och elever i vävkursen var samtliga klädda i folkdräkter, och detta bidrog också till att göra avslutningsfesten färgrik. Och i förbigående sagt: vilken bygdegård kan tävla med Ysby i fråga om konst!

Vävkursen har på begäran av SLU och SLKF i Ysby anordnats av halländska hemslöjdsföreningen. Nämnda Ysbyföreningar vände sig redan för ett halvt år sedan till "Hemslöjden" med anhållan om anordnande av kursen. Men "Hemslöjden" har mycket att göra, och möjlighet att igångsätta Ysbykursen har inte funnits förrän i vår. Den började den 4 april, och kursdeltagarna har varit 15 . d. v. s. högsta tillåtna antal. Undervisningen har meddelats varje söckendag och från 9 på f. m. till 5 på eftermiddagen har vävstolarna dunkat i bygdegården. Och att undervisningen varit god och att det inte varit något fel på intresse och arbetslust bland eleverna syntes med all önskvärd tydlighet av utställningen av elevarbeten vid avslutningen i lördags. Det, som vävts under kursen, hade hängts upp på väggarna och lagts fram på bord. Allt som allt var det en mycket stor kollektion, och den blev också vederbörligen beundrad av alla, som övervar den trevliga avslutningsfesten. Både lärarinnan och eleverna har all anledning att känna sig nöjda med vad de uträttat under de gångna fem veckorna. De flesta besökarna tyckte nog att det var överraskande, att flickorna hunnit väva så mycket på den korta tiden kursen pågått. Men lärarinnan fröken Johnsson antydde förklaringen vid ett samtal med LT:s medarbetare: Ingenting har ju hindrat, att eleverna arbetat efter den ordinarie arbetstidens slut.

Det har som sagt varit en vävkurs, och följaktligen var det endast vävda arbeten, som utställdes. Det var handdukar (handduksvävning har f. ö. varit obligatorisk för samtliga kursdeltagare), badhanddukar, dukar av hellinne och halvdräll, dräktyger, kostymtyger, möbeltyger, gardiner, vidare förkläden, trasmattor, nöthårsmattor, ryamattor, bordlöpare, draperityger, kuddar och mycket annat. Allt var förfärdigat med omsorg och smak, och de vackra vävnaderna bidrog till att göra den trevliga bygdegården än mer inbjudande.

Sedan deltagarna i festligheten samlats, höll en av eleverna, fröken Ingegerd Karlsson, ett kort välkomstanförande, varpå hon överlämnade ordet till fröken Margit Edelmo, konsulent vid Hemslöjden i Halmstad. Fröken Edelmo höll så ett med stort intresse åhört föredrag om hemslöjden och dess betydelse.

Därefter blev det sång av en del av vävkursens elever, vilka sjöng både trevligt o. vackert.

Konst till bygdegården.

Till följd av hushållningssällskapens omorganisation har som bekant sällskapens gamla sockenavdelningar nu upplösts för att lämna plats för hushållningsgillen. Ysby sockenavdelning hade före avdelningens upplösning beslutat, att avdelningens tillgångar skulle användas för inköp av konst till bygdegården — för övrigt ett mycket berömvärt beslut, ty därmed blir pengarna till glädje för ysbyborna i — som vi hoppas — alla tider. En målning av det gamla Karsefors sådant vattenfallet såg ut innan det utbyggdes hade beställts av konstnär Anselm Paulsson, Båstad, och konstverket överlämnades nu vid vävkursens avslutning i lördags. Sockenavdelningen ordf. lantbr. Åke Gottfridsson lämnade därvid en kort redogörelse för hur konstverket tillkommit samt överlämnade det till bygdegårdsföreningen. På denna förenings vägnar mottogs det av lantbrukare Alfons Olsson, Klägstorp, som tackade för den vackra gåvan och uttryckte en förhoppning om att det skulle bli till glädje för ysbyborna.

Konstverket är i formatet 2×1,5 meter och omgives av en vacker, gedigen ram. Det visar som nämnt det gamla fallet i Karsefors. Konstnären har lyckats att på ett utomordentligt gott sätt återge stämningar och färgspel över det gamla sägenomspunna vattenfallet.

Men denna målning är inte det enda nya konstverket i Ysby bygdegård. Till avslutningsfesten i lördags hade två andra nya målningar hängts upp i samlingssalen, även dessa utförda av Anselm Paulsson i Båstad. Den ena av dem visar dammfästet i Karsefors och den andra Karsefors kraftstation, alltså två motiv, som varje ysbybo känner och värderar. Dessa två konstverk har beställts av bygdegårdsföreningen för medel, som kommunen beviljat. De är också mycket lyckade, hållna i ljusa läckra färger.

Ysby bygdegård, vilken har en ovanligt trevlig interiör, kommer således efter detta att bjuda besökarna än en mer tilltalande anblick. Det bör också sägas, att det är sällan man ser en så inbjudande offentlig lokal. Ysbyborna har rätt att vara stolta över sin bygdegård!

När så den stora karseforsmålningen överlämnats, blev det kaffedrickning. Under denna framförde Ingegerd Karlsson ett tack till vävlärarinnan fröken Johnsson och överlämnade blommor till henne. Och sedan man avnjutit det goda kaffet och det likaså goda brödet och språkats vid och tittat på de utställda elevarbetena ännu en gång, sade man farväl till varandra och skildes. En ovanligt trevlig avslutningsfest på en lyckad vävkurs!

Petrus.

Det gamla vattenfallet Karsefors, konstverket som hushållningssällskapets sockengille skänkt till bygdegårdsföreningen.

TRETTIOANDRA
SVENSKA
MÄSSAN
RIKSVARUMÄSSAN
GÖTEBORG
21 — 29 MAJ
Alla slag av svenska industri- och hantverksalster

Åge Lundström om Folke Bernadotte:

Ärlighet var hans lösen och han fruktade intet

Röda korsets dag firad i går av Skottorps och Östra Karups RK-krets

Det var ett starkt och levande intryck av Folke Bernadottes nobla och ädla personlighet, hans moraliska och fysiska mod och hans osjälviska uppoffrande arbete för freden, som åhörarna fick, då generalmajor Åge Lundström vid Skottorp—Östra Karups rödakorskrets högtidlighet i går i Skummeslövs kyrka berättade om greve Bernadottes arbete i Palestina och hans död där. Det var general Lundström, som jämte den franske översten Serot satt vid greve Bernadottes sida, då mordet ägde rum, och det var sålunda en initierad man som berättade om de dramatiska och världshistoriska händelserna.

Generalen började med att omtala, att han själv aldrig haft en tanke på att få vara med om dem. Jag var ju en pensionerad flygofficer, sade han, och i slutet av juli då jag befann mig i Falsterbo och solade mig, fick jag ett telefonmeddelande om att Folke Bernadotte begärt en svensk observationskår till Palestina och att han önskade mig som ledare för denna. Och så lämnade jag mitt lugna liv för att fara till krigets Palestina, sade general Lundström.

Han lämnade så en redogörelse för de historiska förutsättningarna för striderna i Palestina. Situationen var sådan, att världsfreden var hotad. Då vände sig FN till greve Folke Bernadotte och bad honom försöka åstadkomma en medling. Han åtog sig uppdraget, trots att han var väl medveten om att utsikterna att genomföra det var ytterst små. Detta vittnar om hans stora moraliska mod. Dessutom ägde han ett ovanligt stort fysiskt mod, sade general Lundström. Han fruktade icke att sätta sitt liv på spel. Han hade en brinnande nitälskan för sin uppgift som medlare.

Greve Folke Bernadotte och jag besökte en gång Kristi grav i Jerusalem, fortsatte tal. En beskäftig munk satte då igång ett störande föredrag om vilka samfund som skänkt de förgyllda lamporna vid graven. Men Folke Bernadotte bad honom tiga:

— Vi har inte kommit hit för att få veta detta, sade han.

Den 28 maj kom Folke Bernadotte till Kairo, och då inleddes de mest intensiva förhandlingar, som araberna torde ha varit med om. Bernadotte flög mellan de olika platserna. Han lämnade de judiska och arabiska ledarna ingen ro. Till sist såg de sig helt enkelt ingen annan utväg än att gå med på ett vapenstillestånd,

Generalmajor
ÅGE LUNDSTRÖM.

vilket ju var en stor framgång för medlingssträvandena. Men det låg tyvärr ingen fredsönskan bakom arabernas och judarnas accepterande av vapenvilan. Det fick Folke Bernadotte erfara. Han arbetade emellertid utan att låta sig förtröttas. Lugnt och sakligt lade han fram sin synpunkt, och yrkesdiplomaternas frågor besvarade han alltid snabbt och fyndigt och ärligt. Ärlighet var hans lösen. Han lade alltid fram en fråga precis på samma sätt för båda parterna. Under förhandlingarna var han alltid älskvärd, humoristisk och vinnande. Det är obestridligt, att han förändrades under Palestinavistelsen. Hans energi och vänlighet förblev desamma. Men hans glättighet blev mindre och hans allvar större. Han måste naturligtvis ta intryck av svårigheterna och det hårda arbetet. Likaså kunde han ej undgå att ta intryck av att den ene efter den andra av hans medarbetare stupade. Dock, han förblev optimist. Dagen före sin död blev han tillfrågad av en amerikansk journalist:

— Är ni optimist fortfarande?

— Tror ni, att en pessimist skulle åtagit sig och stannat vid detta uppdrag, svarade Bernadotte.

Då den första vapenvilan var slut, drogs FN:s personal bort från krigszonen. Under de följande 10 dagarnas strider hade judarna stora framgånger. Då kom FN:s order om nytt vapenstillestånd. Vi kan vara ganska säkra på, att det var greve Bernadottes inflytande som förmådde säkerhetsrådet till denna djärva order, ty den kunde äventyra FN:s prestige. Men båda parterna var missnöjda med vapenvilan. FN:s observatörer hindrade de krigförande att forsätta striden. Därför försökte man få bort dem. En lång rad mord förövades, och till sist fick även medlaren Folke Bernadotte sätta livet till. Det var tio observatörer som mördades och lika många blev sårade.

Det var vid denna vapenvila, som Folke Bernadotte begärde utökad personal för bevakningen och det var då, som jag kom till Palestina, omtalade general Lundström. Det var en fruktansvärd våldsmentalitet som rådde i krigszonen. Man sköt vilt och oöverlagt. Men Folke Bernadotte blev dock offer för ett överlagt mord. Han, som räddat livet på flera judar än någon annan, föll offer för judiska mördare.

General Lundström berättade så om händelserna den 16 sept. och den 17. då Folke Bernadotte mördades. I Beiruth sammanträffade jag med Bernadotte, omtalade generalen. Han skulle då försöka ordna hjälp åt 800.000 arabiska flyktingar. Då han steg ur sitt vita flygplan i Beiruth och fick se mig, sade han:

— Roltig att se dig i livet.

Efteråt fick jag veta, att han före avfärden ill Beiruth fått ett telegram om att jag mördats i Haifa, omtalade general Lundström.

Så startades färden till Jerusalem på morgonen den 17 sept. efter blott ett par timmars nattsömn. Ett telegram kom som varnade planet att gå ned på flygfältet vid Jerusalem, men man misstänkte, att det var falskt, vilket det också var. Sedan man stigit ur flygplanet och tagit plats i en bil föreslog general Lundström en annan väg än den ursprungligen planerade. Men greve Bernadotte ville inte vara med om att fara den längre vägen.

— Jag vill ta samma risker som de andra, sade han. Om jag far denna omväg, erkänner jag indirekt, att de kan hindra mig.

Inkvarteringen i Jerusalem skulle ske i American School, och då greve Bernadotte skulle fara härifrån för att passera demarkationslinjen mellan det judiska och arabiska området, sade en amerikansk journalist till honom:

— Good luck! (God tur!)

— Thank you! I will need it (Tack! Jag behöver det), svarade Bernadotte.

Sedan han besökt Government House skulle hans bil åter passera demarkationslinjen. Bredvid honom i bilen satt jag och överste Serot, omtalade general Lundström. Vi fäste oss vid att vägbommen höjdes upp och ner tre gånger. Det var tecknet till de utsedda mördarna. En jeep körde fram och hejdade oss. Män i judiska uniformer kom fram. Vi trodde det var en visitation och började göra oss beredda att ta fram våra papper. Då höjde en av männen en automatpistol. Sex skott träffade Folke Bernadotte. Överste Serot genomborrades av sjutton. Både Bernadotte och översten dog ögonblickligen.

Den 18 september fördes stoften från Palestina. Från Haifa skedde transporten med flyg. Det var en gripande triumffärd, och mest gripande var ankomsten till Folke Bernadottes födelsestad.

Judarnas strävan att återerövra sitt land är begriplig, sade general Lundström. Men världen tycks ha glömt, att en halv miljon araber fördrivits från sina hem. Ett besök, som jag gjort hos dessa flyktingar är ett av mina mörkaste minnen. Världssamvetet tiger om denna tragedi.

Det har ansetts stort att dö för sitt fosterland med vapen i hand. Större är att dö vapenlös. Folke Bernadotte dog för många fosterländer. Ett större offer för världsfreden än han gav, kan ingen ge, slutade general Lundström sitt gripande föredrag om svensken och världsmedborgaren Folke Bernadotte.

Högtidligheten i kyrkan inleddes med ett orgelpreludium samt med sång av Östra Karups—Skummeslövs kyrkokör och U. R. K. Så följde psalm 298: 3—4 och efter denna general Lundströms föredrag. Fru Eva Nilsson, Skottorp, sjöng "Ave Maria". Offer upptogs på altaret till Folke Bernadottes minnesfond. Offret inbringade något över 160 kr. Liturgisk aftonbön förrättades av kyrkoherde S. Norborg.

Efteråt samlades en stor del av kyrkobesökarna i folkskolan, där rödakorskretsen anordnat kaffeservering, och här framförde köpm. Gustaf Nilsson, Skottorp, ett tack till alla, som medverkat vid rödakorshögtidligheten.

Petrus.

Senaste nytt:

10.000-tals människor i Balticum deporterade

HUVUDSAKLIGEN BÖNDER SOM VÄGRAT GÅ MED PÅ KOLLEKTIVI SERINGEN.

STOCKHOLM i dag. (TT).

Det estniska nationalrådet i Stockholm har sänt en rapport till FN och USA:s regering om en stor deportationsvåg, som gått fram över de tre baltiska sovjetstaterna, omtalar f. estniske statspresidenten August Rei för Svenska Dagbladet.

— Nu i dagarna har vi fått säker bekräftelse på dessa deporteringar, säger dr Rei, genom ett personligt brev, som smugglats in i Sverige via Lettland, där det enligt dateringen var skrivet i slutet av april. Deporteringarna skedde i slutet av mars och tycks huvudsakligen ha drabbat de bönder, som vägrat vara med om kollektiviseringen, men också andra medborgare. Den exakta omfattningen känner man inte men man vet att 10.000-tals personer arresterats och förts bort.

Två laholmsbor skadade vid bilolycka i Skåne

Föraren bländades, bilen körde mot ett träd.

Vid 21-tiden i går kväll inträffade en bilolycka vid Saxtorp i Skåne, varvid en personbil från Laholm blev illa åtgången, medan dess passagerare slapp relativt lindrigt undan.

Bilen kom från Malmö o. var på väg mot hemmet i Laholm. Kommen till Saxtorp mötte den en annan bil, varvid Laholmsbilens ägare och förare, maskinist Harry Macintoch, blev bländad. Bilen körde därvid av vägen o. törnade mot ett träd. Bilen blev synnerligen illa åtgången medan passagerarna blev lindrigare skadade. Harry Macintoch föreföll svårast skadad och fördes i ambulans till Landskrona lasarett medan de båda pasasgerarna fru Svea Macintoch och ombudsman Dahlkvist, Stockholm, fördes dit i privat bil.

Dessbättre visade sig skadorna inte allt för svåra. Hr Macintoch hade råkat värst ut och bl. a. fått en del skär sår i ansiktet, men sedan fick såväl han, hans fru och ombudsmannen lämna lasarettet och bege sig hemåt. Hr Macintoch vårdas således nu hemma.

På BIO

Biograferna i Vallberga och Våxtorp

ger denna vecka den trevliga svenska filmen "Fattiga riddare". En helafton i skrattets tecken med Thor Modéen, John Botvid, Gösta Kjellertz, Maj-Britt Rönningberg m. fl. Förspel "Stockholmshöst".

Lantbruksnoteringar

Malmö kreatursmarknad.

MALMÖ, söndag. (TT).

Tillförseln till dagens kreaturs- och köttmarknad var större än föregående marknad och utgjorde 159 st. storboskap (därav 16 tjurar, 13 kalvar och 11 hästar).

Handeln var medelmåttig och samtliga djur såldes. Kalvar sjönk i pris med fem öre. Yngre feta lamm sänktes med 10 öre, dilamm och lamm med 25 öre. Slakterisvin 85—115 kg. noterades med 184 öre, slakterisvin under 85 kg. med 180 öre samt slakterisvin över 115 kg. med 178 öre pr kg. lev. vikt. Feta slakthästar gick ner 50 kr. pr st. och mindre feta med 25 kr. pr st. Årsföl kostade 275—300 kr. pr st. Övriga djurslag och klasser: oförändrade.

Om Ni tidigare abonnerat på band 1—6 bör Ni redan i dag gå in till Er bokhandlare och beställa detta supplementband.

SÄLJES SEPARAT
Praktband kr. 36:—
Bibl.-band „ 32:—
Klotband „ 30:—

NORDISK FAMILJEBOKS
— SOHLMANS —
SPORT LEXIKON

En fascinerande olympiabok, ja, någonting mera, en sportens allvetare från A—Ö, där 40-talets alla idrottsbragder tjusar och lockar.

Spännande • Fängslande

Huvudredaktör ÅKE SVAHN

Bland medarbetarna märkes:

HKH PRINS BERTIL
Red. SVEN LINDHAGEN
Major N. E. HELLSTEN

3.200 uppslagsord • 720 sidor • 700 illustrationer • Mängder av sensationella och roliga artiklar.

Om Ni inte tidigare är ägare till detta världens största sportlexikon beställ det nu komplett i närmaste bokhandel.

SOHLMANS

Markarydsbygden

Laholms Tidnings lokalredaktion, Markaryd, Villagatan.
Redaktör: SVEN B. JÖNSSON. Tel. 150.

Konfirmation

ägde i lördags rum i Markaryds kyrka av 21 flickor och 16 pojkar. Konfirmand lärare har varit kyrkoherde Lindstam för pojkarna och komm. Magnusson har haft flickorna. Konfirmanderna förhördes på sedvanligt sätt och en stor skara anhöriga och andra övervoro den högtidliga akten. På söndagen fick de unga för första gången gå fram till nattvarden. Kantor Ad. Adgård bidrog med sång.

Flickscoutkårerna i Markaryd och Timsfors

anordna i kväll en basar i Folkets Park. Programmet upptager sång, musik, sketcher, tabläer, kaffeservering och naturligtvis sedvanliga basaranordningar. Scoutkårerna äro väl värda stort intresse från allmänhetens sida och det är att hoppas att dessa nu infinner sig i stor myckenhet och håller lätt på pengapungen. Basaren börjar kl. 7 em.

Markaryds sockens soc.-dem. arbetarekommun

har hållit möte i Södra Arhults Folkets hus. Med anledning av det socialdemokratiska partiets 60-årsjubileum höll f. d. stenhuggaren Hjalmar Karlsson en historik över arbetarrörelsen och denna mottogs med kraftigt bifall. Strömsnäsbruks arbetarkommun var inbjudna och från dessa framfördes ett tack för inbjudan och representanter talade även i anledning av jubileet.

Nämndeman Gottfrid Nilsson, Ulvaryd avlade rapport över fullmäktiges arbete under 1948. Nästa möte kommer att anordnas i Hannabad och fick styrelsen i uppdrag att anordna samma samt anskaffa en talare. Vid mötet medverkade Hjalmar Karlsson med fiolmusik och sång.

Kronobergs befälsutbildningsförbund

höll i söndags årsmöte i Växjö varvid landshövding Thorwald Bergquist omvaldes till ordförande. Till v. ordf. omvaldes överste G. Källner.

I samband med årsmötet avhölls en fälttävlan. Södra Sunnerbo Befälsutbildningsförening hedrade Markaryd genom att hemföra 2 förstapris, ett andrapris m. fl. priser.

Kapten Leif Wass hade på ett förnämligt sätt ordnat tävlingen och av de 135 deltagarna betraktades densamma som medelsvår. Först var det fältskjutning med kpist. i stående ställning med tre mål. Så följde pistol skjutning mot två mål. Nästa etapp var punktorientering på snitzlad bana, vidare handgranatkastning och fri orienteringslöpning 7,5 km. Hela banan mätte 11 km.

I prislistan märkes följande Markarydspalceringar:

Lagtävling: 6) Södra Sunnerbo 549,75 poäng. (Georg Salomonsson, Göte Sundberg och Bengt Andersson).

Orienteringslöpning, senior: 1) Georg Salomonsson, Södra Sunnerbo 1.31.15.

Kpist.-skjutning: 1) John Jalmgård S. Sunnerbo 21 tr.

Individuell fälttävlan, seniorer 2) Georg Salomonsson, S:a Sunnerbo 137,75 p. 9) Göte Sundbreg 159,2 p.

Yngre oldboys: 9) Bertil Petersson, S. Sunnerbo 264,3.

Markaryds kooperativa kvinnogille

har hållit möte varvid meddelades att gillet nu mot tagit material till att förfärdiga barnkläder för Rädda Barnen. Mötet beslutade att rekvirera morsdagsblomman till förmån för semesterhemmet. En inbjudan från Moheda kvinnogille till sam-

Forts. å sid. 6.

Tid för korporationsskytte i Laholm igen

DET STORA SLAGET STÅR PÅ KUNGSVALLEN NU PÅ SÖNDAG.

Även i år blir det korporationstävlingar i skytte i Laholm. Skjutningarna äger rum på Laholms skyteförenings skjutbana i Ahla nu på söndag, alltså den 22 maj, och de börjar klockan 8 fm. De omfattar dels individuell tävling dels grupptävling mellan yrkeskårerna. I den sistnämnda tävlingen har Laholms Tidning satt upp ett vandringspris, om vilket slaget i år står för tredje gången.

För deltagande i korpskjutningarna erfordras ej medlemskap i föreningen.

Klassindelning: I kl. skyttar under värnpliktsåldern eller de som ej fullgjort militärutbildning, samt de som fyllt 50 år.

II kl. skyttar som fullgjort militärutbildning och ej fyllt 50 år, ävensom de vilka erövrat statens skyttemärke i brons och de som inneha silver- eller guldmärken men ej aktivt deltagit i skytteförelsen sedan 1942.

III kl.: De som inneha silvermärken och aktivt deltagit i skytterörelsen senast 1944.

IV kl. De som inneha guld märket och aktivt deltagit i skytterörelsen senast 1944.

Skjutningen försiggår sålunda 1 och 2 kl. skyttar 10 skott liggande mot 10-ringad tavla på 200 meter. 3, 4 och 5 kl. skyttar 10 skott liggande mot 10-ringad tavla 300 meter.

Grupptävling: Varje yrkesgrupp, yrkesförening eller dyl. inom Laholms stads- o. landsförsamlingar äger rätt uppsätta obegränsat antal grupper om fyra man. Såsom gruppresultat räknas de tre bästas sammanlagda poäng.

Individuell tävlan.

Tävlingen är även öppen för individuell tävlan, där ett större antal hederspris utdelas. För skytt som deltager i grupp räknas hans resultat i individuella tävlingen.

Villkor för tävlingsdeltagande.

För att få deltaga i tävlingen skall skytt vara boende inom Laholms stad och lands förs. eller vara aktiv medlem i Laholms skyteförening. För deltagande i korpskyttet erfordras ej medlems kort, men skott få betalas tävlingsdagen. Anmälningstiden för I och II klass kl. 08,00—10,00 och för III och IV klass kl. 10,00—11,00. Anmälan om deltagande sker tävlingsdagen för såväl grupp, som vid individuell tävlan men skytt som skall deltaga i grupp skall anmälas innan han börjar sin serie.

Till skjutningen inbjudes härmed följande yrkesgrupper Köpmännen, Jordbrukarna, Järn- och Metall, Press o. Typografer, Lantarbetarna, Handelsanställda, Hantverks föreningen, Linfabriken, Korkfabriken, Statsanställda, med vilka förstås alla sådana som uppbär lön från stat eller kommun (t. ex., SJ., skolor, polis, Laholms stad, Byggnadsarbetare m. fl. Även firmor äro mycket välkomna att anmäla sig. Om någon yrkesgrupp är uteglömd torde detta benäget anmälas.

Laholms skyteföreningen vädjar till allmänheten om att skänka priser till tävlingen. Föreningens ekonomi är nämligen inte så stark att den själv kan köpa några sådana. Priser emottagas tacksamt och alla upplysningar lämnas av Nils Nilsson, Kvarnen, Laholm, tel. 179.

Träningsskjutning anordnas för alla intresserade onsdagen den 18/5 kl. 17.30. Alla intresserade äro välkomna.

Skytteföreningen sätter upp sina bronsmedaljer i samtliga klasser. Det är tre stycken i första kl. tre i andra samt en i tredje kl. och en i fjärde kl.

RIF-konsulenten:

Hallandsidrotten lider av bristen på påläggskalvar

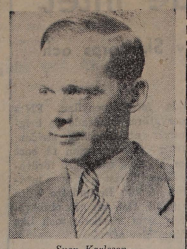

— Sven Karlsson —

riksidrottsförbundets föreningskonsulent, som just nu turnerar hos föreningarna i Halland. I kväll kl 19 har han kallat falkenbergsföreningarna till Witan och i morgon kväll vid samma tid är uren kommen till landsortsklubbarna kring Falkenberg, även då på Witan.

Vad jag särskilt skulle vilja lägga hallåndska idrottsledare på minnet är att de i första hand skall arbeta på bredden och inte på toppen. Tänk inte bara på att försöka få fram stjärnidrottsmän utan än mer på att skapa ungdoms- och motionsidrott, ty idrotten är ju i första hand avsedd för alla och envar.

Den, som framför dessa synpunkter för HN, är riksidrottsförbundets föreningskonsulent, *Sven Karlsson* från Gästrikland, vilken för närvarande bereser våra trakter och håller s. k idrottsledarträffar.

— Vi pratar om nästan allt mellan himmel och jord, som berör idrotten, fortsätter Sven Karlsson. Medlemsvården och den ekonomiska frågan är också viktiga problem för en förening. De flesta föreningarna har det ju som regel ganska knaggligt med ekonomien, och på dessa "träffar" går vi bl. a. igenom möjligheterna att erhålla anslag från RIF.

— Intresset för mina kurser? Ja, jag måste verkligen säga att mina förväntningar i stort sett infriats, inte minst med tanke på att årstiden är föga lämplig för sådan här verksamhet.

Bilda ungdomsavdelningar

Jag har kunnat konstatera att de hallandska föreningarna i allmänhet har det svårt med nyrekryteringen. Ungdomen här nere verkar inte lika entusiastisk som exempelvis i mellersta och norra Sverige, men det beror väl på att sommaren här har så mycket annat att bjuda på, och jag skulle också tro att det är något som sammanhänger med kynnet.

Utan tvivel skulle det emellertid gå lättare om föreningarna gick in för att bilda ungdomsavdelningar för ungdomar i åldern 13—18 år exempelvis. Idrottsledaren bör lämpligen söka kontakt med nämnda ungdomar redan någon månad innan de slutar folkskolan, och så ta med dem till ungdomsavdelningen. Kommer de ifrån idrotten vid 13-årsåldern är det nämligen svårt att få dem börja på nytt, när de hunnit upp i 17—18-årsåldern. I Mellan-Sverige och Norrland har man på det sättet fått en bra stam av "påläggskalvar".

Specialföreningar splittrar ledarkrafterna

Något som frapperat mig här i Halland är den stora mängd av specialklubbar som finns här. Hart när varje idrottsgren har ju sin förening men detta anser jag inte vara så lyckligt. Det är ju som regel ont om ledare, och detta med specialklubbarna splittrar ju på så sätt de ledarkrafter man har. Varje förening måste ju ha sin huvudstyrelse. Då är det bättre, som man gör i övriga Sverige. Där har man ofta fem, ja, ända upp till tio olika sektioner, och detta bidrar utan tvekan till sammanhållningen i en förening.

Små SERIEGLIMTAR

LBK ABSOLUT SÄKRA PÅ SERIESEGERN blev resultatet av söndagsmatcherna. Laholms Bollklubb vann nämligen i Harplinge med 3—1 efter 1—0 i halvtid. Om matchen är inte mycket att säga, här som överallt annars förstörde den orkanartade stormen alla ansatser till spel. Att tala om något spel är därför inte lämpligt, bollen bara blåste bort och jordstormen gjorde, att man ibland knappast kunde se vad som skedde på planen. Men LBK lyckades i alla fall bäst i att bemästra den svårspelade matchen och vann också rättvist. Båda lagen hade dock åtskilliga målchanser, men dessa brändes. Men klubben tog rätt så lätt på uppgiften — när laget på uppresan kom till Halmstad fick man reda på att Centern fått stryk av Hylte med 5—0 och då var det hela klart. Första halvlekens enda mål hade Franzén till upphov och det tillkom efter ett kanonhårt och otagbart skott. I andra halvlek kvitterade Harplinge efter en miss av Svenne Eriksson och på det hårda och vackra skottet kunde målvakten ingenting göra. LBK återtog ledningen på en hörna, som lagd av Stig Larsson blåste direkt i mål. Så att den gången var stormen till nytta. 10 min. före full tid fastställde Stig Larsson resultatet till 3—1 med ett bra skott. Samtliga spelare i LBK voro rätt jämna och ingen kan nämnas särskilt. Bra domare var Rahne, Falkenberg.

VEINGE LYCKADES INTE klara Nyhem, men det var inte så långt ifrån. Veinge hade en sådan där dag, då ingenting ville lyckas riktigt. Laget spelade utmärkt på plan och särskilt i första halvlek hade man många målchanser och skott på mål, men det gick inte ändå. Det var motvind i första halvlek, men det gick bättre då. I andra halvlek mojnade vinden något och spelet blev jämnare. Men Veinge borde lett i halvlek med ett par mål i stället för att det som nu stod 1—0 till Nyhem. Veinges mål gjordes i andra halvlek av hy. Sone Göransson. Alla i Veingelaget gjorde sitt bästa och skall någon nämnas så blir det Harry Axelsson i försvaret, John Johansson, Halmstad dömde bra men hade det inte lätt mot Nyhem, vilka som vanligt uppträdde synnerligen busaktigt på plan.

HISHULTS BÄSTA MATCH I VÅR spelades på söndagen i Hishult. På den välbelägna planen gjorde den starka blåsten inte någon särskild skada, utan Hishult kunde vinna en lätt och säker seger över Kvibille med 2—0, siffror som kunde varit mycket större. Kvibille bemödade sig om att verkligen spela boll och då HAIS alltid spelar väl blev det en njutbar match för de 250 åskådarna, som infunnit sig. Karl Gustav Henriksson hade återinträtt i laget och på vänsteryttern gjorde han en utomordentlig insats, och var synnerligen farlig för Kvibilles försvar. Bland övriga spelare i Hishult kan vi särskilt nämna målvakten Hjalmarsson, backarna Larsson och Svensson, vh. Nilsson samt vänstervingen där Henriksson väl kompletterades av vi. Karlsson, en ung pojke från B-laget, som gjorde sin första match i A-laget. Båda målen gjordes i första halvlek, då Hishult i medvinden dock inte fick ut lika vackert spel som i andra halvlek, då man hade motvind. Det första målet gjorde Folke Karlsson. Målvakten sparkade ut bollen, som tog i ryggen på en spelare, varvid Folke snabbt och påpassligt snappade upp den och slog en lyra över målvakten i det tomma målet. Andra målet gjorde Henriksson efter en halvtimma då han slog en plankretur i mål. I andra halvlek hade HAIS åtskilliga chanser men lyckades inte göra flera mål. Bra domare var Erik Nilsson, Genevad.

KNARED VANN JUMBOFINALEN och är nu alltså ur den värsta farozonen. Matchen i Vapnö slöt med Knäredsseger med 2—0 vilket även var halvtidsresultat. Resultatet var i underkant då Knäred efter en jämn första halvlek etablerade en synnerligen hård press mot Vapnös mål i andra halvlek. Men blåsten gjorde spelet här som annorstädes utomordentligt chansartat och föra njutbart. Bägge målen gjordes av hy. Bertil Svensson och cf. Erik Johansson.

GENEVAD SÄKRADE SIN SERIESEGER genom att lätt vinna över Laholms Idrottsförenings B-lag med 5—1, halvtid 3—0. På den ganska öppna planen härjade stormen fruktanvärt och matchen blev synnerligen dålig. Allt ordnat spel blåste sönder. Genevad voro ganska överlägsna och resultatet får anses som rättvist. Målgörare för Genevad voro Hans Uno Johansson 2 samt Arne Johansson, Eve Nilsson o. Sven Karlsson vardera ett. LIF:s mål gjordes av centern Sune Ivarsson. Domaren Algot Nilsson, Rånneslöv var synnerligen svag och glömde att blåsa, bl. a. för två straffar för LIF. Genevads sista mål borde han ej heller godkänt då det boxades in.

YSBY HADE INTE MYCKET ATT HÄMTA i Simlångsdalen, som vann med 7—1, halvtid 3—1, ett resultat, som får anses rättvist om än väl stort. I första halvlek hade Ysby med vindens hjälp det mesta av spelet men det var endast Ebbe Bengtsson i kedjan, som dög något till. Och han kunde ju inte göra allt ensam och därför blev det ej heller något resultat. Men en veklig praktpärla åstadkom han dock och det var ett skott, så att man trodde att nätmaskorna inte skulle stå emot. Och sedan fick Ysby spela med 10 man i andra halvlek sedan hi. Bertil Nilsson blivit skadad. När så Simlångsdalen hade medvind kunde Ysby inte göra något åt nederlaget.

VÄXTORP VANN LÄTT över Skogaby men matchen blev inte något vidare, därtill blåste det alltför mycket. Resultatet blev 7—1, halvtid 1—1 och det säger en hel del om matchen. Första halvlek hade nämligen Skogaby vinden i ryggen och höll då spelet väl uppe, men i andra dominerade Växtorp fullständigt. Under denna halvlek rörde t. ex. Växtorps målvakt Herbert Kristiansson bollen endast en gång, vilket säger en hel del om överlägsenheten. Resultatet får därför beteckna som rättvist men väl stort. Målgörare för Växtorp voro Robert Johansson 2, Hasse Bengtsson 2, Stig Bengtsson 1, Jarl Hammarlund 1 samt ett självmål. Skogabys mål gjordes av vy Ebbe Bengtsson.

TVÅ MÅL DIREKT PÅ HÖRNA gjorde Lennart Olsson i Laholms Bollklubbs B-lag, som besegrade Kvibille B med ej mindre än 7—1. Resultatet var rättvist men matchen blev aldrig något vidare — givetvis här som annorstädes beroende på den hårda vinden. Övriga målgörare för LBK voro Åke Nilsson 2, Alf Nilsson och Ynge Hafström vardera ett samt ett självmål.

Cel.

Hallandsserien div. II.

Start—Hellias					4—1	
Start	16	13	3	0	50—18	29
Nyhem	16	10	5	1	47—20	25
Hishult	16	10	1	5	44—22	21
Trönninge	16	9	2	5	39—29	20
Veinge	16	3	2	8	27—32	14
Kvibille	16	5	3	8	28—48	13
Hellias	16	4	3	9	36—42	11
Knäred	16	4	2	10	26—48	10
Sperl.-h.	16	3	3	10	29—46	9
Vapnö	16	3	2	11	24—45	8

Hallandsserien div. III.

Genevad	13	12	1	0	90—16	25
Skottorp	12	8	3	1	58—19	19
Växtorp	13	7	1	5	32—27	15
Lah. IF b	13	7	1	5	37—38	15
Siml.-dal.	13	5	2	6	33—43	12
Rånneslöv	12	3	2	7	31—37	8
Ysby	12	2	2	8	24—55	6
Skogaby	12	0	0	12	18—90	0

Kort om Sport

FOTBOLLSBLOCKADEN BRYTES.

FIFA:se medgivande för utländska fotbollslag att spela i Tyskland har mottagits med stor tillfredsställelse i Österrike, som alltid haft livliga förbindelser med Tyskland och särskilt med grannarna i Bayern. Det första Wienlaget, som kommer att fara till Tyskland, är Vinne.

SPANJORERNA FÅR EJ RESA HIT.

Den spanska kombination, som skulle ha spelat fyra fotbollsmatcher i Sverige med början på Råsunda på tisdag och sedan bl. a. mot MFF, har inte fått utresetillstånd från Spanien, varför turnén i vårt land måst inställas.

REDAN UTSALT.

Jack Solomons, som arrangerar matchen Freddie Mills—Bruce Woodcock, räknar med en inkomst på 80.000 pund. Trots att matchen äger rum först den 2 juni, är samtliga biljetter redan slutsålda.

NYTT OS-HOPP.

Holland har återigen fått en simmarflicka, som kan bli av extraklass. Det är den 14-åriga Geertje Wieleme, som i 100 m. frisim noterade 1,11 och i 100 m. ryggsim vid sitt första försök 1.15,4. För några dagar sedan förbättrade hon tiden till 1,13.

NY SEGER FÖR GUNNAR NORDAHLS LAG.

Milan AC besegrade på söndagen Livorna med 2—0. Milan hade matchen igenom ett visst övertag i spel och segern var aldrig hotad. För Milans mål svarade högeryttern Burini och Gunnar Nordahl.

ENGLAND B VANN LANDSKAMPEN MOT FINLAND, 4—0.

Englands B-lag vann en lätt seger med 4—0 i söndagens fotbollslandskamp mot Finland på Olympiastadion i Helsingfors. Matchen spelades i strålande väder inför fulltalig publik. Engelsmännen ledde bara med 1—0 i halvtid, men de hade dock hela tiden haft ett mycket klart övertag i spelet och hade inte finske målvakten T. Sarnola spelat så inspirerat, skulle inte hemmalaget ha sluppit undan så lindrigt. Sarnola fick också efter matchen priset till bäste man i finska laget, medan motsvarande belöning i det engelska laget tillföll West Hams högerytter Eric Parsons.

GUNNAR NORDAHL LANDSLAGSCENTER I ITALIEN.

Det italienska landslaget skall den 26 maj möta Argentina (representerat av Boca Juniors) i Turin och i italienska laget kommer tre utlänningar att spela. Som center medverkar Gunnar Nordahl, medan dansken John Hansen spelar vänsterinner och ungraren Nyers vänsterytter.

MAI TÄVLAR I TYSKLAND UTAN FÖRBUNDETS TILLSTÅND.

Malmö Allmänna Idrottsförening har inlett en 14 dagar lång turné med deltagande vid stora tävlingar i Odense och därpå fortsätter resan söderut till Tyskland, där man tävlar på tre olika platser. Malmöklubben har hos Svenska Idrottsförbundet underlåtit att begära tillstånd för tävlingarna i Tyskland — i så fall hade svaret nödgats bli ett bleklagt nej, eftersom Internationella Idrottsförbundet ej tillåter en dylik tågordning. Nu företar MAI-truppen resan på "egen risk".

BAILY 10,4 TVÅ GÅNGER PÅ 100 M.

Trinidadsprintern McDonald Bailey visade utmärkt form vid tävlingar i Reykjavik på söndagen då han noterade 10,4 två gånger på 100 m. Tvåa var Clausen med 10,9.

SKIDHOPPNING I BLOMMAN. DE GÖTEBORGSVÅR.

Skidhoppning i Bragebacken hade Pressens rundtur och Göteborgs Skidklubb ordnat så att göteborgarna fick se på söndagen den 15 maj, medan fruktträden blommade i vårens glada färger. Snön kom på lördagen men inte från skyn utan pr järnväg från Norge och sedan 100 ton snö forslats till tävlingsplatsen och behandlats med ammoniumklorid kunde inte ens söndagsmorgonens regnskurar fördärva backhoppningen. Cirka 6.000 personer hade tagit det unika tillfället i akt att få se världsmästare, olympiamästare och svenska mästare i aktion. Närmare ett 30-tal backhoppare deltog i tävlingen och sedan gjordes några uppvisnings. hopp. Bl. a. ett stiligt parhopp av bröderna Birger och Asbjörn Ruud, Norge. Bland publiken märktes också några västinder, som för första gången såg backhoppning men som inte behövde frysa i den 18-gradiga värmen.

1) Birger Ruud, Norge, 74,2 poäng, 31 och 33 m.; 2) Asbjörn Ruud, Norge, 72,5, 29,5 och 31,5; 3) Dan Netzell, Djurgården, 70,4, 31 och 31,5.

REVISORERNA I SKRIDSKO. FÖRBUNDET KRÄVDE PENGAR TILLBAKA.

Efter stormiga förhandlingar valdes Sven Läftman till Svenska skridskoförbundets nye ordförande. Han kom först sedan valet var klart och övertog klubban. Under upptakten till den uppgörelse, som mötet formade sig till, riktade revisorerna grava anmärkningar mot förbundets representation vid VM i Oslo, då inte mindre än fyra funktionärer följde tre löpare och gjorde av med 1.400 kr. på fyra dagar, trots att mat och logi var fritt. Revisorerna yrkade att de, som inte genom styrelsebeslut utsetts till funktionärer, skulle betala tillbaka pengarna de förbrukat.

5—0 TILL SVERIGE I DAVIS CUP.

Davis cupuppgörelsen mellan Sverige och Norge avslutades på söndagen på Tennisstadion med de två återstående singlarna. I första matchen segrade Torsten Johansson över Nils Erik Tessen med 6—1, 6—2, 6—3 och ökade därmed den svenska ledningen till 4—0. Den svenska slutsegern över Norge kom att lyda på 5—0. I sista singelmatchen slog nämligen Lennart Bergelin norrmannen Jan Staubo med 6—1, 4—6, 6—4, 6—4. Nästa svenska motståndare i cupen blir Jugoslavien, som slagit Österrike.

ARGENTINARE TILL ITALIENSKA LAG.

Fyra argentinska fotbollsspelare har sålts till italienska lag för en total summa av 126.000 dollar (450.000 kr.). Alla fyra spelarna tillhör klubben San Lorenzo de Almagro i Buenos Aires. Argentinska fotbollsförbundet väntas godkänna överenskommelsen. Den dyraste av de fyra spelarna äro Rinaldo Martini, en forward som går till Juventus för 200.000 kr. De tre andra går till Torino i Turin för sammanlagt 250.000 kr.

4.20 I STAV AV RAGNAR LUNDBERG.

I samband med Södertälje stadslopp på söndagen var också en stavhoppstävling anordnad. Ragnar Lundberg klarade elegant 420, ett utomordentligt resultat så tidigt på säsongen.

ATALANTA VANN

Bertil Nordahls klubb Atalanta slog Bari med 2—0 och lagets chanser att få stanna i första divisionen ökades betydligt.

PORTUGAL SLOG WALES.

Portugal besegrade på söndagen Wales med 3—2 i en fotbollslandskamp i Lissabon.

Laholms IF.

Samtliga fotbollsspelar samlas vid Idrottsplatsen i kväll kl. 18 för träning. Tränare leder.

Laholms IF.

Gymnaster och idrottsmän träning i kväll kl. 19.00 på Idrottsplatsen.

Laholms B. K.

Fotbollspelarna samlas vid Idrottsplatsen i kväll kl. 18.15 för träning.

Nytt och flytt

Dagens namn:
REBECKA.
Solen går upp kl. 3.49 och ned kl. 20.29.

Morgondagens namn:
ERIK.
Solen går upp kl. 3.47 och ned kl. 20.31.

Kung Gustaf

reste en gång genom Västergötland och stannade vid en skola. Där hälsades han av bygdens folk, och naturligtvis hade alla skolbarnen mött upp med flaggor i händerna. På den ena sidan om landsvägen hade småskolebarnen fått sin plats, och på den andra stod folkskolebarnen uppställda. När bilen stannade, kom konungen att stiga av mitt framför lärarinnan och efter att ha hälsat på henne och nickat vänligt åt barnen, frågade han:

— Är det frökens barn alla dessa?

— Nää då, svarade fröken underdånigt och sanningsenligt, då ä da ente. Dä ä mina å skollärarns ihop.

Vältaligt

Gösta hade slutat skolan och begivit sig till sjöss. Föräldrarna väntar ihärdigt på brev men det går vecka efter vecka utan ett livstecken från sonen. Slutligen efter tre månaders ihärdig väntan kommer ett vykort från trakterna av Medelhavet och bär följande talande text:

"Jag mår bra men har mått tjuvtjockt. Hälsningar. Gösta."

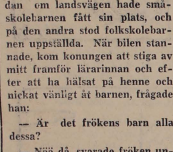

— Det är ett brev till dej från en fröken Sussi, — — vilken hand vill du ha?

Historien om den gamle lorden

som var svårt sjuk är äldre än lorden — men i alla fall. Tre specialister gick runt sjuksängen och ruskade på huvudena för att slutligen dra sig undan i rummet intill och diskutera fallet.

Lorden, som var rädd att han inte skulle få höra sanningen av de tre medicinmännen, befallde sin kammarjänare att lyssna vid dörren. Denna spetsade öronen allt han förmådde, och slutligen frågade lorden otåligt om han inte kunde höra något.

— Det är väldigt svårt, mylord, sade tjänaren, men jag tyckte jag hörde någon som sa, att det nog skulle komma att visa sig vid obduktionen.

För att ej bli tråkmåns!

Fathenia Vickers är f. n. New Yorks enda kvinnliga "fire buff" och efter vad hon själv påstår skall det vara rysligt bra för figuren. "Fire buff" är en sådan människa som på fritid besöker eldsvådor. De flesta är organiserade i klubbar, men miss Vickers föredrar att gå för sig själv.

När brandkåren tjuter (det må vara vid vilken timme på dygnet som helst) rusar Fathenia upp, kastar på sig kläderna och tar bil, båt eller tåg för att fort komma till eldsvådan. Det händer att hon hoppar upp en fyra gånger per natt för att jitta på när elden härjar. — Det hindrar mig från att bli tråkmåns, säger hon.

Upp till kamp

Den italienske konstnären Diorgio de Chirico har gjort uppror mot "modernismens diktatur" inom konsten. Modernisterna är, säger han, "intellektuella snobbar" och deras patologiska konst är en gammal bekantskap bland psykiatriker.

— Den moderna konsten kommer att gå till historien som ett tecken på intellektets sjukliga tillstånd under vårt århundrade, men den kommer aldrig att betraktas som konst, säger den 60-åriga italienaren.

i DAG

är Laholm ett sångarminne rikare. De danska studentsångarna kom, såg och segrade för att nu använda ett gammalt ordstäv. Och vi skulle tro att även de danska gästerna blev besegrade av Laholms idylliska charm och det utomordentligt gästfria mottagandet i privatfamiljerna runt om i södra Halland. Detta hade varit synnerligen överraskande, berättade vår bordsgranne på lördagkvällen. Och efter vad vi kunde förstå hade så varit fallet överallt var de inkvarterats. Även vid festen på Stadt på kvällen lät danskarna sina stämmors välljud flöda ymnigt till svenskarnas stora förnöjelse. Södra Halland visade sig också från sin allra vackraste sida i solsken och vårgrönska, något som slog an på storstadsgästerna efter vad deras formand omtalade i sitt högtidstal. Och så skall vi vara dr Edén synnerligen tacksamma för att han haft det stora besväret att ordna med ett så trevligt gästspel. Om ett par år lär det väl inte vara alldeles omöjligt att vi får besök av en norsk studentsångkör. Och dessa skulle i så fall vara lika hjärtligt välkomna som stockholmare och köpenhamnare. En särskild eloge vill vi ge Flora-Kalle eller kanske skall vi adressera den till fru Jonsson, som hade åstadkommit en verkligt förnämlig skyltning med blommor i rött-vitt på ena och blå-gult på andra sidan. Det var en vacker välkomsthälsning, som säkert uppskattades mycket av de danskar, som såg den.

— — —

På tal om Norge, så hade Lagaholm i lördags en liten premiär. Inte mindre än tre nya flaggstänger har rests där ute i vår, ersättande de båda gamla, som nu var uppruttna. Och samtliga tre stänger har skänkts av fabrikör Kurt Asklund, vilken härför är värd ett tack. De tre stängerna pryder verkligen sin plats där ute på den gamla borgruinen alldeles intill den stora autostradan genom västra Sverige. I söndagens friska vind vajade också de tre nordiska ländernas flaggor från de tre stängerna och avtecknade sig vackert mot den blåa himlen. Den norska flaggan gjorde nu för första gången de danska och svenska sällskap här ute. Det är Lagaholmskommittén, som står för denna flaggning och som bekostat flaggorna.

— — —

Nu ser det ut som om staden äntligen skulle få de vattenmätare, som man så länge väntat på. Efter den hårda kritiken mot vattenverket i stadsfullmäktige för någon tid sedan tycks styrelsen äntligen ha vaknat upp och nu beslutat sig för att gå in för mätaresystemet. Och vattenmätarnas trogne vapendragare i många år, Olof Olsson, kan se sina ansträngningar bära frukt. Om honom kan man verkligen säga "Förtröttas ej Du lilla hop", ty hur många gånger han dragit en lans för mätare vet han väl knappast själv. Sedan återstår att se hur pass bra det blir. Men vattenverket hade mera i bakfickan och presterade även en efterlängtad avloppsplan för Mellbystrandsvägen. Men varför man inte presterade en plan för att lägga ned vattenledning på samma gång när man ändå rör i vägarna är verkligen något som går över vårt förstånd. I alla andra städer gör man sådana saker samtidigt. Men Laholm skall väl skilja sig från alla andra på något sätt, kvittar hur tokigt det är är. Men det är planer bara på pappret och många vindar hinner säkerligen komma innan de kommer i jorden, avloppsrören vill säga. Och byggnadsnämnden presterade instruktion för en stadsingenjör. Det blir troligen mycket att göra för stadsfullmäktige på junisammanträdet. Och staden tycks ha gripits av en våldsam expansionslusta. Är det månne våryrsel? Det rör sig tydligen i staden. Sen väntar vi bara på att pappersexercisen kring Rosengårdens tomt skall bli klar så att första spadtaget kan tagas på det länge efterlängtade bostadshuset.

Tobias.

Rödakorskårens olycksfallskurs trevligt avslutad

Samtliga elever, nio flickór och fyra pojkar, godkända.

Laholms Rödakorskår avslutade i går kväll den kurs om 20 timmar som pågått under våren. Den har omfattat förberedande undervisning i olycksfall och sjukvård och stått under ledning av överfurir Arne Björnsson, Halmstad.

I kursen har deltagit fyra pojkar och nio flickor, av vilka de flesta voro närvarande vid avslutningen. Och att de tillägnat sig goda kunskaper framgick klart av det förhör, som ledaren höll med dem vid avslutningen. Inledningsvis poängterade hr Björnsson det goda samarbete och det glada humör, som kännetecknat kursen. Han framhöll, att eleverna på den korta tid som stått till buds tillägnat sig lika goda kunskaper om olycksfallsvård som de rekryter, som legat inne ett helt år och att de säkert kunde klara en sådan sak som beredskap vid Mellbystrand perfekt. Därefter blev det ett kort förhör på skilda delar av kursplanen, däribland anatomi, då särkilt blodomloppet och olika sorters blödningar, hur dessa känns igen och stillas, hur olika särskador behandlas o. s. v. Till sist fick eleverna lägga förband på varandra och dessa utvisade, att de fått goda kunskaper även på detta område.

Kårordföranden, folkskollärare Gustaf Sundgren meddelade, att samtliga blivit godkända och hoppades att de skulle forsätta i den allmänna kurs, som sättes igång till hösten. Han redogjorde i korthet för de uppgifter, som Ävila en rödakorsman eller kårsamarit och framhöll, att det är värdefulla kunskaper, som deltagarna fått och hoppades, att alla deltagarna gått med i kursen för att vilja göra något positivt, att hjälpa där så behövs.

Man samlades så till ett trevligt samkväm på Stadshotellet varvid överfurir Björnsson, som på ett synnerligen medryckande och trevligt sätt lett kursen, blev avtackad av kårordföranden. Ledaren fick också blommor från eleverna och dessa överlämnades av fröken Kerstin Hilderfors.

Det kan nämnas, att kursen avslutades i söndags med bårtjänst vid Mellbystrand och därvid transporterades sårmarkörer med cykelbårar till och från Mellbystrand. Och att klara hem dessa i den hårda motvinden var bara det ett synnerligen hårt prov, som emellertid klarades med glans och lände både ledare och elever till all heder.

I samband med avslutningen hölls styrelsesammanträde och därvid beslöts att upprätthålla beredskap vid Mellbystrand under sommarns badsöndagar samt att fortsätta med en allmän kurs på 60 timmar under hösten och våren. Under denna skulle det även bli möjligt att avlägga prov för sjukvårdsmärket. I denna allmänna kurs kan även sådana, som tidigare varit verksamma inom kåren få deltaga och om intresset är tillräckligt stort, så kommer en ny förberedande kurs att anordnas.

Den nu avslutade kursen har givit synnerligen goda resultat, kamratskapet och viljan att vilja lära något har varit stor och därför får man hoppas att än fler ungdomar inser det nyttiga och nöjsamma i att vara med i Röda korskåren och går med i höstens kurser.

Har Du tänkt på att ett starkt civilförsvar är bästa skyddet för civilbefolkningen i händelse av krig. Stärk civilförsvaret genom att gå med i Din luftskyddsförening.

"Götet" fick 250,000 kr i lotteriguld

STOCKHOLM. (TT)

Vid måndagens dragning i penninglotteriet gick 250,000 kronor till Göteborg. Lotten n:r 558033, på vilken ena 100,000-kronorsvinsten utföll, har sålts hos Nyberg & Co Herrekipering, Kungsgatan 44, Göteborg. Den andra 100,000-kronorsvinsten utföll på lott n:r 778936 och den totten har sålts genom Joh. Ol. Andréens Eftr., Södra Hamngatan 49, Göteborg. En av 50,000-kronorsvinsterna utföll på lott n:r 313433, såld genom Axel Anderssons Tobakshandel, Artillerigatan 15, Göteborg.

Den andra 50,000-kronorsvinsten gick till Malmö genom lotten n:r 75812, som sålts hos G. Nilssons Tobakshandel, Föreningsgatan 47.

Följande lottnummer utföll med vinster (reservation för ev. fel).

100,000 kr

N:r 558033 N:r 778936

Premier på 1,000 kr 558034 t. o. m. 558032, 778931 t. o. m. 778935, 778937 t. o. m. 778941.

50,000 kr

N:r 75812 N:r 313433

10,000 kr

15634	25958	49443	60505
74576	108886	122433	125524
134067	157959	178336	191852
198092	236523	252560	285494
291315	359419	377256	387785
455990	437059	473174	555469
567226	586063	588089	554485
620783	662002	680006	700950
716743	742928	748673	763648
774666	777242	793151	801044
802997	806375	831545	835269
870546	911875	919478	925606
943798	953577	953675	1020630
1038234	1091760	1097572	1111717
1143915	1144607		

5,000 kr

870	13470	14876	1959[illegible]
44231	44495	48941	61988
65746	140996	144816	155069
160140	770285	173219	780418
182011	185476	198967	199596
205506	207190	209297	225533
235100	243280	256610	265429
267922	272428	281425	291871
2[illegible]554	302311	306674	309184
321179	321999	323178	326498
337636	371279	388547	414662
416305	438784	446365	458779
465097	475784	493403	522614
522939	537625	538904	563603
569419	573038	573201	580804
590180	591266	598845	603941
605602	611431	614575	638827
656153	670903	675898	718004
726364	731862	735141	740404
740418	744607	752002	753414
788243	788785	798625	805726
813873	834752	841991	850240
864744	866549	876330	886945
889990	897426	902461	921722
924112	935321	939704	951232
952101	954715	984262	1025416
1027783	1034510	1051703	1052448
1054162	1054165	1082352	1086498
1138321	1145391	1145800	1156063

1,000 kr

217	697	910	1077
2752	3658	4466	4900
5575	7088	7971	9076
9181	9806	11214	11749
12564	13756	15094	20457
23057	23494	24322	25406
26779	26785	27482	28832
34048	38194	38364	38488
39056	40444	42220	42405
42446	44076	45662	47297
50675	57396	60464	61226
63938	64237	66948	67647
71399	71833	76375	76811
77166	77497	77545	78491
78969	80104	81540	81841
87523	89245	90455	91456
92133	94448	95664	98331
101456	104929	105292	105861
106107	108839	110451	112189
113584	114786	114909	116138
116474	110070	119494	120685
121870	123979	125864	126780
128855	131288	134563	136494
137573	137794	139135	140366
141494	147963	145384	145764
148524	150100	152554	155906
158710	159372	160506	163666
163109	163157	164358	170268
171676	171693	173651	173853
176954	176977	178084	179664
183198	183906	184029	185415
185975	186284	188754	190107
192110	193112	195220	201679
202032	203070	206270	208568
210096	212064	214854	220064
222484	220729	222641	222657
223426	224245	224381	226534
227298	229881	230288	232060
238104	239192	240110	240344
240449	240450	240576	240860
241994	244072	244945	245365
245989	249630	253123	258501
259046	261966	262381	262933
263205	264427	264475	265714
266259	270211	271043	271296
272990	273584	274856	276263
276749	277125	278987	285410
285897	287194	288453	290867
292589	294564	294626	294686
295936	299020	295938	298343
299609	299746	302718	303692
308562	308601	308765	309385
311659	312799	314057	314763
315363	316049	318108	319250
320384	320654	320927	321104
322225	321873	322342	322950
323632	323934	323964	326144
326289	327678	329651	329656
330003	332077	333458	336572
338355	340027	340929	348533
351094	354322	354464	355732
356527	357059	359090	359630
362118	362343	364419	364768
371859	377267	377761	378520
381934	381941	382853	382950
386374	388946	389140	389194
394318	397036	403369	404417
408843	408921	409066	410377
411716	412230	415928	416141
416481	416543	418360	418945
421409	423126	424230	425612
426636	431477	434599	436983
436199	437986	440984	442244
442610	443344	443476	445188
446219	446374	449003	450598
451695	452465	452601	452876
452988	453166	453726	456954
458788	460396	461503	461651
462877	463835	464020	464122
465289	466225	467715	468675
472018	474487	477486	477726
477875	247796	478867	484592
486411	488394	489550	490228
492636	495241	495998	496650
497859	500894	501679	505134
505782	506250	506676	507683
507713	508552	510282	512535
512560	518803	520845	526533
528385	531640	534883	536766
537230	539530	541767	541959
542105	542441	543766	546477
546676	547166	547674	550002
550615	551821	553814	557192
557760	561273	562875	563300
563701	567222	568267	568554
570978	571670	572276	574652
575811	576889	579590	580077
581383	583153	583202	587183
588401	588912	590881	590952
591703	592325	593511	595935
598541	601501	602729	603576
604025	608176	608717	610900
610982	612245	612516	616579
619085	620928	621446	622519
624006	624536	629689	630203
630539	630967	631676	632689
635856	637280	637577	635251
641587	643968	645634	646394
646447	648005	648379	651926
653213	651188	655954	656821
658916	660190	661118	666960
671632	671719	673959	674137
675333	677261	678137	698753
681138	681783	683961	684963
684981	868253	686502	688128
694509	696296	700917	701847
704482	704645	705038	707117
708318	708376	710528	712210
712839	714073	714580	715210
716503	718627	719968	721401
721536	722565	722632	722877
726211	729021	729796	730537
731170	733817	734996	735799
737460	739393	747911	751899
753460	756599	757586	758952
760857	761559	762186	726934
764202	767780	769767	770649
771939	773649	774172	774730
774830	775815	780596	786598
787026	787058	789294	792392
764609	796317	797047	789759
799287	804481	804815	806306
806338	807019	809618	810098
815021	817858	818333	820006
820328	820663	821106	822486
824649	826699	827529	828088
829297	829813	831132	831616
832007	832124	832668	834115
835640	836304	836651	838336
840923	842162	843667	849885
851965	852943	853899	854374
854634	856103	856349	856756
858023	858837	860141	860925
863577	868203	870133	884670
885254	889177	889832	891131
894767	895850	897496	900176
903062	904692	906275	909271
912846	912890	913713	914924
915201	918210	919855	920607
921849	923081	924269	925593
932371	933919	934262	935073
936094	937415	940936	941543
941936	943805	944410	945659
947322	947385	949507	951004
952882	957002	957335	957487
959358	960050	960056	960976
963897	965534	965988	968248
969271	969669	969875	971216
971657	972278	972202	979305
980708	981335	986487	989176
989569	989704	990359	997501
993138	993367	996354	998567
1000938	1001592	1004082	1005618
1008227	1008273	1009448	1010794
1011427	1011905	1015898	1016220
1017576	1018149	1021764	1022200
1023272	1026395	1027387	1031294
1033435	1034185	1037896	1039746
1042649	1044528	1045465	1046575
1046621	1051213	1061785	1062965
1063299	1064493	1064848	1065442
1065815	1068061	7071492	1076959
1077981	1078553	1078880	1079403
1082873	1087084	1087908	1092579
1101224	1104140	1105311	1105763
1110275	1113917	1114337	1119829
1120093	1121122	1120823	1124196
1125550	1126826	1128194	1133706
1133845	1134151	1138570	1139584
1140639	1140892	1146816	1147832
1150075	1156021	1158537	

FAMILJENYHETER

När det gäller
Radioreparationer
anlita
Laholms Radioaffär
Bröd. Johnsson
Tel. 555. Laholm.
Alla märken repareras.

FÖDELSEDAGAR:

70 år

fyller i morgon f. stationskarl Adolf Lagerholm, Laholm.

Lagerholm är infödd halloman och hemstaden har han alltid blivit trogen med undantag för några kortare perioder då han haft arbete på annat håll L. började sin bana som sniekarelärling och fortsatte sedan som byggnadssnickare för att år 1899 erhålla anställning vid järnvägen. I järnvägens tjänst placerades han i hemstaden och tjänstgjorde till år 1940 då han pensionerades.

Lagerholm har alltid varit en stor idrottsentusiast och redan år 1903 var han med och bildade Laholms Atlet- och Gymnastikklubb, en föregångare till Laholms Idrottsförening. Denna klubb var synnerligen livaktig och gav ett flertal uppvisningar i atletik. L. var under denna tid en av klubbens främsta medlemmar och inte minst som rolighetsminister var han oöverträffad. På sin tid var Lagerholm också en framstående lax- och pärlfiskare.

Jubilaren är alltjämt lika god och glad, som han alltid varit. Det äkta gosselynnet sitter kvar och om det så bär sig, drar han gärna en rolig historia. Det är därför inte så konstigt att han fått en stor vänkrets, som säkerligen kommer att hylla jubilaren på högtidsdagen. Denna begår han vid allra bästa vigör.

60 år

fyller i dag lantbr. Valfrid Pettersson, Södertorp, Västra Karup.

Femtioåring

GUNNAR ANDERSSON,
Markaryd.

I 50-åringarnas led inträder på onsdag landstingsmannen, kommunalkamrer Gunnar Andersson, Markaryd. Han är född i Osby men kom redan i unga år till Markaryd. Efter att ha lärt frisöryrket övertog han i början av 1920-talet en rak- och frisörsalong i Markaryd. Under dessa år var jubilaren flitigt engagerad i föreningslivet och bl. a. distriktsstudieledare inom IOGT, styrelseledamot och ordförande i Markaryds arbetarkommun. Under en tid var han ordf. i socialdemokratiska kretsstyrelsen och tillhörde distriktsstyrelsen inom samma parti.

1927 blev han ledamot i köpingsfullmäktige fram till 1940 då han blev vald till kommunalkamrer. Från 1928 och fram till samma datum tillhörde han kommunalnämnden. Hälsovårds nämnden tillhörde han under åren 1928—1937 och var dess ordförande under tiden 1930—1937. Sedan 1943 är hr Andersson ledamot i kyrkofullmäktige o. vid 1946 års landstingsval invaldes jubilaren i Kronobergs läns landsting där han tillhör finansutskottet. Under sin verksamhet har hr Andersson dessutom tillhört ett flertal utredningar och kommittéer samt varit köpingens ombud vid olika tillfällen.

Sedan många år tillbaka är jubilaren ordförande i Markaryds erkända sjukkassa, ordf. i begravningskassan och ledamot av styrelsen för Markaryds kommunbibliotek. Han tillhörde bestyrelsen för Markarydsutställningen 1947 och är Medborgarhuskommitténs ordförande. Gammal hantverksföreningsmedlem har hr Andersson redan erhållit 25-årsmärket.

Kommunalkamrer Gunnar Andersson är i besittning av stora kunskaper i kommunala frågor, och då kommunalkamrer 1940 skulle utses var alla partier eniga om att han var den rätte mannen på platsen, ett antagande som säkerligen myndigheterna vid mer än ett tillfälle senare har kunnat kontera var riktigt.

Äktenskapsbetyg

har hos pastorsämbetet i Eldsberga utfärdats för sjömanspastorn Carl-Gustav Andrén, London, till äktenskap med pol. mag. Karin Elisabeth Tengvall, Ängelholm.

DÖDSFALL.

J. P. Gréen. I sitt 74:de levnadsår avled i söndags f. d. lantbrukaren J. P. Gréen, Båstad. Närmast sörjande äro maka, barn och barnbarn.

BEGRAVNINGAR:

— En högtidlig jordfästning ägde på lördagen rum i Veinge kyrka, då stoftet efter skomakarmästr. Janne Karlsson, Öringe, vigdes till den sista vilan. Prestaverna fördes av lantbrukarna Janne och Fabian Andersson, Öringe och processionen inträdde i kyrkan under det orgelkoralen "Min vilotima ljuder" av Alb. Runbäck, spelades, varefter sjöngs psalm 540: 1. Efter jordfästningen, som förrättades av komminist. Erik Rydén, sjöng kantor Andersson "Så lämna vi stoftet åt graven" och efter ps. 395: 3—4 följde altartjänst. Den högtidliga akten slöts med ps. 119: 5, varefter kistan utbars under sorgmusik.

Vid graven talade den bortgångnes son, Bernt Bengtsson, Öringe, som tackade fadern för vad han under livstiden varit för de sina. Likaledes talade lantbr. Janne Andersson. Sedan officianten lyst frid över griften sjöngs ps. 396: 5. En vacker blomstergärd hade ägnats båren.

— En högtidlig sorgeakt ägde på lördagen rum i Eldsberga kyrka då stoftet efter den i unga år bortryckte Thure Adolfsson från villa Vårhem i Eldsberga vigdes till den eviga vilan. Prestaverande voro hrr Karl Pettersson, Halmstad, o. Gustav Svensson, Veinge by. Processionen inträdde i kyrkan medan en orgelkoral spelades. Akten inleddes med ps. "Låt oss nu städs besinna", varefter kh. Schultheisz höll griftetalet och vigde stoftet till evig vila. Efter Fader Vår sjöng kantor Larsson "O, Du min tröst och ljuva längtan" av J. V. Frank. Sedan följde ps. "O, Gud låt

500 kr

Alla nummer som slutar på
631

200 kr

Alla nummer som slutar på
092 255 764

100 kr.

Alla nummer som slutar på
245 318 387 782 836 913

50 kr.

Alla nummer som slutar på

012	121	135	161	190	238
243	275	299	366	397	445
447	461	466	478	523	541
548	562	617	660	722	759
805	861	864	904	955	966
027	966				

25 kr.

Alla nummer som slutar på

027	047	066	088	105	128
139	144	145	154	166	172
187	219	252	268	283	319
329	339	351	355	356	364
393	420	450	460	471	473
488	531	539	542	581	623
654	662	673	680	688	695
717	748	740	753	775	797
840	841	850	866	867	881
884	905	953	972	977	999

RADIO

TISDAG

Riksprogrammet:

6.15 Vardagsmorgon. Därefter: Grammofonmusik.
6.30 Nyheter och väderlek. Därefter:
6.45 Grammofonmusik. 1. Peter Wessel-marsch (Jens Blom). 2. Sjömanspotpurri (arr. Hauger-Hagland). 3. Gutten i röyken (H. Henschien). 4. Nidälven (Hoddö-Christensen). 5. Klonken (Sig. O. Westgye). 6. Lykketoner (Steffensen-Erichsen). 7. Strilevals (O. Michalsen). 8. Säterjäntans söndag (Ole Bull). 9. Norsk konstnärskarneval op. 14 (Johan S. Svendsen). 10. a) Anne Knutsdatter (bearb. E. Alnæs), b) Efter en sommerfugl (Agathe Backer Grøndahl). 11. Vestlemøys sang (Johan Halvorsen) 12 Mit hjerte og min lyre (Halfdan Kjerulf). 13. Final ur Konsert a-moll för piano och orkester (Edvard Grieg).
7.40 Morgonandakt. Doc. Gösta Lindeskog (Uppsala).
8.00 Nyheter och väderlek.
12.00 Klockspelet i Stadshustornet. Dagens dikt. Därefter: Kabaretorkestern spelar.
12.30 Nyheter och väderlek.
12.45 Hälsan framför allt! Doktor Per Strömblick.
12.55 Tidsignal.
13.00 Du minns — inte sant? Carin Swensson sjunger.
13.30—14.00 Humorshalvtimmen: 1. Den nya föräldrabalken. Aktuellt från riksdagen av Ulla Alm-Lindström. 2. »Stängt mellan hälg och syren.» Käseri av Carola Eklund (Växjö).
16.30 Väderlek.
16.40 För flickor och pojkar: Bolag U. P. A. Margot Enders läser vidare ur en bok av Bertie Bergen.
17.00 På tysta vingar. Ett ungdomsprogram om segelflyg.
17.25 Mina favoritskivor. Jazzkåseri av Thore Ehrling.
17.55 Hjälp Europahjälpen! Lyssnarnas önskeprogram på grammofon.
18.55 Meddelanden.
19.00 Nyheter o. väderlek. Dagens eko.
19.30 Dragspelsmusik av Jack Gill och Gösta Westerlund.
19.45 Resa till forntiden. Fil. dr Carl-Axel Moberg kåserar.
20.00 Melodi og rytme. Medvirkende: Raquel Rastenni, Victor Cornelius og Underholdningsorkestret. Dir.: Hans Schreiber. (Överföring från Köpenhamn.)
20.45 Röst ur mörkret. Radioscener av Vittorio Minnucci. Översättning: Elsa Barone. Regi: Gösta Folke. Personer: Dario Garcia — Carl-Henrik Fant; Clarita — Ruth Kasdan; Rosario Pieri — Erik Hell; En sjuksköterska — Ingrid Luterkort; Röster.
21.25 Beethovenkonsert av Göteborgs radioorkester. Dir.: Sixten Eckerberg.
22.15 Nyheter och väderlek.
22.30—23.00 Operan genom tiderna: Hur ska det gå för operan? Program av Per Lindfors.

Danska radioprogrammet tisdag.

6,15 nyheter. 7,00 gymnastik. 7,35 grammofon. 8,30 morgonandakt. 12,10 svenska programmet. 12,30 nyheter, därefter konsert från Nimb. 14,00 för mödrar med småbarn. 14,40 uppläsning. 15,00 konsert av kabaretorkest. 16,20 gamla visor, barnprogram, 16,50 uppläsning. 17,40 sång. 18,00 språkundervisning. 18.45 nyheter, 19,20 hörspel, 20,00 underhållningskonsert. 20,45 reportage. 21,20 föredrag. 21,40 norsk pianomusik. 22,00 nyheter. 22,15 dialog

ONSDAG

Riksprogrammet.

6.15 Vardagsmorgon. Signe Höjer har ordet. Därefter: Grammofonmusik.
6.30 Nyheter och väderlek. Därefter: Grammofonmusik.
7.40 Morgonandakt. Doc. Gösta Lindeskog (Uppsala).
8.00 Nyheter och väderlek. Därefter: Signe Höjer har ordet. (Repris.)
12.00 Klockspelet i Stadshustornet. Dagens dikt. Därefter: Högloftstrion spelar svenska smästycken.
12.30 Nyheter och väderlek.
12.45 Semester åt jordbrukarna! Agronom Erik Grebäck har ordet.
12.55 Tidsignal.
13.00 Konsert av Hälsingborgs radioorkester. Dir.: Håkan von Eichwald.
13.40—14.00 Vart skall jag vända mig? Brevlåda för sociala frågor. Anna Lisa Söderblom.
16.30 Väderlek.
16.40 Det danske smil: Kanariefuglen, en novell av Johannes V. Jensen. Uppläsning av William Michelsen (Uppsala).
17.00 Norrköpings spelmanslag.
17.20 Läda 272... första. andra. tredje Ett program om tiskens väg från hamn till gryta.
17.50 Grammofonmusik 1. Musik vid ett kungligt fyrverkeri (Georg Friedrich Händel), a) Uvertyr, b) Largo alla siciliana, c) Bourrée, d) Menuett. 2. Die Uhr (Carl Loewe). 3. Rondo ur Sonat Ess-dur (Wolfgang Amadeus Mozart). 4. La Chevelure ur »Trois chansons de Bilitis» (Claude Debussy) 5. Vals ur baletten »Törnrosa» (Peter Tjajkovskij). 6. Forever and ever (Franz Winkler). 7. Love walked in (George Gershwin) 8. The goody gal of Tegucigalpa (Gamse-Field), 9. Sailor Boy-valsen (Göran Svenning). 10. Carl Ulriks hambo (Gunnar Molthon). 11. En gång — en vår, slowfox (Coquatrix-Bengt Sigurd). 12. Semper fidelis (John Philip Sousa).
18.45 Look and Listen. Samtal på engelska.
18.55 Meddelanden.
19.00 Nyheter o. väderlek. Dagens eko.
19.30 Gammal dansmusik av Skarups blåsoktett.
19.55 Har jag något att säga till om? Samtal om företagsnämnder mellan ombudsmännen Per Bergström, TCO, Torsten Christensson, SAF, och Ture Flyboo, LO.
20.30 Schlagerskafferiet. Povel Ramel och en flygel.
20.50 Ur »Mitt i Skåne» av Nils Ludvig. Uppläsning av författaren (Malmö).
21.20 Operett. Ingrid Eksell och Börje Backstad sjunger till Radioorkestern. Dir.: Sune Waldimir.
22.00 Riksdagen i dag.
22.15 Nyheter och väderlek.
22.30—23.00 Modern dansmusik.

Danska radioprogrammet onsdag.

6,15 nyheter. 7,00 gymnastik. 7,35 grammofon. 8,30 morgonandakt. 10,15 skolradio. 12,10 svenska visor till guitarr. 12,30 konsert av strakorkester. 14,00 uppläsning. 14,40 pianosolo. 15,00 konsert fr. Kilden, Alborg, 16,20 barnprogram. 16,50 uppläsning. 17,10 svenska visor. 18,00 Röda Korset i krig och fred. 18,45 nyheter. 19,15 föredrag. 19,45 radioorkestern spelar amerikansk musik. 20,45 reklamens historia. 21,30 orgelkonsert. 22,00 nyheter. 22,15 dansmusik.

städs min hädanfärd" och officianten trädde inför altaret och läste begravningsmässan med antifonier. Den gripande akten avslutades med ps. 370: 5—6. Processionen lämnade kyrkan medan orgelkoralen "Där uppe är det ingen natt" utfördes och kistan fördes till kyrkogården. Här talade först en granne, hr Manne Johansson, som å avd. 345 Eldsberga uttalade dess tack för gott kamratskap. Verkmästaren vid Trönninge gummifabriks A/B, hr Renkert, tolkade företagets saknad samt uttalade ett tack för ett plikttroget utfört arbete. Hr Manne Johansson uttalade ett personligt tack för god vänskap och vidare frambar tal. en hälsning från forna arbetskamrater å egendomen Andersfeldt. I den rika blomsterskörden märktes bl. a. en krans från godsägare W. Kähler hos vilken den avlidne innehaft tjänst en längre tid. För den stora hedersbevisningen frambar hr Stig Persson, Falkenberg, de anhörigas tack.

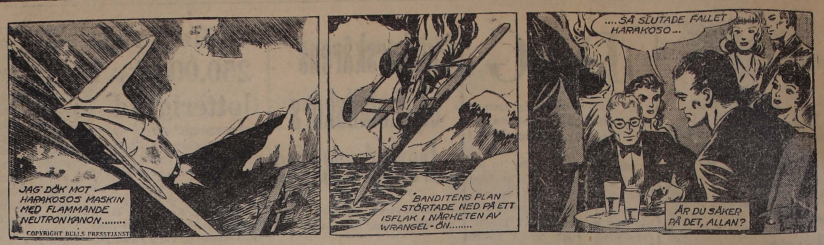

— Jo, Filip, den håller fint! — Hjälp! — Skynda dej och hämta hjälp, Majken!

Boknytt

GALJONSBILDEN, roman av **Daphne Du Maurier.** Gebers förlag. Pris 12:00, inb. 17:00.

Till det klippiga Cornvall på Englands Atlantkust för oss här den kända författarinnan till "Rebecca". Det är en bygd, där gamla släkttraditioner bevaras och minnen från forna dagar leva kvar. I Galjonsbilden får man följa en skeppsbyggaresläkt under ett sekel och det är mycket som hinner att hända under denna tid. Det är inte minst de båda världskrigen, som sätta sin prägel på familjemedlemmarna. Men minnet av stammodern, den vackra och viljekraftiga Janet Coombe, lever bland dem, om än det enda som finnes kvar av henne är en galjonsbild. Det är en brett upplagd familjehistoria med faror och sorger men också kärlek och framgångar. En ypperlig bok för den som tycker om äventyr och romantik.

500 barn skadas årligen av att skjutsas på cyklar, som saknar ekerskydd. Många av dem få men för livet tack vare de äldres ohetänksamhet

Markaryd

(Forts. fr. sid 4.)

kväm förelåg och man beslutade att om det finns möjligheter skall gillet företaga en resa dit.

Timsfors—Ryssby 0—1.

TIF som under de sista matcherna gjort bra ifrån sig misslyckades fullständigt i söndags mot Ryssby som helt oväntat segrade med matchens enda mål. Målgörare var v. yttern och målet tillkom i mitten på första halvleken. Spelet var inte dåligt från någondera sidan men TIF:s kedja brände de mest upplagda måltillfällen.

Som förmatch spelade Blaget mot Ljungaskog en match ingående i pokalserien. Resultatet blev att TIF segrade med 12—0.

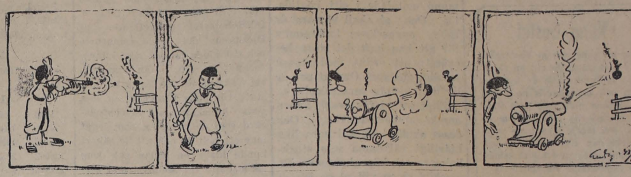

Ingen sprit vid ratten

Kör inte! Åk inte med! Varna bonom!

FRIA ORD

UPPROP.

Laholms Idrottsförening o. Laholms Bollklubb kommer i år att gemensamt anordna som marfester i Stadsparken under pingst och midsommar. Vid dessa fester kommer som vanligt att anordnas tombola och de båda föreningarna vädja nu till stadens och bygdens affärsmän och enskilda att bidraga med saker, lämpliga som vinster eller kontanter. Hjälp oss i våra strävanden att hålla idrotten uppe och låt inte våra representanter gå tomhänta när de komma! Gåvor kunna inlämnas i Reginamagasinet eller till vaktmästare Hägerström, Folkskolan.

Laholms Idrottsförening
. . . **Laholms Bollklubb**
Styrelserna.

TOP HAT

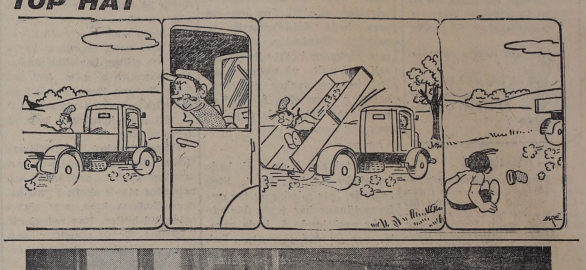

DEN INTERNATIONELLA SKIDKONGRESSEN öppnades i Oslo på onsdagen och pågår ett par dagar. Ordföranden i internationella skidförbundet hälsar gästerna välkomna och vid hans sida sitter t. v. generalsekreteraren i I. S. Einar Bergsland, t. h. Kjellström och Bergman, Sverige.

VARJE SOLSTICKA

som tänds i vintermörkret är ett litet bidrag till den riksomfattande "fond" som gör det möjligt att årligen sända tusentals barn till stärkande sommarvistelse.

Önskar Ni sälja

lantbruk, stadsfastighet, tomt, villa, handelsaffär eller varulager, torde Ni beakta, att vi alltid hava solida köpare antecknade samt förmedla affärer mot lågt arvode och sunda affärsprinciper.

Laholms Inkasso- & Affärsbyrå
Tel. 80. MANDER CARLSON. Tel.80.

MARGRETHE MENKEL

Roman av Emil Bönnelycke

(59)

— Tack, tack, jag ville bara hälsa på pastorskan. Jag har nämligen fått platsen som stationsföreståndare här i Astorp.

— Såå? sade Eline, i det de gingo in.

Thomsen stannade i dörren med mössan i handen. Eline blev förskräckt då hon såg Margrethe ligga ensam. Hon smög sig bort till sängen.

Margrethe vaknade med ett ryck. Hon grep framför sig med händerna, fick tag i soffans rygg och satte sig hastigt upp.

— Vem är det?... Anej, kommer du igen...

Hon pressade händerna mot sitt bröst liksom för att hämma smärtorna.

— Du får inte komma... igen... Eline stammade förskräckt.

— Det är en... det är en herr Thomsen, som ville hälsa på frun.

— Thomsen? viskade Margrethe och vände huvudet mot dörren där han stod. Sedan sjönk hon tillbaka mot kudden.

— Är det ni, Thomsen? sade hon och försökte småle igenkännande.

— God dag, Margrethe Ro, ursäkta att jag stör. Känner ni igen mig? Så sorgligt att se er sjuk.

— Det är hjärtat, Thomsen.

— Är det hjärtat?

Hon nickade.

— Det förslappas.

— Kan ni inte få något för det? Ni måste spjärna emot, sade Thomsen.

— Sitt eget hjärta är det enda man inte kan spjärna emot.

Det blev tyst i rummet. Eline smög sig ut. Margrethe låg som om hon sov. Thomsen såg sig villrådig omkring i rummet. Han var rädd för att tala till henne; kanske hon var allvarligt sjuk. Han visste inte om han skulle gå eller stanna.

Plötsligt for hon upp igen och stirrade på Thomsen.

— Varför... varför kommer du igen? Vad vill du mig, Kristoffer?

Han såg yrseln i hennes blick och blev orolig; hennes hår hade fallit ner omkring hennes huvud.

— Det är jag, sade han, det är jag, Thomsen.

Det kom något lyssnande i hennes ögon. Hon tillslöt dem och kastade sig tillbaka i sängen.

— Ja, stönade hon sakta.

— Jag har kommit hit till staden, fru Margrethe. Jag är... jag har blivit... Han tystnade. Han såg hennes läppar röra sig.

— Jag är sjuk, hörde han henne säga.

— Ni skall bara vila, fru Ro.

— Jag är dömd.

Orden voro nästan ohörbara. Han gick närmare sängen. Hon sade något igen.

— Plocka blommor åt mig...

— Vad är det? Vad säger ni?

— Strö dem på vägen...

— Fru Margrethe då! Hör nu, pastorskan...

Han lyssnade.

— Spela för mig, Kilde...

— Nej, vad är detta? Hon har feber, sade han för sig själv.

— Den lilla melodin... ja, ja... Mozart... det lilla temat...

Plötsligt hämtade hon sig, reste sig med ansträngning och såg sig omkring förvildad.

— Ja... sade hon blott.

— Vad är det? frågade Thomsen. Hur är det med er? Ni har feber, Margrethe.

— Jag drömde... sade hon tonlöst.

— Drömde ni?

— Jag drömde att jag hade kommit in... in till det allra innersta i mig själv. Jag drömde att den lilla fina melodien i djupet av mitt hjärta hade blivit brusande musik...

— Vilken musik? frågade han utan att förstå.

— Det lät som en tonande orgel...

Hon ville resa sig upp.

— Ni måste ligga stilla, ni måste ligga stilla, förmanade han.

Men Margrethe var inne i den yrsel som var hennes dödskamp.

— Jag drömde... att jag... att jag låg och inandades... doften av ... av alla kransarna...

— Fru Margrethe då... fru Ro, hör ni... vad är det ni tänker på?

— Aj... ånej...

Hon sjönk samman. Thomsen ville ta om henne för att stödja henne.

— Vad är det, Margrethe? frågade han djupt villrådig och i en förfärlig känsla av att vara ensam med den dödssjuka människan.

Margrethe slog upp ögonen, försökte rita upp sig och sade med bruten och dov röst:

— Det är... det är melodien... Nu börjar den... nu växer den...

Hon vände på huvudet, såg på Thomsen. Hon för våldsamt samman, som om hon betagits av en förklarlig, dödlig skräck för honom.

— Kristoffer... ja, vad vill du mig? Varför har du kommit? Jag är gift, jag älskar mitt hem, mitt lugn... Du får inte döda mig...

— Ja men, fru Ro, känner ni inte igen mig? Hur...?

Hon hörde icke, kände icke igen honom, hon blev plötsligt yster, smålog lyckligt och klappade händerna.

— Sjung en liten förtjusande sång för mig. Den här: la la la la...

Thomsen släppte henne, stirrade uppskakad på henne, såg sig omkring i rummet, i det han tyst frågade sig själv:

— Finns ingen här? Var är...

Hans ord överröstades av hennes febersjuka sång. Hon satt upprätt i sängen.

"Blommorna små, blommorna små... la la la... la la la...

Hon tystnade plötsligt, föll hastigt tillbaka i sängen och låg stilla.

Thomsen vacklade ett par steg från hennes bädd.

— Fru Margrethe... fröken Menkel! nästan ropade han.

Hon öppnade ögonen. De tycktes riktade på en punkt ute i rymden.

— Ja?

— Ni är sjuk! Var är ni? Hur har...

— Jag hör den... musiken... musiken...

Margrethe slöts åter.

Thomsen rusade bort till sängen och lyfte upp henne i sina armar. Han ropade på henne. Hon kände ingenting.

—Jag älskar dig... dig... Kristof...

Hon föll framåt. Hon var tung. Han måste ta ordentligt spjärn med benen för att hålla henne.

— A, herre Gud... sade Thomsen.

Plötsligt tycktes hon sansa sig. Hon grep om Thomsen, riste honom med sina händer.

— Jag är förstig... ge mig vatten... Thomsen... jag måste... jag vill...

Han släppte henne, rusade ut i köket.

Hon satt ett ögonblick, sedan sjönk hon samman som i en djup inre kramp, föll in mot väggen, bakut på sängen. Slutligen låg hon stilla.

Margrethe var död.

Thomsen och Eline kommo instörtande. De stannade mitt på golvet och sågo bägge åt sängen till.

— Å, Gud, jämrade Eline tyst, lilla rara frun... lilla frun...

VII.

Kristoffer hade kommit till ett färjställe mellan Odsherred och Snodsbjerg. Han visste alls icke om han skulle fara över eller varför han skulle fara över. Det var som om vägen försvann under hans fot, som om det ej funnits några horisonter. Han var i utmattningens, sorgens och planlöshetens våld.

Då hörde han några människor tala om att pastorskan Ro var död. Var det bönder eller fiskare? Han förstod blott att hon var död. Margrethe död? Han frågade sig själv varför? Det var som om ett osynligt slag riktats bedövande emot honom. Även i döden ledde hon hans väg. Ty nu visste han att han måste tillbaka

Han lämnade fiskläget med dess små trädgårdar och halmtäckta hus med de gula längorna. Högt över hans huvud vajade några poppeltoppar i den höstligt starka blåsten, men solen stod på himlen och visade den väg han följde. Han gick som i blindo, inga röster ljödo inom honom. Han började åter känna sin gamla hunger, han kände igen det pulserande dammet omkring sina fötter, ja, nu togo vägarna honom igen, vandringen. Men först måste han säga farväl till sin yngsta ungdom.

Forts.