LAHOLMS TIDNING

N:R 120. ÅRG. 18. Laholms Tidnings Tryckeri, Laholm FREDAGEN DEN 27 MAJ 1949 Ansvarig utgivare: J. B. Bengtsson Lösnummer 12 öre.

Tonfallen hårdnar till i Paris

UTRIKESKONFERENSEN I PARIS har öppnats och underligt nog kom de fyra stora ganska bra överens första dagen. Här kommer utrikesminister Bevin, Acheson och mr Jessup från första dagens förhandlingar.

Gruppcheferna slapp förlängd tjänstgöring

STOCKHOLM (TT)

Dryga tre timmar diskuterade första kammaren frågan om gruppchefsutbildningen inom armén, och resultatet blev att försvarsministern och de sex socialdemokratiska reservanterna i det sammansatta stats- och andra lagutskottet segrade. Deras ståndpunkt, som innebar att gruppchefsaspiranterna inte skall underkastas någon förlängd tjänstgöring, fick 76 röster, under det att 53 tillföll förslaget av utskottets borgerliga ledamöter att dessa värnpliktiga skulle åläggas fortsatt tjänstgöring under högst 60 dagar.

Efter blott ett par inlägg biföll kammaren med 87 röster hr Vougts och utskottsmajoritetens förslag att övningsuppehållet för skörden även i år skall vara 14 dagar. Bondeförbundsyrkandet om tre veckors skördeuppehåll samlade 37 röster.

Utskottsordföranden Norman (s) sade att alla i utskottet varit eniga om betydelsen av den förlängda tjänstgöringen för dem som skall utbildas till gruppchefer. Två bestämda skäl talar emellertid för avslag: värnpliktskommitténs pågående arbete och frågans ekonomiska sida. Häremot invände hr Gränebo (bf) att kostnaderna troligen inte skulle behöva komma på den ordinarie försvarsbudgeten utan täckas med tilläggsanslag. Han påpekade att de sakkunniga är eniga om att utbildningstiden är otillräcklig. Hr Rickard Lindström (s) erinrade om att LO och arbetsmarknadsstyrelsen funnit att en förlängd tjänstgöring inte behöver kollidera med några allvarligare arbetskraftsproblem.

Som ordförande i värnpliktskommitté underströk hr Ewerlöf (h) att det krävs 17 månader för att skapa en verkligt förstklassig gruppchef, och att kommittén som ett absolut minimum angivit 60 dagars extra tjänstgöring utöver de nio månaderna. Om vi väntar till 1951 med denna förlängda utbildning betyder det att tre årsklasser eller en femtedel av vår armé går ut ofullständigt utbildade. Verkningarna därav skulle sträcka sig över 17 år.

Hr Boman i Avesta (s) sade att han utvekan ställde sig på hr Lindströms linje. Han mindes från krigsutbrottet det skriande behovet av underbefäl och vädjade till försvarsministern att inte snåla med pengarna till dem som låter utbilda sig till gruppchefer.

Försvarsminister vädjade i ett längre anförande till kammaren att inte acceptera ett förslag, som kan leda till att den fortsatta utredningen av värnpliktsfrågorna slås i spillror. Det skulle vara ytterst olyckligt, sade han, om utskottsförslaget godkändes. Sju milj. kr är ungefär vad flygvapnets förstärkning kostar om året.

Diskussionen om den allmänna ekonomiska politiken höll andra kammaren sysselsatt över fyra timmar och slutade med att bankoutskottets almänna syn på denna politik godkändes. En huvudpunkt i utskottsutlåtandet var att de fortsatta ansträngningarna att öka exporten bör bedrivas med den utgångspunkten att kronans yttre värde inte ändras. Kammaren biföll i slutvoteringen utskottets hemställan med 112 röster mot 29, som tillföll högerreservanternas linje. Denna går främst ut på att konsumtionsregleringarna t. v. bör behållas och successivt avveckias samt att större utrymme bör ges åt industriens förnyelse. Före en devalvering av kronan måste man se till att kostnads- och prisnivåerna inom landet kan hållas och helst sänkas.

I debatten yttrade sig bl. a. finansministern, som betonade att de borgerliga säkerligen förstår riskerna med en krondevalvering. Det väntade prisfallet i Förenta staterna är ett svagt argument. Alla vet att då svårigheter möter exporten så är den första reaktionen att säga att priserna är för höga. Men att därav genast sluta sig till att vi skall devalvera, är att överge vad som tidigare kallats sund ekonomi. Utan vidare kan påstås att devalvering gentemot de europeiska valutorna ögonblickligen skulle höja priserna och slå igenom stabiliseringstaket för de statsanställdas löner.

Folkpartiledaren hr Ohlin underströk, att Sverige kommit i skuld till flera länder på grund av sin oförmåga att leverera tillräckligt. Vi får inte glömma att den svenska kronan i dag ligger relativt högst i världen. Om inte den inre balansen återställes, får inte exportörerna tillräckligt intresse av att sälja.

Bondeförbundsledaren hr Hedlund i Rådom betonade att frågan har aktualiserats av svårigheten att sälja på dollarmarknaden. Det kan i viss mån anses illojalt att i konkurrenssyfte ändra kronans värde, men situationen blir en annan om man deprecierar för att komma tillbaka till den gamla nivån. Nackdelarna av en devalvering är väsentligt mindre än av de nuvarande växelkursernas fortbestånd.

Man bör noga följa utvecklingen och vänta tills man kan devalvera utan kostnadssteg ringar, och en allmän europeisk depreciering är att föredra. Men går inte detta att ordna, så bör man överväga en isolerad devalvering.

Vink åt Vysjinsky:

Tala med flyktingarna om östzonens paradis!

PARIS (TT — Reuter)

Inte heller på torsdagen noterades några framsteg vid utrikesministerkonferensen. Inga beslut fattades och meningsutbytet blev ganska animerat mot slutet av den 3½ timmar långa sessionen, den fjärde i ordningen under Parismötet. — Vi fick en bild av Österstyskland som paradiset och Västtyskland som helvetet, summerade amerikanen John Foster Dulles efteråt. Men det framhölls att en försvarlig mängd tyskar tycks föredra helvetet framför paradiset, tillade han.

Debatten dominerades av ryske utrikesministern Vysjinsky, som levererade ett skarpt angrepp mot förhållandena i Västtyskland. Vysjinsky gjorde en jämförelse med läget i östzonen och belyste olika fördelar som kommit östtyskarna till del i form av ryska leveranser av råvaror, livsmedel och konsumtionsartiklar. Den östtyska industriproduktionen är uppe i 96,6 % av nivån 1936, sade han.

Acheson hoppades att Vysjinsky senare skulle lämna en del kompletterande upplysningar, exempelvis om skadeståndsleveranser från östzonen och om de ryskägda trusterna där. Debatten fortgick med relativt godmodiga skärmytslingar i den stilen. Bevin hoppades att Vysjinskys redogörelse skulle kunna presenteras för en del av de många flyktingar som alltjämt strömmar in i västzonerna österifrån, cirka 45,000 i månaden — kanske en så vacker bild av de märkliga framstegen i östzonen kunde förmå dem att återvända!

Varpå Vysjinsky menade att man inte bör sätta för stor tilltro till historier från sådant folk, själv skulle han utan svårighet kunna lägga fram besvärande historier från västzonerna av tyskar som gett sig därifrån till östzonen.

Vysjinsky upprepade sina tidigare förslag om återgång till fyrmaktskontroll över Tyskland och framhöll, att ekonomisk och politisk enhet bara kunde uppnås via en enda central tysk organisation med klart avgränsade funktioner och förpliktelser. De ryska förslagen går längs en linje som ingen med självkänning kan slå in på, sade Acheson. Ingen vill emellertid ifrågasätta om det skall vara en högsta allierad myndighet i Tyskland tillade han.

Bevin önskade få veta vad det allierade kontrollrådet skulle kontrollera, vilket ekonomiskt system som skulle byggas upp och hur skadeståndsfrågan skulle lösas.

— Sovjet önskar uppriktigt en praktisk uppgörelse på det ekonomiska området — den uppfattningen råder allmänt bland observatörer i nära kontakt med den ryska delegationen, skriver Reuters utrikespolitiske redaktör Sylvain Mangeot.

Även om hittills inga framsteg gjorts i diskussionen om Tysklands enhet anses det ett Vysjinsky verkligen är inriktad på att nu nå resultat. Man pekar på att Vysjinsky avstått från någon som helst propagandabetonad vädjan till den tyska allmänheten.

OSLO: Överläkare Johan Scharffenberg har anmodat stortinget att ställa försvarsminister Hauge inför riksrätt med stöd av den kungliga resolutionen av den 25/4 1947 om underlåtenhet att åtala en norsk soldat för dråp på två tyska krigsfångar i Vadhem den 3 juli 1945.

INTERNATIONELLT JÄRNVÄGSMÖTE I OSLO. 150 järnvägsmän från 20 olika länder har samlats i Oslo för att konferera. Den norske värden, generalsekreterare Egil Sundt, hälsar gästerna välkomna. På bägge sidor av talaren representanter från UIC:s olika kommissioner.

Ryssarna saboterar berlinuppgörelsen

PARIS. (TT — Reuter)

De tre västmakternas utrikesministrar betraktar de ryska ingreppen mot trafiken från Västtyskland till Berlin som en kränkning av New York-överenskommelsen om blockadens upphävande, meddelar en välunderrättad källa.

De tre ministrarna följer noga utvecklingen i Tyskland, och det har erinrats om att fyrmaktsmötet i Paris till förutsättning har att New York-överenskommelsen uppfylles.

— Trots New York-överenskommelsen om blockadens hävande har de sovjetryska ockupationsmyndheterna ännu ej öppnat gränspassagen till Bayern i den amerikanska zonen. Ett godståg med maskindelar till Zeiss-verken i Jena i den ryska zonen har visserligen släppts in, men i andra riktningen har ännu inga tåg fått passera zongränsen.

Ifråga om landsvägstrafiken hejdar ryssarna 80 à 90 procent av alla bilar, av vilka de flesta är lastade med livsmedel till Berlin.

Ett brittiska militärtåg som på grund av järnvägsstrejken i Berlin inte kan komma fram till Berlin, befinner sig f. n. i Potsdam i sovjetzonen. Ett amerikanskt militärtåg står på ett sidospår alldeles i närheten.

Mellan västzonerna och Berlin befinner sig trettiofyra tåg som inte kan ta sig fram till Berlin. Enligt tyska uppgifter har den sovjetkontrollerade järnvägsförvaltningen tillbaka visat ett erbjudande från de strejkande att sköta trafiken mellan zonerna.

HELSINGFORS: Det av Finlands automobilklubb planerade Ishavsrallyet genom norra Finland till Norge, vilket i den yttersta vänsterns tidningar betraktats som ett stort upplagt spioneriföretag, kan inte genomföras. Rallyt skulle ha gått i sommar, men det har visat sig omöjligt att ordna inkvarteringen.

— —

ATHEN, Sex kommunister avrättades på torsdagen på ön Aegina. De hade deltagit i upproret i december 1944.

MAI kom fram till Berlin trots allt, resultaten dåliga

BERLIN. (TT:s korr.)

Inför omkring 10,000 åskådare gjorde MAI:arna på torsdagen sitt färde och sista framträdande i Tyskland för denna gång. Svenskarna flyger på fredagsmiddagen till Hamburg och därifrån vidare hem samt kan väntas till Malmö på lördagsmiddagen.

Tyvärr var banorna av sådan beskaffenhet att resultaten blev lidande därpå, rapporterar Lennart Strandberg efter tävlingarna till TT. Vidare regnade det, vilket också bidrog till de dåliga resultaten. Lennart Strand vann förstås 1,500 m. på 3,56,8.

MAI-truppen var framme i Berlin på onsdagsmiddagen efter en flygfärd på 56 minuter med ett brittiskt passagerarplan från Hamburg.

Myndigheter och idrottsorganisationer i Berlin hälsade MAI-truppen välkommen. På onsdagseftermiddagen talade Strand och Strandberg i den amerikanska radion.

När den svenska idrottstruppen blev stoppad på resan mot Berlin föreslog tyskar att idrottsmännen skulle söka smyga sig in på ryskt område längs stigar utanför staden. Som eskort skulle svenskarna få tjugo tyskar, vilka kände väl till trakten. Förslaget avslogs omedelbart av svenskarna.

Norrman minsprängd utanför Falsterbo, 4 man förolyckades

Fyra besättningsmän omkom när den norska kolångaren Henrik på 1,291 ton gick på en mina utanför svenska kusten kl 8,50 på onsdagsmorgonen och sjönk på fem minuter.

Det danska lastfartyget Gudrun befann sig endast några sjömil från Henirk och lade till undsättning. 15 man som kämpade i vattnet för sina liv togs upp av den danska båten, bland dem kaptenen, som brutit vänstra lårbenet.

Olycksplatsen ligger omkring 8 distansminuter från Falsterbo fyr och torde befinna sig i den danska rännan.

Henrik var på 1,291 ton d. w. och byggdes i Rostock 1922. Den tillhörde Rederi AB Magnhild, skeppsklarerare M. Clausen i Haugesund

---

HONGKONG: Den brittiska jagaren Mendiff, som efter världskriget överlämnades till Kina och döptes till Ling Fu, har nu återgått i brittisk ägo. Jagaren kom till Kina tillsammans med den brittiska krysaren Aurora, omdöpt till Chungking, som i mars deserterade till kommuniterna och sedan sänktes av nationalisterna.

Ökat kapitalbehov inför sämre massavedspris

Hallands skogsägareförening hittills mest framgångsrika år, det 15:e i ordningen, med föreningsstämma på Grand Hotell i Halmstad, till vilket omkring 70-talet ombud och medlemmar infunnit sig. I en kompletterande redogörelse för det gångna verksamhetsåret framhöll disponent Torsten Svenäng att priserna på exportmarknaden redan börjat sjunka, och att man väntar att priset på massaved nästa säsong kommer att dumpas med hela 40 procent. Som man alltså går mot sämre tider vill föreningen i god tid se om sitt hus varför styrelsen förelade stämman att medlemmarnas insatser bör ökas för att på så sätt tillföra föreningen ytterligare eget kapital. Efter en stunds diskussion tillsattes en stadgekommitté.

I övrigt gick stämman i lugnets tecken och efter tre timmars förhandlingar kunde landstingsman J. Arwidson, Mossarp, förklara stämman avslutad.

— 1948 var ett gott år, konstaterade disponent Torsten Svenäng bl. a. Det gav ett bättre rotnetto än någonsin tidigare och praktiskt taget alla skogsprodukter fann avsättning. Framför allt var massavedspriset fördelaktigt, med obegränsad avsättning. Exporten hade gått på bl. a. England, Holland och Orienten, och föreningens lager av virke på barrträd är därför lika med noll.

Året karakteriserades vidare av den stora begärligheten på skog på rot där priserna steg 15—20 procent trots att världsmarknadspriserna redan nått toppen. Skogsägareföreningen höll sig däremot avvaktande, för att i stället kunna träda emellan när sågverkens behov mättats.

Att priserna på världsmarknaden start kulminerade berodde bl. a. på att Amerika dumpade marknaden på Europa.

Därmed sjönk också priset på massaved och för nästa säsong är endast det engelsk-svenska avtalet klart för Norrlands vidkommande medan man som bäst håller på att försöka få ett avtal för mellersta och södra Sverige i hamn.

Svårigheterna att betala har redan visat sig och många har också redan måst gå i konkurs. Det råder inget tvivel om att vi till nästa säsong måste räkna med ett exportpris på massaved som ligger 40 procent lägre än 1948 års.

25,000 kbm. ved i Halland.

Inom Hallands skogsägareförenings verksamhetsområde räknar man med att det finns 25,000 kbm. gammal ved och det är knappast troligt att den kan absorberas.

I den därpå följande diskussionen kom, som vanligt sedan flera år tillbaka fabriken i Lidhult på tapeten. Förvaltare Matts Waern, Knobesholm, efterlyste nämligen anledningen till att Lidhultsfabriken inte gett större vinst? Disponent Svenäng svarade bl. a. att det inte finns någon möjlighet att den nya industri kan ge någon nämnvärd avkastning. Läget har emellertid stabiliserats och man har kommit ifrån det dåliga föret i portgången. Styrelsen beviljades därefter ansvarsfrihet, och ang. överskottet beslöt stämman i enlighet med styrelsens förslag.

Val.

Som klagomålen på Lidhultssågen inte var uppe på tapeten första gången yrkade Anders Erlandsson, Stackarp, på att Lidhultsrepresentationen borde bli starkare. Frågan löstes så att antalet ledamöter i styrelsen utökades med en man i det att hr Gunnar Persson, Solgärde, Vrå, invaldes med förvaltare Matts Waern, Knobesholm, som ersättare. De avgående ledamöterna landstingsman J. Arwidson, Mossarp, lantbrukare Gottfrid Havner, Havhult, komm.-nämndsordföranden Axel Lindqvist, Mårdaklev, hemmansägare John Larsson, Fegen, och riksdagsman Hj. R. Nilsson, Spånstad, omvaldes. Likaså omvaldes suppleanterna hemmansägarna Johan Wennerström, Kinna, Ivar Johansson, Mårdaklev, och A. J. Andersson, Torup, samt fjärdingsman Axel Pettersson, Förlanda, och hemmansägare Isac Persson, Åsen. Till revisorer omvaldes friherre Gustav Hermelin, Fröllinge, och advokat Hilding Herrlin, Falkenberg, med godsägare Daniel Svensson, Långås, och landstingsman J. E. Bjersér, Bjerseryd, som ersättare.

Medlemmarnas egna kapitalinsatser — 725,000 kr — är med tanke på det försämrade läget på världsmarknaden i lägsta läget varför föreningens ordförande föreslog stämman att stadgarna skulle utvidgas så att insatskapitalet skall kunna ökas. Att utarbeta stadgeförslag uppdrogs åt en tremannakommitté.

Efter förhandlingarna samlades man till gemensam middag, för vilken Skogsägareföreningen svarade för värdskapet.

BOBAY: Observatoriet här registrerade på torsdagen en jordbävning av måttlig styrka, vars häd beräknas ligga i provinsen Sinkiang i Kina.

Shanghais fall inleder militärt sammanbrott

SHANGHAI. (TT — Reuter)

Snabbt och metodiskt har nu kommunisttrupperna tagit kontroll över Shanghai, Asiens största stad och den fjärde i ordningen bland världsstäderna. I en utfärdad proklamation uppmanades stadens 6 milj. invånare att iaktta lugn och inte störa den allmänna ordningen samt fortsätta med sitt arbete som vanligt.

Efter några få timmar var alla husväggar och anslagstavlor fullklistrade med kommunistvänliga upprop o. appeller med uppmaning att stödja Mao Tse-tungs nya program.

I stort sett mötte Shanghais besättande intet motstånd. De kommunistiska styrkorna har visat en perfekt disciplin och inte på något sätt ingripit i befolkningens dagliga liv. Den nu skedda regimförändringen i Shanghai är den tredje i staden på mindre än åtta år. 1941 tog japanerna hand om ledningen i staden vid Stilla havs-krigets utbrott och i augusti 1945 övergick kontrollen i Shanghai till nationalisterna.

Tusentals regeringssoldater, som befinner sig mellan huvudstyrkan och eftertruppen, har kastat bort sina vapen och uppslukats av flyktingströmmen.

Shanghais innevånare är mycket imponerade av kommunisttruppernas disciplin och goda uppförande. Den brittiska tidningen North China Daily News uppmanade på torsdagen alla utlänningar i Shanghai att återgälda kommunistsoldaternas vänlighet och hövlighet och hjälpa kommunisterna skötta stadens invecklade maskineri.

Regeringstruppernas motstånd vid broarna över floden Soochow bröt samman på torsdagskvällen, och kommunisterna har stött djupt in i Kongkew-området och erövrat norra stationen, där kineiska trupper avvisade japanska anfall i tre månaden 1937.

Från olika håll rapporteras att nationalistiska grupper bereder sig att kapitulera för de framryckande kommunisterna genom att göra slut på sin ammunition med skott i luften. I en del byggnader längs The Bund kapitulerade nationalistsoldater, sedan ur uppmanats härtill av de utländska hyresgästerna och bjudits på en kräslig middag.

Östling vann åter Kungsbackaloppet

GÖTEBORG (TT).

Gustav Östling, Gävle, tog på torsdagen sin andra seger i Kungsbackaloppet, som gick för 52 gången.

Sträckan var 28 km. och målet traditionellt förlagt till Ullevi, där mycket folk samlats till fotbollsmatcherna. Östlings tid var 1,34,30 och hans rekordtid från förra året på 1,32,39 stod sig. Det var omväxlande med- och motvind på banan, Östling fick en andra inteckning i det nionde vandringspriset, som uppsattes 1945, och Shoore Järnmyr tog sin andra inteckning i ett 1938 uppsatt vandringspris för bäste göteborgsløpare.

1) Gustav Östling, Gävle, 1,34,30, 2) John Systad, Viking, Bergen, 1,30,33, 3) Aug. Larsson, Södermalm, 1,39,31, 4) Shoore Järnmyr, OIS, 1,41,13, 5) Artur Linjeström, Södermalm, 1,43,38.

"Fredsmöte" orsakade kravaller i Karlskrona

KARLSKRONA (TT).

Några ungdomliga representanter för en sammanslutning som kallar sig "Fredsorganisationen" agiterade på Kristi himmelsfärdsdag i Karlskrona på de centralare gatorna i antimilitaristisk riktning. Ett plakat med "sådan" text bars omkring tills polisen ingrep och tog hand om anordnarna.

På kvällen var ett demonstrationsmöte anordnat på Stortorget. Senare tågade emellertid cirka 300 ungdomar, däribland en stor del i uniform, till polisstationen för att söka få de två ungdomarna släppta. Samtliga kasernvakter, beväpnade med bajonetter, jämte en stor polisstyrka ryckte ut för att skingra demonstranterna. Polisen har tidigare vid ett par tillfällen måst ingripa mot organisationen, vars politiska inställning förefaller oklar. Förhör pågick sent på natten med en del demonstranter, som tagits i förvar.

Föredragshållare var enligt vad polisen uppger en stockholmare Oscar Ingo Johansson och en yngre dam från Stockholm, som han hade i sällskap. De sade sig inte tillhöra någon politisk eller religiös sammanslutning. En av deras önskningar gick ut på att en hel årsklass i något land skulle vägra att fullgöra värnplikten. Föredraget innehöll intet som polisen kunde ingripa mot, men sedan folket skingrats och Johansson och hans sällskap var på väg hem och satt sig på en soffa i Hoglands park, kom ett hundratal personer och ville resonera med dem, vilket skedde under så högljuddda former att polisen bad dem hålla tyst. Detta åtlyddes inte varken av folkmassan eller föredragshållarfna. De sistnämnda togs då omhand av polisen och fördes i det till polisstationen, utanför vilken omkring 300 personer samlades. Dessa skingrades emellertid av polisen. Föredragshållarna släpptes efter förhör och vid 1-tiden på natten var allt åter lugnt i staden. På de plakat som bars omkring stod "Ned med militarismen" och dessutom var de bemålade med dödskallar och benknotor samt en hjälm.

Köttransen slopas på försommaren?

MALMÖ. (TT)

Kött- och fläskransoneringen kommer enligt Arbetet att slopas redan nu på försommaren, då det skulle orsaka alltför stora olägenheter att behålla den till hösten. Vad som återstår att diskutera innan dagen för ransoneringens upphävande bestäms är eventuella åtgärder för att hindra att ransoneringens upphävande följes av en ej önskvärd stegring av priset på nötkött.

LONDON: Två års fängelse och böter på 10,000 pund ådömdes på torsdagen en londonbo Han säges på två år ha förtjänat 20,000 pund genom att på hemmamarknaden sälja ylle som var avsett för export.

Laholms Tidning
Smedjegatan, Laholm.
Dagligt nyhets- och annonsorgan för Laholms stad och södra Halland Markaryd samt angrän sande delar av sydvästra Småland och nordvästra Skåne.
Lösnummer 12 öre.
Redaktör: GUSTAF BERTLAND
Telefoner:
Redaktionen 300
Redaktör G. Bertlands bostad 191
Expeditionen och annonskontoret 291
Annonschef Axel Larssons bost. anknytning 299
Prenumerationspriser:
Helår 19:— halvår 10:25, kvartal 5:50, månad 2:05.

Dödsfall

†

Vår käre broder

Oscar E. Paulsson

född den 12/6 1890

avled d. 25 maj 1949 i Holtywood, Cal., efter en längre tids sjukdom, sörjd och i ljusaste minne bevarad av oss, samt maka och barn i USA.

Lögnäs den 27 maj 1949.

SYSKONEN.

†

Vår kära

Neta Larsson

har i dag insomnat i sitt 100:e levnadsår, i tacksamt minne bevarad av oss.

Ränneslöv den 25/5 1949.

SYSKONBARNEN.

Ps. 560, vers 1.

Jordfästningen äger rum i Ränneslövs kyrka onsdagen den 1 juni kl. 4 em. För dem, som vilja följa den avlidna till hennes sista vilorum, sker samlingen i Alderdomshemmet kl. 2 em.

Andréns Begravningsbyrå
KISTOR och SVEPNINGAR alla prislägen. Allt ombesörjes
Stortorget, Laholm, Tel. 69.
Sommarbostad Mellbystrand Tel. 69.

Sigfr. E. Anderssons Begravningsbyrå
Gamlebygatan, Laholm.
Kistor, Svepningar till platsens billigaste priser.
Allt ombesörjes. Tel. 175.

KRANSAR och BUKETTER.
Smakfullt bundna.
Till humana priser.
Kist- och Altardekorationer, utföras.
Flora Blomsterhandel.
Tel. 114, Laholm.

VID DÖDSFALL.
Vänd Eder till
Veinge Begravningsbyrå.
Kransar, Buketter, Svepningar och Kistor
till ortens lägsta priser.
Blomsterförmedling till in- och utlandet.
Hämtning från dödsorten ombesörjes.
Veinge Möbelaffär. Tel. 61.

SVENSSONS BEGRAVNINGSBYRÅ
Tel. 54 Ränneslöv
Tel. 68 Vallberga
KISTOR och TILLBEHÖR i alla prislägen.
Hämtningar å dödsorterna.
Allt ombesörjes.

Cirkus Olympia

på genomresa till Malmö

SVERIGES FÖRSTA och STÖRSTA FOLKCIRKUS

I morgon lördag den 28 maj kl. 8.15

Premiär

Jätte

program i tältet för

3,500 personer

Cirkus med låga

Folkpriser

Massuppbåd av ARTISTER och HASTAR

45 rashästar. De bästa hästdressyrer, som setts i Laholm

OSLAGBART PROGRAM INGEN BLUFFREKLAM

SÖNDAGEN den 29 maj (sista dagen i Laholm) MATINÉ kl. 2

med hela Jätteprogrammet avkortat och halva priser för barn!

Festföreställning i särklass kl. 8.15

Cirkustel. 558 Laholm. Beställda biljetter torde avhämtas en halv timma före varje föreställnings början. Vid köbildning avstänges telefonen.

Stallarna visas söndag från kl. 11—1.

Den största cirkus, som på många år besökt Laholm.

Ett enastående tillfälle för Laholm med omnejd.

Anländer med extratåg till Laholm.

1949 ÅRS ORDINARIE

Förbundstämma

med

SVENSKA LANDSBYGDENS UNGDOMSFÖRBUND

hålles i Läroverkets aula, Falun, fredagen den 17 och lördagen den 18 juni 1949.

Stämman öppnas den 17 juni kl. 10.00 i Kristine kyrka. Förhandlingarna påbörjas samma dag kl. 12.00.

Förtroenderådet sammanträder den 16 och 18 juni på lokal och vid tidpunkt, som i särskild kallelse till ledamöterna meddelas.

Riksting anordnas söndagen den 19 juni i Stadsparken, Falun.

På aftonen lördagen den 18 juni lekar, allsång och midsommarfirande på plats som senare meddelas.

Medlemskontroll. Samtliga stämmodeltagare skall uppvisa medlemsbevis med innevarande års avgift erlagd.

Ombud jämte övriga medlemmar i SLU, BF och SLKF hälsas välkomna.

Förbundsstyrelsen.

Festarrangörer!

Då det gäller fester med tombola, Am. lotterier och för övrigt allt i festbranschen rekommenderas Engrossfirman Sture Malmgren, Kristianstad.

Representant: Annonschef Axel Larsson, Box 53. Tel. 299 Laholm. Träffas säkrast efter kl. 19.

Katalog på begäran.

Glöm ej förnya Eder månads-prenumeration på Laholms Tidning

Pris kr. 2:05

Hishults pastorat

Å kyrkostämma röstberättigade personer från det område, som år 1948 utgjorde Hishults och Fagerhults församlingars pastorat, kallas till stämma i Hishults kommunalrum tisdagen den 31 maj 1949 kl. 19 för behandling av revisionsberättelsen för pastoratet 1948 samt de beslut, som därav föranledas.

Hishult den 20 maj 1949.

Ordföranden.

Skjutvarning

Skjutning med skarp ammunition äger rum söndagen den 29/5 1949 kl 0830—1100 2½ km väster Växtorp. Farligt område: Bergahus — Skogshult — Hyltan — Eket —landsvägen mot Bergahus.

Skjutledaren.

Delägarna

i Smedjeåns regleringsföretag av år 1928 kallas att sammanträda i Mejerilokalen i Vallberga fredagen den 10 juni kl. 19.

Ärende: Besluta om extra ersättning åt entreprenören.

Styrelsen.

Hishults biodlareförening

har möte söndagen den 29 maj kl. 13 hos Hugo Bengtsson, Kjellstorpsbygget. Kurs i modern bi- och drottningodling av Elmer Johnsson, Laholm. Utlottning av drottningar. Alla biodlare välkomna.

Styrelsen.

Växtorps SLU-avd.

anordnar tävlan i rotfruktsgallring måndagen den 30 maj kl. 18.30 hos Allan Pettersson, Skrämered.

Intresserade välkomna.

Tävlingsnämnden.

NÖJEN

Brante Källa

DANS söndag den 29 maj.

Musik av Essex orkester.

Lediga platser

En flicka

erhåller plats den 15/6. Den, som vill städa kan även erhålla årsplats.

Pensionat Rosengren, Båstad. Tel. 260.

FLICKA

TILL KAFEKÖK

rask och duktig, får plats.

Centralkonditoriet, Markaryd. Tel. 226.

Diverse

Nästa möte

i Laholm med 1898—1899 års beväringar från Höks härad uppskjutes till 1953 enligt majoritetens önskan.

Halmstad den 23/5 1949.

Joël Paulson.

Eskilstunasliperiet

utför slipning av alla slags eggverktyg, såsom rakknivar, saxar, köksknivar, köttkvarns- och maskinknivar, häkklippningsmaskiner, kreatürssaxar, samt finmek. arbeten.

Hantverksgatan 23, Halmstad. Tel. 3291.

(Mitt emot Högvalls bageri.)

Karsefors

DANS lördag kl. 8.
ARVID PERSSONS ORK.

Söndag kl. 7
NILS ERIKS KVINTETT.

Sedvanliga basaranordningar. Servering.

Laholms Stadspark

DANS söndag kl. 7—11.
Ramblings populära orkester.
Idrottsklubbarnas samorg.

Mästocka

DANS lördagen den 28 d:s kl. 8—12.
Musik av Harmonys orkester. Alla välkomna.

Bygdegårdsföreningen.

FEST! FEST!

OBS.! Lördagen den 28 maj stora festligheter å

Fågelsångs festplats

Gynna idrotten med ett besök!

Växtorps Boll- o. Idrottssällskap.

Ramshall

DANS på lördag kväll kl. 8.

Musik av SJUNNES utmärkta orkester från Hälsingborg med välsjungande refrängsångerskan

INGRID SJUNNESSON.

Knäreds SLU-avd.

har efter utflykten söndagen den 29 maj möte i Putsereds skola kl. 19.30. Servering av smörgåsar, tävling i frökännedom. I händelse av regn blir utflykten inställd, men icke mötet.

Styrelsen.

Boxning i Lagagården

i kväll, fredag, kl. 20 mellan proffsboxarna Skånske slagbjörnen, John Nilsson, och Röde orm, Arne Sundin.

I samband med uppvisningsmatchen genomgår boxarna sitt träningsprogram.

Angående arealinventering och kreatursräkning den 1 juni 1949. Folkhushållningen

För inventering av rikets åkareareal och räkning av antalet kreatur den 1 juni 1949 skall envar, som innehar brukningsdel med åkerjord av mera än 1/4 hektar, lämna uppgifter, avseende förhållandena nämnda dag, angående brukningsdelens hela åkareareal och dennas fördelning på olika växtslag samt angående antalet kreatur av olika slag å brukningsdelen.

Anm. 1. Såsom åkerjord räknas icke tomtmark, plantering, trädgård eller dylikt. Till åkerjord hänföres däremot odlad mossjord.

Anm. 2. Såsom innehavare av brukningsdel anses dess ägare eller, om brukningsdelen är utarrenderad, arrendatorn.

Uppgiftsskyldighet föreligger dock icke för brukningsdel inom fjällområdena i Jämtlands, Västerbottens och Norrbottens län.

Uppgifterna, för vilka blanketter tillhandahållas genom kristidsnämnderna, skola *senast den 4 juni 1949* i två exemplar avlämnas till kristidsnämnden i den ort, där brukningsdelen är belägen.

Stockholm den 18 maj 1949. *Statens Livsmedelskommission.*

Högsta parti- och detaljpriser på vissa metaller. FOLKHUSHÅLLNINGEN

Ändringar fastställda av *PKN* i medd. *1142* och *1143*, gällande fr. o. m. *25 maj* 1949. Hämtas hos kristidsnämnderna.

Till salu

PRIMA

maskintorv

Torvupptagningen pågår. Beställningar mottagas tacksamt.

Lillsjömossens Torvindustri. Tel. 41 Smedhult.

11-veckors

hönkycklingar,

efter blodprovad, kontrollerad stam, till salu. Carl Johansson, Sofiero, Laholm. Tel. 603.

10-veckors

hönkycklingar

efter blodprovad, kontrollerad stam, till salu. Johan Bengtsson, Kilhult. Tel. 30 Tureby.

GLASÖGON

Säker utprovning.
Recept exp. snabbt.

William Jönsson
Tel. 16 Örkelljunga.

Rörledningsfirman J. O. Paulsson

Tel. 341 - BÅSTAD.

Utför:

VÄRME-, VATTEN- och SANITÄRANLÄGGNINGAR.

Infordra offert.
Humana priser.

LT

DEN 27 MAJ.

Generalförsamling med resultat

Det var en för många säkert oväntad optimism som präglade den svenska radioreporterns sammanfattning från FN-sessionen i New York. Och dessbättre synes denna optimism icke ogrundad. Generalförsamlingens tredje ordinarie möte har visat att FN trots alla inre söndringar och yttre svårigheter kan komma till resultat även i svåra frågor. Den svenska delegationens ledare generaldirektör Gjöres har också bekräftat intrycket att FN kommit ur det tröga portföret.

När vårsessionen samlades i New York var stämningen snarast pessimistisk och i varje fall ytterst spänd. Omedelbart före öppnandet hade atlantpakten underteckenats. Den hårdhänta kritik som från östblocket riktats mot densamma varslade icke gott för det kommande mötet mellan tvistens parter. Med kännedom om den ryska benägenheten att göra FN till plattform för propaganda och till forum för häftiga uppgörelser med meningsmotsståndare var det naturligt att man befarade det värsta. Så mycket mera som det också viskats om att atlantpakten skulle sprängas hela den internationella organisationen och mötets dagordning upptog en hel del brännbara ämnen.

Vid mötets avslutning kunde konstateras att farhågor na icke besannats. Generalförsamlingen har denna gång visat sig mer arbetsdugglig än kanske någonsin tidigare. En rad svåra problem har kunnat lösas. De förberedande kommissionerna kunde framlägga genomtänkta förslag som i god parlamentarisk ordning passerade plenardebatternas skärseld. Några bland dessa förtjänar att nämnas särskilt.

Vetorättens användning har ju från FN:s tillblivelse förorsakat irritation både inom generalförsamlingen och ute bland den stora allmänheten. Efter en lång debatt

WASCATOR jr.
tvättmaskinen som gör allt i ett svep
blåtlägger
kokar
tvättar
sköljer
centrifugerar

WASCATOR JUNIOR

har klarat resten

Ja, det finns verkligen en tvättmaskin, som kan klara av tvätten utan att husmor behöver göra mer än lägga den i maskinen och sedan hänga upp den efter centrifugeringen.

Kapacitet: 7-8 kg torr vikt

AKTIEBOLAGET WASCATOR
RUNGSBACKA
Auktoriserad återförsäljare
Båstads El-affär, Båstad
Tel. 91, 244, 761.

Båstads El-affär, Båstad.

Var god sänd mig Eder broschyr med närmare upplysningar om Wascator Junior.

Namn .....
Adress .....
Postadress .....

Aromrik! Stimulerande
SKÅNSKANS KAFFE

antogs en resolution om begränsning i detta fall. Generalförsamlingen hemställde att en del frågor skulle hänföras under procedurregeln varigenom de skulle undandragas kravet på enhällighet. Visserligen är denna resolution icke bindande men den kommer utan tvivel att utöva ett visst moraliskt tryck och kan bli inledningen till ett uppmjukande i praxis av vetoanvändningen.

Israels ansökan om inträde i FN var en fråga där olika intressen skarpt bröt sig mot varandra. Vid tidigare tillfällen har det icke lyckats för den nya staten att vinna gehör. Denna gång blev resultatet positivt även om stora betänkligheter uttalades från olika håll eftersom Israels statsbildning faktiskt ännu icke är färdig. Dess gränser är icke f aststälda och särskilt frågan om Jerusalem kommer säkert att även i fortsättningen vålla besvär.

De italienska koloniernas öde var ett problem laddat med intressekonflikter. A ena sidan ville man icke släpa kravet på en internationell förvaltning under FN. Men å andra sidan gällde det för västmakterna att icke på den vägen ge Sovjet fast fot på Afrikas nordkust. Den lösning man kom till vid den förberedande handläggningen präglades också av kompromissens anda och mottogs icke med odelad tillfredsställelse minst av dem det närmast gäller nämligen de arabiska inbyggarna i de berörda trakterna. Ärendet kunde icke slutbehandlas denna gång utan uppsköts till hösten. Men även denna brännbara sak diskuterades och voterades utan de först så vanliga excesserna.

Den aktion som igångsattes för att återknyta reguliära diplomatiska förbindelser med Franco tillbakavisades. Generalförsamlingen var icke hågad att frångå sin tidigare ståndpunkt vilket säkert skulle ha misskredit erat FN i vida demokratiska kretsar.

På det hela taget har den tredje generalförsamlingen visat att det går att komma till resultat. Det nordiska förslaget om en rationalisering av arbetet mottogs med sympati och torde så småningom leda till en bättre och effektivare ordning i församlingens verksamhet.

Säkerligen får det goda förloppet av vårens session till avsevärd del tillskrivas den balans mellan de mäktigaste faktorerna i den internationella politiken som åvägabragts genom västerlandets konsolidering på olika sätt Marshallhjälpens framgång, atlantpakten och europarådet bl. a. Därtill kom att de närmast intresserade stormakterna helt visst varit angelägna att icke skapa onödig irritation inför det förestående utrikesministermötet. Detta har att ta i tu med själva nyckelproblemet till världens återhämtning nämligen fredsslutet med Tyskland. Man kanske icke bör spänna förhoppningarna på en snar lösning alltför högt i detta fall. Men förloppet av FN:s tredje generalförsamling ger dock utrymme för en viss optimism.

Mauritz Enander.

LAHOLM

VÄDERLEKEN:

För södra Götaland och västkustområdet förutses nordlig till nordvästlig vind, övergående till sydöstlig, uppklarnande, oförändrad temperautr eller något varmare.

Vackra LINJER
- värdefulla finesser
REX
- leungen bland cyklar
MASKINFABRIKEN REX HALMSTAD
Var god sänd mig 1949 års REX-katalog "Vackra linjer".
Namn: .....
Adress: .....
Postadress: .....
REX cyklar säljas av
F:a H. & C. Carlson, Vivljunga. Tel. 16.
Bröderna Olsson, Markaryd. Tel. 38 och 89

Tvätt och Strykning
hos Laholmsortens Tvättstugeförening Lagården. All slags tvätt mottag. Snabbt
Förstklassigt. — Ring 440!

Alla godkända i realexamen.

Realexamen ägde i onsdags rum vid Laholms Samrealskola. Samtliga i examen deltagande 23 elever blev godkända och glädjen bland examinanderna var givetvis stor. Under dagen kom då och då en regnskur, men när examen var klar tittade solen fram till glädje både för de nyutexaminerade och alla deras anhöriga och andra vänner och bekanta, som i stort antal hade samlats utanför skolan för de sedvanliga hyllningarna och blomsterpåhängningarna. Efter examen åkte de nybakade i en lövprydd skrinda runt staden.

Examen avlades av Bertil Ahlgren, Vallberga, Mats Ferring, Kövlinge, Vallberga, Hans Uno Jannerdal, Laholm, Lars Ake Johansson, Knäred, Olle Martini, Skogaby, Börje Mattisson, Knäred, Rune Edenfur-Persson, Ränneslöv, Ivar Pålsson, Mellby, Laholm, Anne Svensson, Knäred, Ingegerd Andersson, Nyby, Laholm, Ingrid Andreasson, Hishult, Marianne Bengtsson, Knäred, Kaj sa Forsgren, Knäred, Berit Frummerin, Laholm, Elsa Landström, Laholm, Gudrun Larsson, Veinge, Ulla Britta Olsson, Veinge, Ingalill Ragnarsson, Veinge, Majlill Ragnarsson, Veinge, Sea Simonsson, Veinge, Solveig Sunesson, Ysby, Irene Svensson, Hov, Vallberga, Maj Akesson, Ysby.

All slags
Kemisk tvätt
utföres med moderna maskiner.
Snabb leverans. Humana priser.
BRÖDERNA ERIKSSON
Lokal: f. d. Jönssons Handskfabrik, Vingesgatan, Laholm. Tel. 732.

Delägarna i Föreningen Laholms Tidning

är enligt tidigare annons kallade till ordinarie föreningsstämma i morgon kl. 15 på Stadshotellet för behandling av ord. ärenden.

"I sommarens soliga dagar" utmönstrad.

Skolöverstyrelsen har efter hörande av vederbörande organisationer föreslagit, att antalet stamsånger i skolorna skall minskas från 20 till 17.

Av de gamla stamsångerna ifrågasätts uteslutning av sångerna "I sommarens soliga dagar", "Nu så glada går vi alla", "Land du välsignade", "Hosianna" och "Glädjens blomster". Som nya sån ger har i stället upptagits "Jag vet en dejlig rosa" och gånglåten "Sommarvandring" (röda stugor tågar vi förbi).

I fråga om uteslutning av verser i texterna har överstyrelsen inte ansett sig, som ifrågasatts, böra föreslå en strykning av vers 2 i de norska och danska nationalsångerna. Beträffande den finska nationalsången har upplysts, att första och sista verse n sjungs allmännast, och en uteslutning av vers 2 har därför kunnat ske. Likaledes har uteslutits vers 2 i Kungssången och verserna 2 och 3 i "Frihet är det bästa ting."

General Motors sänker bilpriserna på nytt.

General Motors Corporation sänkte på måndagen för andra gången i år priserna på samtliga person- och lastbilar, som tillverkas av företa get. Prisjusteringen som medelbart träder i kraft innebär en sänkning med mellan 10 och 40 dollar (36—144 kronor).

Den 25 februari i år sänktes priserna på bolagets personbilar med liknande belopp samtidigt som lastvagnspriserna nedsattes med intill 150 dollar (540 kronor). Den senaste prisnedsättningen kom samtidigt som levnadskostnadsindex för de tre närmaste månaderna justerades nedåt för 341,000 anställda vid bilfabrikerna.

Ingen generell hyreshöjning.

Det blev ingen generell hyreshöjning för tiden oktober 1949—30 september 1950. Hyresrådet kom till detta resultat efter att ha diskuterat frågan på tisdagen med en utredning, som rådets kansli utfört angående fastighetskostnaderna, som grundval. Byråchef Alexanderson, som inte var enig med majoriteten, vill medge en generell hyreshöjning av 3 procent för alla hyresregle rade orter utom Stockholm, och fastighetsägarna vill generell hyreshöjning varieran de från 4 till 10 procent.

Advokat Ahlmark upplyste efter sammanträdet, att man från fastighetsägarhåll överväger att överklaga beslutet hos regeringen.

Fullträff för ett tipsbolag i Halmstad.

En av de fåtaliga tipstolvorna denna vecka har ritats ner i Halmstad. Tobakshandl. Yngve Svensson och åtta bolagskamrater fick på sina 27 åttaraders system en fullträff, tre elvor och fem tior, vilket sammanlagt ger bortåt 29.000 kr. i utdelning.

Nyheter
i udda-byxor.
Skjortor och Slipsar inkommit.
GÖSTA JOHNSSON, Värnen. Tel. 155

Lyckad men våt utfärd för Ängelholms folkskolebarn

Eleverna vid Ängelholms folkskolor hade såsom vi i onsdagens tidning meddelade i onsdags en utflykt till Laholm. Resan gjordes i extratåg, och hemfärden anträddes vid halv tre-tiden på dagen. Bilden härovan visar eleverna, deras lärare och en del av barnens föräldrar tåga genom Storgatan i Laholm på väg till järnvägsstationen. Musikkåren går som synes i täten. Det regnade under dagen, men humöret var i alla fall prima hos barnen.

Smålands m. fl. provinsers hypoteksförening

har hållit ord. föreningsstämma i Växjö. Smålandsföreningen beslöt enhälligt att slutgiltigt godkänna de reglementsändringar som för anledes av den överenskommelse som träffats mellan älvsborgsföreningen o. smålandsföreningen angående gränsdragningen mellan de båda föreningarna i Halland. Älvsborgsföreningen har vid extra föreningsstämma den 12 maj godkänt uppgörelsen och ärendet kommer att slutligt handläggas vid föreningens ord. stämma den 1 juni. Sam bekant innebär över enskommelsen, att Höks, Halmstads och Tönnersjö härader tillföras smålandsföreningen, medan Halland i övrigt skall tillhöra älvsborgsföreningen.

Bland övriga beslut märkes, att godsäg. Karl Klinker omvaldes till styrelseledamot för Hallands län. Till revisorer utsågs aukt. revisor Per Magnell, Jönköping, och agr. Kjell Bachman, Axelvold, Växtorp.

1898—99 års beväringar

torde observera annons i dagens tidning.

Mästarbrev

har av Sveriges hantverksoch småindustriorganisation tilldelats A. J. Johansson, Eldsberga, inom byggmästaryrket.

Södra Hallands Biodlareförening

höll i går sitt ordinarie vårmöte på Restaurang Göta i Laholm. Utöver de sedvanliga förhandlingarna inledde hr Elmer Johnsson en givande diskussion i binas invintringsproblem.

Vid Hörbymarknaden

i onsdags utgjorde tillförseln av smågrisar omkr. 400. Efterfrågan var livlig och samtliga såldes. Noteringen var för större 68—70, medel stora 61—67 samt för mindre grisar 56—60 kr.

Örkelljunga

Realexamen i Örkelljunga.

Vid den muntliga realexamen vid Örkelljunga samrealskola utexaminerades på tisdagen 22 elever, nämligen Nils Bergentz, Ingvar Gustavsson, Per Hedfors, Kjell Jacobsson, Sven Jeppsson, Inge Johnsson, Bengt Lindbladh, Bengt Lundgren, Hans Lönsjö, Leif Ohlsson, Lars Magnusson, Ulf Magnusson, Börje Svensson, Solvig Andersson, Anna Einerth, Siv Jacobsson, Ingrid Jansson, Gunvor Karlsson, Mona Nilsson, Carla Paulsson, Aina Svensson och Marianne Svensson.

Båstad

Ny byggnadsordning

för Båstads köping har uppgjorts av byggnadsnämnden och förslaget har överlämnats till kommunalfullmäktige för antagande. Den behandlas å nästa fullmäktigesammanträde, för att därefter vidarebefordras till länsstyrelsen för fastställelse. Samtidigt har byggnadsnämnden uppgjort förslag till avgifter för ritningsgranskning och besiktningar vid ansökan om byggnadslov.

Skytte

GA MED I SKYTTET

genom att deltaga i Överstyrelsens propogandetäving som anordnas av Laholms Skytteförening söndagen den 29/5.

Tag kamraterna med Eder och infinn Eder på skjutbanan.

Propagandatävlingen är den största tävling i skytte, som anordnas för ungdom.

Ni kan förvärva tävlingens egen fina plakett, som utgår till omkring hälften av deltagarantalet. Dessutom en mängd andra fina priser.

Tävlingen är öppen för Rekryt, första och andra klasserna. Dessutom är det månadstäviling för samtliga klasser.

Andra tävl. om "Aktivt" skytts Vpr. samma dag.

Anmälan till Stockholmstidningens, sista dagen den 29/5.

Anmälning till propagandatävlingen vid "Kungsvallen" kl. 8.30 med början för rekryklassen vid 100-metersvallen.

Kom med och slå ett slag för skyttet.

I blickpunkten.

Livsmedelsindex sjönk 4 enheter från september till mars, framhäller Jordbrukarnas Föreningsblad, som inför avgörandet om jordbrukets prissättning ställer indexfrågan i ytterligare belysning genom en sammanställning av Lantbruksförbundets utredningsavdelning:

Socialstyrelsens **levnadskostnadsindex** har under den gångna vintern hållit sig konstant totalt sett: i 1935 års serie har förelegat ett indextal av 166 allt sedan september 1948. Nu är det dock så att detta index sammansätts av ett stort antal delposter, sammanförda i 5 grupper.

Av intresse är att studera hur dessa förändrats inbördes:

Man finner då att från september 1948 till mars 1949 har livsmedelsindex nedgått med 4 enheter, medan kläder och skodon stigit 2 enheter och gruppen övriga utgifter med 1 enhet. Sänkningen av livsmedelsindex härrör bl. a. från en nedgång i priserna på ägg och potatis.

Det är således de fallande jordbruksprisserna som fått kompensera höjda priser på kläder och vissa andra förnödenheter. Följaktligen är det jordbruket som fått betala kalaset.

Som bekant har jordbruket gjort anspråk på en höjning av mjölkpriset med c:a 3 öre, vilket med hänsyn till mjölkproduktionens bristande lönsamhet kan beteckna som mycket blygsamt.

På konsumenthåll han man emellertid hänvisat till att detta kan höja levnadskostnadsindex. Det bör dock här uppmärksammas, att en dylik prishöjning inte skulle stegra index fullt 1 enhet. I beaktande av den prissänkning på jordbruksprodukter, som förelegat sedan september, är därför denna mjölkprishöjning inget krav som rubbar stabiliseringspolitiken. Såframt det nu inte förutsätts att jordbruket skall betala prishöjningarna på andra varor!

Under april har livsmedelsindex stigit med 1 enhet, beroende på de prisjusteringar statsmakterna vidtagit på smör och margarin samt kött och fläsk:

Det bör emellertid observeras, att prisförändringarna endast gälla detaljpriserna — jordbrukarna fick ingen del av dessa prisjusteringar. Den fördyring av livsmedlen som uppstod härigenom föll helt statskassan tillgodo.

Förändringarna i livsmedelsindex under april är således inget som har med jordbrukets producentpriser att göra. Dessa har under april inte ökat, i stället blev det ytterligare sänkning av potatispriset. Sannolikt kommer livsmedelsindex snart åter att visa nedgång, tillägger JF.

Senaste nytt:

Motorcyklist körde rakt in i folkmassan

Föraren körde för fort i en kurva.

BORLÄNGE i dag. (TT).

En 17-årig motorcyklist från Falun körde på torsdagen in i en folksamling nära Gustafs kyrka, varvid ett 10-tal personer kastades omkull. Två av dessa skadades så svårt, att de måste föras till sjukhus. Motorcyklisten skulle ta en kurva i 65—70 km:s fart. Men han missloyckades. Motorcykeln kom i sladdning framför en grupp kyrkbesökare och publik, som var på väg till en idrottstävling och körde in i folksamlingen.

Predikoturer

Kornhult: Predikan hos Linné Björkman lördag kl. 7 em. av Robert Paulsson.

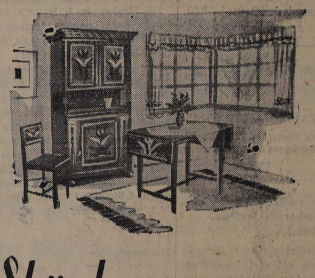

Skänk sommarkänsla åt hemmet

Tänk på att skona Edra textiller genom att ersätta dem med glada, oömma tyger.

DUBBELSIDIG HARGARNSMATTA
STORLEK ca. 140×200 cm 63:00
" " 170×240 " 92:00
" " 200×300 " 133:00
" " 225×320 " 162:00

STRAMATTOR
69×115 cm. 4:95
90×180 cm. 8:50
160×230 cm. 19:25
230×320 cm. 43:50

MONSTRADE GARDINER
ca. 80 cm. breda
2:15, 2:55, 3:10, 3:75, 4:10, 5:10
ca. 125 cm. breda
4:90, 5:30, 9:75, 10:40, 13:00

ALLMOGEGARDINER
70 cm. breda
1:80, 2:26, 2:60, 2:80, 3:70
90 cm. breda
3:40, 3:75, 3:90, 5:25

SÄNGKLÄDER
BLOMMIGA VADDTÄCKEN, vit vadd ..... kr. 37:65, 41:00
ENFÄRGAD SATIN, 37:35, 40:60
FILTAR 18:90, 19:60, 21:00
22:00, 29:00
MADRASSER
27:00, 31:00, 36:00, 38:00
FJÄDER- och HALVDUNSKUDDAR
9:50, 10:25, 17:00, 23:00

DRAPERI och SÄNGÖVERKASTTYG
c:a 70—90 cm. breda
4:95, 5:10, 6:20, 7:10
c:a 125 cm. breda
9:15, 9:40, 11:40, 11:95, 15:00

BOLSTERVAR
70 cm. breda 2:35, 2:50
140 cm. breda 5:20

SPECIALAFFÄREN FÖR MATTOR OCH GARDINER
L. Larsson
Klammerdammsg. 4 Halmstad. Telefon 1706, 1707

1949

Markarydsbygden

Laholms Tidnings lokalredaktion, Markaryd, Villagatan.
Redaktör: SVEN B. JONSSON. Tel. 150

Markaryds Sockens Sparbank

håller från och med den 1 juni sin expedition öppen måndagar, tisdagar, torsdagar och fredagar kl. 10—2.

Betalar högsta gällande ränta å insatta medel.

Ränteberäknade motböcker torde avhämtas.

STYRELSEN.

SKOR

SANDALER och STRANDTOFFLOR
av prima kvalitéer och till fördelaktiga priser finnes i

Skomagasinet

Tel. 416 MARKARYD Tel. 416

AUKTION

Tisdagen den 31 i d. månad kl. 3 em. låter dödsbodelägarna efter änkefru Elna Engdahl, Markaryd, genom off. friv. auktion försälja boets fastighet stadsägan nr 147 i Markaryds köping, med boningshus om 3 rum o. kök i nedre och 2 rum i övre våningen. Stor ekonomibyggnad. Tomtens areal 1.300 kvm.

Närmare gn. **Ad. Lundin, Markaryd.**

Markaryd d. 23 maj 1949.

AD. LUNDIN.

Markaryds Bio

Fredag, lördag o. sönd. kl. 8 em.

Färgfilmen
SVÄRDSMANNEN
med **Larry Parks** och **Ellen Drew**
Obs. säsongens sista film.

Barnförbjuden.

Uppskov med bidragsfrågen till Markaryds lanthushållsskola.

Lantbruksstyrelsen föreslår regeringen att ej till avgörande uppta av föreningen Sydvästra Smålands ungdomsskolor, Markaryd, gjord ansökan om statsbidrag för uppförande av nybyggnader åt lanthushållsskolan i Markaryd förrän Kronobergs läns landsting på grundval av nu pågående utredning fattat beslut om lantlantbruksundervisningens ordnande inom Sunnerbo härad. Tidigare har ämbetsverket föreslagit regeringen bevilja statsbidrag med 262.500 kr. för ändamålet.

Kronobergare etta i tävlingen "Bokför rätt".

Den av SLU i samarbete med SLS och LTK anordnade tävlingen "Bokför rätt" är nu avgjord. Segrare i huvudtävlingen blev Rune Andersson, Jätsberg, Uråsa, Kronobergs län. Av de till tävlingen anmälda 1,044 det tagarna ställde 892 upp i hu vudtävlingen. 85 tävlande försökte sig dessutom på extratävlingen med dess svårare uppgifter.

Tvåt blev Thore Andersson, Ekeby, Hölö (Sörmlands län). Tre hallänningar placerade sig i tävlingen nämligen Herman Bengtsson, Torup, som kom på 10:e plats samt John Svensson, Trönninge2, Varberg, och John Johansson, Gödestad. Grimeton, som båda kom på 13:e platsen.

PREDIKOTURER

Markaryds kyrka: Högmässa kl. 11, kh. Lindstam.

Markaryds SLU-avd.

anordnade på lördagskvällen ett möte i Västra Hagalts skola. Mötet var välbesökt och bl. a. avhölls en intressant diskussion över ämnet "Hemmavarande barns avlöning". Ett flertal diskussionsinlägg gjordes. Under förhandlingarna valdes en kommitté som skall medverka vid kretsens sommarting i Ekebacken, Markaryd. Programmet upptog vidare folklekar, musik och sång.

Markarydsframgång i friidrott.

Då Markaryds I. F. inte förfogat över någon idrottsplats under de senaste åren har den fria idrotten helt legat nere. Nu håller emellertid idrottsplatsen att med myndigheternas tillstånd att iordningställas och friidrotten har ånyo börjat taga fart. Vid kretsmästerskapen i Lagan ställde ett nyförvärv för MIF upp i 5-kamp och placerade sig därvid som nr 2 med 2.354 poäng. Grenresultaten blevo: längd 5.58, spjut 38.26, 200 m. 25.1, diskus 29.72 och 1500 m. 4.42.4.

Markaryds Bio

spelar fredag t. o. m. söndag säsongens sista film "Svärdsmannen" med Larry Parks och Ellen Drew i huvudrollerna. En färgfilm som är en äventyrsfilm av bästa märke med magnifikt fotograferade ryttarscener, djärva slagsmål och hett kärlek. Barnförbjuden.

Smålands ishockeyförbund

har uppgjort förslag till serieindelning 1949—50, enligt följande:

Ljungbygruppen:

Lagans SK
IF Troja B
Strömsnäsbruks IF
Markaryds IF
Diö GIF B

Söndagens fotboll

i Ljungby-serien lämnade följande resultat och återgives här nedan poängställningen:

Ljungbygruppen.

IFK, Ljungby—Hamneda 3—0.
Strömsnäs—Ljungby IF 4—4.
Markaryd—Timsfors 0—4.
Rysby—Traryd 2—2.

Strömsnäsbr.	14	12	2	0	67—17	26
LIF B	14	9	2	3	40—22	20
Traryd	14	9	1	4	48—26	19
Timsfors	14	7	2	5	33—32	16
IFK Ljungby	14	5	2	7	33—25	12
Hamneda	14	4	1	9	28—42	9
Rysby	14	2	3	9	21—51	7
Markaryd	14	1	1	12	10—65	3

Eldsberga pastorat lånar.

Eldsberga och Tönnersjö församlingars pastorat har fått tillstånd av kmt att för uppförande av arrendebostad å ett eckesiastiskt löneboställ låna 40.000 kr. på 20 år.

MFF spelade 12-0 mot J-Södra

Landskrona tog ena poängen i Hälsingborg

Det var nästan fotbollshistoria, som det skrevs nere i Malmö på torsdagseftermiddagen, då MFF med siffror som tangerar det allsvenska rekordet besegrade Jönköpings Södra, 12—0! Men saken ken i viss mån förklaras med att smålänningarna ställde upp ett synnerligen reservspäckat lag. I Malmös grannstad vid sunden träffade den andra av de båda verkligt remarkabla händelserna i torsdagens allsvenska. Hälsingborg förlorade den ena poängen mot jumbolaget Landskrona. 1—1!

I övrigt noteras att Norrköping vann med 3—0 mot AIK på stockholmarnas egen plan. Halmia fick på tafsen med 1—0 på Ullevi. Gais spelade 1—5 i Borås och Degerfors vann med 4—1 i Örebro.

Jämnt i Borås

BORÅS: Gais vann på torsdagen på Ryavallen över Elsborg med 5—1 efter 3—0 i paus, men siffrorna motsvarade inte spelfördelningen, som var tämligen jämn. Elfsborgs kedja kunde inte ta vara på målchanserna och man saknade också skyttar. Gais anfall däremot gick rakt och resolut mot mål och säkra skyttar hade Gais i centern Leif Larsson och yttrarna Egon Johnsson och Rune Johansson, medan inrarna skötte om framspelningarna. Gais försvar var pålitligt och täckte väl framför mål. Medan Gais spelade snabbt utan träcklingar överdrev Elfsborg spelet i sidled och kontakten inom laget var också betydligt sämre än hos Gais. Bäst i kedjan var hi. Kurt Söderström och i försvaret ersatte Rune Gill med framgång skadade Karl Erik Grahn

Fyra MFF-mål på sex minuter

MALMÖ: MFF tangerade allsvenskans målrekord genom att besegra Jönköping med 12—0, halvtid 4—0.

Gästerna föll på sitt svaga försvar, där man möblerat om med reservmålvakten Rune Persson mellan stolparna, Samuelsson som hb. och reserven Svanberg som vb. Dessa tillät MFF:arna att husera nästan efter behag, och trots att hemmalaget i andra halvleken knappast spelade för mer än halv maskin hade de ingen svårighet att överlista jönköpingsförsvaret. I kedjan var det blott hi. Ejdefjäll som spelade något liknande allsvenskt fotboll — Tampa Simonsson hade en mycket dålig dag. MFF hade unge lovande Palmer på vi. och hans finurliga spel satte sprätt på anfallet som glänste med ett utomordentligt kombinationsspel.

Första halvlekens mål gjordes av Kjell Rosén, Tapper, Palmer och Stellan Nilsson.

Andra halvlekens målfabrikation inleddes i 16 min. och sedan följde sex målrika minuter under vilka Rosén, Palmer, Stellan Nilsson och Palmer i nu nämnd ordning ökade försprånget till 8—0. Nionde målet gjorde Egon Jönsson i 33 min. och i 40 min gjorde Stellan Nilsson sitt eget tredje och lagets nionde mål. Slutminuten blev händeleserik och i denna gjorde Tapper de två mål som felades i dussinet.

ÖSK:s öde avgjort

ÖREBRO: Degerfors satte definitivt stopp för alla örebrofunderingar på förlängt allsvenskt kontrakt genom att vinna torsdagens match med 4—1 (3—1).

Med den hårda vinden i ryggen inledde Degerfors i stor stil och ledde efter 18 min. spel med 3—0. 1—0 gjorde Henry Nilsson i 8:e minuten efter schabbel i örebroförsvaret, och 2—0 gjorde cf. Lindskog i 11:e min. sedan han lobbat en boll över utrusande Bernt Carlsson i Örebroburen. I 18:e min. serverades Vincent Persson en fin passning och gjorde 3—0. Efterhand spelade emellertid Örebro upp sig och vi. P. O. Persson reducerade i 20:e minuten till 1—3. I andra perioden, då Örebro hade fördel av vinden, blev det till en början en enda press mot degerforsmålet. Turen var dock inte hemmapojkarna bevägen och under sista kvarten resignerade Örebro. På en hörna i 36:e min. fastställde hi. Falkman slutresultatet till 4—1.

Knappt i Göteborg

GÖTEBORG: Göteborgskamraterna hemförde en knapp och välförtjänt seger över Halmia. Resultatet blev 1—0 och målet kom i andra halvlekens 13 min. Då hy. Bergqvist vann en luftduell med halmiamålvakten Ludvigsson. Spelet var annars jämnt i första halvlek och gästernas forwards utvecklade stundtals en aggressivitet, som tvang Henry Andersson att uppbjuda hela sin förmåga för att freda buren. Efter pausen gled initiativet emellertid över till hemmalaget och halmiamålet utsattes för en stundtals mycket hård press. Turbegåvade Ludvigsson spelade dock mycket säkert och lyckades avvärja alla hotande tillbud. Henry Andersson och ytterhalvorna Emanuelsson och Hansson var bäst i Kamraternas försvar medan kedjespelet som vanligt bars upp av Gunnar Gren.

Halmia hade sina nyttigaste spelare i Rune Ludvigsson, hb. Grahn, ch. Samuelsson samt högersidan i kedjan "Skeppshult" Svensson, Landeryds Andersson och cf. Nils Johansson, som vi. debuterade nyförvärvet Elofsson och han skötte sig i stort sett bra.

HIF kunde inte avsluta anfallen

HÄLSINGBORG: Jumbolaget Landskrona överraskade på torsdagen med att ta en poäng från HIF på Olympia. Matchen slutade 1—1 med samma resultat i halvtid, vilket knappast kan sägas motsvara spelfördelningen. HIF hade nämligen ett markant övertag i spel på plan men kunde inte avsluta framför mål.

HIF tog ledningen i 16:e min. genom Kalle Franck, som lyfte en boll i mål över utrustande målvakten. Landskronacentern K. Almkvist kvitterade i 35:e min., sedan hela HIF-försvaret överspelats. HIF hade åter en dag, då ingening lyckades och bäst i laget var målvakten Kalle Svensson, ch. Appelfoth samt cf. Kalle Franck. Landskrona hade återgått till sin gamla uppställning och kämpade med glödande segervilja. Bäst var målvakten F. Lundkvist, som inte stod Kalle Svensson långt efter när det gällde paradrddningar, och i övrigt bör hh. G. Dahlgren och cf. K. Almkvist ha hedersomnämnande.

Peking-spel med guldglans

STOCKHOLM: AIK hade ingen chans i den allsvenska uppgörelsen på Kristi Himmelfärdsdag mot Norrköping, som spelade i en form påminnande om glansåren för ett par år sedan. Med 3—0, halvtid 3—0, vann gästerna klart.

Största överraskningen för rånsundapubliken var Norrköpings vittjärnsförvärv på vy. Stig Sundqvist, som visade sig vara en intelligent och teknisk ytter. Norrköpings dominerande man var annars Knut Nordahl på centerhalven. Vidare märktes vi. Liedholm och cf. Bengt Gustafsson, som svarade för alla tre målen.

AIK spelade virrigt, särskilt försvaret, och Börje Leander på ch. hade ingen av sina mera lyckade dagar. Sune Andersson var bäste försvarare i första halvlek och misskötte sig inte heller i kedjan i andra, då "Prösjarn" Nilsson återgick till hy. och Olle Klasson till halvbackskedjan. Garvis Carlsson var bäste forward och Prösjarn som vanligt arbetsam. Bodin kom helt bort mot Knut Nordahl.

John Ljunggren och Maj B. blev båda besegrade

LANDSKRONA. (TT)

I Gymnastikföreningen Idrotts i Landskrona gångtävling Säbyrundan besegrades såväl den manlige storfavoriten, olympiske guldmedaljören på 50 km. John Ljunggren, Värnamo, som den kvinnliga representanten Maj Bengtsson, Väröbacka—Askloster. Lars Hindmar, som numera tävlar för Örgryte, vann nämligen efter en utomordentlig gång de 15 km. på 1,10,17, under det John Ljunggren fick tiden 1,11,05. På tredje plats kom Sune Karlsson, Göta, Hälsingborg, med tiden 1,11,09. Damtävlingen, elitklassen, som gick 5 km. vanns av Gunnel Sjöberg, Göta, Hälsingborg, över svenska mästarinnan Maj Bengtsson. Tiderna ver resp. 26,30 och 27,11.

Centern slog AIK

Arvidstorps IK spelade på torsdagen sin sista bortamatch för seriesäsongen. Motståndare var Centern och halmstadslaget tog också hem de båda poängen, även om det inte på länge när blev den seger, man kunde ha väntat när ett topplag spelar mot ett lag i seriens kö. 2—0 slöt matchen efter halvtidsresultatet 1—0.

Centerns första mål kom till i 18 min i första halvlek och det andra på sraff i andra halvleks 30 min.

LBK vann lätt sista matchen i Hallandsserien

Pressade hårt mot Slättåkra.

Laholms Bollklubb hade inte mycket att kämpa för i sin sista seriematch i Hallandsseriens etta. Seriesegern var klar, men genom att vinna över Slättåkra kunde klubben ge lokalkonkurrenten LIF en bra chans till att stanna kvar i serien. Och så blev också fallet. LBK vann med 2—1 vilket även var halvtidsresultat.

Segern blev sålunda inte stor men den räckte till båda poängen. Men skulle spelfördelningen varit den avgörande skulle det varit minst en sju-åtta mål, så hård var LBK:s press, särskilt i andra halvlek. Då blev den så hård, att det faktiskt inte fanns någon möjlighet för LBK:s för dagen vackert spelande forwards kedja att genomtränga den kompakta försvarsmur, som Slättåkraförsvaret bildade. Annars saknades ingalunda chanser. Sålunda slog Bror Erik Johansson från tre meters håll och ensam framför mål bollen direkt på målvakten och Franzén klämde åstad en pärla som tog i stolpen. Det skottet var så hårt, att bollen sudsade ut nästan mitt på plan igen. Hade det gått rätt kan man undra om nätmaskorna hade hållit.

Slättåkra överlämnade före matchen en vacker blomsterkvast till LBK som en hyllning till sereiesegern. Sedan tog Slättåkra ledningen sedan Lennart Jönsson slagit en bakåtpassning till målvakten. Men denne hann inte bollen och sedan uppsteg det klungspel framför LBK:s mål och en av forvards fick en tå på bollen. Men LBK kom igen och kvitteringen stod Albin Nilsson för efter ett vackert upplopp, medan Franzén nickade in tvåan. Och sedan fortsatte LBK att pressa men "Johan" i Slättåkras mål var obeveklig. Och han hade god hjälp av mest hela laget. Men trots att Slättåkra kämpade för sin existens grep laget aldrig till något hårt spel utan matchen blev både trevlig och njutbar.

LBK hade 12 hörnor mot 1 — ett bevis för överlägsenheten — och bra domare i den lätldömda matchen var Blom, Halmstad.

Uppvisningsboxning i kväll i Lagagården

Match mellan proffsboxarna John Nilsson och Arne Sundin.

Ett mindre vanligt boxningsevenemang blir det i kväll kl. 20.00 i Lagagården, där de båda kända proffsboxarna John Nilsson, "Skånska Slagbjörnen", och Arne Sundin, "Röde Orm" ger en uppvisningsmatch, varvid de går igenom hela sitt träningsprogram.

Vi fick i går besök av boxarnas manager hr Gunnar Tahlin, och denne omtalar på vår fråga om det är någon match i faggorna, att så är mycket riktigt fallet. Inte bara en, säger han, utan mängder. Under vintersäsongen har jag fått en mängd förfrågningar om jag kunde ordna en berömd partner till John Nilsson och göra uppvisningar, och det är därför vi fått Röde Orm som partner. Vi har redan gjort en del platser och de två boxarna tränar energiskt för att komma i bästa form och prestera ett program, som kan tillfredsställa publiken. John Nilsson känner sig nu bättre än på länge, och får han nu träna och uppvisningsboxa på avsett sätt i sommar, så blir han säkert fullt återställd till hösten för en come back.

"Röde Orms" avsikt med denna turné är främst att komma ifrån stockholmsmiljön ett

Serierna

Allsvenskan

AIK—Norrköping						0—3
Elfsborg—Gais						1—5
Göteborg—Halmia						1—0
Hälsingborg—Landskrona						1—1
Malmö FF—Jönköping						12—0
Örebro—Degerfors						1—4
Gais	20	12	2	6	40—24	26
Malmö FF	20	10	5	5	63—28	25
Hälsingborg	20	9	7	4	40—30	25
Degerfors	20	9	5	6	39—28	23
Göteborg	20	9	5	6	34—27	23
AIK	20	9	3	8	35—34	21
Jönköping	20	6	9	5	33—36	21
Norrköping	20	7	6	7	35—30	20
Elfsborg	20	7	4	9	28—40	18
Halmia	20	5	6	9	30—37	16
Örebro	20	5	2	13	27—47	12
Landskrona	20	3	4	13	22—55	10

Div. III södra

Falkenberg—Kalmar AIK						1—2
Huskvarna IF—Värnamo						2—1
Hälsingborg—Olofström						6—2
Ronneby—Huskvarna S.						3—1
Växjö—Lund						1—3
Hälsingborg	17	11	2	4	53—30	24
Husky. Södra	17	11	1	5	58—34	23
Värnamo	17	8	5	4	37—29	21
Lund	17	9	2	6	49—26	20
Falkenberg	17	9	2	6	47—38	20
Kalmar AIK	17	7	3	7	49—45	17
Huskvarna IF	17	8	1	8	33—37	17
Ronneby	17	5	4	8	33—32	14
Olofström	17	3	4	10	31—79	10
Växjö	17	2	0	15	31—82	4

Södra Hallandsserien

Astrio—Oskarström			2—2
Centern—AIK			2—0
Harplinge—Getinge			4—3
Heberg—Hyltebruk			2—1
Slättåkra—Laholms BK			1—2
Laholms BK	20	15	3 2 64—25 33
Centern	19	11	6 2 47—29 28
Heberg	19	11	1 7 52—43 23
Hyltebruk	19	11	0 8 60—33 22
Oskarström	18	8	2 9 40—47 18
Astrio	19	7	4 8 33—45 18
Getinge	19	7	2 10 33—42 16
Laholms IF	19	6	3 10 36—47 15
Harplinge	19	5	3 11 38—51 13
Slättåkra	19	6	0 13 38—45 12
Arvidstorp	19	6	0 13 24—46 12

Norra Hallandsserien.

IFK Varberg—Bois			2—3
Träslöv—Fjärås			0—3
Längås—IFK Kungsbacka			3—5
Tölö—Morup			4—3
Kungsbacka IF—Galtab.			0—4

Sluttabellen.

Varbergs Bois	18	16	0	2	89—19	32
Galtabäck	18	11	3	4	39—30	25
IFK Kungsb.	18	10	2	6	51—27	22
IFK Varberg	18	10	2	6	35—28	22
Tölö	18	8	5	5	47—37	21
Träslöv	18	6	3	9	36—45	15
Fjärås	18	5	4	9	26—47	14
Morup	18	4	4	10	37—41	12
Längås	18	5	1	12	28—46	11
Kungsb. IF	18	2	2	14	17—66	6

Serieledare: Varbergs Bois.
Nedflyttade: Längås och Kungsbacka IF.

Hallandsserien div. II.

Knäred—Trönninge 3—0.
Veinge—Sperlingsholm 5—3.
Nyhem—Hishult 1—3.
Kvibille—Start 2—3.
Hellias—Vapnö 4—3.

Hallandsserien div. III.

Rännaslöv—Växtorp 1—4.
Simlångsdalen—Skogaby 3—5.
Skottorp—Ysby 3—1.

Lagadalsserien.

Hishult B—Knäred B 3—0.
Rännaslöv B—Växtorp B 3—3.

Nordvästra Skånes reservlagsserie.

Salamis B—Skottorp B 4—1.

Halmstads reservlagsserie.

Laholms BK B—Centern B 5—1.

Laholms I. F.

Gymnaster och idrottsmän ha träning i kväll kl. 19.00.

Terränglöpning i kväll kl. 19.30. Tävling i senior- och juniorklassen om vandringspris uppsatta av "gammal terränglöpare".

Samtliga fotbollsspelare, även junior- och pojklagsspelarna, samlas vid Idrottsplatsen i kväll kl. 18 för träning. Tränare leder. Möte och teori efter. A- och juniorlaget har matcher söndag.

Laholms B. K.

Junior- och pojklagsspelarna samlas vid Idrottsplatsen i kväll kl. 18.30 för träning.

Gynna LAHOLMS TIDNINGS annonsörer!

Vårens sista seriematch i Laholm söndag

LIF möter BK Astrio.

Seriesäsongen 1948—49 i Hallandsserien div. I avslutas på söndag och sista paret ut på Laholms Idrottsplats blir BK Astrio från Halmstad och LIF.

Astrio är ett välkänt lag för laholmspubliken. Laget spelar bra och teknisk fotboll och inrymmer flera verkligt goda förmågor som t. ex. den säkre målvakten Rolf Johansson, den ettrige och konditionsstarke hb. Stig Carlsson samt den hårtskjutande och snabbe hy. Göte Karlsson och den teknikske vi. John Johansson. Laget ligger f. n. på femte plats i tabellen och måste vinna på söndag för att hålla denna placering. Bland Astrios resultat i den pågående serien kan bl. a. nämnas: Astrio—Harplinge 3—2, Astrio—Slättåkra 4—0, Getinge—Astrio 0—1, Oskarström—Astrio 2—3, Slättåkra—Astrio 1—2, Hyltebruk—Astrio 1—2 samt Astrio—LIF 2—2.

LIF har ju i vår överraskat genom att vinna fyra matcher i följd och därmed gå förbi Harplinge, Arvidstorp och Slättåkra i tabellen, men då tre lag skall flyttas ned i lägre division är LIF inte på den säkra sidan ännu utan måste vinna även på söndag för att vara säker på att få stanna kvar i div. I. Astrio kommer säkerligen att kämpa för fullt för att få de båda poängen med hem och frågan är om LIF skall kunna hemföra sin femte raka seger. Det blir med all säkerhet en både spännande och välspelad match.

Domare blir Bror Johansson, Halmstad, och matchen börjar kl. 14.00.

I en förmatch som börjar kl. 12.45 möter LIF:s juniorlag Växtorps BOIS reservlag. Även detta bör bli en spännande historia och det skall bli intressant att se vad LIF:s juniorer, som i år skall delta i JM, kan förmå mot Växtorpslaget, som blev tvåa i Lagadalsserien.

Laget mot Eire uttaget

STOCKHOLM. (TT)

Svenska Fotbollförbundets uttagningskommitté uttog vid sammanträde i Stockholm på torsdagen följande landslag till VM-kampen mot Eire på Råsunda den 2 juni:

K. Svensson, Hälsingborgs IF, K. E. Andersson, Djurgårdens IF, E. Nilsson, Malmö FF, K. Rosén, Malmö FF, K. Nordahl, IFK Norrköping, S. Andersson, AIK, E. Johasson, Gais, G. Gren, IFK Göteborg, H. Jeppson, Djurgårdens IF. H. Carlsson, AIK, N. Liedholm, IFK Norrköping.

Som reserver uttogs K. Torstensson, Gais, B. Leander. AIK, O. Ahlund, Degerfors IF, K. Franck, Hälsingborgs IF, och B. Bäckvall, AIK.

Belgien tog hem femlandskampen

Femlandskampen på cykel som på söndagen avgjordes på Djurgården vanns av Belgien med 12 poäng. Därpå följde Frankrike 20 poäng, Sverige 28, Danmark 31 och Holland 31.

1) S. Bluisson, Frankrike, 3,03,23,5. 2) H. Kempeneers, Belgien, 3,03,23,0. 3) B. Devos, Belgien, 3,03,23,7. 4) H. Vinken, Holland, 3,03,23,8. 5) K. Andersen, Danmark, 3,03,23,9, samma tid hade nr 6 O. Vänlund, Sverige, 7) M. Driessen, Belgien.

Junior snabbast i "Halmstadsfräsen"

"Halmstadsfräsen" gick på söndagen vid 1 16 inför en publik på cirka 6,000 personer. Olle Nygren, Norrköping visade sin suveränitet. Han vann överlaget det avslutande s. k. "rövarbetet" i vilket deltog tävlingens snabbaste förare, Tidigare hade han med säker marginal vunnit såväl sitt försökheat som finalen. Tävlingens största överraskning var Sten Olofsson, Trollhättan, som gjorde en utmärkt körning i sitt juniorheat och hade bättre tid än experterna och seniorerna på samma bana.

Halmstads egen förare Gustaf Johansson gjorde också en utmärkt prestation i det att han i finalen placerade sig på andra plats efter Olle Nygren och i det avslutande "rövarheat" som kan ses som fyra.

Under tävlingarna inträffade ett par farliga vurpor, som emellertid avlöpte utan att någon skadades. Det var dels Enar Månsson, Vimmerby, som i första juniorheatet ledde överlaget men som på sista varvet råkade slå runt i en kurva, och dels i sista loppet då Allan Ljungstrand, Billeberga, hade för hög fart i en av de snäva kurvorna och gick runt.

Bästa varvtiden på banan, som mätte 1,100 meter, hade Olle Nygren med 1,11,04. Banan kördes 5 varv i junior- och försöksheaten och 9 varv i finalen.

Nytt och flytt

Dagens namn:
BLENDA.
Solen går upp kl. 3.32 och ned kl. 20.48.

Morgondagens namn:
INGEBORG.
Solen går upp kl. 3.30 och ned kl. 20.50.

Dagens dikt:

Jag är en man för vilken världsförloppet
tycks meningslöst. Var finns dess röda tråd?
Mig felas uppenbart det glada hoppet
som egger själen till beslut och dåd.
Mot tvivelsjukan vet jag inget råd.
(HJALMAR GULLBERG)

Hörfel

Följande historia har utspelats i Köpenhamn. En familj hade en hund vid namn Czar, som var alla fyra barnens favorit. En dag blev hunden överkörd och dödad. Barnen var i skolan, och då de kom hem berättade mamman:

— Jag har något så sorgligt att berätta. Czar har blivit överkörd och finns inte mer.

Till hennes förvåning började barnen leka som vanligt. Mamman tyckte det var konstigt. Förklaringen kom senare, då ett av barnen frågade:

— Mamma, var är Czar?

— Det har jag ju berättat för er. Han har blivit överkörd

— Oh, sa ungen. Jag tyckte du sa far!

— Har du en tänksticka?

— Nej, men en ficklampa.

— Den kan man väl inte peta länderna med.

Filmkorkurrens

Nu är allt klart för att börja spela in en film med den tysk-amerikanske William Dieterle som regissör, och Anna Magnani uppges ha passerat Milasso på Sicilien nordkust på väg till en annan, visserligen slocknad men dock ännu rykande vulkanö, som heter Vulkano. Den ligger närmare Sicilien än Stromboli, och filmen som skall spelas in där uppges komma att iå vissa slående likheter med Ingrids och Rosselinis film. Anna Magnani anser sig nämligen ha stått fadder för idén till filmen på vulkanön, innan det ännu blev klart, att Rosselini tänkte göra den med Ingrid i stället för med henne. Biopubliken över hela världen kommer sedan att få avgöra vilken av de båda filmerna som blir bäst.

Flygrekord

Ett extra SAS-plan, DC 6, som flog med den 40 personer starka singoallatruppen med Viveca Lindfors i spetsen för inspelningar i Paris, hade vid återkomsten fullbordat den snabbaste flygningen Paris—Stockholm, som ett svenskt trafikplan någonsin gjort. Den nära 1,600 km. långa sträckan avverkades nämligen på tre timmar och 10 minuter. SAF-planet startade från Bromma kl 10,30 och landade 14,30 i Paris, där sedan urlastningen, tankningen och inlastningen klarades på knappt en timme. Redan 15,30 lyfte planet från Le Bourget och landade 18,40 på Bromma igen och hade alltså flugit Stockholm—Paris och åter på sammanlagt sju timmar och tio minuter.

SOLGLITTER och UNDER SOMMARDAGAR heter två trevliga sommarbetonade publikationer från Halls förl. i Jönköping, innehållet är trevligt och omväxlande, o. publikationerna passar utmärkt som ferielektyr för skolbarn.

SOL heter en liten läsvärd publikation i trevligt, modernt format, som utgetts av Svenska Missionsförbundet. Den innehåller noveller, dikter och illustrationer i trevlig omväxling.

Köpmannajubiléet - en värdig manifestation av fri köpenskap

HUNDRATALET DELTAG ARE I LYCKAD JUBILEUMSMIDDAG Å STADS HOTELLET I LAHOLM.

Södra Hallands Köpmannaförenings fyrtioårsjubileum firades på torsdagen med middag å Stadshotellet i Laholm och blev en värdig manifestation av den fria köpenskapens folk. Över hundratalet köpmän, deras fruar och anställda hade hörsammat inbjudan och det hela blev synnerligen lyckat.

Köpmännen samlades redan kl. 16.30 i foajén och här hälsade föreningens ordförande, **Karl Magnusson,** Växtorp, välkommen och lämnade en längre redogörelse för verksamheten under de gångna fyra decennierna. Då densamma till stora delar sammanföll med vår i tisdags lämnade redogörelse skall vi här fatta oss kort om densamma. Hr Magnusson framhöll emellertid, att föreningen under de gångna fyrtio åren kan se tillbaka på en tidsperiod av genomgripande förändringar. Han erinrade vidare om namnet J. A. Dolck, som identisk med reseinspektören och eldsjälen bakom Sveriges Minuthandlareförbund, sökte medlemskap i föreningen år 1909. Denne, som egentligen var från Värmland, vistades då hos en broder, handl. Gustav Dolck i Knäred. Om denne skrevs i förbundets minnesskrift 1933 "den lille men enkle mannen trampade sin cykel från stad till stad, från bod till bod för att med oändligt tålamod och med glödande patos så enighetens frö i stridande köpmannasjälar". Om man skulle mäta det arbete, som av föregångsmännen nedlagts under de första åren, så måste man förundra sig över att entusiasmen och den goda viljan kunde hålla stånd inför alla motgångar och den stora liknöjdheten, framhöll hr Magnusson.

Hr Magnusson uttalade ett varmt tack till Dan Nilson i Laholm, som burit en mycket tung börda och som alltid gärna stått kollegorna till råds i alla svåra kristidsfrågor. Vidare framförde hr Magnusson ett varmt tack till pionjärerna i föreningen.

Direktör **Gunnar Sandberg** i Sveriges Speceri- och Livsmedelshandlareförbund höll därefter ett synnerligen intressant föredrag. Han framhöll, att yrket i stort sett hållit sig kvar och att några riktigt genomgripande förändringar inte kunnat spåras förrän nu det från Amerika härstammande självbetjäninggssystemet kommit fram. Systemet har ju sina fördelar i en trakt av ensartad struktur men kan givetvis inte illämpas på lanthandeln. I fortsättningen framhöll talaren lanthandelns betydelse inte minst som en faktor mot landsbygdens avfolkning. Ju bekvämare en människa kan få vad till livets nödtorft hör, ju hellre stannar hon kvar.

— Vi går nu av allt att döma mot en friare tid inom handeln, framhöll tal. Den individuella priskalkyleringen har försvagats men måste komma fram igen. Kreditandelen är besvärlig men kan bemästras om man håller strama tyglar. Butikskluturen har under den nu gång na perioden utvecklats oerhört. Men trots alla nya former av handel, så kommer alltid det personliga att leva kvar och här har lanthandlaren sin stora chans. Med friheten inom handeln kommer också svårigheter, men våra handlande kommer säkerligen att klara dessa, framhöll direktör Sandberg.

Efter en kort paus samlades man så i Stadshotellets stora sal — tyvärr ännu inte restaurerad — och här bjöd direktör Ek på en verkligt förnämlig middag, där givetvis Laholmslaxen inte saknades på bordet.

Ordföranden, hr **Magnusson** hälsade välkommen och vände sig först till direktör Sandberg som trots sin dyrbara tid dock hade kunnat komma hit. Han hälsade vidare stadens representanter, pionjären och hedersordföranden Gottfrid Larsson i Veinge, Hallands Köpmannaförbunds förre ordf. Eric Andersson i Falkenberg, riksdagsman Bror Persson i Halmstad, pionjären Nils Ljungberg i Laholm m. fl. hjärtligt välkomna.

Stadsfullmäktiges ordförande ingenjör **Ragnar Jönson** hälsade köpmännen välkomna till Laholm. Sedan urminnes tider har staden varit ett centrum för köpenskapen i södra Halland och därför var det naturligt att Södra Hallands köpmän också skulle samlas här till att fira sitt jubileum. Det är gädjande att se, trots hård konkurrens den fria handeln likväl väl bestätt och att den har sitt berättigande. framhöll talaren. Köpenskapen kommer alltid att bli en hörnsten i samhället.

Grosshandlande **Gottfrid Larsson** i Veinge, föreningens hedersordförande framhöll i sitt anförande, att det när föreningen startades råd de ett svårt priskrig, särskilt på stapelartiklar. Men efter mycket arbete förmådde föreningen sina medlemmar att sluta upp med detta. I fortsättningen drog hr Larsson fram en jämförelse mellan priserna, hämtade ur en kassabok från faderns affär under åren 1873—75 och nutiden. Av denna fram gick, att ett skålpund kaffe — närmare ett halvt kg — kostade 1 kr och att 30 cigarrer kostade 67 öre. Men det var inga stora kvantiteter, som såldes, det blev mest kvarts skålpund medan snus, bier och vin hade desto större åtgång. Men vi betalade heller inte mycket, framhöll hr Larsson. Sålunda gick ett lass bränsle från Veinge skogsbygd bara på 1:50 och sylön för en rock uppgick inte till mer än 3 kr. Vi drömde aldrig om att vår organisation skulle växa sig så stark, som den glädjan de nog har gjort, framhöll hr Larsson till slut.

Direktör **Sandberg** framhöll, att det var roligt att få komma ut och — inte minst höra taals om gamla tider. Vi hoppas att få uppleva handelsfrihet igen och statsmakterna kan inte undvara oss. Men då skall vi också sköta vårt arbete så bra, att ingen kan göra det bättre, framhöll talaren. Lokalföreningen är den viktigaste länken i förbundet och talaren ville särskilt tacka ordföranden Karl Magnusson, som nedlagt ett synnerligen stort arbete inom denna förening.

Köpman **Eric Andersson** i Falkenberg framhöll enigheten och sammanhållningen inom Södra Hallands Köpmannaförening som något alldeles enastående.

Köpman **Gösta Bauer,** Halmstad, framförde en hälsning från Halmstads Köpmannaförening.

Riksdagsman **Bror Persson,** Halmstad: Föret i portgången var det värsta, vi köpmän ha alltid varit behärskade av konservatism men ledningen i Södra Halland har alltid förstått att klara av denna sak. Särskilt det sista decenniet har varit svårt för oss köpmän, men det har gått. I Halmstad har vi alltid haft det allra bästa samarbetet med Södra Halland och jag vill särskilt tacka Karl Magnusson och Dan Nilson för det utomordentliga goda samarbete, som varit rådande under ärens lopp.

Grosshandlande **Carl Henrikson** i Laholm uttalade köpmännens tack till den goda medhjälparekåren, som inte minst under ransoneringsbesvärligheterna haft det nog så arbetsamt, men som bestätt de svåra proven med glans.

Köpman **Gustaf Nilsson** i Skottorp tackade tidningspressen för ett gott samarbete och köpman **Karl Larsson** i Östra Karup bringade kvinnan en versifierad hyllning. Borgmästare **Dufva** framför de gästernas tack för den utomordentliga middagen och till sist vidtog så dans under den allra bästa stämning.

En mängd blomsteruppsat ser och telegram anlände un der dagen.

Gynna LAHOLMS TIDNINGS annonsörer!

Chimpansen Gambi och hans gode vän Berhg.

Cirkusen kommer med ett extratåg till Laholm

Som förut nämnts kommer den svenska, stora folkcirkusen Olympia till Laholm med premiär lördag kl. 8.15 på Cirkusplatsen. Överallt har Olympia fått ie amplaste lovord icke endast för de 45 hästarna, som framföres av den amerikaerfarne Mr Petoletti, svenskamerikan, utan även för alla de konkurrensfria artistnummer programmet omfattar. De äro legio, ty de äro många skulle man utan tvekan kunna säga och om vi bara tar ett enda presklipp ur högen så låter det så här i t. ex. Östgöta-Correspondenten efter linköpingspremiären: "Cirkusdirektionen infriar till fullo vad den utlovar i reklamen." Tar man nästa så ser det ut så här: "en premiärföreställning, som verkligen gav vad reklamen utlovat", och ännu ett säger att "det var ett elitprogram" — ja, hur man vänder på saken så är tydligen Cirkus Olympia någonting som alltid berömmes och som alla kommer ihåg.. Senast har både press och publik varit enstämmig i lovorden om Olympias elitprogram, och när nu Laholm får ett kort gästspel på vägen till Malmö så gäller det tydligen att skaffa biljett i tid för den som vill vara med och se någonting som inte bjuds när som helst.

Extratåget med cirkusen kommer till Laholm tidigt i morgon.

NYKTERHETSFOLKETS DAG:

Bilkortégens propaganda hördes av minst 1,000

Den av IOGT och Motorförarnas helnykterhetsförbund anordnade propagandaturnén och bilkortégen i går genom södra Halland genomfördes programenligt och blev över förväntan lyckad. Vädret var gott, talare och sångare i bästa form och publiken synnerligen talrik. Allt som allt torde minst tusen personer ha mött upp på de platser, där kortégen stannade.

Kortégen startade från Laholm på förmiddagen. Den bestod av en lastbil med granna plakat och glada ungdomar och vidare en högtalarbil samt fem andra person bilar, även dessa försedda med propagandaaffischer. Första målet var Genevads station. Nykterhetsföredrag hölls här av DKSN:s generalsekreterare Joel Kullgren, Stockholm. En trupp käcka ungdomar från logen Vårsol i Edenberga underhöll med sång, och vidare var det underhållning med högtalarmusik. Nästa hållplats och propagandaplats var Veinge station, och här upprepades programmet. Färden gick så till Skogaby, Knäred, Hishult, Växtorp, Skottorp, Vallberga, Rännelöv och Edenberga. Även här blev det samma program, dock med den skillnaden, att föredraget på dessa platser hölls av ombudsman Holger Södergren från Motorförarnas helnykterhetsförbund.

Enligt programmet skulle kortégen komma till Laholm kl. 19 på kvällen. Det gjorde den också, t. o. m. så punktligt, att den anlände just som rådhusklockan slog sju slag. Rätt mycket folk hade samlats här. De flesta höllo sig visserligen på trottoarerna runt torget, men tack vare högtalaren kunde även de från denna plats höra både föredraget, musiken och sången. Talare i Laholm var generalsekreterare Kullgren.

— Det har varit en mycket lyckad turné, förklarade ombudsman Södergren för LT, då kortégen skulle upplösas i Laholm. Minst 1,000 personer, kanske närmare 2,000, har samlats för att höra på oss. Försäljningen av vår propagandablomma Vita rosen har också gått utmärkt bra. Ingenting har klickat vad organisationen beträffar. Och äran för detta tillkommer naturligtvis främst kortégens organisatör, byggmästare Nils Larsson i Laholm, tillade hr Södergren.

Nog får man instämma i att kortégen var en utmärkt propaganda för nykterhetsrörelsen.

MODIGH ANKARE I EMTRUPPEN.

Svenska boxningsförbundet tog i kväll ut det svenska laget till EM i boxning i Oslo. Truppen blir sju man stark av aktiva, o. dessutom medföljer ett par ledare. I bantamvikt togs ingen ut, eftersom Sverige f. n. inte har någon acceptabel boxare i den klassen. Flugvikt: Curt Andersson, Östersund, fjädervikt: Bertil Ahlin, Akilles, lättvikt: Lennart Claesén, Värnamo, weltervikt: Åke Stenberg, Örnen, mellanvikt: Stig Sjölin, Värnamo, lätt tungvikt: Orvar Andersson, Lund, och tungvikt: Bengt Modigh, Djurgården.

Hallands studiekarta blir snart fullbelagd

Första årsmötet med nya halländska studieförbundet hölls i går

Medborgarhusets stora sal var lika fullsatt som vid en bättre teaterpremiär, när Landsbyggdens Samverkande Studieförbund hade sin distriktsstämma i går, vilken förlagts till Getinge. Förhandlingarna gingo raskt undan och debatterna präglades av saklighet, precis som det skall vara, när landsbygdens studieintresserade ungdom träffar samman till konferens.

Stämmodeltagarna hälsades välkomna till Getinge av ordföranden i Getingeavdelningen, Erik Johansson, Risarp, varefter distriktsordföranden Sven Berthag, Berte, Slöinge, beträdde talarstolen och lämnade en kort redogörelse för det gångna verksamhetsåret. Han nämnde bl. a., att det var första gången man samlades till stämma efter sammanslagningen av landsbygdens studieförbund i Halland. Det var också det första året man arbetat på detta sätt och tillika det första året man haft heltidsanställd studieinstruktör. Resultatet av samarbetet har visat sig vara synnerligen gott, studieavdelningar ha bildats så gott som på alla platser, dock finns det ännu några få svarta fläckar på studiekartan, men han hoppades, att dessa snart skulle ljusna för att så småningom helt försvinna. En bidragande orsak härtill vore en bättre anslutning till studieledarkurserna, vilka varit alltför dåligt besökta. Minst en representant från varje avdelning vid kurserna skall snart föra oss till målet: Hundraprocentig anslutning till förbundet. Tal. tackade medlemmarna för det sätt de arbetat i studiearbetet ute i bygderna och uttalade till slut den förhoppningen, att de beslut som komme att fattas under stämman, skulle leda arbetet framåt och gagna rörelsen.

Sven Berthag åter ordförande.

Efter föredragandet av berättelserna övergick man till valen. Till ordförande i distriktet omvaldes Sven Berthag, Berte, Slöinge, och till vice ordf. Lilly Nilsson, Nygård, Träslöv, likaledes omvald. Ledamöter av studienämnden, Karin Andersson, Tölöby, Kungsbacka, David Johansson, Regnarp, Skällinge, Arne Andersson, Kärret, Långås, Sven Berthag, Berte, Slöinge, Erik Johansson, Risarp, Getinge, Arne Karlsson, Trälshult, Knäred, Tage Nilsson, Perstorp, Ysby.

Revisorer: Erik Johansson, Falkenberg, och Arthur Andersson, Väröbacka. Ledamot i SLU:s distriktsstyrelse Sven Berthag. Ombud vid förbundsstämman: Sven Berthag, Uno Larsson, Falkenberg, Greta Andersson, Lerberg, Anneberg, Sture Bengtsson, Aalycke, Tvååker, Börje Larsson, Tvååker, Allan Karlsson, Ekäs, Långås, Erik Johansson, Sibbarp, Börje Berggren, Skällentorp, Slöinge, Rune Svensson, Esmared, Per Svensson, Skattagård, Steninge, Gertrud Broberg, Lejeby, Laholm, och Maria Kronkvist, Rännelöv.

Ledamot i valberedningen vid förbundsstämman Uno Larsson. Ombud vid Hallands Folkbildningsförbunds årsstämma: Sven Andreasson, Skararp, Ljungby, Georg Larsson, Svartrå, Per Svensson, Skattagård, Steninge, Ada Olsson, Kalisjö, och Sven-Göran Nilsson, Skrea.

Representant i styrelsen för Hallands Folkbildningsförbund: Nils Nilsson, Tångagård, Vinberg.

Representanter i samarbetskommitén för SLU, JUF och RLF: Sven Berthag och Uno Larsson.

Egen studiespalt — önskemål.

Bredes avdelning yrkade i en motion, att stämman skulle vidtaga åtgärder för att studieförbundet skulle få en egen studiespalt i Halländska Lantmannatidningen samt att nyheter och meddelanden från förbundet skulle i dagspressen införas under en gemensam rubrik i alla tidningarna, exempelvis Studieförbundet. Motionen bifölls.

Studieinstruktören Uno Larsson meddelade, att rapporteringen skulle i fortsättningen göras så, att ett exemplar av rapporten skulle som hittills sändas till distriktsexpeditionen, medan det andra exemplaret sändes direkt av avdelningsstudieledaren till kretsstudieledaren. Detta meddelande föranledde en stunds diskussion om rapporteringen över huvud taget, men något beslut utöver det studienämnden redan fattat, fattades inte av stämman.

På förslag av Eskil Andreasson, Morup, beslöt stämman i en skrivelse till LTK begära, att tiden för de olika kursernas utgivande skule-

Forts. å sid. 6.

FAMILJENYHETER

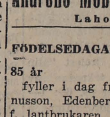

Skapa lycka och hemtrevnad genom MÖBELKÖP hos

Andréns Möbleringsaffär
Laholm.

FÖDELSEDAGAR:

85 år

fyller i dag fru Bina Magnusson, Edenberga, maka till f. lantbrukaren Karl Magnusson, Edenberga. Fru Magnusson är ännu trots sin höga ålder vid goda kroppsliga och själsliga krafter. Hon skötter ännu en del det dagliga sysslov. Hyllningarna för den ovanligt duktiga äldringen kommer säkert inte att utebli i dag på hennes högtidsdag.

DÖDSFALL.

O. E. Paulsson. I ett ingånget telegram fr. USA meddelas, att f. byggmästaren Oscar E. Paulsson i Hollywood, Californien, avlidit den 25 de i en ålder av 59 år.

Paulsson var född i Lögnäs, Skummeslövs socken och reste till USA år 1910. Han kom att deltaga i det första världskriget där han blev gasskadad och fick sedan dras med sviter av denna skada under resten av sitt liv.

P. var sedan under många år byggmästare i Hollywood och har där kommit att uppföra en mängd byggnader. De senare åren har han dock varit sjuklig. Han var på besök i hemlandet 1920.

Den bortgångne sörjes närmast av maka och två söner i USA samt nio syskon i Sverige.

✝

Södra Hallands äldsta avliden

I en ålder av nära 100 år avled i tisdags på Rännelövs ålderdomshem fröken Neta Larsson, Rännelöv, södra Hallands äldsta och länets näst äldsta invånare.

Den bortgångna var född den 24 juli 1849 och dotter till sockenskomakaren Lars Nilsson, Ålstorp. I hemmet fanns en stor barnskara och med den dåliga inkomster och levnadsförhållanden var det ofta svårt att hålla hungern borta från dörren. Neta måste därför tidigt ut för att själv försörja sig och så småningom även bidraga till de hemmavarandes försörjning. Neta Larsson hade in i det sista ett gott minne och brukade ofta berätta om den tid, då hon hade anställningar bl. a. hos klockaren Göran Settergren och handlanden Magnus Wennström i Rännelöv samt på Vallberga gård hos godsägarna Dellien och P. Hansson. Som en kuriositet kan nämnas, att då Neta hade anställning hos Settergrens lärde hon sig även en del botanik. Det fanns nämligen en son i hemmet som höll på med studier i bl. a. detta ämne, varvid hon fick hjälp av honom. Ännu in på sena ålderdomen kom hon ihåg latinska namnen på ett stort antal växter.

Då Neta Larsson var i 90-årsåldern reste hon till Amerika för att hjälpa en där boende sjuklig syster. Efter att ha bistått systern i ett femtontal år eller så länge som denna var kvar i livet, reste

(Forts. å sid. 6).

RADIO

FREDAG

Riksprogrammet:

6.15 Vardagsmorgon. Därefter: Grammofonmusik.
6.30 Nyheter och väderlek. Därefter: Grammofonmusik.
6.45 Gammal musik.
7.15 Swingkvart.
7.30 The Pied Pipers sjunger.
7.40 Morgonandakt. Fil. mag. Margareta Malmgren.
8.00 Nyheter och väderlek.
12.00 Klockspelet i Stadshustornet. Dagens dikt. Därefter: Sång av Ebba Blomé. Vid flygeln: Birger Källén. (Örebro.)
12.30 Nyheter och väderlek.
12.45 Sommarstädning i ladugården. Föredrag av agronom Axel Helmenius.
12.55 Tidsignal.
13.00—14.00 Underhållningsmusik från Kungsparken i Malmö av Gunnar Anderssons orkester.
16.30 Väderlek.
16.40 Scouting för flickor och pojkar.
17.00 Gösta Säfboms ensemble.
17.25 Tyska berättare: Marskalk Bassompierres äventyr, en novell av Hugo von Hofmannsthal. Uppläsning av Ake Claesson.
17.55 Grammofonmusik. 1. Wendes artilleriregementes marsch (Carl Friedemann). 2. Tusen vita segel, vals (Landgren-Jackson). 3. Andalucia (Ernesto Lecuona). 4. Har du hört på göken (Nils Roll). 5. Vem — vem, samba (Drake-Shirl-Morand-Jacobsen). 6. Ord av kärlek (Morgan-Blomquist). 7. Lehár-potpurri. Wiens filharmoniska orkester. 8. Bagateller, op. 5 (Alexander Tjerepnin). 9. Der Tannenbaum (Wagner-von Scheurlin)). 10. Tredje satsen ur Sonat a-moll för violin och piano, op. 105 (Robert Schumann). 11. Alma min ur »Floridante» (Georg Friedrich Händel).
18.45 Veckans löpsedel.
18.55 Meddelanden.
19.00 Nyheter och väderlek. Dagens eko.
19.30 Harry Brandelius sjunger till Kabaretorkestern. Arrangör och dir.: William Lind.
20.00 Barnbyn. Ett program om ett uppfostringsförsök.
20.30 Ur Vivian Ellis' operett Bless the bride. Medverkande: Ingeborg Kjellgren, Gösta Björling, Per Grundén, Radiokören och Radioorkestern. Dir.: Sune Waldimir. Berättare: Georg Eliasson.
21.15 Den tyska författningskampen. Föredrag av fil. dr Yngve Lorents.
21.45 Swingtime. Ett jazzprogram med Thore Ehrlings orkester.
22.15 Nyheter och väderlek.
22.30—23.20 Grammofonkonsert. 1. Johann Sebastian Bach: Brandenburgkonsert nr 4 G-dur. 2. Igor Stravinskij: Psalmsymfoni (1930).

LÖRDAG

Riksprogrammet:

6.15 Vardagsmorgon. Därefter: Grammofonmusik.
6.30 Nyheter och väderlek. Därefter: Grammofonmusik.
6.45 Svenska schlagerskivor.
7.20 Victor Herbert-melodier.
7.40 Morgonandakt. Fil. mag. Margareta Maimgren.
8.00 Nyheter och väderlek.
12.00 Klockspelet i Stadshustornet. Dagens dikt. Därefter: Bengt Mohrs trio.
12.30 Nyheter och väderlek.
12.45 Nisse ringer hem. Lördagsprat i telefon.
12.55 Tidssignal.
13.00 Arada-Nago, Ibo och Congo-Guinée. Ove Wilson kåserar om primitiv musik från Haiti. (Malmö.)
13.45 Ingen regel utan undantag. Bland utlänningar som pluggar svenska.
14.10 Félix Stahls ensemble.
14.50 En ringdans medan mor väntar, en berättelse ur »Adalens poesi» av Pelle Molin. Upplästning av Sven Magnuson.
15.15 Konsert av Göteborgs radioorkester. Gästdir.: Martti Similäs, Helsingfors.
16.40 Barnteatern: Ljuset i tornfönstret. Pjäs för flickor och pojkar av Sven Victor. Personer: Olle; Eric och vaktmästare Persson. (Repris.)
16.15 Från departement och verk.
16.30 Väderlek.
17.10 Fönstret.
18.00 Helgmålsringning från Hunnebostrands kyrka i Bohuslän.
18.10 Grammofonmusik. 1. Andante spianato och Polonaise brillante (Frédéric Chopin). 2. Habanera ur »Carmen» (Georges Bizet). 3. Adios montanas mias, spansk dans (Pablo de Sarasate). 4. Es muss ein Wunderbares sein (Liszt-Charmile). 5. Minstyrsvit (Eric Coates). 6. De tre önskningarna (Thiel-Rybrant). 7. Bubbles, foxtrot (Kelette-Brockman). 8. Galtövalsen (Svenning-Hellström). 9. Champagne-polka (Lewrence Welk).
18.55 Meddelanden.
19.00 Nyheter och väderlek. Dagens eko.
19.30 Småstadskampen i fri underhållning mellan amatörer från Säter och Hedemora. Conferencier: Hilding Peterson. (Hedemora.)
20.10 Gammal dansmusik av Gustav Egerstams spelmanslag.
20.35 Våran Ville. Familjescen efter engelskan av Erik Lundegård. Personer: Pappan — Olof Winnerstrand. Mamman — Anna-Lisa Baude. Ville, deras son — Lesse Sarri. Ulla — Nancy Dalunde. Robert — Per Oscarson, äldre syskon. Olle, kamrat — Bo Schedin. Viola Elisabeth — Dagmar Svärak. Britt-Marie — Cecile Ossbahr.
21.05 Musikrealisation! Udda nummer bortslumpas av Spike Jones and his City Slickers (Grammofon.)
21.15 Segelfartygens historia. Harry Martinson berättar.
21.45 Frédéric Chopin. Trio g-moll op. 8 för piano, violin och violoncell. Sixten Eckerberg, Francis Akos och Guido Vecchi (Göteborg).
22.15 Nyheter och väderlek.
22.30—23.00 Modern dansmusik.

Familjenytt

(Forts. fr. sid. 5).

hon tillbaka till hembygden. I Amerika lärde hon sig läsa och tala engelska, en kunskap som hon sedan gärna använde sig av även i hemlandet, när tillfälle gavs. Väl hemkommen från USA, log hon sig an att vårda en äldrig släkting, vilket hon höll på med i fem års tid eller till dennas död. Sedan några år vistades hon på Ränneslövs ålderdomshem.

Neta Larsson var ovanligt pigg och kry ända till den 7 april i år, då hon råkade bryta ena benet, varför hon sedan dess varit sängliggande. Sin andliga vitalitet fick hon dock behålla till in i det sista.

Den bortgångna efterlämnar minnet av en ovanligt snäll o. hjälpsam kvinna, alltid glad och trevlig och en verklig solskensmänniska i dess vackraste mening. Hennes stora glädje var att hjälpa andra så långt hennes förmåga räckte.

Närmast sörjande äro syskonbarn men även många vänner komma säkerligen att saknna gamla Neta.

BEGRAVNINGAR:

— Stoftet efter f. lantbr. J. P. Green, Båstad vigdes i lördags under högtidliga former till den sista vilan. I Båstads kyrka inleddes sorgeakten med att kantor Sönne Brelert på orgel spelade "Fantasi a-moll" av Bach. Därefter följde solosång av kantor Brelert "Min själ längtar och trängtar" av Wennerberg. Efter ps. 66: 1—4 förrättades jordfästningen av kontraktsprosten Norlén. Efter jordfästningen följde ps. 331: 1—3 och altartjänst, som avslutades med "Välsignelsen" och ps. 297: 3. Kantor Brelert sjöng solo "Kommen till en fader åter" av Nordqvist och som utgångsmusik spelades på orgern "Orgelkoral" av Wöldike. Vid griften å nya kyrkogården talade en son hr Sture Green till faderns minne och frambar de sörjandes tack för hedersbevisningen vid bären och för den överväldigande blomstergården. För släktingarna talade byggmästare Ernst Lidman. Vidare talade kand. Rune Rosenberg till den avlidnes minne och trädgårdsmäst. Berthärd Berg framförde ett sista tack från grannarna. Ordf. i Båstads Mejeriförening nämndeman Alfred Johansson framförde föreningens tack o. lantbr. Emil Olsson, Hålarp framförde ett tack från Grevie, Förslöfs och Båstads brandstodsbolag. Prestaverande voro ingenjör Valter Söderberg och plantör Gustaf Olsson, Båstad. Bland kransarna märktes från Båstadsortens Kreditföreningen, Båstads Mejeriföreningen och Grevie, Förslöfs och Båstads brandstodsbolag.

ALLAN KÄMPE

FILLIP och Majken av Nall

— Pappa, pappa! Du ska opp!

— Du ska inte ge dig, Klas, vi måste ha upp pappa till vårfe pris!

— — —

— Säj mej, vad har ni nu blandat er in i för något?

Basker Ville & Co

HALLANDS . . .

(Forts. fr. sid. 5).

le angivas i LTK:s prospekt, då det hänt, att en uppgiven kurs ej kommit en rekvirerande studiecirkel tillhanda på lång tid efter rekvisitionen, vilket haft menlig inverkan på studiearbetet. Karl-Anders Pettersson uppryste, att distriktsledningen redan tidigare avlåtit en sådan skrivelse, men att det förmodligen inte skadade att förnya den, då den tydligen inte haft åsyftad verkan.

Algot Hantoft önskade, att studienämnden till nästa stämma skulle meddela en avdelningsstatistik, då det kunde vara av intresse att veta var de olika avdelningarna äro tillfinnandes. Detta skulle givetvis även vara till ledning vid valen, då det nu inte alltid blir de mest aktiva krafterna, som sättas på de olika förtroendeposterna. Ordföranden lovade att efterkomma hans önskan.

I enighetens tecken . . .

Det var ett sant nöje att bevista denna första stämma för det nya studieförbundet och se den enighet som rådde mellan de båda sammanslagna förbundens representanter. Det har ju ofta påtalats felet i att landsbygden skall uppdelas i två studieförbund och det var något av en sensation, när Halland gick i spetsen för en sammanslagning. Det uttlades också en förhoppning vid stämman, att det goda resultatet som redan uppnåtts och de goda erfarenheter som vunnits under detta det nya förbundets första verksamhetsår, skall leda till, att ett än vidare samarbete skall etableras mellan förbunden i hela landet.

Kort om Sport

TURKARNS LAG ÖVERFÖLL DOMARE I LANDSKAMPEN?

Grekiska fotbollsförbundet tillbakavisar de turkiska pressbeskyllningarna att grekiska åskådare, soldater och polis skulle ha överfallit de turkiska fotbollsspelarna efter finalmatchen i vänskapscupen för östra Medelhavet i fredags.

Italien besegrade i finalen Turkiet och en grek var domare. Förbundet förklarar att alla matcher under turneringen genomfördes med mönstergill ordning och de grekiska åskådarna applåderade alla prestationer o. avsett vilket lag som stod för dem.

Det enda tråkiga intermezzozt enligt det grekiska förbundet var att det turkiska laget efter finalen trängde in i domarens rum tydligen i avsikt att misshandla honom. En turkisk spelare gick också aggressivt till väga mot en italiensk spelare i omklädningsrummet och överöste honom med sparkar och slag.

Det grekiska uttalandet beklagar till slut de turkiska pressuppgifterna och anger som enda möjliga förklaring att turkarna måste ha tagit den grekiska publikens sätt att ge uttryck åt beundran för de delagande lagens prestationer för fientliga demonstrationer.

ELIS ASK HEMMA.

Elis Ask anlände helt överraskande till Helsingfors på måndagseftermiddagen. Högra ögat är ganska igensvullet efter matchen mot Acevedo i torsdags och handskadan är inte heller läkt. Den skadade handen gör att Ask inte kan träna på minst två veckor. Den 3 juni skall Ask vara tillbaka i New York och d. 13 juni skall han möta Charley Riley igen, vilken han nyligen besegrade.

HALMIA MISTER MALVAKTEN LUDVIGSSON?

En halmstadstidning uppger, att Halmia inom en snar framtid mister sin utmärkte målvakt Rune Ludvigsson. Det är huvudstaden, som lockar i främsta hand "därför att det skulle ge honom ökade chanser till plats i landslaget. Under dylika omständigheter skulle man alltså kunna gissa på blott AIK, vars Gustav Sjöberg dock inte visat några åldersskrämpor under pågående serie. Men Ludvigssons svävande formulering "att det ligger sanning bakom men påpekar att ingenting är preliminärt bestämt" tyder på att han är till ansökan ledig för vilken svensk storklubb som helst...

SVENSK SEGER.

Vid internationella brottningstävlingar för damer i Milano segrade svenskan Kitty Edström, som i finalen besegrade finskan Christa Lavinen på poäng.

"Kraftkvinnorna" lär skola turnera i norra Italien en tid framåt varefter färden skall ställas till Paris för en serie uppvisningar.

AIK FÖRLORAR TVÅ STJÄRNOR.

AIK:s ledning har fått besked från två av klubbens stjärnor, högerbacken Harry Nilsson och vänsterinnern Henry "Garvis" Carlsson, att de efter den 6 juni inte kan ägna föreningen sina tjänster.

Harry Nilsson — som spelat 34 landskamper — lägger upp, medan "Garvis" — 25 landskamper — blir proffs. Om nu någon fransk, spansk eller italiensk klubb vill ha mig, säger "Garvis" blygsamt. Hur som helst: att både sköta mitt jobb vid Pressbyrån och spela allsvensk fotboll med AIK går jag inte i land med längre. Någon gång måste jag ju vila för att komma till min rätt.

TOP HAT

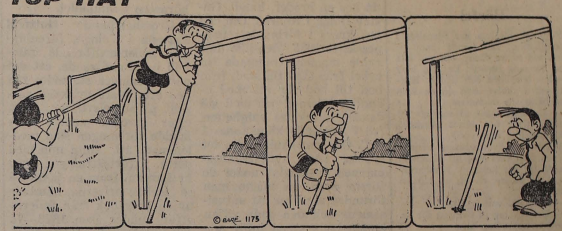

FRIA ORD

UPPROP.

Laholms Idrottsförening o. Laholms Bollklubb kommer i år att gemensamt anordna som marfester i Stadsparken under pingst och midsommar. Vid dessa fester kommer som vanligt att anordnas tombola och de båda föreningarna vädja nu till stadens och bygdens affärsmän och enskilda att bidraga med saker, lämpliga som vinster eller kontanter. Hjälp oss i våra strävanden att hålla idrotten uppe och låt inte våra representanter gå tomhända när de komma! Gåvor kunna inlämnas i Reginamagasinet eller till vaktmästare Hägerström, Folkskolan.

Laholms Idrottsförening
. . . Laholms Bollklubb
Styrelserna.

Gynna LAHOLMS TIDNINGS annonsörer!

KONUNGENS KURIR

Historisk roman från Karl XII:s sista dagar av JOHN MORÉN

(6)

Hans ansikte var långlagt och ljuslätt, som den oftast är hos rödhåriga personer. Lägga vi härtill att han hade vattnig ögon, hava vi hans bild ganska klar framför oss. Att hans yttre ej behagade Gunvor, är icke svårt att förstå.

Peder var sin rivals motsats. Han var liten till växten, men hade lagt ut åtskilligt på bredden i stället för på längden. Allt var runt hos honom. Ansiktet var runt, kroppen var rund, som ett klot på ett par tjocka runda stubbar. Håret var mörkt och ansiktet desslikes svartmuskigt.

I det runda ansiktet hade placerats ett par svarta stickande ögon som korinter i en saffransbulle.

— Du kan nog hava rätt i vad du säger, Peder, men det var icke för att tala om Gunvor, som du ville träffa mig och som du och Jon stämt möte med mig här i skogen, tänker jag.

— Visserligen icke.

— Nå, fort fram då med vad ni hava att säga, ty som ni själve nyss nämnde är det icke klokt att lämna Gunvor ensam hemma i stugan när kvällen faller på och främmande krigsfolk vimlar i orten. Men säg mig vilken väg tog den svenske ryttaren?

— Han tog skogsstigen förbi Skogstorpet.

— Vad säger du Jon. Förbi Skogstorpet. Då måste jag genast skynda mig hem ty om Gunvor —

— Jag tror icke, att ni har något att frukta av den ryttaren,

— Varför —

— Jo, han sprängde framåt, som hade han ett helt regemente fiender i hälarna efter sig och bryter han ej nacken av sig med den vilda ritten och därför nödgas stanna, ej gör han det för Gunvors skull, så fager hon än är.

— Dessutom, fader Olav, inföll Peder, par Gunvor, just nu en försvarare, så att du kan lugnt sitta kvar och höra på vad vi hava att säga dig.

— En försvarare? Du vill väl inte — — — Fader Olav rusade upp från trädet, där han suttit.

Peder skrattade åt den uppbrusande gamle, men lade lugnande handen på hans arm.

— Se så, fader Olav, sätt er igen. Ni kan vara alldeles lugn. Gunvors dygd är icke i fara. Visserligen har hon en karl just nu hos sig, som försvarare, men från hans sida hotar intet ont.

— En karl är alltid en karl, och man kan aldrig veta var haren har sin gång, muttrade den gamle, sättande sig.

— Och en ung mans väg till ena piga är ej gott att fundera ut, menar ni, fader Olav, men som jag sade, kan ni vara lugn för Gunvor i det sällskapet.

— Vem i Guds namn är då hos henne? utbrast gubben.

— Tok-Ivan.

— Jaså ingen annan. Du riktigt skrämde mig. Ja är hon i hans sällskap kan jag vara lugn både på det ena och det andra sättet.

— Skulle tro det och nu till saken.

— Ja, till saken.

— Jag gjorde i går en titt in på Hälvegskrogen och där sutto ett par män vars samtal jag lyssnade till, började Peder. De talade om en fora som om ett par dagar kommer att föras här förbi.

— Fora? undrade fader Olav,

— Ja, det är livsmedel till de svenske. Den är på väg åt Fredrikshaldshållet. Det är ej blott livsmedel åt den svenska hären utan även penningar till avlöning.

— Nää?

— Jo, när jag fick höra detta av Peder, insköt Jon ivrigt, fruktande att Peder skulle taga hela äran av planen åt sig, om han ensam finge redogöra för alltsammans.

— När jag hörde denna nyhet, sade jag genast till Peder, att vi skulle passa på att snappa bort foran för dem.

— Det har sig icke så lätt, sade fader Olav skakande på sitt gråa huvud. Svenskarna äro ett tappert folk, väl beväpnade och vi däremot dåligt försedda med vapen.

— Vapen fattas oss ej, försäkrade Jon.

— Ja, om vi hade några soldater här av de våra, kunde man kanske tänka på saken men — — —

— Jag tycker i stället att ni skulle vara glad över, fader Olav, att vi ej hava något krigsfolk här utan att vi få vara ensamma om rovet. Nu behöver vi ej dela med oss.

Men fader Olav skakade fortfarande på huvudet. Han var en gammal och betänksam man och ville icke gärna giva sig in i ett äventyr, som han fruktade skulle misslyckas.

—När jag hörde dem tala om transportforan, omtalade mannen och att det blott skulle följa ett par beväpnade män med den förutom kuskarna och de äro väl icke svåra att skjuta ned eller översmanna.

— Huru kunna de sända en fora innehållande ej blott livsmedel utan även penningar med så liten betäckning, undrade fader Olav.

— De svenskes djärvhet förnekar sig aldrig. Dessutom lär det blott vara en helt kort del av vägsträckan, som betäckningen blir så liten. Truppstyrkan fardas runt sjön, ty man tänker anfalla de våra som ligga därborta, medan foran tar en annan väg här förbi.

— Ja, och så räknar man ut inföll Peder, att de våra då få så mycket att göra under striden, att foran lämnas i fred. Men man har glömt den civila befolkningen som ej tillhör armén.

— Det kan vara farligt nog för oss att lägga oss i krigarens hantverk, menade fader Olav alltjämt tvekande.

— Om vi förhålla oss stilla och ej blanda oss i striderna, kanske de låta oss leva i lugn och ro, menade Olav.

— Det säger ni väl ändock icke på allvar, fader Olav, sade Jon. Krig är krig. Komma svenskarna blott åt, skola de ej fästa sig vid, om det är en man i vapenrock eller i arbetströja, som blir offer för deras mordlust.

— Dessutom är det ju vår plikt att deltaga i vårt lands försvar. Nu hava vi fått reda på, att en fientlig livsmedelsfora kommer att passera här förbi. Kanske den är nödvändig för att fienden skall kunna uppehålla sig här. Om vi snappa upp den bliva de mähända tvungna att lämna landet, är det då icke vår plikt att göra vad vi kunna?

— Peder, ditt tal låter mycket bra, men jag vill ändock högst ogärna inlåta mig på företaget.

— Jag har hört ett rykte säga, att patron på Sjöhaga lovat er att få köpa Skogstorpet, om ni mäktar med det. Jag har också tänkt att köpa en jordbit och sett blitt på det stycke som ligger väster om Skogstorpet. Om vi nu lyckas taga krigskassan, får både ni och jag mera än nog att köpa våra jordar och Jon får ävenledes sin beskärda del.

— Jag är gammal och har intet intresse av att köpa Skogstorpet, när jag ej har någon son. Dessutom [illegible] patron lovat mig att den som [illegible] min flicka får övertaga Skogstorpet och då blir det den mannens sak att köpa torpet och jord därtill om han vill.

— Ni skall ej vara enfaldig, fader Olav och låta lyckan gå er ur handen. För resten behöver ni ej deltaga i själva företaget, utan endast låta oss härbärgera godset i er stuga.

— I min stuga!

— Ja, foran går vägen förbi Skogstorpet, och vi, Peder och jag, tänkte att överfallet skulle ske i kröken innan man kommer fram till torpet. Då hade vi ej heller längt att forsla varorna och ingen skulle ana att ni hade varorna gömda hos er.

— De flyende kuskarna tala nog om det och då kommer svenskarnas hämnd att gå ut över mig. Jag ensam blir misstänkt, när överfallet skett i närheten av min bostad.

— Det kommer ingen kusk att bliva kvar i livet som kan omtala var överfallet skett, sedan vi gjort vår sak, försäkrade Peder.

— Gör er plikt mot vårt land, fader Olav, och tänk på er dotter. Ni kan nu få medel att trygga hennes framtid.

(Forts.)