LAHOLMS TIDNING

N:R 139. ÅRG. 18. Laholms Tidnings Tryckeri, Laholm MÅNDAGEN DEN 20 JUNI 1949 Ansvarig utgivare: J. B. Bengtsson Lösnummer 12 öre.

Sista ronden i Paris går i dag

GEMYTLIGT VID QUAI D'ORSAY. De fyra stora har varit inviterade till middag vid Quai d'Orsay och här har man tydligen kopplat av från politiken och pratar om "något annat" av de gemytliga minerna att döma. Fr. v. Bevin, Vysjinskij, Acheson och Schuman.

Försiktig optimism trots ny "mangling"

PARIS. (TT — Reuter)

Utrikesministerrådets möte på söndagen, som varade över tre timmar, blev inte det sista hemliga sammanträdet. Ett nytt skall hållas på måndagen, omedelbart följt av det förut beslutade öppna sammanträdet, då de fyra stora väntas meddela, vilka resultat de kommit till efter de fyra veckornas förhandlingar i Paris. Delegaterna föreföll på söndagen vara inställda på fortsatt hård mangling, men i västmaktskretsar gav man sent på natten uttryck för en försiktig optimism beträffande en snabb lösning av de återstående tvistefrågorna.

En fransk talesman ansåg att dagens överläggningar hade haft ett "mycket gynnsamt" förlopp och sade sig vara säker på att konferensen skulle avslutas på måndagen. Det återstår bara två frågor att avgöra beträffande det österrikiska fördraget, och den saken bör inte stöta på allför stora hinder. Orsaken till att det blivit så många hemliga sammanträden var, sade han, att Vysjinsky "bokstavligen inte kunde göra ett dugg utan att rådfråga Moskva".

Beslutet att hålla ytterligare ett hemligt möte på måndagen tolkades på initierat håll som ett tecken på att alla tvistefrågor ännu inte har kunnat lösas. I västmaktskretsar ger man dock uttryck åt försiktig optimism, fast ingen utesluter möjlighten av att det hakar upp sig i sista stund.

Avtalet om Tyskland lär ha kommit till stånd utan att västmakterna gjort eftergifter i viktigare principfrågor säges det här. Sålunda har deras tillträde till Berlin uttryckligen garanterats. Vidare har Sovjet samtyckt till att inte återinföra Berlinblockaden. Handeln mellan öst- och västzonerna skall återupprättas enligt en plan om "balanserat varuutbyte", utarbetad av tyska experter.

De framtida relationerna mellan de fyra ockupationsmakterna i Tyskland skall ordnas genom samråd mellan deras representanter vid FN. Under generalförsamlingen i september skall dessa träffa överenskommelse om nästa utrikesministermöte. Dessutom skall ockupationsmyndigheterna i Tyskland samråda om att minska friktionerna till ett minimum.

Beträffande det österrikiska fördraget kvarstår alltjämt några olösta frågor. De främsta lär vara Sovjets krav på övertagande av alla donauvarven samt på rätten att från Österrike utföra de sovjetägda olje- och rederikoncernernas vinster. Slutligen gäller det att vissa detaljer rörande det engångsbelopp på 150 miljoner dollar som Österrike skall erlägga till Sovjet som betalning för de s. k. tyska tillgångarna.

Tito får lån från USA för "avhoppning"?

LONDON. (TT — Reuter)

Tidningen Observer uppgav på söndagen från New York att amerikanska regeringen beslutat hjälpa Jugoslavien att "koppla om" från den östra ekonomiska sfären till den västra, emedan marskalk Tito betraktas som en värdefull nagel i ögat på Kreml. Tidningen tillade, att det inte är fråga om något direkt lån i stil med Marshallhjälpen, men att "amerikanska ämbetsmän antyder" att Export-import Bank ställer sig välvilligt till försiktiga trevare, som jugoslaviska ämbetsmän i Washington gjort beträffande ett amerikanskt lån.

Statliga tandgarnityr gav Cripps huvudvärk

LONDON i juni (TT — Reuter).

Tusentals personer har fått nya glasögon, emaljögon, konstgjorda lemmar, löständer, peruker, stödjekorsetter och varma vattenkrus under den fria brittiska sjukvårdens första år. Men så har också reformen, som garanterar gratis sjukvård åt icke endast Storbritanniens egna 50 miljoner invånare utan även åt utlänningar på besök i landet, vållat finansministerns huvudvärk.

Reformen har redan kostat betydligt mer än de 150 miljoner pund man först räknade med och på sina håll tror man nu att kostnaderna kommer att bli dubbelt så stora. En del kritiker frågar sig också om Storbritannien verkligen har råd med denna reform så hårt beskattat som landet redan är.

De som håller på reformen medger att kostnaderna blivit väl höga men de är övertygade om att de kommer att kunna hållas inom rimliga gränser när reformen förlorat nyhetens behag.

Sex månader efter det reformen trätt i kraft hade 2,500,000 personer blivit undersökta. Dessutom hade man delat ut eller beställt tre miljoner par glasögon. Vid samma tidpunkt hade tandläkarna behandlat över två miljoner patienter och varje vecka anmälde sig 130,000 nya. Den fria medicinen hade samtidigt en åtgång som motsvarade ett årligt belopp på 140 eller 150 miljoner pund. Under de senaste månaderna har emellertid dessa siffror fördubblats.

Optiker, tandläkare och apotekare över hela landet har aldrig haft så mycket att göra eller gjort så stora förtjänsteer som efter det reformen trädde i kraft. Läkarna, som får arbeta på övertid mot dålig betalning, är däremot inte lika förtjusta.

Optiker och tandtekniker arbetar nu dag och natt för att kunna tillgodose behovet av glasögon och tandgarnityr, som bestås gratis på statens bekostnad. Men det hindrar inte att nya patienter får vänta både två och tre månader på sin tur.

Sjukhusen är så överfulla att man vid olycksfall ibland måste transportera den skadade åtskilliga mil för att få tag på ett sjukhus med en ledig bädd.

För att minska kostnaderna för den fria sjukvården har statsmakterna nyligen beslutat att en tandläkare endast får behålla hälften av den inkomst han förtjänar utöver 4,800 pund pr år. Vidare förutses en reducering med 20 procent av tandläkarnas stora inkomster i syfte att nedbringa dem i nivå med läkarnas, som brukar uppgå till omkring 3,500 pund pr år för behandling av högst 4,000 patienter.

Ärkebiskopen utvisslad vid kyrkotumult i Prag

PRAG (TT — Reuter)

Ärkebiskop Josef Beran visslades ned och överröstades så fort han sökte tala under mässan i St. Vituskyrkan här på söndagen. Hundratals katoliker inne i kyrkan skockade sig kring sin biskop framme vid högaltaret för att skydda honom medan tumultantydningarna varade. Utanför katedralen hölls en väldig folkmassa på 5,000 personer i schack av polisen.

Ärkebiskopen hann bara säga att den s. k. katolska aktionens nya tidning inte kan betraktas som en sant katolsk skrift innan visslingarna, ropen och tillmälena satte in. I fortsättningen måste han efter några misslyckade försök att göra sig hörd koncentrera sig på bönerna. Då lugnade sig stämningen, och alla deltog i nationalsången och St. Wenceslaslymnen som stämdes upp inne i kyrkan.

"Leve Beran!" och "Leve Gottwald!" ropades från konkurrerande håll när biskopen lämnade kyrkan i bil. Ett par arresteringar företogs, men inga egentliga intermezzon inträffade när polisen skingrade massan utanför St. Vituskyrkan. Man vet inte vad Beran egentligen ville ha sagt under söndagens mässa, men på lördagen försäkrade han högtidligen under en gudstjänst i en liten klosterkyrka, att han aldrig kommer att undertecknа ett avtal mellan staten och kyrkan som inskränker på kyrkans och biskoparnas rättigheter. Varje eventuelt meddelande om att en sådan överenskommelse borde betraktas som falskt, antydde han.

Beran har sänt ut ett nytt herdabrev till prästerskapet. Innehållet är hittills okänt. Arkebiskopens lokaler utsattes häromdagen för en polisrazzia och lär fortfarande stå under polisbevakning. Då varken pressen eller radion gett någon spridning åt Berans framträdande och förklaring på lördagen vet bara de som lyssnar på den utländska radion om de senaste dagarnas händelseutveckling.

Sveriges största linbana för persontrafik invigd

SÄLEN (TT).

Sveriges största linbana för personbefordran, sommartid, i fritt svävande korgar invigdes på söndagen i Sälen under festliga former. Redan i februari sattes linbanan i gång men då som skidlift. Linbanestationen ligger strax intill skid- och friluftsfrämjandets sälenstuga och går upp till Sälfjällets topp.

Banan är 800 m. lång. Tills vidare har man nöjt sig med ett litet antal korgar och kapaciteten stannar därför vid 20 personer per timme. Vintertid är kapaciteten 300 personer. Man kan dock öka ut anläggningen för befordran av närmare hundratalet fjällbestigare per timme sommartid. Man står upprätt i korgarna till skillnad mot i de utländska förebilderna. Under färden upp till Sälfjället befinner man sig aldrig mer än sju meter över marken. Fästningen sker under gång på en särskild plattform. Då äldre personer skall stiga ombord stannas banan. I motsats till utländska förebilder kan denna linbana skötas av en enda person. I Schweiz drar liknande banors skötsel tio personers arbete.

Det är främst genom direktör Curt Ewerts arbete som linbanan kunnat realiseras. Ett särskilt bolag står för banan, men den skall i sinom tid övergå i främjandets ägo.

Fritt kött i dag

STOCKHOLM (TT).

Köttransoneringen upphäves som väntat från måndagen. Regeringen beslöt nämligen i konselj på lördagen att kött, fläsk och charkuterivaror från måndagen får köpas fritt.

Den nuvarande genomsnittliga ransonen skall förbli oförändrad. Vissa höjningar och sänkningar får ske inom en av myndigheterna godkänd ram men i genomsnitt skall någon fördyring ej ske. Allmänt kan sägas, att den prishöjning på kött, som av försörjningsskäl måste ske, helt och fullt motsvaras av den sänkning på fläsk som samtidigt äger rum. Normalpriser kommer att gälla för de flesta och mera betydelsefulla varorna av kött, fläsk och charkuterier. Det är egentligen endast biff och filé, skinka och några mera lyxbetonade charkuterivaror, som inte blir normalprisbundna.

I samband med ransoneringens slopande avskaffas systemet med slaktgodemän. Kvar står dock att yrkesmässig slakt får bedrivas endast av företag, som fått särskild auktorisation av LK. Härigenom får kommissionen möjlighet att dirigera köttvaror till ev. underskottsområden.

Anslutning till köttransoneringens slopande meddelade byrådirektör Georg Hulting i lördagens radioeko, att 5,8 milj. kuponger eller sammanlagt ett band som skulle räcka två gånger runt ekvatorn under nio års ransonering löpt genom händerna på kommissionstjänstemän, affärsmän och allmänhet.

Lägsta köttransonen var det tredje kvartalet 1942 med 175 poäng i veckan och högsta under 1944 med 700 poäng i veckan. Den sista tilldelningen före ransoneringens slopande var 527 poäng i veckan.

Agronom Gunnar Lund trodde inte att de slopade ransoneringen skulle medföra några större svängningar i konsumtionen. 70 procent av alla köttvaror blir fortfarande normalprisbundna.

Nysande pojken nu 'psykologiskt' botad

LONDON. (TT)

"Den nysande pojken", fjortonåringen Michael Hippisley, tillvaratagits på lördagen från sin sex veckors nysåkomma och kunde lämna sjukhemmet i London där han varit intagen. Nysningarna lär ha upphört genom ett mystikt botemedel om vilket intet annat är känt än att det "har något med psykologi att göra". Sedan nysningarna började den 8 maj har cirka 600 personer lämnat anvisningar om botemedel och trots att läkarna prövat många av dem, bl. a. en "kylskåpskur" i ett vanligt slakterikylskåp, har pojken fortsatt att nysa till dess det "psykologiska botemedlet" prövades.

Stalin har haft en hjärtattack

NEW YORK (TT, Reuter).

Marskalk Stalin har haft en hjärtattack — den tredje på två år — rapporterar enligt radiokommentatorn Drew Pearson den amerikanska ambassaden i Moskva till utrikesdepartementet i Washington.

Översvämningar och värmeböljor kräver dödsoffer

NEW YORK (TT. — Reuter).

Sex människor har omkommit och 20 saknas alltjämt i samband med de stora översvämningarna i Virginia, som har ställt tusentals människor utan tak över huvudet. Samtidigt har en kraftig värmebölja över östra staterna krävt 37 dödsoffer.

Det är över en månad sedan New York och nordöststaterna fick en droppe regn. Om det inte kommer regn inom fem dagar blir det skador för 40 miljoner dollars på skörden, räknar man med i jordbruksskretsar.

Översvämningarna i Virginia och West Virginia beror på kraftiga skyfall i Potomac- och Shenandoah-dalarna, där det rasande flodvattnet river med sig telefon- och kraftledningar, broar och vägbankar. Skadorna beräknas i hundratusentals dollars. Många familjer måste fly för livet undan vattenmassorna.

HELSINGFORS (TT)

Det finska jordbruket går f n. med förlust, konstaterar lantbruksdepartementet i kalkyler för det produktionsår som utgår med juni månad. Driftskostnaderna beräknas ha stigit med 10 miljarder mark medan avkastningen sjunkit med 4 miljarder. Avkastningen per hektar åker har ett negativt värde.

Löpte amok på Sibylla-bankett

Berusad bärsärk med järnstång på Strömsholms slott

STRÖMSHOLM (TT).

Ett intermezzo inträffade på lördagskvällen på Strömsholms slott under nordiska ryttarspelens bankett, i vilken bl. a. prinsessan Sibylla deltog. En berusad man trängde sig in i slottet och med en järnstång, som han fann i en korridor, rusade han mot en signalist vid telefonväxeln. Denne kunde dock vika undan för slaget.

Vådsmannen mättade sedan ett slag mot en tidningsfotograf, som fick en del fotoblixtar sönderslagna. Två servitriser fick en chock och svimmade under vådsmannens framfart. Mannen försökte sedan tränga sig in i stora bankettsalen, men personalen hann i sista stund stänga dörrarna. En godsägare, som försökte stoppa den vildsinte, tilldelades ett hårt slag. Två officerare skyddade emellertid till och övermannade bärsärken. Polisen alarmerades och vådsmannen fördes till arresten i Kolbäck. Intermezzot hördes delvis in i stora festsalen och föranledde flera gäster att för en stund avbryta måltiden.

Richert hövding i Älvsborgs län

STOCKHOLM (TT)

Landshövding Lundvik i Västernborg har beviljats avsked från 1 juli, och till ny landshövding i Älvsborgs län har utnämnts envoyen Arvid Richert.

Arvid Richert är född 1887 och son till professorn vid Chalmers tekniska högskola J. G. Richert. Han tog jur. kand. i Uppsala 1914, och efter tingstjänstgöring trädde han i tjänst hos Längshyttans A.-B. 1918 kom han till UD som attaché. Åren 1929—24 var han legationssekreterare i Bryssel, Haag och Helsingfors. Byråchef i UD blev han 1924, utrikesråd 1930. Den diplomatiska karriären fortsatte han på olika poster inom UD. Han var bl. a. chef för handelsavdelningen 1931—33. Statssekreterare och expeditionschef i handelsdepartementet var han åren 1934—37. Sistnämnda år utnämndes han till Sveriges sändebud i Berlin. Han var svensk minister i Berlin hela kriget och lämnade posten 1945 då han efter hemkomsten blev t. f. generaldirektör och chef för kommerskollegium. Förra året lämnade han denna post och utnämndes till sändebud i disponibilitet.

Som minister i Berlin ansés han under vissa betydelsefulla skeden i kriget ha spelat en viktig roll i utvecklingen av de svensk-tyska förbindelserna. Det dokumentmaterial, som belyser detta, blir inte offentligt förrän inom en viss tid.

Polacker i Vaxholm skulle till Afrika i stulen segelbåt

STOCKHOLM (TT)

Två knappt tjugoåriga polacker greps natten till söndagen i Vaxholm, då de med en stulen segelbåt försökte ta sig till Afrika. De erkänner att de har stulit segelbåten, men då de inte alls är hemmastadda i Stockholm, vet de inte var de stulit den.

Bilmotorn slets loss - kastades framför lokhjul

ANGELHOLM (TT).

Katastrofen vid Stidsvigs station på lördagen förefaller inte kräva några ytterligare offer utöver den 37-årige limfabriksarbetaren David Willner, som brändes till döds av utströmmande ånga från loket, vilket stjälpte över honom. De tre på Ängelholms lasarett inlagda befinner sig på bättringsvägen, upplyses på söndagsförmiddagen. Lastbilsföraren Allan Persson har fått en del kontusioner samt hjärnskakning.

Främsta anledningen till att tåget spårade ur var att den kolliderande lastbilens motor vid den kraftiga krocken formligen slets loss och kastades rakt framför lokets hjul, som därvid hoppade av spåret. Ett plåtskjul — 7—8 meter brett och 25 meter långt — hejdade tågets vidare framfart. Taket till skjulet tog emot de urspårade vagnarna och bidrog till att den ena personvagnen endast hamnade till hälften ur spåret medan den andra upprätt blev stående bredvid. Bilen demolerades totalt.

Redan kl 17,40 på lördagen kunde järnvägslinjen förbi olycksplatsen i Stidsvig åter passeras, sedan SJ:s beredskap ryckt ut och lagat den bit räls på 25—30 meter som rivits upp. Hoplappningen är tills vidare ett provisorium.

Två små flickor hällde sprit över eld - svårt brända

NORRKÖPING. (TT)

Två små norrköpingsflickor blev livsfarligt skadade, då en spritkanna exploderade under deras sommarvistelse hos släktingar i Kvinnlinge. Fjortonåriga Inga-Britt Karlsson slog sprit i spisen, då hon tyckte det brann dåligt, och härvid sprutade brinnande sprit över henne och femåriga Eva-Britt Fredriksson, som också befann sig i stugan. De blev mycket svårt brännskadade.

Överföll makan med kniv, sökte begå självmord

HAGFORS (TT)

Bokhållare Arvid Lindberg i Hagfors och hans hustru Karin råkade på lördagskvällen i ordvärling, som slutade med att Lindberg förlorade besinningen och överföll hustrun med kniv och andra tillhyggen.

Hon fick flera djupa hugg i huvudet och på armarna. Lindberg försökte därefter ta sitt eget liv genom att öppna pulsådrorna. Grannar förstod att allt ej stod rätt till och ingrep. De båda makarna var då de påträffades mycket allvarligt skadade och fördes till sjukhus, varifrån meddelas att deras tillstånd är livsfarligt.

Luftvärnsgranat bortopererad ur bröstet på ryss

MOSKVA. (TT — Reuter)

Professor I. Genkin i Kiev lyckades nyligen operera bort en nio centimeter lång luftvärnsgranat som låg inbäddad i bröstet på flygaren Viktor Savenko strax intill hjärtat sedan sex år tillbaka. Granaten var två centimeter i diameter och vägde 200 gram. Hela tiden kunde man riskera att den skulle explodera. Patientens tillstånd är gott.

72-årigt original rånad på 2,500 kr

Ett gammalt original, 72-årige Karl Arvid Carlsson, som om somrarna brukar hålla till i ett skjul vid Nyaker, norr om Uppsala, överfölls på lördagsmorgonen medan han låg och sov av en man som trängde sig in och rånade den gamle mannen på 2,500 kr. Carlsson tillfogades en del skador i ansiktet. Polisen har inga spår efter rånaren.

JOHN LEWIS BEREDD TILL FÖRHANDLINGAR. Gruvarbetarledaren John Lewis har lätt meddela, att "hans" arbetare nu är beredda att uppta nya förhandlingar med arbetsgivarparten, sedan kontrakten för den amerikan ska kolindustrin utgått den 30 juni. Här ses Lewis vid förhandlingsbordet, då han utfärdade strejkorder på en vecka, med vilken han till "stabilisera" lo veind ustrin.

Laholms Tidning

Smedjegatan, Laholm.
Dagligt nyhets- och annonsorgan för Laholms stad och södra Halland Markaryd samt angrän sande delar av sydvästra Småland och nordvästra Skåne.
Lösnummer 12 öre.

Redaktör: GUSTAF BERTLANI

Telefoner:
Redaktionen 300
Redaktör G. Bertlands bostad 191
Expeditionen och annonskontoret 299
Annonschef Axel Larssons bost. anknytning 299

Prenumerationspris:
Helår 19:—, halvår 10:25, kvartal 5:50, månad 2:05.

Annonspriset:
Före text 21 öre pr mm
Textsida.. 23 „ „ „
Särskt. begärd placering å textsida 25 öre pr mm
Annonser till första sidan mottagas icke.
Under rubrikerna: Bort tappat, Önskas hyra och Platsök. 18 öre pr mm
Förlovnings-, lysnings-, vigsel- och födelseannonser 6 kronor.
10 proc. förhöjning för annonser inlämnade efter kl. 8 fm. till införande i samma dags tidning
För hänvisning till och svars emottagande debiteras 50 öre.
PRISFÖRHOJNING debiteras med 30 procent för annonser beordrade med petitstil.
10 procents förhöjning lördagar och dag före helgdag.

Semester-meddelande

Härmed få vi meddela att beredningsverket och kontor hålles stängda för semester och reparation tiden 25 juni —9 juli.

Hallands läns linodlareförening u. p. a.

Affären

hålles stängd lördagen den 25 d:s.

GOTTFR. LARSSON.
Veinge. Tel. 4.

Tack

Till fattigvårdsstyrelsen i Laholms stad ber vi få framföra vårt vördsamma och hjärtliga tack för den mycket trevliga utfärden.

Samtliga å Alderdomshemmet.

Till salu

1,000 kg. prima

takhalm

köpes omgående eller för senare leverans. **Tel. 175 Drakabygget efter kl. 19.**

MODERNA

Högtidskläder

till uthyrning.

Hägerströms

Tel. 138 Laholm.

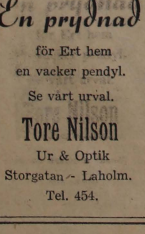

En prydnad

för Ert hem
en vacker pendyl.

Se vårt urval.

Tore Nilson
Ur & Optik
Storgatan — Laholm.
Tel. 454.

Kanotpaddling i Lagan i morgon

Kanotister från Halmstad tävla i kanotpaddling i Lagan i morgon från Stadshotellet i morgon kväll med början kl. 19. Efter uppvisningarna inbjudas intresserade till samkväm i Stadshotellets trädgård för event. bildande av kanotklubb i Laholm.

Fri entré till uppvisningarna.

Det rykte

som jag utspritt om några SSU-are vid en tillställning vid Mellbystrand saknar all grund.

En tanklös person.

Axelsatser med nya däck

600×16 och 650×16. Axlar av högsta kvalitet till marknadens absolut lägsta priser för omgående leverans.
Ring och hör mina priser. Det lönar sig för Er.

HERBERT JOHANSSON, KNARED. Tel. 146.

Allsidig hushållskurs

Ettårig hushållskurs med heldagsundervisning anordnas vid Halmstads Yrkesskolor. Denna kurs rekommenderas till unga flickor, som önska en grundlig utbildning i ett hems skötsel enligt nutida krav. Dessutom utgör kursen en lämplig förberedande utbildning till sådana speciellt kvinnliga yrken som skolköksläraринnor, hemsystrar, sjukskötterskor och hemsköterskor. Undervisningen omfattar hushållsgöromål, klädsel och linnesömnad, hushållslära och hälsovård. Läsåret börjar den 24 aug. Inträdesanmälningar böra inlämnas före den 5 juli. Prospekt och anmälningsblanketter erhållas från skolans expedition, tel. 3471.

HALMSTADS YRKESSKOLOR.

Modern handelsutbildning

Vid Halmstads Yrkesskolor anordnas ettåriga handelskurser med heldagsundervisning lämpad efter nutida krav på modern handelsutbildning. Kurserna äro uppdelade på två linjer, en för elever med avgångsbetyg från fullständigt genomgången folkskola (A-linjen) och en linje för elever med realexamen, normalskolekompetens eller motsvarande kunskaper. (B-linjen). Undervisningen omfattar språk, maskinskrivning, stenografi, bokföring, handelsräkning, handelskorrespondens, handelslära, handelsrätt, nationalekonomi och ekonomisk geografi.

Studiehjälp genom statsstipendier och nedsatta terminsavgifter beredes mindre bemedlade elever. Skolans 49:de läsår börjar den 24 aug. 1949. Inträdesanmälningar böra inlämnas före den 5 juli. Prospekt och anmälningsblanketter erhållas från skolans expedition, tel. 3471.

HALMSTADS YRKESSKOLOR.

Köttransoneringen upphäves

Folkhushållningen

20 juni 1949. Fr. o. m. nämnda dag får alltså kött och fläsk samt charkuterivaror fritt överlåtas och förvärvas. — Samma dag upphävas alla meddelade bestämmelser om slakteritillstånd och trafikanttillstånd, varjämte systemet med slaktgodemän slopas. — Nuv. tillståndsinnehavare av olika slag skola avgiva slutrapporter enligt bestämmelserna i LK:s cirk. 3291. Annan handlande eller näringsidkare, som för rörelsens räkning innehar inköpsbevis för köttvaror, skall senast 27 juni insända dessa till kristidsstyrelsen i orten.

Nya bestämmelser om yrkesmässig slakt m. m. Yrkesmässig slakt av nötkreatur och svin för försäljning i egen rörelse och förvärv i återförsäljningssyfte av hela, halva eller fjärdedels kroppar av sådana djur direkt från djuruppfödare får fr. o. m. den 20 juni 1949 företagas endast av den, som erhållit särskild auktorisation av LK. Den som 19 juni innehar gällande slakteri- eller trafikanttillstånd får automatiskt sådan auktorisation utan ansökan. — I LK:s cirk. 3287 intagna stycknings bestämmelser samt tidigare meddelade föreskrifter om putsning skola gälla även i fortsättningen. Vidare skola hittillsvarande bestämmelser om standardisering och sortimentsbegränsning beträffande charkuterivaror fortfarande gälla.

Statliga pristillägg för fläsk. Fr. o. m. 20 juni utgår det statliga pristillägget på fläsk med 20 kr per svin om minst 50 kg slaktvikt, som auktoriserad slaktare av producent inköper för sin rörelse. Tillägget utgår endast för fläsk, som godkänts vid besiktning.

Ändrade priser på vissa kött- och charkuterivaror. Fr. o. m. den 20 juni gälla vissa ändrade prisbestämmelser på kött, fläsk och charkuterivaror vid försäljning till förbrukare. Dessa bestämmelser, som finns i LK:s cirk. 3292, innebära att normalpriset på följande varor ändras med följande belopp: på blodpudding, bräckkorv, fläskkorv, grynkorv, hackkorv, isterband, pölsa, stängkorv, kalvsylta, värmländskorv, baklägg av fläsk sänkes priset med 10 öre per kg, på leverpastej, pressylta, sidflask och framlägg av fläsk sänkes priset med 20 öre pr kg (i Skåne sänkes sidfläsk med 30 öre), på fläskkotlett höjes priset med 10 öre pr kg (i Skåne 20 öre), på märgpipa, högrev, fårs och bringa av nötkött höjes priset med 20 öre pr kg samt på stora och lilla fransyskan av nötkött höjes priset med 40 öre pr kg. Normalpriserna på fläskbog, falukorv, hushållsmedvurst och knackvurst äro oförändrade. För övriga här icke uppräknade slag av charkuterivaror och styckade delar av kött och fläsk gäller fri prisbildning. Se vidare LK:s cirk. 3292, som är under utsändande till kristidsstyrelser, kristidsnämnder och handeln. Nya prisanslag utsändas av PKN så snart detta är tekniskt möjligt. Närmare besked lämnas i en senare annons.

Mattssons Fastighetsaffär

JOHN BENGTSSON

Tel. 29 LAHOLM Tel. 29

Förmedlar försäljning av LANTGENDOMAR STADSFASTIGHETER och VILLOR

Författar BOUPPTECKNINGAR och ARVSKIFTE, uppsätter TESTAMENTE

Ombud för VAXJÖ och ALFSBORGS hypotekföreningar Försäkringsagentur för "SKANE" och "MALMÖ"

FORRATTAR AUKTIONER

BILLIGT ARVODE SNABBT UTFORANDE

Normalpriser på röd lök från Italien.

FOLKHUSHÅLLNINGEN

PKN har genom meddelande nr 1155 fastställt följande normalpriser på röd lök från Italien: Vid försäljning till grossist 64 öre per kg netto till detaljist 72 öre per kg netto för helt kolli och 80 öre per kg netto för delat kolli samt till konsument 1:10 kr per kg netto. Priserna gälla fritt importorten. Tillägg får göras för verklig frakt från importorten till köparens ort. Konsumentpriset skall avrundas till närmaste med 5 jämnt delbara örestal. Bestämmelserna träda i kraft den *20 juni 1949.*

Ransoneringskalender

20—26 juni 1949

Varuslag	Kupong	Giltighetstid från	Giltighetstid t. o. m.	Kupongvarde
Kaffe inköpskort B 22	B 284, 285	17/6	5/8	300 g orostat kaffe *eller* 250 g rostat kaffe Obs! Helkupong B har en nummer
Tilläggskort 157	B 185	17/6	5/8	
Socker, sirap inköpskort K 15	H 225, 226	30/5	8/7	1 kg socker *eller* 1,4 kg sirap — *pr helkupong*
Socker för sylttning inköpskort K 15	H 233, 234	30/5	31/10	1 kg socker — *pr helkupong*

LT
DEN 20 JUNI.

En liten låga

Det var en ung flicka, som reste bort från byn. Hon reste till en stor stad, hon fick en bra plats. Och nu är hon hemma för att gifta sig.

Hon skall flytta till den stora stan och bli fru, den lilla våningen är klar, den bjuder på badrum med grönt kakel, sopnedkast, kylskåp, gasspis och allt annat, som hör till det goda i livet.

Den unga damen har ingående och med strålande charm berättat för mig om våningen. Jag har suttit här med en känsla av att hon gift sig med den underbara Gärdesvåningen. För den är i alla avseenden tip-top. Hon kan aldrig berätta nog om den.

Det finns andra flickor också i byn, och de går faktiskt och har det ganska obekvämt. Deras miljö kan inte på något sätt jämföras med den lilla våningen i stan.

Känner jag de unga flickorna rätt, så blir det ingalunda roligare att stanna hemma sen den unga damen gift sig och rest bort — för alltid.

De gå i de stora, omoderna köken och illfänas över sin obekväma tillvaro. De innästlar sig i befängda grömmar, de börjar lägga ihop två och två och får det förbluffande resultatet fyra. Då är klockan slagen. Då vet man, att de reser.

De unga flickorna har många bundsförvanter. De har veckopressen, filmen, böckerna. De har unga fruar och medelålders, de har unga män och äldre herrar. Alla berömmer de moderna bekvämligheterna, förgyller och förkromar och förkalkar och fernissar. Snart lever folket för de moderna bekvämligheterna.. Strävar för dem och drömmer om dem. De moderna bekvämligheterna är på väg att bli vårt folks livsmål, högt över alla ideal.

Det talas mycket om lands bygden. Visst är den efterbliven, hur vi än strävar och sliter. Vi håller på att få elektrisk belysning även till avkrokar, vatten och avlopp är inga fantasifoster längre. Vi har elektriska spisar och vi har kylskåp också i villa lanthem. Och vi är besatta av en ärlig strävan att få det bättre. Vi skall inte lämna de kommunala myndigheterna någon ro förrän de sanerat och lämnat anslag till lösandet av vattenfrågor och andra samhälleliga projekt, som hör tiden till.

Just nu är det tal om centraliseringar. Det skall inte längre få finnas småbruk, därför att småbruken inte är ekonomiskt konkurrenskraftiga. Allt skall drivas rationellt, industriellt, maskinmässigt, efter strikta kalkyler. Ja visst — om vi nödvändigtvis måste leva så rationellt, att vår arma tillvaro inte kan få lämna plats för något utöver siffror och ekonomi.

Fråga småbrukaren, om han sliter hårt för sin bärgning. Jag tror, att han i allmänhet svarar ja. Men fråga honom också om han vill byta ut sin tillvaro mot en annan. Jag tror att han svarar nej. Han har nämligen en liten låga i bröstet, som han inte vill släcka. Han vill vara sin egen, sig själv. Han vill slå sig lös en eftermiddag och gå på en auktion i grannbyn — utan att fråga någon om lov. Nästa dag tar han skadan igen och arbetar femton, sexton timmar i stället. Han vill kanske sitta och höra på ett radioprogram mitt på ljusa dagen utan att be om permission. Just därför — därför att han har den där lilla lågan i bröstet — finner han sig i att understundom leva, utan vattenklosett och sopnedkast. Och under enklare förhållanden än den fast anställde och bättre avlönade.

Vi kan inte blåsa ut den lilla låga, som heter frihetskravet. Den är ibland matt och svag och flämtande, men den har i alla tider varit en tillgång för ett folk. Som haft andra levnadsideal än de moderna bekvämligheterna.

Vi ska inte vara reaktionära och mullvadsgråa. Men vi ska å andra sidan inte heller låta oss materialiseras, så att vi bara blir levande kalkyler.

Per Nilsson-Tannér.

Till läsekrets och annonsörer

För att bereda tidningarnas personal en extra ledighetsdag vid midsommar har hallandskretsen av tidningsutgivareföreningen beslutat, att inga tidningar i länet skall utkomma lördagen den 25 dennes, alltså dagen efter midsommardagen. Detta beslut har föranletts även därav, att pappersransoneringen gör tidningarna tvungna att iakttaga den största sparsamhet med papper.

Särskilt ber vi våra ärade annonsörer och meddelare att redan nu bemärka, att det inte kommer någon tidning på lördag. Annonser och andra meddelanden, som är avsedda för lördagsnumret, bör alltså inlämnas till tidningen i så god tid att de i stället kan införas i midsommarafton snumret.

Laholms Tidning.

LAHOLM

VÄDERLEKEN:

Utsikter för södra Götaland och västkustområdet: svag vind, halvklart till mulet, mest uppehållsväder, oförändrad temperatur.

Damstrumpor

bomull — utmärkt vardagsstrumpa endast 2:40 pr par.

Trikåmagasinet
Storgat. Tel. 314
Laholm.

Legala notiser.

Från pastorsexpeditionen i Laholm meddelas följande familjenyheter:

Födde: Folkskollärarен Knut Lennart Rosén dotter; handelsbiträdet Bengt Åke Gunnar Fritzons son.

Lysning: Rörarbetaren Erik Carl Allan Alm, stg 315 Sofiero, och Rut Lilly Dagmar Axelsson, stg 77, Värnen.

Samrealskolan.

Samtliga 52 inträdessökande till 1:a klassen vid Laholms Samrealskola äro godkända för intagning.

196,000 hundar finns det i riket

enligt stat. centralbyråns senaste beräkningar, vilka äro grundade på kommunens uppgifter om hundskatten. Ett år tidigare var antalet c:a 183,000 d. v. s. det har blivit ökning med sju procent. I flertalet landskommuner nöjer man sig med att tillämpa lägsta medgivna skattesatser, 10 kr., eller obetydligt däröver, medan 25—30 kr. synes vara vanligaste skattesatsen i städerna; endast undantagsvis uttages högsta medgivna beloppet, 50 kr. Den finansiella betydelsen för kommunerna av hundskatten är ringa; de 3 1/2 milj. kr. den inbringar motsvarar endast en utdebitering av 2,2 öre per skattekrona i städerna och 5,7 öre i landskommunerna. För landsbygden i Hallands län redovisas c:a 48,500 kr. i hundskatt.

Brist på taggtråd — en förklaring.

Från jordbrukarhåll har klagats över bristen på taggtråd. Från Sveriges taggtrådsfabrikanters förening meddelas i anledning härav, att denna brist beror på att efter kriget beviljats väsentligt minskade kvantiteter råmaterial för tillverkning av taggtråd 1 fjol fick t. o. m. taggtråd ej alls tillverkas. Under normala år påbörjas tillverkningen först i april och den kvantitet, som lämnades, är inte tillräcklig för att ens täcka hälften av normala behovet. Förutsatt att fabrikanterna i god tid beviljas tillräckligt med råmaterial finns ingen som helst svårighet att nästa säsong möta ökad efterfrågan. Tillverkningskapaciteten är mer än tillräcklig och några nya taggtrådsfabriker behöves ej alls.

Lördag anordnas i Halland den 28 juli.

Statens linnämnd hemställer hos regeringen om tillstånd att förlägga ett sammanträde den 28 juli till Laholm samt att samtidigt företaga en rundresa till linodlingar i Halland. Man skall bese Hallands läns linodlareförenings linberedningsverk och taga del av verksamhetens bedrivande där. Samtidigt ämnar nämnden besiktiga linodlingar i Halland, där åtskilliga odlingsförsök äro utlagda.

Fiskarskolan i Lysekil fortsätter.

Regeringen har anslagit 63,965 kr för uppehållande av undervisningen vid fiskarskolan i Lysekil även under läsåret 1949—1950. Myndigheterna har varit tveksamma om skolans verksamhet bör fortsätta, då den kostar staten mycket pengar, men har gått med härpå i avvaktan på fiskeriutbildningskommitténs betänkande.

Vad statsbidragen betyder för kommunerna.

I en nu framlagd ny berättelse om kommunernas finanser har stat. centralbyrån sökt belysa betydelsen för kommunerna av bidragen från staten. Undersökningen har ej omfattat skatteindningsbidragen. Av en total bidragssumma på närmare 300 milj. kr har det största av statsbidragen gått till de egentliga landskommunerna, och det visar sig, att utdebiteringen här kunnat hållas i genomsnitt kr 4: 07 lägre än om kommunerna själva måst uttaxera de erforderliga beloppen för resp. ändamål. Övre Norrland får mest. I köpingarna motsvarar de bekomna statsbidragen kr 2: 01 och i städerna endast 1: 88 per skattekrona.

I Hallands län har de egentliga landskommunerna på ett år fått statsbidrag med sammanlagt 3,2 milj. kr, vilket motsvarar kr 3.98 per skattekrona; härav har det allra mesta gått till folkskolan, som fått bidrag med 2,7 milj. kr, motsvarande 3,44 per skattekrona. Bidragen till annan undervisning motsvarar endast 2 öre, till kyrkliga ändamål 20 öre samt till fattigoch barnavård 6 öre per skattekrona.

Rymde till en flickbekant i Örkelljunga.

Häromdagen fick polisman Harald Andersson, Örkelljunga, meddelande om att en åsljungaungling, som var efterlyst för rymning från militärtjänsten vid flottan, blivit sedd i Örkelljunga.

Spåret ledde till en flickbekants bostad, men denna sade sig inte veta om något om den efterlyste. Polisman Andersson lät dock inte avspisa sig utan vände sig till värdinnan med begäran att ett intilliggande rum, som uthyrts till en annan ung dam, som f. n. är på semester, skulle öppnas. Rymlingen påträffades också där o. fick medfölja till arresten för vidare transport till Karlskrona.

Möblerna kan göras billigare?

Sveriges möbelindustriförbund öppnade på fredagen sitt årsmöte i Stockholm. Förbundets ordförande disponent David Lengquist berörde i sitt hälsningsanförande förhållandena inom möbelindustrien för närvarande. Förbundet har under de senaste åren, sade tal., fått vara med om en god konjunktur. År 1949 har dock visat en tillbakagående tendens beroende bl. a. av inknappningen på bostadsproduktionen. Det finns nog spekulanter, som väntar på prisfall på möbelmarknaden, men detta är omöjligt så länge arbetslönerna ligger på nuvarande nivå.

Glädjande nog har de svenska möblerna högt ansende på världsmarknaden och förbundet har därför under det gångna året sökt introducera dessa utomlands, framför allt i USA.

Familjenytt

SPARA
i
LAHOLMS SPARBANK.
Ränta 2 ½ %.

FÖDELSEDAGAR:

60 år

fyller i morgon lantbrukaren Johan Jacobsson, Gräsryd, Ö. Karup. Han är född i Ö. Karup. Efter lantbruksarbete i hemtrakten reste han i ungdomen till Värmland, där han vistades under en följd av år. Han övertog för något mer än ett tiotal år sedan det lantbruk i Gräsryd, som han alltjämt är ägare till. Han är känd som en duktig lantman och har försatt sitt hemman i god kultur.

50 år

fyller i dag lantbr. Filip Thorné, Trulsabygget, Skånes Fagerhult. T. har bl. a. varit med om att bygga kraftledningen Malmö—Knäred.

40 år

fyller i dag fru Anna Nilsson, maka till lastbilsägare Erik Nilsson, Edenberga.

BRÖLLOP:

— Ett dubbelbröllop ägde i lördags rum i Knäreds kyrka. Därvid vigdes snickare Gösta Karlsson, Björkered, och fröken Elsa Svensson, dotter till lantbr. Karl Svensson, Sibbalt, och hans maka, samt sågverksarbetaren Gösta Nilsson och fröken Cea Karlsson, dotter till lantbr. Joel Jönsson, Björkered, och hans maka. Brudparen uppvaktades av fröken Gun Svensson och linjearbetare Erik Karlsson samt fröken Helny Nilsson och tapetsör Sten Fagerberg. När brudparen inträdde i templet, vars kor var vackert smyckat, spelade stud. Sölve Pålsson, Laholm, "Brudkören" ur Lohengrin av Wagner. Före vigseln, som förrättades av kyrkoh. Sven Eriksson, sjöngs ps. 306: 1 och efter ps. 235: 1—4, och under tonerna av Mendelssohns Bröllopsmarsch lämnade man kyrkan. Middag gavs i bygdegården för omkring 200 inbjudna, och under denna hyllades de nygifta i tal samt vidare med blommor och telegram. En vacker äreport var rest vid bröllopsgården.

— i Östra Karups kyrka mellan hr Karl Palmgren och fröken Astrid Ohlsson, dotter till f. kvarnägare J. A. Ohlsson o. h. maka, Skottorp. Brudparet

Wilhelm Larsson, Knäred kretsmästare i skolskytte

Sydhallands fältskyttekrets mästerskapstävling i skolskjutning i Sydhallands skyttegilles regi i går blev en stor triumf för Knäreds skyttegille, som lade beslag på de tre främsta platserna.

Kretsmästare blev Vilhelm Larsson med 128 poäng efter en hård strid med klubbkamraten Einar Persson, som fick 127 poäng med vackra 49 poäng som avslutning. Trea blev Erik Lassesson som sköt 123 poäng.

Grupptävling I och II kl. vann Laholms skytteförening med 287 poäng. Tvåa blev Hishults skyttegille med 262, trea Sydhallands skyttegille 256, fyra Knäreds skyttegille 199.

III och IV kl.. 1) Hishults skytteförening 266 poäng; 2) Knäred 262. 3) Laholms skytteförening 256. 4) Sydhalland 239.

IV och V kl.: 1) Vilh. Larsson, Knäred, 74 poäng 2) Ake Karlsson, Knäred 69. 3) Georg Karlsson, Sydhalland 69.

Hishult 73 poäng. 2) Arne Karlsson, Knäred 72.

III kl.: 1) Sven Håkansson, Knäred 72.

II kl.: 1) Ernst Gunnarsson, Laholm 77 poäng, 2) Folke Hansson, Sydhalland 74. 3) Arne Pettersson, Sydhalland 71.

I kl.: 1) Arne Mårtensson, Knäred 77 poäng. 2) Kurt Ernstsson, Knäred 76. 3) Roland Niklasson, Hishult 76.

Utförlig prislista senare.

Kollisionen i Veinge fick dödlig utgång

Erik Nilsson har nu avlidit av skadorna.

Elektriker Erik Nilsson, Skogaby, som blev svårt skadad vid en kollision i onsdags i Veinge, avled i lördags på Halmstads lasarett. Nilsson hade med sin motorcykel kört ihop med en bil.

Han var född i Skogaby, och vid sin bortgång 24 år. Han hade tidigare haft platser i Halmstad och Trönninge samt var nu anställd hos fabrikör Gustaf Persson, Veinge. Den under så tragiska omständigheter bortgångne var en duktig och skötsam ung man samt omtyckt av såväl arbetsgivare, som kamrater. Även annars förvärvade han många vänner genom sitt öppna och till gängliga väsen, och dessa del tar nu i de anhörigas djupa sorg. Närmast sörjande är föräldrar, lantbr. Algot Nilsson, Skogaby, och hans maka, en broder, två systrar, farfar och morföräldrar.

Östra Karup

Kontraktsprost Sigfrid Norborg i Ö. Karup har beviljats semester 16 juli—26 aug. med pastorsadjunkt Einar Lundberg som vik.

uppvaktades av tärnor o. marskalkar. Brudens föräldrar gav efter vigseln middag på pensionat Furuhem för ett hundratal inbjudna. En mängd telegram anlände under kvällens lopp.

DÖDSFALL:

Oskar Karlsson, Metallarbetare Oskar Karlsson, Kyrkolycke, Orkelljunga, avled hastigt i fredags morse.

Den avlidne var född i Örkelljunga o. har sedan sin ungdom arbetat inom byggnadsbranschen tills han för c:a ett halvt år sedan på grund av hjärtbesvär sökte sig lättare arbetsförhållande och då erhöll anställning på A/B Multo. I fredags skulle han som vanligt köra till sitt arbete och hade just satt sig på motorcykeln, då han drabbades av hjärtslag och föll död ned. Den bortgångne sörjes närmast av maka och sju barn samt barnbarn.

Båstad

Båstadlottorna ämnar uppföra egen samlingslokal.

Båstadsortens lottakår har gjort framställning till kommunalfullmäktige om fri upplåtelse av mark för uppförandet av en lottastuga, förslagsvis i Båstadgårdens tomt. I framställningen påpekas bl. a. att bristen på lämpliga samlingslokaler gör sig kännbar inom alla föreningar vilket i längden inverkar menligt på dess verksamhet. Lottakåren har nödgats ambulera från det ena caféet eller pensionatet till det andra och saknar en fast samlingsplats. En annan olägenhet som kåren har att dras med är att dess förråd måst förvaras på skilda platser. Kåren har lyckats få köpa en lämplig barack som skulle uppföras om mark därtill lämnas. Kåren har för avsikt att själv finansiera inköpet och uppsättandet av densamma. Ärendet förekommer till behandling å fullmäktiges sammanträde måndag kväll.

Pojkar bakom inbrottet i Båstad.

Det på tisdagsmorgonen konstaterade inbrottet i konstnär Bertel-Nordströms utställningsateljé i Båstad har nu klarats upp, och även i detta fall rör det sig om ett par pojkar mellan 7—10 år som varit framme. Stöld och inbrott i vanlig bemärkelse kan man knappast tala om då det rör sig om okynne från pojkarnas sida. Inte hellar har någonting stulits utan den enda överkan som gjorts är att pojkarna smutsat ner en smula på väggarna.

Pojkarna har tagit sig in genom ett takfönster i villan och sedan gått ut genom ett annat fönster. De båda pojkarna, liksom de som gjort inbrott i Rivierabaden, har anmälts till barnavårdsnämnden.

Musikstunder i kyrkan.

Liksom under föregående somrar komma musikstunder att hållas i Båstads kyrka varje onsdag och varje söndag.

Båstad—Malens tennissällskap

firade på lördagen sitt 20 årsjubileum vid en högtidlighet å Strand restaurant med gemensam supé samt samkväm och dans. Anförande hölls av föreningens ordf. fastighetsmäklare Sten Måns son vilken redogjorde för verksamheten under de gång na decennierna. Högtidstalet hölls av Skånes tennisförbunds ordf. Vidare förekom sång av kyrkosångaren Gunnar Rosenlund samt utdelning av förtjänsttecken och priser i årets klubbmästerskap. Till sammankomsten hade inbjudits representanter för Skånes tennisförbund för de kommunala myndheterna m. fl.

I blickpunkten.

Problemet Wigforss. En intressant fråga är, huru det bebådade ombytet på finansministerposten kommer att verka inom regeringen, på dess inbördes förhållanden och på dess politik, skriver Svenska Dagbladet (h) — om nu hr Wigforss lämnar regeringen, blir hr Erlanders ställning då starkare, självständigare än först?

Frågan är väl ännu inte möjlig att besvara. Men man bör komma ihåg, att ingenting tyder på att hr Wigforss tänker bryta upp från riksdagen samtidigt som han lämnar finansdepartementet. Efter 20 år i andra kammaren återbördades han i fjor till senaten; han befinner sig alltså ännu i början av en lång mandatperiod, och det skulle förvåna, om hans inte utnyttjade sin parlamentariska plattform med all den energi han ännu besitter. Hans röst tystnar inte; hans vet, att meningsfränderna i riksdagen kommer att lyssna, så länge hans auktoritet och anseende förhöjer orubbade bland de arbetarmassor som väljer med partiet och befolkar dess organisationer.

Även om riksdagsman Wigforss måste te sig som ett mindre problem för hr Erlander än finansminister Wigforss, är han alltså ändå en faktor att räkna med. Han blir mera obunden än förut. Fri som fågeln på den socialdemokratiska vänsterflygeln — någonstans mitt emellan kommunisterna och de reformistiska välfärdspolitikerna av Per Albin Hanssons modell — kan Ernst Wigforss bli en politisk pensionär, som man inte glömmer i första taget.

Av allt att döma kommer hr Erlander ännu en gång att uppskjuta den allmänna rekonstruktionen av sin ministär. Bestämda uppgifter gör gällande, att hr Wigforss går ensam från regeringen i sommar.

Det snurrar runt på expressen. I Expressen (fp) har nyhar nyligen publicerats en reportageserie från Sovjets vasallstater, författad av tidningens redaktionschef C. A. Nycop, vilka artiklar har kunnat uppfattas som "skönmålningar". Men på sin ledarspalt tar Expressen avstånd från alla sådana:

Skönmålningarna från Sovjets vasallstater försöker dölja de skarpa politiska motsättningar som alltjämt råder inom dessa länder, och de vill dra uppmärksamheten från det faktum att den demokratiska oppositionen endast kan hållas i schack genom en terror, som knappast i något avseende skiljer sig från Tredje rikets.

Dagens Nyheter (fp), Expressens morgonkollega, lägger ytterligare lök på laxen och tillfogar följande randanmärkning till avbasningen:

Expressens läsare uppfattar helt naturligt denna framställning på ledarspalten som en reaktion mot tendensen i den reportageserie från östzonen som redaktör Nycop nyss har avslutat. Vore det inte lämpligast att bedöma sådana artiklar innan de infördes?

Hr Nycop är sannerligen ett problembarn i svensk journalistik. Expressen förtjänar väl den avbasning den får i storebror Dagens Nyheter.

Ränneslöv

Konfirmandjubileum.

Kh. A. G. Lindmans konfirmander från 1919 var i går samlade i Ränneslövs kyrka för att fira minnet av konfirmationsdagen den 19 juni 1919. Före högmässan samlades deltagarna i jubiléet vid kh. Lindmans grav, där en vacker krans nedlades. Efter ps. 605, 607 hölls ett tal av brygg.-arb. Gust. Olofsson, Laholm. Vidare nedlades en blomsterbukett på en avliden kamrats gram. Efter högmässans slut samlades konfirmanderna till samkväm. 26 av de forna 38 konfirmanderna hade infunnit sig.

Ränneslövs SLKF-avd.

har haft möte under ordförandeskap av fru Alva Karlsson, Edenberga. En utfärd kommer att göras den 12 juli. Programrådet utsågs att ordna densamma. Målet för utfärden kommer att meddelas i annons framdeles.

Nästa möte hålles torsdagen den 18 aug. kl. 19.30. Till värdinnor vid detta möte valdes fruarna Tyra Andersson, Alstorp, och Elsa Uhlin, Edenberga. Till diskussionsinledare vid nästa möte valdes fruarna Nilsson, Vallberga. Mötet avslutades med sång.

Premiär för kanotsport i Laholm på tisdag kväll

UPPVISNINGAR I LAGAN MED TÄVLINGAR OCH "ESKIMASVÄNG".

Bland de svenska deltagarna och guldmedaljörerna i London i fjol intog kanotisterna en framskjuten plats. Men inte kan man väl tycka att det är någon vidare sport att sitta i en kanot och paddla, säger väl våra läsare. Det var ju sådant som vi läste om i ungdomens indianböcker. Så kan man tycka, men det är dock verklighet, att kanotsporten är mera fascinerande och krävande än mången tror.

Nere på Lagan ser vi dagligen Sune Broms, Erik Fehne och de andra motorbåtsägarna töffa fram i sina fina båtar, men det är sällan eller aldrig som man ser några kanoter. Och Lagan är dock ett idealiskt vattendrag för kanotsport. Men nu skall det bli annat av och Hallands Idrottsförbunds Kanotsektion planerar att på tisdag kväll göra en större propaganda för denna sport.

Ordföranden i sektionen, kontorist **Knut Malmberg**, Halmstad omtalar för Laholms Tidning, att under medverkan av kanotister från Halmstad kommer det att hållas tävlingar och uppvisningar i Lagan på tisdag kväll med början kl. 19. Det blir dels en tävling på en rundbana, omfattande c:a 3,500 meter, dels olika uppvisningar. Bland dessa ingår väl den s. k. eskimåsvängen som det viktigaste momentet. Denna tillgår så, att kanotisten går runt ned i vattnet för att sedan rätta upp kanoten på andra sidan. Ett spännande och populärt inslag.

Hr Malmberg framhåller också, att Lagan är den verkligt idealiska floden när det gäller kanotsport, lugnt och vackert flytande som den är. Därför hoppas han på verkligt stor tillslutning till uppvisningen på tisdag kväll. Vi kan nämna att entrén är fri och att kanotisterna och intresserade efter uppvisningarna samlas till en gemensam kopp kaffe i all enkelhet i Stadshotellets tädgård. Då hoppas man att så många intresserade skola infinna sig, att man kan bilda en kanotklubb i Laholm. Alltså väl mött på Lagastranden på tisdag kväll kl. 19.

Senaste nytt:

Kommunist o. nazist spionerade i bolag

BÅDA FICK VARDERA ETT OCH ETT HALVT ÅRS STRAFFARBETE FÖR SPIONERI.

STOCKHOLM i dag. (TT)

En skiss över en av de vik tigaste delarna av Stockholms yttre försvarslinje ge nom Tullinge, som en kommunistisk värnpliktig korpral och tillika bataljonsassistent ritat ur minnet, fällde både honom och hans ultranazistiske förbandskamrat till ett och ett halvt års straffarabete för spionerifördeledse, sedan nazisten pratat bredvid munnen.

Detta framgår av de senaste frigivna spionrapporterna från kriget, uppger St.-T. De greps hösten 1943. Kommunisten har hela tiden nekat till att ha uppgjort skissen i någon brottslig avsikt. Nazisten påstod däremot, att kamraten bett honom försöka sälja skissen till tyska legationen samt medgav att han gjort vissa sonderingar genom en tidigare Waffen-SS-man. Sedan ändrade han sig och uppgav att han ljugit och endast försök te provocera fram ett anhållande av kommunisten — som han i sin tur beskyller för provokation och överklagade domen. Samtidigt begärde kommunisten resning, då han därigenom ansåg sin oskuld styrkt. Båda framställningarna avslogs, och så väl kommunisten som nazisten har nu avtjänat sina straff.

En av försvarsstabens experter, som granskat skissen ifråga, förklarar, att vilken söndagsvandrare som velat, hade kunnat göra de iakttagelser som teckants ned på skissen.

Den brittiska kryssaren har nu lämnat Halmstad

KÖPENHAMN NÄRMASTE MÅLET — DÄREFTER HEMFÄRD GENOM KIELKANALEN.

Brittiska kryssaren Devonshire har nu avslutat sitt 10-dagarsbesök i Halmstad och Halland. Klockan 3.30 på måndagsmorgonen lämnade kryssaren Halmstad med Köpenhamn som närmaste mål. Färden går sedan genom Kielkanalen till Amsterdam och vidare till Portsmouth, där besättningen mönstras om. Kryssaren skall sedan göra en ny utlandskryssning, sannolikt till Italien.

Fattigvård och barnavård under en hatt i Halland

Två förbund slås samman enligt beslut på varbergsmöte.

Hallands läns Fattigvårdsförbund höll på lördagen sitt ordinarie årsmöte på rådhuset i Varberg under ordförandeskap av drätselvaktmästaren Emil Johansson, Halmstad. Efter förhandlingarna höll statens fattigvårdskonsulent G. Sjöbäck, Göteborg, ett intressant anförande om aktuella problem inom fattigvården, varpå följde en livlig diskussion.

Ordföranden, drätselvaktmästare Emil Johansson, Halmstad, hälsade de cirka 30 deltagarna välkomna och förklarade årsmötet öppnat. Talaren framhöll bl. a., att det gångna arbetsåret ej inneburit några större omvälvningar inom socialvården, samt att alla som arbetat inom densamma går och väntar på att planerna på de nya stora sociala reformerna skall genomföras. Han påpekade också, att det på dagens program även fanns en viktig fråga, nämligen den om Hallands fattigvårdsförbunds sammanslagning med länets barnavårdsförbund, vilka tillsammans i så fall skulle bilda Hallands läns socialvårdsförbund.

Till att leda dagens förhandlingar utsågs Emil Johansson. Styrelse- och revisionsberättelserna godkändes, varur bl. a. framgick att räkenskaperna balanserade på kr 4,062: 70 med en behållning av kr 3,368: 35.

Samtliga styrelseledamöter omvaldes, nämligen drätselvaktmästare Emil Johansson, Halmstad, ordförande, borgmästare Otto Andreasson, Kungsbacka, v. ordf., samt lärarinnan Anna Severinson, Tvååker, fru Selma Jansson, Halmstad, sysloman Eric Ågren, Varberg, och kommunalordf. C. Wilh. Jönsson, Laholm. Till suppleanter omvaldes kamrer Erik H. Eriksson, Marbäck, rektor E. D. Arnell, Falkenberg, och landstingsman Edvin Johansson, Oskarström, och till revisorer omvaldes lantbr. Ivan Aug. Lasson, Söndrum, och nyvald kommunalkamrer Ivan Olsson, Oskarström.

Styrelsens förslag till sammanslagning av Hallands läns fattigvårds- och barnavårdsförbund till ett gemensamt socialvårdsförbund togs därefter upp till behandling. Frågan har länge varit aktuell, framhöll ordföranden, men Barnavårdsförbundet har ej funnit en sammanslagning lämplig så länge detta förbund innehaft barnhemmet i Träslöv. I och med hösten kommer emellertid Barnavårdsförbundet ej längre att ha hand om detta barnhem, och man har nu uttalat sig för en sammanslagning. Frågan är dock ej klar, sade hr Johansson å fortsättningen, men Fattigvårdsförbundet bör dock kunna ta ställning till frågan.

Man beslöt enhälligt att antaga förslaget samt att styrelsen i samarbete med Barnavårdsförbundets styrelse skall utarbeta stadgar och övriga förberedande organisationsgöromål.

Alderdomshemmen får nya problem.

Statens fattigvårdskonsulent G. Sjöbäck, Göteborg, höll därefter ett intressant anförande om aktuella problem inom fattigvården. Enligt programmet skulle riksdagsman Alarik Hagård, Borås, ha talat över "Det sociala reformarbetet i dagens läge", men han hade hastigt insjuknat.

Konsulent Sjöbäck uppehöll sig i främsta hand vid de problem, som man har att brottas med på ålderdomshemmen. En del del nya problem har uppkommit i och med den föreestående kommunsammanslagningen, då det i många storkommuner kommer att finnas flera mindre vårdhem. Frågan är nu vilket hem som skall användas och vilket eller vilka som skall läggas ned. Tal. uppmanade ledamöterna i fattigvårdsstyrelserna att redan nu söka kontakt med de övriga fattigvårdsstyrelser som kommer att ingå i storkommunen, och att gemensamt ta ställning till de olika problemen.

I fortsättningen berörde tal. ålderdomshemmens inredning, lämpliga antalet vårdplatser, läkarekontrollen av patienterna, brandskyddet vid hemmen m. m. Enligt expertisens utlåtande bör minst 75 procent av rummen på ett modernt ålderdomshem vara enkelrum, upplyste konsulent Sjöbäck bl. a.

I fortsättningen drog tal. upp ett par saker, som i den följande diskussionen blev livligt debatterade, nämligen avgiftsfrågan vid ålderdomshemmen och pensionärernas rätt att använda tvåhundra kronor av folkpensionen till egna utlägg. Angående avgiftsfrågan uttalade konsulent Sjöbäck sig för att det skall vara samma avgift för alla patienter, oavsett om de äger privat kapital eller ej.

I diskussionen, som följde efter anförande, framkom bl. a., att man på hemmen märkt, att många mer eller mindre nära släktingar till de gamla försöker att lura till sig en del av de pengar, som pensionärerna erhåller till egna utgifter. Angående frågan om avgifter för pensionärerna framkom flera synpunkter, och likaså i frågan om sammanslagningen av vårdhemmen inom de blivande storkommunerna.

Efter årsmötet intogs middag på Stadshotellet i Varberg.

«Förkylningarna» inom industrin ofta skolkning

Hälften av uppgivna sjukdomsfall anses vara uppdiktade.

Det finns ingen utredning som visar hur hög frånvarofrekvensen är inom hela konfektionsindustrin, men det finns exempel från flera företag där frånvaron kunnat nedbringas med 4 enheter, påpekar denna industriks mälsättningskommitté. Skulle frånvarofrekvensen kunna minskas med 4 enheter för hela konfektionsindustrin under samma förutsättningar skulle detta ge 2,4 milj. arbetstimmar.

En undersökning av frånvarofrekvensen i ett landsortsföretag år 1947, där man hade en frånvarofrekvens på tillsammans 9,8 proc. för män och kvinnor, var sjukdom den vanligaste frånvaroorsaken eller 5,7 proc. I denna siffra ingår emellertid även den skolkning som inte kunnat påvisas. Det är svårt att avgöra hur stor denna i verkligheten är, men den torde omfatta en avsevärd del av de uppgivna sjukdomsfallen, troligen cirka hälften.

Av uppgifna frånvaroorsaker synes förkylningssjukdomarna stå i bestämd särklass, när det gäller totala antalet sjukdagar inom industrin. Detta torde också vara fallet. Men samtidigt torde en mycket stor del av de uppgivna förkylningarna i verkligheten vara skolkning. Detta bidrar till att driva upp siffrorna för frånvarofrekvensen. Eftersom förkylningar inte brukar gå över på en dag stannar vederbörande hemma ytterligare ett par dagar för att skapa större trovärdighet åt frånvaroskälen.

Agärder som kommittén förordar för att minska frånvaron är frånvarostatistik, disciplinering av den legala frånvaron, påverkan av gruppens självdisciplin, bekämpande av verklig sjukdom, åtgärder från kommunernas sida och gemensamma åtgärder inom branschen. Genom påverkan av arbetsgruppernas självdisciplin i förtroendefullt samarbete med verkstadsklubbar och företagsnämnder har de största resultaten uppnåtts.

SJ bygger tåghem av lyxmodell

Tåghemmet skall locka hit dollarturister!

Ett tåghem av lyxmodell planerar SJ att bygga med magnifika sovvagnar, speciellt sällskapsrum och en kraftigt tilltagen restaurang.

Detta tåghem planeras främst för att locka hit turister, enkannerligen dollarförsedda amerikaner, omtalar MT. I detta sammanhang kan nämnas, att flera nya restaurangvagnar av modernaste typ är under byggnad liksom ett antal tredjeklass sittvagnar av den öppna amerikanska modellen med bred mittgång och tvåsitsiga bänkar på varje sida.

MED FORNAM KVALITET

KF sänker priset på slåttermaskiner

CHAMPION
slåttermaskin 3½
CH-3 med oljebad
och många konstruktionsfinesser
nu kr 485:—
fraktfritt över hela landet

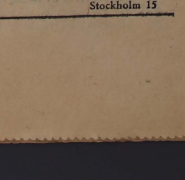

Upplysningar genom konsumtionsföreningarna samt från
KOOPERATIVA FÖRBUNDET
Jordbruksavdelningen
Stockholm 15

Pricken över i

Att välja sommarhatt är både stimulerande och roligt.

LJUSA HATTAR
i filt och strå i klädsamma, ungdomliga modeller

Modellhatten
(vid Stortorget)
Nygatan 2. HALMSTAD. Tel. 3889.

Det stora rikstinget i Dalarna en mäktig manifestation - över tjugo tusen människor hade församlats i går

Hedlund hävdade samförståndslinjen

— FRÅN VÅR KORRESPONDENT —

Falun, söndag.

Det är länge sedan ett så rikt folkliv utvecklades i Falun som på söndagen, då SLU:s stora riksting gick av stapeln under sedvanligt festliga former. Stadens invånaraantal hade praktiskt taget mer än fördubblats, men så hade också landsbygdsfolk från hela landet strömmit upp. Det sex timmar långa tinget ägde rum i Stadsparken, där drygt 20,000 människor samlats för att njuta av solen och värmen och det ovanligt rikhaltiga programmet.

Rikstinget inleddes med ett pampigt nationaltåg med flera tusen personer, som tågade genom dalastaden. Under ledning av kommunister Perers från Stora Tuna hölls först fältgudstjänst med predikan, som f. ö. refereras på annat ställe i dagens tidning.

SLU:s förbundskör, dirigerad av domkyrkokantor Bertil Rask, medverkade även, liksom dalregementets musikkår. Kommunister Perers predikan bars ut över den tusenhövdade skaran och grep med sin kärva enkelhet men också med sin trofasta klang och ordens ärlighet.

Landstingsman Fridolf Jansson i Benestad hälsningstalade i egenskap av SLU:s förbundsordförande, varefter hälsningar framfördes från de tre nordiska ungdomsorganisationerna, som utgör motsvarigheterna till det svenska SLU. För Danmark talade Gjvskov Christensen, för Norge Lars Vangen-Jordet och för Finland agronom Einar Kukko.

Bondeförbundsledaren riksdagsman Gunnar Hedlund i Rådom höll ett stort politiskt tal, vari han utförligt redogjorde för partiets ståndpunkt i olika politiska frågor.

Vi måste följa traditionen från Bramstorp att ha hela folkets väl i ögonsikte, sade riksdagsman Hedlund. Han konstaterade med vemod att partiets mångårige ordförande, hr Bramstorp, på grund av ohälsa denna gång ej stod i talarstolen.

Efter en längre riksdagsöversikt, vari han redogjorde för bondeförbundets ståndpunkt i olika frågor och underströk att jordbrukets prisättning var den fråga som väldade de största motsättningarna vid årets riksdag, utbudade hr Hedlund en förhoppning att det skall bli möjligt att i höst vinna gehör för jordbrukarnas synpunkter.

Regeringen ingrep för sent

Genom olika slag av ingripanden i näringslivet har regeringen i viss mån lyckats få samhällsekonomien under kontroll, men om regeringen ingripit på ett tidigare stadie, så skulle ingripandena icke ha behövt bli så djupgående som nu, sade tal. I folkpartipressen talar man i detta sammanhang om missgreppens rad och framhåller att om regeringen i tid lyssnat till råden från folkpartihåll så skulle läget ha varit avsevärt bättre. Det må vara riktigt, men man kunde ha tillagt att om regeringen följt rådgivningen från bondeförbundshåll, så skulle läget ha varit ännu bättre än om man rättat sig efter folkpartiets anvisningar.

Det förehåller sig nämligen på det sättet att bondeförbundets representanter i viktiga punkter gav samma råd som folkpartiets talesmän, men det är den skillnaden att vi kom med vara råd bra långt tidigare.

Under en lång rad av år har SLU stått som anordnare av riksstinget vid bonderörelsens stämmor. Arets riksting blir högtidligare än vanligt, därför att SLU i år fyrar 20-årsminnet av sitt grundande. Det är ingenting mindre än en revolution men en fredlig revolution SLU utfört. SLU-rörelsen har framkallat en helt ny anda på landsbygden, den har vidgat den andliga horisonten hos dess ungdom, lärt den att se med vidgade perspektiv både på sitt eget och bygdens liv. Utan SLU och dess insatser skulle bondeförbundet aldrig ha uppnått den styrka det nu äger.

Samförstånd med andra grupper

Bondeförbundet har alltid varit ett jordbrukarnas parti och kommer så också framdeles att bli, men vi vill också fortsätta att föra en sådan politik att anslutningen från andra grupper kan fortsätta att öka. Tack vare den mättfulla politik partiet fört har det blivit ett parti som i viss mån kunnat utjämna motsatser mellan socialdemokratien och de övriga borgerliga partierna.

Jag tror vi gör klokt i att fortsätta med en politik, där man eftersträvar samförstånd åtskilliga riktningar i samhället. På med andra grupper och medetta sätt gagnar vi bäst vårt land samtidigt som vi då också bäst lyckas i vår strävan. Bondeförbundet vill föra en folklig politik, som ger utfryck åt enskilt initiativ och fri företagsamhet men som också tillmötesgår de breda medborgargruppernas krav på trygghet i tillvaron.

Bondeförbundet avvisar tvångsdirigering och byråkratisk ledning liksom monopolistisk kontroll av näringslivet. Det förmenar att politikens uppgift är att sätta människan i centrum och söka skapa sådana levnadsvillkor att människorna finner sig tillrätta i samhällslivet i den mån trivseln beror på ekonomiska och sociala förhållanden. Bondeförbundet har under de gångna åren samarbetat med andra partier för att nå positiva resultat. Vi har inte övergivit samarbetstanken utan är alltid beredda att lämna vår medverkan till en sådan lösning av olika politiska frågor att den kan bli till gagn för hela vårt folk. I denna anda vill vi även för framtiden söka lämna vårt bidrag till det politiska arbete som utföres i vårt land.

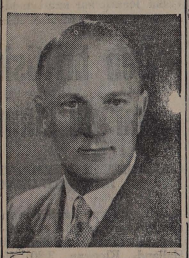

Dr. Gunnar Hedlund.

Under paus i programmet på eftermiddagen fick publiken lyssna till gammal folkmusik från Dalarna, utförd av Rättviks spelmanslag. Programmets senare del upptogs av prisutdelning för SLU:s rikstävlingar för året, konsert av förbundskören samt bygdelässing av dalaförfattarinnan Kerstin Hed. Som sista punkt stod framförandet av Sven Lemners festspel "Så dragas vi upp till Dalom". Spelet, som utfördes av SLU-ungdom, hade former av en dalarapsodi och presenterade landskapet i ord och toner.

Rikstinget avslutades med ett kort anförande av lantbrukare Torsten Larsson, som utbringade ett leve för Sverige.

*

Finalen i SLU:s stora propagandatävling resulterade i att Växjöortens SLU-avdelning, Kronobergs distrikt, segrade. Närmast följde Härryda-Landvetters avdelning i Bohuslän. Båda programlagen gav på söndagskvällen ett hedersframbrådande i Dalregementets exercishus.

FALUN: Förbundstävlan i exteriörbedömning av nötkreatur ägde på fredagen rum i anslutning till riksstämmorna. Det blev en hård uppgörelse mellan samtliga 26 SLU-distrikt. Tävlingen gick av stapeln på två olika gårdar, där man fick ta ett nappatag med olika kreatursraser. På Granebo vackra gård i Stora Tuna fick man pröva sina krafter på tre djur av SRB-ras, och på Vassbo lantmannaskola fick man göra bekantskap med SKB-rasen.

Från Falugatans mynning var flaggskruden på Stora Torget mot Kristine kyrkas röda fasad en vacker anblick.

Från SLU-stämmans öppnande i Kristine kyrka. Fr. v. kontrollassistent Karl Boo i By hälsar välkommen till Dalarna, en dalkulla och en svensk flagga i koret under jubileumshögtidligheten, studeranden Lars Johansson, Stora Tuna, läser Kerstin Heds prolog, och längst till höger förbundsordföranden Fridolf Jansson, Benestad, hälsningstalar.

SLU vill effektivare konsumentupplysning

— FRÅN VÅR KORRESPONDENT. —

FALUN, lördag.

Bland de frågor som behandlades vid SLU:s fortsatta förbundsstämm i Falun märktes bl. a. kompensation i form av förkortad utbildningstid för värnpliktiga, som kan åtagalägga vissa kunskaper i skytte. Ökat intresse för maskinvård, objektiv konsumentupplysning och "marknvandring" som ny gren i den praktiska kursverksamheten, diskuterades också.

Från förtroenderådet meddelades, att förbundsstyrelsen med suppl. omvälts. Ledamöter i styrelsen är alltså: Fridolf Jansson, Benestad, Alvesta, Torsten Larsson, Särslöv, Nordanå, Eric Carlsson, Norrbyttan, Vikmanshyttan, Maj Pehrsson, Mellstorp, Hyssna, Sven E. Sundin, Häggvik, Nordingrå, Johannes Antonsson, Stuv, Frillesås, Erik Larsson, Södermalm, Oskevikssby, Axel Wikberg, Gäxsjö, och Anne-Marie Ericsson, Smeby, Vartofta.

Till samtliga distrikt utdelades därefter tackbevis för deras insatser för föreningsgårdsinsamlingen. Detta bevis utgjordes av diplom med bild av Mems slott. Det bästa resultatet pr medlem hade uppnåtts av Hallands distrikt. Riksombudsman Knut Nilsson utdelade diplom till de 20 avdelningar, som placerat sig bäst i verksamhetstävlingen 1948.

Därefter övergick stämman till att behandla motioner. Från Angermanlands distrikt föreslogs i en motion att de ynglingar som skaffat sig en frivillig skjututbildning så att de vid inskrivningsförrättningarna kan avlägga prov för frivilliga skyttemärket i brons skulle kunna erhålla en månads kortare utbildningstid än andra värnpliktiga. samt att framställning skulle göras till chefen för försvarsdepartementet i detta syfte. Sedan riksmarsken Eric von Heland påpekat, att det inom den pågående värnpliktsutredningen överväges att kompensera den som utför frivilligt försvarsarbete beslöt stämman att hos denna utredning uttala sitt intresse för frågans positiva lösning. Dessutom beslöts att till Skytteförbundets överstyrelse avge en skrivelse med liknande syfte.

Uppsala distrikt hade föreslagit att stämman måtte besluta om en undersökning i vad man det finns möjligheter att bereda skapande konstnärer av olika kategorier tillfälle till studier av landsbygden och dess problem i oförlänkad tid samt om det på Mem går att bereda fri vistelse och arbetsro under viss tid åt författare eller journalist som är intreserad därav.

Stämman beslöt att ge styrelsen i uppdrag att undersöka möjligheterna till åtgärder i angivet syfte.

Uppsala distrikt hade även föreslagit att stämman måtte besluta att till Sveriges Lantbruksförbund och RLF göra framställning om en objektiv konsumentupplysning för att hos konsumenterna skapa förståelse för jordbrukets ekonomiska problem och för jordbrukskooperationens betydelse. På styrelsens förslag beslöt stämman att ingå till de båda organisationerna med påpekande av de synpunkter motionärerna framhållit.

I en tredje motion från samma distrikt föreslogs undersökning av möjligheterna att öka intresset för maskinvården genom kurser och tävlingar i likhet med sådana i ladugårdsbygden och gödselvård. Stämman biföll i huvudsak förslaget.

ÄNDRINGAR I PROGRAMMET.

Från Stockholms studentavdelning hade föreslagits att stämman skulle uppdra åt styrelsen eller en kommitté att utarbeta förslag till ändringar i programmet, så att detta bättre överensstämmer med en rekrytering på bredare bas. Man beslöt överlämna motionen till en kommitté, bestående av förbundssekr., samt tre ledamöter utsedda av förbundsstyrelsen och tre valda av stämman.

Från Norra Alvsborgs distrikt påpekades i en motion det orättvisa i att om en elev vid lantmanna- eller folkhögskola genom eget arbete förvärvat ett sparkapital till kostnaderna inverkar detta på möjligheterna att erhålla statsstipendier. Förbundsstyrelsen hade funnit det nuvarande stipendiesystemet orättvist och föreslog stämman att överlämna motionen till styrelsen för närmare utredning och för skrivelse till k. mt byggd på utredningens resultat och med de hemställanden styrelsen kan finna nödvändiga, vilket också blev stämmans beslut.

MARKVANDRING — NY KURSFORM.

Distriktsstyrelsen i Östergötland hade hemställt om att inbetalningen till SLU:s stipendiefond skulle slopas och därmed även utdelningen av SLU:s stipendier. Utskottet föreslog en förutsättningslös utredning om slopande av avgifterna till stipendiefonden, vilken utredning borde föreligga till nästa års stämma. Förbundsstämman biföll.

I en motion från Gotlands distrikt föreslogs att i den praktiska kursverksamheten skulle upptagas "markvandring" i stil med vad som praktiserats inom den danska organisationen "Unge Landmaen". Denna verksamhet innebär att det bildas studiegrupper, som ungefär en gång i månaden besöker framstående jordbruk i trakten för studium av olika grenar av jordbrukskötseln. Stämman biföll styrelsens förslag att överlämna motionen till förbundstävlingsnämnden för beaktande.

Ändring av taxeringsförordningen med syfte att ernå avdrag för fördyrade levnadskostnader för skogsarbetare föreslogs från Västerbottens distrikt. För att uppnå detta föreslogs att kontakter skulle sökas med BF för gemensam utredning och motion till riksdagen, om så skulle visa sig lämpligt.

Stämman beslöt uppdra åt förbundsstyrelsen att allsidigt utreda hela komplexet av frågor kring den fördyring av levnadskostnaderna, som uppstår för den som har arbete på annan ort än bostadsorten, samt dessa fördyringars verkningar ur skattesynpunkt. Förbundsstyrelsen skulle vidare hos k. mt göra framställningar, varifrån utredning kan komma att föranleda. Stämman biföll utskottets förslag.

Viss omorganisation av programverksamheten föreslogs från Hallands distrikt, innebärande att kretsprogramråd med representanter för samtliga avdelningar inom kretsen skulle väljas i varje krets och distriktsprogramråd med representanter för varje krets inom distrikten. Stämman biföll förbundsstyrelsens förslag att förbundets programråd skulle få i uppdrag att utforma alternativa förslag till organisation av programverksamheten i kretsar och distrikt, syftande till effektivisering av verksamheten.

Från SLKF:s riksstämma. Fr. v. författarinnorna Märta Leijon och Kerstin Hed, riksdagsledamoten fru Simonen från Finland samt ordföranden i Dalarnas distrikt av SLKF, fröken Elsa Haglöf, Mora.

1,200 gäster på SLU-banketten

— Från vår korrespondent. —

FALUN lördag.

SLU:s jubileumsbankett i I 13:s exercishus på fredagskvällen präglades helt naturligt av trettioårsjubileet. Den väldiga bankettlokalen kunde ta emot icke mindre än ungefär 1,200 gäster, men trots det väldiga antalet gick arrangemangen ganska väl i lås.

En hel del tal hölls, fastän talarnas antal givetvis måste begränsas trots det solenna tillfället. SLU:s välkomsthälsning till gästerna utfördes av förbundsordföranden Fridolf Jansson. För Landsbygdspartiet Bondeförbundet talade riksdagsman Gunnar Hedlund, för SLKF fröken Karin Collin och för SLU:s pionjärer redaktör Bernhard Glans, J[illegible]ing. För de nordiska syskonorganisationerna talade ordföranden i Danmarks Venstres Ungdom, sagförerfullmäktig Henry [illegible]tensen.

För underhållningen fick Växjöortens och Sydöstra Skånes SLU-avdelningars programpatruller åran att svara. Båda deltar i förbundsprogramtävlingens final, och det var alltså tävlingsprogrammen de uppförde. Båda avdelningarnas framträdande mottogs med stormande bifall, och vad de bjöd kan utan tvekan sägas vara ett gott vittnesbörd om den höga standard som programverksamheten inom SLU nått.

Senare fortsatte samvaron med sommarsvängom i Folkets park.

Pehrsson-Bramstorp hyllades av SLKF

— FRÅN VÅR KORRESPONDENT —

Falun, lördag.

SLKF:s rikstämma, för vilken i stora drag redogjordes redan i lördagens tidning, formade sig till en mäktig manifestation av landsbygdskvinnornas strävanden. Den ägde rum på Arbetareföreningens sal i Falun. Landsbygdskvinnor från hela Sverige fyllde lokalen, många iförda sin hembygds färggranna dräkter, och deras starka uppslutning kring stämman vittnade tydligare än någonsin om, att Svenska landsbygdens kvinnoförbund med sina nära 44,000 medlemmar i dag står redo att starkt och handlingskraftigt sluta upp i kampen för rättvisa åt landsbygden.

En vision av Dalarnas fagra julskonatur slog besökaren tillmötes när man kom in i salen. Vårgarna var lövade med friska björkar och med deras grönska blandade sig färkerna från alla de ängsblommor, som i blankskurade koppparkrukor prydde estraden, där presidiet hade sin plats. Ovanför sågs ett stilisserat SLKF-emblem i guldgult, det gröna SLKF-standaret och de fyra fördiska ländermas fanor.

Medan stämmobesökarna samlades spelade Orsa spelmanslag under ledning av Jössa Anders Andersson gamla låtar från Dalarna. Det blev både gammalvals från Mora och Orsapolska och sist en gånglåt, kallad "Till Gudoms och sommarens glädje". Medan denna spelades fördes två svenska fanor in. De mottogos stående av de närvarande och placerades en på vardera sidan av presidiet. Så trädde Kerstin Hed fram, klädd i daladräkt, och läste dikten "Finnes en stoltare bygd än vår". Det blev en hyllning till hembygden men också en hyllning till allt det vardagsarbetets trogna och tragna folk som med skaldinnans ord kallades "vi gråa riddare av tålamodet". Så sjöng Elisabeth Färje Lasson Erik Axel Karlfeldts dikt "Jungfru Maria", och därpå bjöd förutvarande ordföranden i Dalarnes distrikt av SLKF fröken Eva-Stina Bäckman välkommen.

Efter talet sjöng fröken Färje Lasson en av Kerstin Hed diktad sång. Den var tillägnad förbundsstämman och melodin hade komponerats av kantor Anders Bond, Hedemora.

En varm hälsning från Finland

framfördes av SLKF-stämmans enda nordiska gäst, fru Vieno Simonen från Finland. Fru Simonen, är bosatt i Nordkarelen, tillhör de lärande inom finska agrarpartiets kvinnoorganisation Maalaisliitton Naiset och är en av de tre kvinnliga ledamöter från agrarerna som har säte i den finska riksdagen.

Det känns alltid tryggt att vara i sällskap med en god granne, sade hon bl. a., och Sverige har mer än en gång i handling visat sig vara en mycket god granne. Speciellt vill vi finska kvinnor tacka för vad ni i Sverige och då inte minst inom SLKF gjort för Finlands barn.

I det arbete vi utför har våra båda kvinnoorganisationer mycket gemensamt, fortsatte hon. Vi strävar båda efter att väcka det ansvar som landsbygdens kvinnor bör känna för samhället, och jag är glad åt att säga, att vi i Finland redan kommit ett gott stycke på väg. Vår kvinnoorganisation har blott arbetat under fem år, men vi har nu 32,000 medlemmar. Vi anordnar i sommar 26 semesterläger och i dem får delta 1,200 lantbusmödrar. För att upprätthålla kontakten med övriga nordiska länder har vi denna sommar inbjudit tio husmödrar från varje att tillbringa en semesterperiod i Finland.

Så sjöngs gemensamt Vårt land och därefter förklarade fröken Karin Collin, sam Sveriges 1,200 lantbusmödrar, Kn erinrade bl. a. om att bondeförbundets mångårige ordförande riksdagsman Axel Pehrsson-Bramstorp avsagt sig återval. Vi betraktar Axel Pehrsson-Bramstorp som en av vårt lands stora statsmän, sade hon, och som vårt parti framste man. Det känns smärtsamt när han nu lämnar oss, och vi vill från SLKF uttala ett varmt tack för den hjälp han lämnat oss. Stämman underströk anförandet med applåder och man beslöt att avsända ett telegram till riksdagsman Bramstorp.

"Arbetslivets hjältinnor"

Förste vice ordföranden i bondeförbundet jur. dr Gunnar Hedlund talade därpå. Man kan ej undgå att bli rörd av vad man här upplever bland representanter för vad man med rätta kallat "arbetslivets hjältinnor", sade talaren bl. a. Ni är alla ättlingar av dådkraftiga och handlingsdugliga förfäder och liksom de håller ni klart i minne et ansvar för samhällets gestaltning. Det är i våra dagar mer än förr de politiska avgörandena som präglar denna gestaltning, och det är därför riktigt att SLKF:s främsta uppgift är att vara en landsbygdskvinnornas politiska organisation.

1948 har för er varit ett framgångens år. Detta är en glädje även för bonderörelsen i dess helhet, ty utan SLKF:s medverkan kan vi inte nå rättvisa för landsbygden i den vidd vi önskar. Vi tackar för den mångsidiga och prägel som vi anser vara sund och gagnelig.

För det härefter förrättade presidievalet redogjordes i lördagens tidning.

Veinge

Veinge skoldistrikt

har beviljats statsbidrag för uppförande vid Mästocka folkskola av ett bostadshus med tjänstebostäder för en folk- oc hen småskollärare.

Gynna LAHOLMS TIDNINGS annonsörer!

Stines Johan Petters fisketur tillsammans med majoren på Vallen

OCH ANDRA HISTORIER OM ETT SYDHALLÄNDSKT BYGDEORIGINAL.

Stines Johan Petter var en gammal skräddare som bodde i Växtorp för många år sedan. Denne Johan Petter var ägare av en s. k. svartkonstbok och troddes kunna lite mer än folk i allmänhet. Det sades om honom bland annat att han kunde stämma blod samt bota sjukdomar både hos folk och få. I min barndom var han ofta i mitt föräldrahem och sydde. Han var en stor mästare i att berätta och hade spökhistorier som specialitet och det var de mest härresande historier man kunde få höra. Stines Johan Petter var mycket road av jakt och fiske.

I min barndom såg jag honom meta i Smedjeån. Han avled år 1910 vid ganska hög ålder. Många äro de historier som berättas om honom. Jag skall här söka återge några av dem.

En söndag bevistade Stines Johan Petter gudstjän-

(Forts. å sid. 5.)

Nytt och flytt

Dagens namn:
FLORA.
Solen går upp kl. 3.13 och ned kl. 21.14.
Morgondagens namn:
ALF.
Solen går upp kl. 3.14 och ned kl. 21.14.

Dagens dikt:

Låt oss betrakta varandra som barn allesammans.
Då blir det lättare att leva och lättare att tala det värsta,
bleka barn och älskliga barn, men barn allesammans!

(AMALIA BJÖRCK.)

Den verkliga tankspriddheten.

I avdelningen "Tanksspridda professorer" gör Robert Bunsen (Bunsenbrännaren) anspråk på en framträdande plats. Han var en gång bjuden på en tillställning men glömde bort den. När han följande dag kom underfund med saken satte han på sig frack och gick till värdfolket från föregående dag, åtsandes som om han kom mycket punktligt. Värdfolket gjorde vad det kunde för att inte låta någonting märka och samlade hastigt ihop de övriga gästerna från föregående dag. Småningom blev det riktigt trevligt och Robert Bunsen började berätta huruledes han en gång var så glömsk att han glömde bort en bjudning och för att slåta över saken satte på sig fracken och gick till sitt vårdfolk följande dag...

Riskabelt.

Legendarisk är berättelsen om den snåle mannen som kom hem och beklagade sig över att han hade tappat en tia.

— Jag har letat i västfickorna och byxfickorna och kavajfickorna och högra överrocksfickan, men den finns inte där, sade han.

— Än i vänstra överrocksfickan då? undrade hans fru.

— Den tordes jag inte leta i, svarade den stackars mannen. Det är den enda ficka som är kvar, och om tian inte finns där heller så dör jag!

I andra ändan

En mycket liten flicka drog upp ett mycket stort grässtrå ur sitt trädgårdsland.

— Du måste vara stark, som kan dra upp ett så stort gräs, sade en snäll fabror, som stod och såg på.

— Ja, det är jag allt, sa'e flickan. För hela jorden drar i andra ändan.

Tågtider

vid
LAHOLMS STATION
från 1 juni 1949

Ankommande tåg från:

Pt	Halmstad	6.41
Pt	Hälsingborg	7.21
Pt	Varberg (Hässleholm)	8.39
Pt	Malmö, Hälsingborg	9.42
Pt	Halmstad (Hässleholm)	9.57
St	Stockholm, Göteborg	10.16
St	Malmö, Hälsingborg	10.39
Pt	Halmstad	11.18
Pt	Malmö, Hälsingborg	11.44
St	Hälsingborg	11.58
Pt	Göteborg (Hässleholm)	13.30
Pt	Malmö, Hälsingborg	15.13
Pt	Göteborg (Hässleholm)	16.06
Pt	Hälsingborg	16.24
Pt	Göteborg (Hässleholm)	17.55
Pt	Malmö, Hälsingborg	18.07
St	Stockholm, Göteborg	18.23
St	Oslo, Göteborg	18.42
St	Malmö, Hälsingborg	19.20
Pt	Göteborg (Hässleholm)	20.35
Pt	Malmö, Hälsingborg	22.05

Avgående tåg till:

Pt	Malmö, Hälsingborg	6.43
Pt	Göteborg	7.23
Pt	Malmö, Hälsingborg	8.41
Pt	Göteborg (Hässleholm)	9.14
Pt	Hälsingborg	10.01
St	Malmö, Hälsingborg	10.17
St	Göteborg,Oslo	10.41
Pt	Malmö, Hälsingborg	11.19
St	Göteborg, Stockholm	12.00
Pt	Göteborg (Hässleholm)	12.09
Pt	Malmö, Hälsingborg	13.32
Pt	Göteborg (Hässleholm) Oslo	15.16
Pt	Malmö, Hälsingborg	16.08
Pt	Halmstad	16.26
Pt	Malmö, Hälsingborg	17.57
Pt	Göteborg (Hässleholm)	18.09
St	Hälsingborg	18.25
St	Malmö, Hälsingborg	18.44
St	Göteborg, Stockholm	19.22
Pt	Hälsingborg, Malmö	20.37
Pt	Halmstad (Hässleholm) Varberg	22.07

Markarydsbygden

Laholms Tidnings lokalredaktion, Markaryd, Villagatan.
Redaktör: SVEN B. JONSSON Tel 150

Postkontoret i Markaryd

hålles öppet: Midsommafton kl. 9—13.30. hålles stängt: Midsommardagen. Brevbäringen inställes Midsommardagen. Avsändare av inbetalningskort böra beakta, att postgirokontoret är stängt 23—26 juni.

Postmästaren.

Markaryd

Från den 1 juli 1949 hålles kristidsnämndens exp. öppen endast fredagar mellan kl. 11—13 och 15—17.

Kristidsnämnden.

Ponstkontoret i Markaryd
har ändrade tider under midsommarhelgen vilket med delas i annons i dagens tidning.

Kristidsnämnden i Markaryd.
Från och med den 1 juli hålles expeditionen öppen endast på fredagar klockan 11—13 och 15—17. Se annons i dagens tidning.

Markaryds kooperativa kvinnogille
har vid mötet beslutat utse fru Lilly Jakobsson att bevista en styrelsevecka på Jakobsbegrs folkhögskola.

Timsfors soc.-dem. kvinnoklubb
har hållit sitt sedvanliga månadsmöte varvid Annie Johansson och Kerstin Karls son utsågs att bevista studieveckan på Annevik.

Skolrådet i Markaryd
har hållit sammanträde varvid man gjorde upp förslag till de ledigförklarade tjänsterna som ordinarie folkskollärare i Norra Arhult och ord. småskollärarinna i Holma.

Till den ordinarie tjänsten i Norra Arhult var ursprungligen 6 sökande anmälda och av dessa tar följande 3 återtagit sin ansökan nämligen folkskollärarinnerna Elida Olsson, Tölsjö, Viveka Fast, Glimåkra och Mimmie Sjölin, Killeberg.

Skolrådet beslutade att uppsätta följande förslag: 1) Folkskollärarinnan Rut Hansen, Mariefred, folkskollärarinnan Sigrid Kumlin, Tyringe och folkskolläraren Artur Andreasson, Lund.

Till tjänsten i Holma var ursprungligen 3 sökande, men små skollärarinnan Hanna Pålsson, Hinneryd har återtagit sin ansökan. Skolrådet uppsatte ord. småskollärarinnan Gerda Müntzing, Stockaryd m. småskollärarinnan Hanna Svensson, Bergshult, Råstorp i andra förslagsrummet.

Skolrådet beslutade att hemställa till kyrkofullmäktige att godkänna det ofullständiga förslaget vad beträffar Holma småskola. Skolrådet beslutade uppflytta folkskollärarinnan Elsa Lövgren i 23:de löneklassen.

Till överlärarens semestervikarie under tiden 1/7—15/8 förordnades folkskollärare Assar Frick.

Till slut beslöts att inköpa en flyttbar filmduk samt att uppsätta kakel i skolbadets lokaler.

I HALMSTAD
säljes lösnummer av Laholms Tidning i kiosken vid Österbro.

Kedjan sorgebarn då Sverige spelade oavgjort mot Ungern

STOCKHOLM (TT).

Sveriges landslag i fotboll höll sitt fina rekord och står fortfarande obesegrat på hemmaplan, sedan 1943. Den 15:e landskampen sedan dess mot Ungern på fotbollsstadion på söndagskvällen inför 37,751 betalande slutade nämligen oavgjort 2—2 (0—1). Resultatet måste anses i stort sett rättvist, även om Ungern hade något mer av spelet. Några verkliga tillfällen att öka målskörden hade de inte. Det hade däremot de blågula. Bl. a. var Liedholm två gånger i första halvlek ensam med målvakten utan att kunna få in bollen. Ena gången klarade målvakten och andra sköt Liedholm över.

Matchen går inte till hävderna som någon av de större. Det svenska laget visade bara sin vanliga klass under inledningsminuterna och den sista kvarten. Det tyder i all fall på styrke att hämta in en 2-ledning och sedan faktiskt ta en att vinna, även om en svensse segr i ungalunda skulle ha mosvarat spelfördelningen.

I det svenska laget gjorde försvaret en utomordentlig insats med ch. Knut Nordahl som den klart bäste. Han sopade rent med beskedl. Närmast kom vb. Eric Nilsson nitt följd av "Cacka" Andersson. Kalle Svensson i målet gjorde inte heller några misstag och kunde ingenting göra åt de båda bollar som trillade in. Ytterhalvorna Sune Andersson och Kjell Rosén har gjort bättre matcher, men de är ursäktade därför att kedjan inte alls kunde hålla bollen. Sune och Kjell pressades tillbaka och fick huvudsakligen inriktu sig på försvar.

Kedjan var sorgebarnet. Den ende som hela matchen höll stilen och skapade farligheter när han fick vara med var hy. Sundkvist. Han slog in genna passningar och gled alltid undan tacklingarna i rätta ögonblicket. Godkänt betyg får också Jeppsson, som inte frängick sin goda vana att göra mål, samt Gunnar Gren.

Den sistnämnde fick dock ut ovanligt litet av sitt spel och var tam i närkamperna. Liedholm på vi. hade en svag dag. Med "Garvis" Carlsson i stället hade nog Ungern fått se sig om efter segern. Provisoriet med Malte Mårtensson på hy lyckades inget vidare, så det återstår alltjämt för UK att finna en ytter.

Ungarna motsvarade sitt rykte. De besatt en utmärkt bollbehandling och var mycket snabba uto på pass, men hade svårt att skapa några verkliga målchanser. Målvakten Henni var kattlikt smidig och greppsäker. Man minns hans räddning i 2:a minuten, då "Vittjärv" krutade på för fullt, liksom hans störtdykning i andra halvlek när Knut Nordahl var uppe och fresade med ett hårt skott vid ena stolpen.

Domare var holländaren van der Meer, som fick publiken emot sig för en del offsideavblåsningar. Ett särskilt gott öga hade han till Jeppsson, som blev avblåst varje gång han tackladе en motståndare.

Ungern vann slantsinglingen. Redan efter två minuter drog Gren och Mårtensson upp ett vackert anfall och bollen hamnade hos Sundkvist, som drog på för fult, men Henni räddade vackert. Ett par minuter senare fälldes cf. Deak inom det svenska straffområdet, men domaren friade. Man noterade att de svenska forwards ofta ramlade i det ungerska försvarets offsidefällor. I 7:e min. sköt vy. Czibor knallhårt över och fem minuter senare vrikte Sune Andersson i väg en hård frispark, som Henni måste tuppa till hörna. I 17:e min. var Jeppsson på väg igenom men stoppades. Ungern hade dock det mesta av spelet och inte direkt överraskande tog gästerna ledningen i 26:e min. genom hy. Budai, sedan Szussa först skjutit en kanon som Kalle Svensson inte kunde hålla.

I andra halvlek ökade Ungern till 2—0 redan efter 3 min. genom hi. Kocsis, som nickade i mål. Uppriinnelsen var en fellagd passning av Malte Mårtensson och ett snabbt upploppp av vy. Czibor. Slutkvarten gick dock klart till Sverige och det var ett liv på läktarna utan like. Det började i 33:e min. med att Gren rutinerat hoppade över en boll, men Jeppsson var inte med på noterna utan slog ett stort hål i luften. Minuten efter repererade den fauten genom att direkt slå in bollen sedan Gren åter hoppat över en passning från Liedholm. Svenskarna pressade nu hårt och fem minuter före slutet lyckades Gren få foten på bollen i en klunga framför mål och 2—2 var ett faktum och rent sydländska scener på läktarna.

— Knut Nordahl —
på centerhalven var säkerheten själv.

Ungdomsidrotten i Halland behöver sin egen sektion

Hallands idrottsförbund hade i går anordnat en konferens i Falkenberg för de föreningars ungdomsledare, som anmält sitt deltagande till ungdomsserien. Konferensen, som leddes av distiktets ungdomsledare Everth Svensson, gav en hel del värdefulla synpunkter på ungdomsidrotten. Ett allmänt önskemål var att en ungdomssektion skall tillsättas.

Efter det att varje förenings representant lämnat en redogörelse för hur man arbetar, inleddes konferensen med ett anförande av Everth Svensson om Ungdomsidrott och dess problem. Efteråt följde diskussion varvid det bl. a. framkom ett önskemål om att föreningarna mera bör försöka anorana samkväm och klubbkvällar för sina ungdomar. Man diskuterade också de ekonomiska svårigheterna som varje förening har och det skulle vara värdefullt, om man inom varje förening kunde få en ungdomssektion och ungdomarna här själva lärde sig att förstå de ekonomiska svårigheter man har att brottas med. Vidare diskuterade man ungdomens friidrottsserie och ungdomens kretstävlingar.

Bollklubben vann derbyt om LT-cupen efter förlängning

2—1 EFTER RÄTT SVAG MATCH A ÖMSE SIDOR.

Det behövdes faktiskt för längning för att klargöra, att Laholms Bollklubb alltjämt är stadens bästa fotbollslag. Det hade före gårdagens stora uppgörelse — inte minst från LBK-håll — uttalats att Idrottsföreningen skulle växt i kapp serie segrarna. Så visade sig dock icke vara förhållandet utan klubben vann fullt rättvist med 2—1 sedan det som sagt stått 0—0 i halv- och heltid.

Det bästa laget vann — om den saken finns intet att säga — och resultatet hade säkerligen blivit mycket större, om inte Jan Erik Lundblad i LIF:s mål med tur och skicklighet i förening hade fredat sitt lags mål. Han gjorde ungefär samma insats som Kurt Svensson i LBK gjorde när han vann första kvalmatchen åt LBK. Lundblad fick också Grand Magasins vackra hederspris för dagens bästa prestation. Jag vill dock meddela, att jag ställde mig fullkomligt neutral och att avgörandet fälldes av kommitténs övriga tre ledamöter, vilka vore ense om saken.

Men Lundblad hade ett par svåra konkurrenter. I det segrande laget gjorde Stig Larsson på vy en ypperlig insats och han spelade bättre i går än han gjort på hela våren. I LBK:s kedja var som vanligt Patly den store strategen och spelupläggaren medan Franzén är på klar tillbakagång. Bror Erik Johansson var ovanligt till sin fördel och hans bägge mål ger honom bästa betyg. Yngve Havström hade ersatt Albin Nilsson som ytter. Han har att något flatigt spelsätt men skötte sig bra.

LBK:s försvar redde mot lugn ut motståndarnas attacker. Främst vill vi sätta Lennart Jönsson, som visser ligen inte är någon glänsande spelare, men som gör en synnerligen habil insats för laget. Lugn och säker som han är samlar han väl upp bollarna och fördelar dem bra. Han assisterades gott av sina ytterhalvor Rune Magnusson och Svenne Eriksson. Men betydligt bättre var Ake Andersson, som var snabb och påpasslig som bara den. Fortsätter han som han börjat blir han säkerligen LBK:s bäste spelare. Olle Nilsson var också en av LBK:s bästa spelare men han såväl som Svenne Eriksson bör lägga bort en del otrevligt och onyttigt småruff. Dessa ruff gör ett tråkigt intryck och gagnar absolut inte laget. Kurt Svensson i målet hade inte mycket att göra, men hann ändå ett par gånger visa sin klass som en av Hallands bästa målvakter.

I det gula laget är Lundblad redan nämnd. Näst honom gjorde Tutte Nilsson på centerhalven en verkligt stark prestation och var även han en stark kandidat till priset som bäste man. Sune Pettersson hade ju — som vi omtalade i lördags — föredragit Hallandslaget framför LIF och givet är att detta blev en försvagning. Av backarna gjorde John Johansson en verkligt stark prestation, bröt och stod i värre, medan kollegan Ove Johansson hade en ovanligt dålig dag. Han förmådde inte alls hålla LBK:s farlige Stig Larsson. Ytterhalvorna skötte sig skapligt men Ejwertz betyg dras givetvis ned av den misslyckade straffen.

Kedjan var som vanligt LIF:s sorgebarn. Fredriksson lät visserligen bli de mån ga dribblingarna — han fick helt enkelt inte göra dem för klubbens starka försvar — men är inte den kedjeledare, som LIF behöver. Från Halmstad hade man lånat "gamle" bollklubbarn Kalle Bengtsson och denne skötte sig bra. Men bäst i kedjan liksom han varit under hela året var dock Stig Allan Svensson, som om någon vore förtjänt av ett uppmuntringspris. Sedan han för några år sedan lade upp och sedan övertalades att börja på nytt har han faktiskt blivit en av LIF:s bästa spelare. Kliset Nilsson skulle säkerligen inte må illa av att trä na lite idrott, då fram för allt snabbhet. Där kommer Villy Hageltorn långt före. Denne hade dock ingen direkt lyckad dag.

Tjugotredje man på plan — Billy Boy Göransson från Halmstad — hade sannerligen ingen lyckad dag. Han var inte på något som helst vis partisk men blåste ibland för rena struntsaker medan han allt för ofta lät småruffet taga överhand. Några ordentliga åthutningar åt ruffgubbarna hade säkerligen gjort en god verkan.

Men matchen blev aldrig någon vacker exponent för sydhalländsk fotboll. Det tycks alltid vara för mycket som står på spel när LBK och LIF mötas för att lagen skall prestera någon njutbar fotboll. Det tycks enbart gälla att vinna och det å sin sida gör ju, att spelet blir lidande.

Om spelet.

kan vi därför fatta oss kort. LBK hade väl ungefär två tredjedelar av det och LIF den lilla resten. Stig Larsson visade redan från början framfötterna på ett för LIF:s försvar synnerligen farligt sätt. Och både i andra och sjunde min. antecknade vi ett par bra skott. Efter 11 min. drog Patly upp ett bra anfall, och strax efter stack Franzén emellan med ett farligt skott som dock Lundblad klarade galant. Och ett farligt skott av Stig Larsson fick han boxa till hörna. Men LBK:s hårda press började jämna ut sig och Villy-Kalle Bengtsson stack emellan med ett par anfall. Men så kom LBK igen och en vacker kombination mellan Patly och Yngve Havström avslutade den senare med ett skott i nätets utsida. Sedan Stig Larsson satt Lundblad i arbete ett par gånger fick så LIF en något mystiskt dömd straff som Ejwertz into förvaltade bättre än att Kurt Svensson lätt tog hand om bollen. Så klippte Havström till med ett dundrande skott i överliggaren och John Johansson räddade det öppna målet sedan Lundblad missat en utrusning.

Även i andra halvlek dominerade vänstersidan och det var främst Stig Larsson som drog upp flera farliga anfall. Någon verklig udd blev det aldrig på dem och i sista hand fanns ju alltid Lundblad till hands. Ett par farliga skott boxade han sålunda till hörnor. Bror Erik Johansson blixtrade också till med ett par farliga skott, men Jan var på sin vakt. En perfekt räddning gjorde han också på ett jättehårt skott av Franzén. Men halvleken hade varit matt och då det slutade 0—0 blev det förlängning.

Och under förlängningen blev det bättre fart och mera farligheter. Dessa inleddes av LIF men LBK svarade genast med samma mynt. Men så i sjunde min. var det hänt. Bror Erik och Jan kappades om en boll men Bror hann en tiondels sekund före och slog bollen vackert i mål. Uppriggade av framgången satte LBK nu full fräs och några min. senare kunde Bror Erik ånyo slå i mål. Lundblad kastade sig men bollen smet under honom och in.

Så blev det sidobyte på förlängningen och den började med att Kalle Bengtsson omedelbart reducerade för LIF. Kurt Svensson rusade ut men hann aldrig bollen — en exakt kopia av LBK:s första mål. En perfekt och turbetonad räddning gjorde så Jan Erik på ett hårt skott av Svenne Eriksson.

Sedan så Svenne försökt sig på ett par skott och Havström i bra läge slagit högt över var matchen slut och undertecknad kunde överlämna Grand Magasins vackra keramikfat till Lundblad junior.

Omedelbart efter matchen förrättades lottning till semifinalerna i LT-cupen och denna utföll så, att LBK hemma skall möta Genevad och i Hishult skall Hishult spela mot Trönninge.

I en förmatch möttes Knäreds IK och Laholms IF:s B-lag. Den na match blev närmast en ren uppvisning av Knäred, som vann med ej mindre än 9—2. Och trots detta ställde Knäred upp med sex reserver. Idrottsföreningens försvar spelade emellertid synnerligen virrigt och det var väl detta som blev orsak till den allt för stora men dock fullt rättvisa segern. I Knäreds lag glänste främst center Erik Johansson, som gjorde ej mindre än sex av sitt lags mål. Hi. Bertil Svensson gjorde två och vy. Lars Åke Johansson ett. Idrottsföreningens båda mål tillverkades av Ebbe Nilsson och Sune Ivarsson.

Cel.

Första klubbmatchen i idrott

LIF—Knäred möts i morgon kväll i Laholm.

Idrottssäsongen har tagit sin början i mest hela vårt land och även Laholms Idrottsförening har nu börjat vakna. Sålunda har man till i morgon kväll inbjudit Knäreds IK till en klubbmatch som omfattar de vanliga grenarna utom löpning 400 meter. Hur det skall gå är väl inte så lätt att säga — båda lagen ställer ju upp för första gången i år. Men Idrottsföreningen är knapp favorit — man har ju Ivar Bengtsson och större delen av den Henrikssonska idrotts familjen är ju hemma från studierna. Bara familjen Henriksson blev väl nästan ett lag! Så har man ju tillgång till Dag Ejwertz i höjd hopp m. fl. Men vi få återkomma med laguppställning och utsikter i morgon.

Laholms IF:s och Laholms BK:s medlemmar torde mangrant infinna sig i Stadsparken i kväll kl. 19 för arbete till festen.

Laholms BK.

Juniorer och pojklagsspelare ha träning på Idrottsplatsen i kväll kl. 18.30.

STINES JOHAN . . .

(Forts fr. sid 4.)

sten i Växtorps kyrka. Då kom det bud till honom att han skulle komma hem, ty det var fullt med gäss hemma på hans gårdsplan. Som förut omtalats var Johan Petter ägare av en svartkonstbok. Under tiden han nu var i kyrkan hade hans barn fått tag i svartkonstboken och som de ej kunde hantera den rätt, så blev det ovannämnda påfoljd med de många gässen. När nu Johan Petter kom hem och fick se d många gässen, gick han genast upp på vinden efter en skopa linfrö och kastade det åt gässen och sade:

— Här skall ni få att äta medan jag går in, varvid han gick in i stugan. Efter en stund kom han ut igen och då voro alla gässen försvunna från gården.

Johan Petter hade under tiden han var inne i stugan läst i sin svartkonstbok och så hade han läst bort alla gässen.

Som jag förut omnämnt, var Johan Petter mycket road av jakt och fiske. Man kunde ofta få se Johan Petter och majoren på Vallen ute på fiske tillsammans. Nu var det så att på den tiden fanns det öster om Vallen en ganska fiskrik liten sjö där det fanns fisk av allehanda slag. Denna sjö kallades i all mänhet för Mossasjön. Bland alla andra fiskar i Mossasjön fanns det på den tiden en stor väldig gädda och det påstods att denna hade en kobjällra om halsen. Hur gäddan fått denna på sig var en gåta men man trodde att då Vallens boskap stått och druckit ur sjön hade skällkon tappat sin bjällra där och så hade gäddan på något mystiskt sätt fått den på sig. Och så begav det sig att majoren på Vallen och Stines Johan Petter en vacker dag marscherade upp till Mossasjön med alla sina fiskedoningar.

Länge och väl rodde de nu omkring på sjön i var sin eka med ett grovt nät mellan sig. Till slut fastnade nätet och ett klingande ljud hördes nere från djupet. Då förstodo de att bjällergäddan satt fast. Johan Petter gick upp i majorens eka och så försökte de att hala in nätet. Men det gick mycket sak ta fast de sleto och drogo allt vad de orkade. Gäddan slog sina kast så det böljade i hela sjön. Om en stund fingo de henne så pass nära att hon började synas ovanför vattnet. Men just som de skulle hala henne in över kanten på ekan gjorde hon ett sånt viftande med stjärten att ekan slog om och såväl majoren som Johan Petter kommo i vattnet.

De båda fiskarna fingo nu ett hastigt sjå med att bärga sig i land. Men av gäddan sågo de aldrig skymten mer, och sen fick hon vara i fred både för majoren och Johan Petter.

Ungefär mitt emellan Vallen och Växtorps kyrka finns en mindre höjd kallad Skadebjer eller Skottabjär. Namnet häntyder på att det här i forna tider gått mindre fredligt till och ännu kan man skönja lämningar av vallar och förskansningar, särskilt på norra sidan av "bjäred". I detta bjär skall man förr ofta hava sett eldsken om natterna. Stines Johan Petter sades ha besökt bjäred nattetid. Han hade med sig en kniv, som använts vid slakt, och då han kastade den in i elden på bjäred, blev där en så pass stor öppning att han kunde stiga ned i en underjordisk stor sal och denna var så utomordentligt praktfull så att dess like ej fanns ens på Vallens slott. Längs med väggarna stod det långa rader av blänkande skrin vilka voro fulla med guld och silver.

Johan Petter tyckte nu som så att om han tog ett av skrinen med sig hem, kunde här väl inte bliva någon vidare avsaknad, alldenstund där var så många. Så fattade han då tag i ett stort skrin, som nog vägde sina tio pund och med detta ämnade han ge sig av hem. Men då var där en röst som sade: Ta et inte. Ta et inte, den som ska ha et är inte född ännu. Då

RADIO

MÅNDAG

Riksprogrammet:
6.15 Vardagsmorgon.
6.30 Nyheter och väderlek. Därefter: Grammofonmusik.
7.40 Morgonandakt. Bibelläsning och bön. (Växjö.)
8.00 Nyheter och väderlek.
12.00 Klockspelet i Stadshustornet. Dagens dikt. Därefter: Dragspelsmusik av Gösta Högberg. (Sundsvall.)
12.30 Nyheter och väderlek.
12.45 Mitt på dagen.
12.55 Tidsignal.
13.00 Konsert av Radiotjänsts kammarorkester. Dirigent: Ivar Hellman.
13.25 Gerard Souzay sjunger franska sånger. (Grammofon.)
13.40—14.00 Forts. på konserten.
16.30 Väderlek.
16.40 Kompositioner av Daniel Olson. Medverkande: Uno Ebrelius, sång, och Olle Ljungdahl, orgel. (Från Karlstads domkyrka.)
17.05 En glömd skaldinna. Nanna Lundh-Eriksson berättar om Ulrika Karolina Widström.
17.25 Violoncellokompositioner spelade av Janis Ozolins. Vid flygeln: Olav Roots.
17.50 Dikter av Gunnar Mascoll Silfverstolpe. Upplåsning av Gunnar Sjöberg.
18.05 Grammofonmusik. 1. Norrlands artilleriregemente marsch (G. A. Hyltén. 2. Amba-Tamba-Samba (Landgren-Jackson). 3. La Java, vals (Leo Pall). 4. Doftande bligg, foxtrot (Morey-Daniel-Karl-Lennart). 5. Charlie Kunz-potpurri P 90. 6. Busy doin' nothing (van Heusen-Burke). 7. Dolores, vals (Emil Waldteufel). 8. La capricieuse (Edward Elgar). 9. Ur »Muntra fruarna - Windsor» (Otto Nicolai). 10. Polonäs C-dur, op. 89 (Ludwig van Beethoven). 11. Brudkör ur »Lohengrin» (Richard Wagner).
18.55 Meddelanden.
19.00 Nyheter o. väderlek. Dagens eko.
19.30 Kärlek och skvallerspeglar, en historia av Gustaf Sandgren. Upplåsning av Georg Funkquist.
19.45 Visor vid midsommartid. Bo Sundblad sjunger till gitarr.
20.05 Inför rätta: Skall hallonkräm bringa oreda i tipsmellet? Föredrag av advokat Bo Westman (Göteborg).
20.25 Edvard Grieg: Sonat c-moll op. 45 för violin och piano. Charles Barkel och Sixten Ehrling.
20.55 Mellan himmel och jord. Med Eyvind Johnson på resa i italienska Schweiz.
21.30 Ur forna tiders musikskatt. Medverkande: Radiokörestern under ledning av Stig Westerberg. Solist: Elisabeth Söderström.
22.15 Nyheter och väderlek.
22.30 Nattövning. Litterärt och musikaliskt tills Ni somnar.

TISDAG

Riksprogrammet:
6.15 Vardagsmorgon.
6.30 Nyheter och väderlek. Därefter: Grammofonmusik.
7.40 Morgonandakt. Teol. dr Natanael Beskow.
8.00 Nyheter och väderlek.
12.00 Klockspelet i Stadshustornet. Dagens dikt. Därefter: Alttrion sjunger. Vid flygeln: William Lind.
12.30 Nyheter och väderlek.
12.45 Hälsan framför allt! Bad och simning.
12.55 Tidsignal.
13.00 Kabaretorkestern spelar.
13.20—14.00 Husmorsnalvtimmen: Vår lättjefulla stund.
16.30 Väderlek.
16.40 Skogsbladet. Ett program för barn om djur och växter.
17.00 Radioorkestern spelar under ledning av Erland von Koch.
17.40 Andlösa station. Käsers av redaktör Bertil Norlander (Kalmar).
17.55 Hjälp Europahjälpen! Lyssnarnas önskeprogram på grammofon. (Postgiro 900 700.)
18.55 Meddelanden.
19.00 Nyheter o. väderlek. Dagens eko.
19.30 Låna eld. En lek med variationer av Folke Mellvig.
20.00 Danska evergreens. Medverkande: Elsa Sigfuss, Viktor Cornelius, Kordt Sisters och Underholdningskestret. Dir.: Teddy Peterson. (Köpenhamn.)
20.45 Utrikeskrönika av redaktör Gösta Eringmark (Malmö.)
21.15 Goffredo Petrassi, Rom, dirigerar egna verk. Medverkande: Göteborgs radioorkester.
21.55 Albert Malare. Föredrag av intendent Aron Borelius (Norrköping).
22.15 Nyheter och väderlek.
22.30—23.00 Melodier ur Friml-operetten The Vagabond King. Grammofon.

Hund ammar gris i Ektetrakten. Ett ovanligt sätt att uppföda en griskulting på har praktiserats av lantbrukare Tage Fast i Ramnekärr vid Eket. En herr Fast tillhörig hund nedkom en dag med en kull valpar, vilka emellertid ej voro mera välkomna till denna världen än att de blevo avlivade omedelbart. Grannen, lantbrukare Uno Hansson, Ranekärr, hade samtidigt en sugga som fick flera grisar än hon förmådde "duka" till. Fast tog hand om en av dessa nyfödda grisar, till vilken han inredde en box i stallet, och hunden blev från början mycket förtjust över att få någon att slösa sina moderliga omsorger på.

Såväl hund som gris trivas mycket väl med varandra och grisen är nu åtta veckor gammal. Han har från början helt och hållet levat på den mat som han erhållit från sin goda fostermoder och fortfarande gör hunden dagliga besök hos sin skydsling. Som ett ytterligare bevis på hundens iver i sin fostrargärning kan nämnas att samtidigt med att grisen anmades letade hunden rätt på en lten källing som han bar med in i kätten. Den säkerligen mycket ovanliga synen inträffade nu att hunden på en gång tjänstgjorde som amma för både gris och källing och båda ägnade hon samma intresse och försvara de dem tappert mot eventuella inkräktare.

blev Johan Petter rädd och släppte skrinet och han skyndade si gdärifrån det fortaste han kunde.

Birr

LUXOR RADIO AB
MOTALA
STOCKHOLM · GÖTEBORG · MALMÖ

Cykel-Centrum
Storgat., Laholm. Tel. 285.

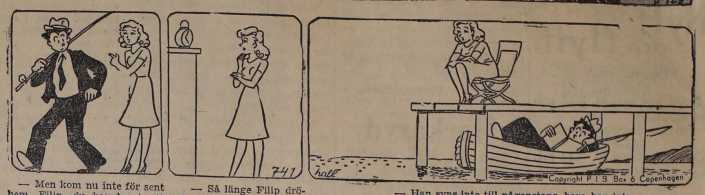

— Men kom nu inte för sent hem, Filip, du har lovat att hjälpa mej röra sockerkakan!

— Så länge Filip dröjer, klockan är över 5!

— Han syns inte till någonstans, bara hen inte vågat sig för långt ut!

Har Du tänkt på att ett starkt civilförsvar är bästa skyddet för civilbefolkningen i händelse av krig. Stärk civilförsvaret genom att gå med i Din luftskyddsförening.

Prenumerera på LT

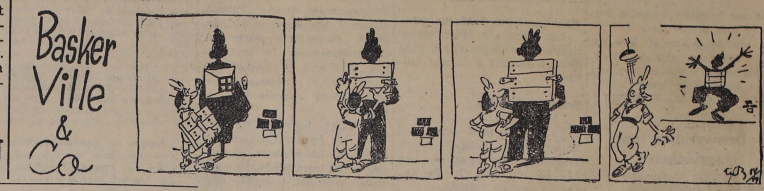

Fantasi blir verklighet:

RESA TILL MÅNEN I EN RYMDRAKET

1960. Vi förflyttar oss elva händelsemättade år fram i tiden. I augusti 1960 meddelas i radionyheterna världen över den länge väntade nyheten: Den första av människor styrda rymdraketen har landat på månen. Grundlösa fantasier säger ni? Lät oss vända tillbaka till nuvarande tid.

1948. Från experimentfältet i White Sands i New Mexico har man sänt V 2-raketer med instrument för rymdforskning 180 kilometer upp i jonosfären (den del av atmosfären som har utpräglad elektrisk ledningsförmåga och en höjd av 100—400 kilometer över jordytan). Men vi människor har blivit så vana vid tekniska framsteg att vi inte alltid fattar vidden av nya upptäckter. Hur många av oss vet till exempel att en över Hannover 180 kilometer högt flygande raket har hela Europa inom sin synkrets, från Irland till Drjepr och från nordligaste Skandinavien till Sicilien.

Men utom instrument utrustade man också V 2-rakterna med kameror, vilka på raketbanans höjdpunkt tog fotografier. En miljon kvadratkilometer på ett enda fotografi blev resultatet. För första gången i världshistorien hade jorden fotograferats som ett klot: på bilderna framträder klotformen tydligt. Dessa foto liknar de som astronomerna tar av månen. Med teleskopet på Mont Wilson kommer man jordens ständige följeslagare så nära som 360 kilometer, och med det nya St. Palomar-teleskopet kommer man den ännu närmare, nämligen 150 kilometer.

FÖRSÖKEN I NEW MEXICO ÄR INGEN LEK.

Med dess hjälp försöker man utforska atmosfären, vars sammansättning i de yttre skikten man inte har någon säker kännedom om. Atmosfären har ett djup på omkring 900 kilometer, men dess täthet i de övre skikten är anmärkningsvärt ringa. Redan på hundra kilometers höjd endast 0,7 miljondelar av tätheten vid vattenytan. Trots det kan luftmolekylerna på 300 kilometers höjd genom friktionen göra meteorer glödande.

I White Sands har man ersatt sprängämnena i V 2-raketerna med instrument. Utökar man drivmedelsförrådet med det man vunnit i vikt vid sprängladdningens avlägsnande kan en V 2-raket nå en höjd av 312 kilometer. Som drivmedel använder man alkohol och flytande syre. Man har emellertid lyckats framställa energirikare drivmedel med vilket man tror sig kunna uppnå den enorma höjden av 641 kilometer.

Försöken visar att den enda svårighet som återstår för att sända en V 2-raket till månen är energifrågan. För att lämna jorden är en hastighet på 11,200 meter i sekunden nödvändig, men en V 2-raket kommer inte upp i mer än 1,700 meter i sekunden.

VEM GÖR FÖRSTA MÄNFÄRDEN?

Vetenskapsmän och uppfinnare i hela världen tävlar om vem som skall göra den första månfärden möjlig.

I London har Warnett Kennedy visat en försöksrymdraket på Viktoria-and-Albert Museum.

I en underjordisk verkstad i närheten av Paris arbetar professor Alexander Ananoff på att framställa en fransk rymdraket.

Sovjetryska vetenskapsmän tiger, men lärda från andra länder erinrar sig det faktum att de flesta böcker om raketflyg sedan 1925 är skrivna av tyska och ryska författare.

En grupp tyska V 2-specialister har flyttat sin arbetsplats från den vita östersjösanden vid Peneminde till försöksfälten i White Sands, New Mexico.

Willy Ley, tidigare president i det tyska raketsällskapet, numera amerikansk medborgare är överbevisad om att man med nuvarande material och drivmedel kan bygga och starta en månraket. Pilot och manskap skall hela tiden kunna stå i elegrafisk förbindelse med jorden.

Överstelöjtnant John H. de Witt, mannen som åstadkom radarkontakt med månen, har sagt att man kan öka sändarenergin till den grad att man kan ersätta telegrafteckenen med människans röst. "Då kan man säga god dag till månen", försäkrar han. 384.000 kilometer måste raketen och radarsändaren överbrygga. Något mer än en sekund använder radarn, omkring tio timmar raketen, om den behåller den hastighet på 11,2 kilometer i sekunden som den uppnått när den lämnar atmosfären.

Försiktiga amerikanska forskare anser att vi ännu har fem till tio års utveckling kvar innan den första rymdraketen ser dagens ljus.

En flygfärd till månen kommer varje fall redan i dag lämna fantasiens värld och blivit aktuell för kalkyler med reellt underlag.

Den geniale franske [illegible] Jules Verne byggde en [illegible] fantasi när han år 1865 [illegible] sin roman "Från jorden till månen". Men våra dagars fö[illegible] av utopiska romaner m[illegible] sysslа med längre i framtiden [illegible] säker än resor till månen. Annars kan de lätt överträffas av verkligheten.

H. G.

TOP HAT

SUNDSVALL: Även den tredje medlemmen i rymmartrion från Härnösandsfängelset, Åke Lennart Bergvall (alias "Bergström-Guldebrand") är nu tagen. Han greps på onsdagsförmiddagen i närheten av Gävle och återfördes omedelbart till Härnösand.

Var skall kyrkan i Torekov ligga?

Ifråga om det planerade kyrkobygget i Torekov har riksantikvarien nu sagt byggnadsstyrelsen sin mening. Att uppföra en ny kyrka på platsen för Torekovs 1858 nedbrunna kyrka finner han olämpligt. Lämningarna av denna kyrka, som undersöktes 1942 och nu är markerade i marken, är fast fornlämning och sålunda skyddade genom fornminneslagen. Riksantikvarien säger sig ej vara beredd att ge tillstånd till borttagande av dessa lämningar. Att på dem uppföra en pastisch kan givetvis ej komma ifråga.

Enligt riksantikvariens mening kan en kyrka ej med fördel förläggas till den lilla parken kring lämningarna av den gamla kyrkan utan bör uppföras på annan plats. Riksantikvarien finner emellertid att man i första hand bör undersöka, om ej den nuv. kyrkan kan istånd sättas.

ANNONSERA I LT.

KONUNGENS KURIR

Historisk roman från Karl XII:s sista dagar av JOHN MORÉN

(25)

Ivan stod några ögonblick funderande, medan Gunvor torkade sina ögon, beredande sig att stiga in i kammaren till den skadade, då dörren till förstugan öppnades och Karl Krona själv stod på dörrtröskeln.

Han var halvklädd men hade dragen värja. Hans ögon brunno och det sågs att han befann sig i halvt febertillstånd.

— Jag hörde någon tala här och en kvinna gråta. Vem är det som misshandlar en kvinna?

Han rullade vilt med ögonen och fick syn på Ivan, vilken tryckt sig mot väggen.

Hoppande på ett ben närmade han sig den förskrämde halvfänen, för att hugga honom med sin värja.

Gunvor skyndade fram och ställde sig skyddande framför Ivan.

— Karl Krona, ropade hon. Ingen tera hotar mig från hans sida. Han har endast lovmit bit för att varna mot en fara som hotar dig.

Karl Krona strök sig över pannan. Han sänkte värjan och såg sig spörjande omkring.

— Var finnas mina fiender. Jag ser ingen annan än honom bakom dig?

— I skogen, men de äro snart här. Om ni orkar följa mig vill jag ledsaga er till min koja, där är ni tryggare än här, svarade Ivan hämtande sig från sin förskräckelse, när han såg glöden slockna i Karl Kronas ögon.

— Och lämna Gunvor oskyddad? Aldrig, svarade Karl Krona.

— Hon är mindre utsatt för fara om ni kommer härifrån än om ni stannar, sade Ivan.

I detsamma hördes fotsteg utanför stugan.

— För sent, mumlade Gunvor.

— Ja, för sent, sade Ivan med en suck. Nu gäller det att försvara sig.

Under det att detta tilldragit sig i stugan hade fader Olav företagit sin spioneringstur. Han hade försiktigt smugit fram till kammarfönstret och tittat in i kammaren. Han hade dock intet kunnat uppfatta ty ett tjockt skynke var upphängt för fönstret.

Han tyckte sig dock höra någon röra sig därinne och då han från kammarfönstret gick till köksfönstret hörde han ett samtal pågående.

Vem kunde det vara som Gunvor talade med? Han tyckte sig dock känna rösten.

Han måste hava visshet och skyndade runt huset och in i förstugan. Här stannade han ett ögonblick och lyssnade.

— Må de komma. Jag skall sälja mitt liv så dyrt som möjligt, hurudan det än må vara, hörde han en man yttra på svenska.

— Skulle dock sålunda Jon och Peder have rätt. Har Gunvor haft en främmande karl gömd i sin kammare? sade fader Olav till sig själv.

— Nå, det skall stå både henne och mannen dyrt

Fader Olav ryckte till sig en i förstugan stående yxa, det enda vapen han ägde. Han stötte upp dörren och med höjd yxa störtade han in i stugan.

Med ett skri kastade sig Gunvor mot fadern, fattande hans arm.

— Fader, fader! Ställ bort yxan innan en olycka sker! Ser du ej att det är en skadad man, som du har framför dig?

— Jag ser endast en främmande man, en fiende som trängt in i mitt hus! ropade fader Olav försökande att skaka döttern av sig.

— Fader, låt honom gå. Jag skall bliva dig evigt tacksam därför, bad Gunvor, med hela sin styrka hållande sig fast vid faderns arm.

— Tig flicka, du vet icke vad du säger och vad du ber mig om. Onda tungor äro redan i rörelse, påstående att du håller en främmande man dold i din kammare. Det synes att ryktet också talat sanning.

Och ej nog med att du dolt en främmande man hos dig, det har också varit en av landets fiende. Du borde blygas, flicka.

Fader Olav hade nu retat upp sig och med en kraftig rörelse slungade han Gunvor ifrån sig så att hon föll omkull på golvet. Fri från henne närmade sig fader Olav den sig mot väggen stödjande Karl Krona.

Karl Krona hade visserligen fortfarande värjan i hand, men ej höjt den utan höll den vid sidan. Det var honom emot att resa vapen mot Gunvors fader.

Annu en gång hejdades Olav i sitt angrepp mot Karl Krona.

Denna gång var det Ivan som trädde emellan. Han fattade den hand med vilken Olav lyfte yxan. Med ovanlig kraft vred han vapnet ur Olav, den gamle mannens hand.

— Vad tar du dig till, Ivan? Har du likxom min dotter slutit dig till landets fiender och blivit en förrädare mot ditt eget land? brusade Olav ut.

— Nej, jag vill blott rädda ert och er dotters liv.

Ivan fick därvid fatt i ett rep som låg i ett hörn av rummet. Med en hastig rörelse slog han det om Olavs armar och därefter om hans ben, därvid tvingande den gamle att lägga sig på soffan.

— Jag tror du mistat det lilla förstånd du förut haft i behåll, rött gubben ursinnig, kämpande att komma lös. Fängsla mig i mitt eget hem.

— Nöden har ingen lag. Fängslad kan ni ej rå för att landets fiende befinner sig i ert hus. Fri kunde man misstänka att ni vore i maskopi med honom.

— Nej, Gunvor, låt mig hållas, fortfor Ivan när Gunvor ville skynda till faderns hjälp.

— Vad jag gör är bäst för Eder alla. Jag vet nog att fader Olav ser mitt handlingssätt med oblida ögon och gärna ville [illegible] djupt in i Tok-Ivans gajna skalle, men den dag kanske kan komma då han måste medge att Tok-Ivan dock icke var så tokig.

Fader Olav resignerade då han fann sig intet förmå mot den vanskapliga Ivans jättekrafter.

Under hela detta uppträde hade Karl Krona varken rört sig eller yttrat ett ord.

— Fader Olav, sade han nu. Jag beklagar att jag kommit hit och förorsakat eder detta, men jag hoppas att genast kunna lämna ert hem.

Den gamle mannen kastade en ursinnig blick på den talande.

— Kan ni genom att resa, även återgiva min dotter hennes förstörda rykte? frågade han.

— Ja, om ni tillåter mig återkomma och göra det, svarade Karl Krona med fasthet.

Ett bittert skratt var fader Olavs enda svar.

— Och om Gunvor själv tillåter mig att göra det, tillade kuriren.

Under tiden hade Ivan växlat några ord med Gunvor, som skyndade in i kammaren hämtande Karl Kronas kappa och ena stövel. Den andra hade han på sig.

— Se här dina tillhörigheter, sade han, det är bäst att ni följer Ivans råd och beger er till hans koja. Orkar ni ej själv gå, måste Ivan bära eder.

Gunvor hängde kappan över hans axel och gav honom stöveln, som Karl måste bära, då det var honom omöjligt att få den på den onda foten.

— Tack Gunvor för allt, började Karl men hann icke längre då dörren ryckts upp.

In i stugan störtade Sjö-Jon och Skogs-Peder.

Kapitel 14.

GUNVORS BORTRÖVANDE.

— Fader Olav! De äro över oss, företaget har misslyckats, ropade Peder, men tvärtystnade då han såg situationen i köket. Den på soffan liggande fängslade Olav och den svenske ryttaren stående med dragen värja.

— Nå så var den likväl sann min förmodan, utbrast Jon och ville kasta sig över Karl Krona.

— Tillbaka! ropade denne tagande stöd mot väggen.

Men nu anföllo han av både Jon och Peder, vilka voro beväpnade med var sitt gevär. Lyckligtvis hade de dem icke laddade och gävo sig ej tid att ladda dem utan använde dem som stridsklubbor.

(Forts.)