# LAHOLMS TIDNING

N:R 141. ÅRG. 18. Laholms Tidnings Tryckeri, Laholm ONSDAGEN DEN 22 JUNI 1949 Ansvarig utgivare: J. B. Bengtsson Lösnummer 12 öre.


## Världshälsovården får 1 milj. dollars

ROM. (TT — Reuter)

**Världshälsokongressen beslöt på måndagen anslå en miljon dollar till förbättringar av hälsovården i hela världen. I planen ingår upprättandet av 15 demonstrationslag och internationella utbildningskurser i bl. a. skydd av livsmedel, bostadsfrågor, stads- och landsbygdsplanering samt landsbygdens hygien.**

## Israels rapport om Bernadotte skall granskas

STOCKHOLM. (TT)

**Riksåklagaren har förordnats att granska den av Israels regering avgivna rapporten om mordet på greve Folke Bernadotte, meddelar utrikesdepartementet.**

Han skall göra den komplette- rande utredning, vartill rapporten gav en anledning, från svensk sida. Utrikesministern har samtidigt fått myndigande att i mån av behov tillkalla sakkunniga.

# Jugoslavien kan icke godta Parisfördraget med Österrike!

BELGRAD. (TT — Reuter)

**Jugoslavien förkastade i en officiell kommuniké på tisdagen de fyra utrikesministrarnas utkast till ett österrikiskt statsfördrag, meddelade den officiella jugoslaviska nyhetsbyrån Tanjug.**

I den jugoslaviska kommunikén, som gav uttryck åt den "djupaste bitterhet" hette det att Jugoslavien aldrig kommer att avstå från sina legitima territoriella krav på den slovenska delen av Kärnten, sina krav på krigsskadestånd från Österrike eller övriga berättigade fordringar.

Storbritannien, USA och Frankrike har, hette det vidare i kommunikén, ständigt vägrat att uppfylla Jugoslaviens och Sovjetrysslands önskan att med kortast lands legitima anspråk, som grundar sig på principen om folkens självbestämmanderätt, vilken är det första villkor för en varaktig fred i denna del av världen.

**Den österrikiska frågan har bilagts utan att man tagit någon som helst hänsyn till de jugoslaviska folken och utan att man i förväg frågat Jugoslaviens representant i Paris till råds, trots att den österrikiske utrikesministern konsulterades.**

Dessa utrikesministrarnas beslut fattades, sade kommunikén vidare, trots den jugoslaviska regeringens tidsutdräkt för att nå ett statsfördrag med Österrike och trots dess många gånger uttryckta önskan att nå en ömsesidig överenskomnelse som kunde ha accepterats av alla intresserade länder.

Österrikes utrikesminister Gruber hävdade på en presskonferens på tisdagen, att pariskonferensen givit de bästa resultat som man kunnat vänta. Det fanns inte några oöverstigliga hinder kvar för Österrikes statsfördrag. De problem som nu återstår borde kunna lösas på diplomatisk väg.

**Vi kommer att göra allt för att uppnå vänskapliga relationer med Jugoslavien och få igång det största möjliga ekonomiska och kulturella samarbete med detta land, tillade Gruber.**

WASHINGTON: Mrs Perle Mesta, som spelar en framträdande roll inom Washingtons societetsliv och som gjort sig känd sm en av det demokratiska partiets främsta "valfondsackvisitöser", utnämndes på tisdagen av president Truman till USA:s minister i Luxemburg.

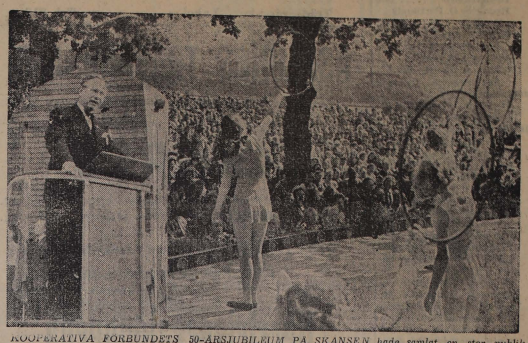

*KOOPERATIVA FORBUNDETS 50-ÅRSJUBILEUM PÅ SKANSEN hade samlat en stor publik. Högtidstalet hölls av överkooperatören Albin Johansson (t. v.). — Ett uppskattat inslag i festprogrammet var de unga flickornas dans på Sollidén (t. h.).*

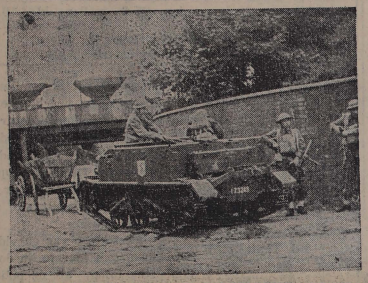

*NEDMONTERINGEN AV ETT FLERTAL INDUSTRIER I RUHR har väckt en storm av protester bland arbetarna. Vid Fischer-Tropsch-fabrikerna i Bergkamen nära Düsseldorf måste de brittiska myndigheterna anlita belgisk militärhjälp, sedan arbetarna på olika sätt sökt förhindra nedmonteringsarbetet. Belgiska soldater avlägsnar här barrikader, som arbetarna rest upp på fabriksom rådet.*

# Engelskt lastfartyg bombat vid Shanghai

HONGKONG. (TT Reuter)

**Brittiska ångaren Anchises på 8,287 ton bombades och kulsprutebesköls av ett okännetecknat flygplan på tisdagsmorgonen i Whangpoos mynning norr om Shanghai.**

**Det brittiska fartyget satte sig självt på grund utanför Woosung. Närmare rapporter föreligger inte om skadorna, men Hongkong står i radioförbindelse med fartyget. Alla utländska fartyg på väg från Hongkong till Shanghai har fått order att återvända till Hongkong.**

Brittiska regeringen har hos den kinesiska regeringen i Canton protesterat mot att det brittiska fartyget utsatts för bombning.

En brittiskägd shelloljeanläggning på en ö utanför Woosung fattade eld när fartyget angreps. Detta står nu på grund nära Shanghai med maskinrummet under vatten och fören skadad. Fyra av de 67 besättningsmännen skadades.

Alla utländska fartyg på väg från Hongkong till Shanghai har via radio återkallats till Hongkong. Regeringen i Canton utfärdade på måndagen en kungörelse, vari den hotade att uppbringa alla fartyg som efter den 26 juni anlöper kommunistockuperade hamnar.

Från auktoritativt håll har förklarats att nationalisterna genom sin blockad har erkänt tillvaron av en annan regering i Kina som de automatiskt råkat i krig med.

## Västtyskland öppnades för turism i går

FRANKFURT (TT).

**På tisdagen öppnades de tre västzonerna i Tyskland helt för affärsmän och turister från utlandet. Varje utlänning får vid inresan ett speciellt valutahäfte, där valutabestämmelserna också närmare klargörs.**

Mot resechecker i dollar, schweizerfranc, pund, belgiska franc och holländska gulden eller mot dollar- och schweizerfrancsedlar får man växla till sig västmark i någon av Västtysklands 500 banker för utlandshandeln. Efterhand torde också resechecker i andra valutor bli giltiga.

Livsmedelsransonen för utlänningar uppgår till 3,035 kalorier om dagen. Bensintilldelningen är 200 liter i veckan.

## Abiturienter i Norge målade hel stad röd!

GJÖVIK (TT. — NTB).

*Gjöviks rödrussar (abiturienter) har förvandlat sin vita stad till en röd stad. Natten till tisdagen var de ute med rödfärg och penslar och målade gator och hus röda, men på tisdagen fick de ta itu med rengöringen av staden. Detta är emellertid lättare sagt än gjort, då färgen har trängt ner i nyasfalterade gator och inte kan tvättas bort. Samma är förhållandet med de hus som har varit föremål för ynglingarnas intresse. Rödrussarna har anmälts för polisen.*

# Parisavtalet bedöms med reserverad försiktighet

LONDON (TT — Reuter)

**Värdet av parisavtalet ligger i dess tolkning och dess praktiska tillämpning, vilket i sin tur beror på utvecklingen av bättre förbindelser, ökerans och försök att skapa ett verkligt samförstånd — förklarade utrikesminister Bevin då han kom hit från Paris. Avtalet öppnar än en gång möjligheter till samarbete. Grunden härtill har lagts och vi måste nu fortsätta att bygga vidare på den.**

**Med reserverad optimism och försiktighet bedömes parisavtalet av världspressen.**

— Sovjets uppträdande i det förflutna och Vysjinskys försök att ändra parisöverenskommelsen efter konferensens slut inger inte stora förhoppningar, skriver New York Times. Då överenskommelsen likväl rymmer en viss modifiering av Sovjets föregående inställning kan den välkomnas som ett tecken på att ryssarna inte vill ha öppen brytning.

Den brittiska pressen mottar överenskommelsen i stort sett med lättnad och tillfredsställelse. Man lämnar emellertid inte den möjligheten öppen att det från ryskt håll blott är fråga om en "andhämtningspaus" för Kominform att stärka sitt grepp om de oroliga staterna i Osteuropa. Manchester Guardian anser att den allierade fastheten ästadkommit att ryssarna trots sin stridslystna propaganda är angelägna om fred, och Times skriver att principdeklarationen tycks spegla en beslutsamhet att hålla det kalla kriget vid dess nuvarande temperatur. Att de fyra makterna var i stånd att träffa sin första överenskommelse sedan hösten 1946 var ingen liten prestation, heter det i Daily Herald.

Paris- och Moskva-pressen har hittills endast sparsamma kommentarer. Aube talar om en kapplöpning mellan öst och väst för att absorbera Tyskland. Den som vinner den tävlan blir Tyskland. Moskvatidningen Pravda deklarerar att den stora allmänheten i pariskonferensens resultat ser ett belägg för att de ledande kretsarna i väster misslyckats med sin aggressiva politik.

På tyskt håll är man mera kritisk mot parisöverenskommelsen. Ledaren för socialdemokratiska partiet Schumacher förklarar att tyska folket av den ryska taktiken vid konferensen kan dra slutsatsen att det inte kan uppnå nationell enhet med rysk hjälp utan att ryssarna hoppas göra hela Tyskland till en rysk provins. Västberlins borgmästare professor Reuter säger att avtalet måhända kan ha möjlighet att få normala förhållanden, men i första hand hänger alltsammans på om ryssarna tänker hålla sina löften.

## Truman:

# USA håller fast vid sin politik visavis Sovjet!

WASHINGTON (TT. Reuter).

*Resultaten av utrikesministerrådets sammanträde i Paris understryker vikten av att Förenta staterna fortsätter sin utrikespolitik, sade president Truman på tisdagskvällen sedan han hade överlagt med utrikesminister Acheson. Presidenten kritiserade Sovjet för dess ovillighet att erkänna de framsteg som har gjorts sedan Potsdam.*

Han sade att Sovjet genom sina försök att återvända till Potsdam omöjliggör verkliga framsteg i riktning mot en uppgörelse i Tyskland.

Truman uttalade sin tillfredsställelse med det intima samarbetet mellan de tre västmakterna. Vad dessa genom sitt samarbete har åstadkommit visar vilka framsteg som har blivit möjliga genom de fullständigt överensstämmande ideal och värden som är det gemensamma arvet i länderna vid Atlanten, sade han.

USA välkomnar av allt sitt hjärta de verkliga framsteg som har gjorts i fråga om det österrikiska fördraget, sade presidenten. Vi har anledning att hoppas att fördraget skall kunna undertecknas före årets slut.

Beträffande Tyskland måste det uppriktigt sägas, att framstegen inte var stora, fortsatte han. Men jag är övertygad om att resultatet visar hur riktig vår utrikespolitik har varit och understryker vikten av att fullfölja denna denna politik med lugn och beslutsamhet. Västmakterna var beslutna att inte sätta de demokratiska principerna eller de grundläggande fri- och rättigheterna i Västtyskland på spel blott för att erhålla en nominell politisk enhet. Överenskommelsen om nya diskussioner mellan stormakternas representanter till hösten lämnar för övrigt dörren öppen för kommande ansträngningar att lösa det tyska problemet och ge Europa fred.

MIAMI, FLORIDA: Den amerikanska kustbevakningen rapporterade på tisdagen att en okänd ubåt skall ha lakttagits utanför Floridas sydkust. Tre marinplan spanade natten till tisdagen över området där ubåten lakttagits utan att dock finna några spår av den.

*EN DÖDAD DÅ REAKTIONSPLAN STÖRTADE. Vid ett flygharveri på måndagsförmiddagen i Frösta socken några mil norr om Stockholm dödades furir Arne Eriksson, Svea flygflotilj. Planet, en reaktionsdriven Vampire, slog ner på en åker.*

## Two småpojkar inspärrade i ett helt år!

BERGEN (TT — NTB).

**Hälsorådet har ingripit med anledning av grov vanskötsel av barn. Två pojkar — två och fyra år gamla — har i ett år vistats inomhus bakom nedrullade gardiner. De har inte en enda gång fått komma ut i friska luften. Pojkarna är fulla av hudutslag. Den äldste kan inte tala och den yngste kan ännu inte gå. De har bägge lagts in på sjukhus.**

## Dråparen fick 4 år 6 mån.

UPPSALA. (TT)

Trädgårdsarbetaren Stig Lilja, som natten till den 6 mars på Västra Agatan i Uppsala dräpte kontrollassistent B. O. F. Sköldin, dömdes på måndagen av Uppsala rådhusrätt till fyra år och sex månaders straffarbete.

## Luftbron fortsätter

WIESBADEN. (TT — DPD)

Trots den överenskommelse som har träffats av utrikesministerrådet i Paris skall luftbrotrafiken fortsätta, meddelas från amerikanska flyghögkvarteret. Luftbron slopas först då garantier har skapats för att Berlin kan försörjas med alla livsviktiga varor helt och hållet utan friktioner.

## Norsk köpenickiad

VISBORG. (TT — RB)

En norrmans köpenickiad på danska sjukhus slöt på tisdagen med utvisning. I fjol somras träffade han en dansk massös på semester i Norge och följde henne till Danmark, där paret gifte sig. Norrmannen uppträdde som läkare och lyckades få tillstånd att följa behandlingarna på massageavdelningen först på Rigshospitalet i Köpenhamn och längre fram på Folkekuranstalten. Som tur var ingrep han dock aldrig med behandling eller föreskrifter — hans kontakter med medicinens värld inskränker sig till en tids arbete under kriget som bärare på sjukhus i Norge.

## "Margarinmannen" hjälpt att fly av kumpaner i frihet

HALMSTAD (TT).

**Det har vid de fortsatta polisförhören visat sig att margarinmannen Grundströms rymning från fängelset i Västerås var väl förberedd och stödd av kumpaner i frihet. En del brev hade smugglats in till honom och härvid hade avtalats en bestämd natt för rymningen.**

En kumpan väntade utanför fängelset och körde Grundström i bil till Stockholm, där han av denne fick en betydande summa för att icke skvallra.

**Grundström förnekar att han under sina resor till bl. a. Södertälje, Norrköping, Mjölby, Göteborg och Falkenberg gjort mer än ett enda inbrott, nämligen i en speceriaffär i Halmstad.**

Han har icke kunnat lämna någon förklaring till hur han kommit över allt det han hade i den väska han medförde då han greps.

Grundström var under sin vistelse i Stockholm nära att bli fast på en restaurang, då han igenkändes av en ordningsvakt, som även brukade tjänstgöra som fångvakt på Långholmen. Han lyckades då emellertid sätta sig i säkerhet.

## Läkare varnad steriliserade två kvinnor

STOCKHOLM. (TT)

**En lasarettsläkare i Sörmland har av medicinalstyrelsen tilldelats varning för att han i strid mot lagen verkställt steriliseringar av två kvinnor utan stöd av tillstånd från styrelsen.**

Landsfogden i länet har inte, som styrelsen ifrågasatt, ansett sig böra anställa åtal mot läkaren, då förseelserna varit av rent formell art. Lagliga förutsättningar för ingreppen har nämligen förelegat i båda fallen.

*Amerikanskt utfall:*

# "Sverige profiterar på neutralitet i nytt krig"

NEW YORK (TT:s korr.)

**Ambassadör Boheman har sett sig föranlåten att göra ett genmäle till en artikel i Washington Post med rubriken "Sovjet har lydiga bundsförvanter i de svenska kommunisterna".**

Enligt tidningskorresp. Frank Gervasi måste Sveriges vägran att gå med i Atlantpakten betraktas som en rysk propagandaseger som möjliggjorts genom kommunistiska bulvaners och agenters innästling i landets politiska och ekonomiska liv. Boheman genmäler att det endast finns åtta kommunister i riksdagen och att socialdemokraterna beslutsamt har bekämpat den röda infiltrationen och fördrivit kommunisterna från ledningen i de få fackförbund där de hatt majoritet.

I artikeln hette det att Sverige inte vidtagit några åtgärder för att möta kommunistsabotage i händelse av krig, vilket Norge och Danmark skulle ha gjort. En annan skillnad är enligt författaren att det svenska arbetarpartiet gömmer en kryptokommunistisk sprängrupp.

**Den verkliga anledningen till att svenskarna ingenting gör mot kommunisterna är, sade han, att de hoppats förbli neutrala i ett nytt krig och profiterar på det liksom de gjort två gånger tidigare. "Under tiden skriver kommunisterna Sveriges dödsruna, slutade han.**

LULEÅ: En treårig son till frisörmästare Henrik Fjällström, Arnljotlog, drunknade på tisdagsmiddagen under lek med några jämnåriga vid Skeppsviken. Hur olyckan gått till vet ingen men en femårig kamrat kom springande till en chaufför i närheten och talade om "att nu ligger Lasse i sjön".

## Sverige måste vara redo mot bakteriekriget

**Inrikesministern har tillkallat åtta sakkunniga för utredning rörande organisation och ledning av skyddsåtgärder vid en bakteriologisk krigsföring.**

Statsrådet Mossberg erinrar om att överbefälhavaren begärt en sådan utredning och därvid framhållit att hittills gjorda utredningar visat, att man har grundad anledning att planlägga och vidta åtgärder för att skydda vårt land mot bakteriologiska stridsmedel och de följdverkningar som kan uppstå, vare sig landet utsätts för avsiktliga krigshandlingar eller icke. Ett bakteriologiskt krig som icke är direkt riktat mot vårt land men som försiggår i dess grannskap kan till följd av spridningsrisken ge sina verkningar till känna även innanför våra gränser. Av de applikatoriska studier, vilka företagits, hade framkommit att verkan av bakteriologiska stridsmedel i avsevärd grad kan begränsas genom administrativa och organisatoriska åtgärder.

## Rhen rensas från sprängda broar med jättemagnet

KÖLN. (TT — DPD)

**En nykonstruerad, jättelik elektrmagnet skall användas till att rensa den del av Rhen, som flyter genom Kölns statsområde, från ännu inte avlägsnat järnskrot efter de sprängda broarna samt eventuellt kvarliggande bomber. Hittills har man rensat bort omkring 80 procent av de 50,000 ton järnskrot, som blev resultatet av brosprängningarna. Förutom elektromagnet skall man använda en stor dykarklocka.**

*25,000 FÄLTUTRUSTADE POLISMÄN HADE UPPBÅDATS för att trygga ordningen då general de Gaulle hade samlat 30,000 av sina anhängare för att hylla minnet av general Leclerc, stadens befriare. Kommunisterna hade samtidigt ordnat en motdemonstration med 20,000 deltagare, men inga allvarligare intermezzon inträffade. — Här har poliserna bildat kedja för att undvika tumult.*

1949

**Laholms Tidning**

**Smedjegatan, Laholm.**
Dagligt nyhets- och annonsorgan för Laholms stad och södra Halland Markaryd samt angränsande delar av sydvästra Småland och nordvästra Skåne.
Lösnummer 12 öre.
**Redaktör: GUSTAF BERTLANI**
**Telefoner:**
Redaktionen ..... 300
Redaktör G. Bertlands bostad ..... 195
Expeditionen och annonskontoret .... 291
Annonschef Axel Larssons bost. anknytning ..... 299
**Prenumerationspriser:**
Helår 19:—, halvår 10:25, kvartal 5:50, månad 2:05.
**Annonspriset:**
Före text 21 öre pr mm
Textsida.. 23 „ „ „
Särskr. begärd placering å textsida 25 öre pr mm
Annonser till första sidan mottagas icke.
Under rubrikerna: Bort tappat, Önskas hyra och Platsök. 18 öre pr mm
Förlovnings-, lysnings-, vigsel- och födelseannonser 6 kronor.
10 proc. förhöjning för annonser inlämnade efter kl. 8 fm. till införande i samma dags tidning
För hänvisning till och svars emottagande debiteras 50 öre.
PRISFORHÖJNING debiteras med 30 procent för annonser beordrade med petitstil.
10 procents förhöjning lördagar och dag före helgdag.

**Postkontoret**
i
LAHOLM
hålles öppet:
Midsommarafton kl. 9—14
Midsommardagen hålles stängt och brevbäringen inställes.
Avsändare av inbetalningskort böra beakta, att postgirokontoret är stängt 23—26 juni.
**Postmästaren.**

**Carin Hansons**
HEMBAGERI - Laholm
hålles stängt lörd. d. 25 juni.

**Högtidskläder**
nya, moderna, till uthyrning.
ERIC HALLGRENS SKRÄDDERIAFFÄR
Knäred. Tel. 104.

**NÖJEN**

**Stadt** Laholm.
DANS
Midsommarafton
Tel. 11.

**Fotboll**
Laholms Idrottsplats
i kväll kl. 19.15
VEINGE IF A
—LAHOLMS BK B

**Önskas hyra**
**Piano**
önskas hyra för en månad. Svar till "Portieren", Strandhotellet, Mellbystrand. Tel. 19.

**Önskas köpa**

**Slakthöns**
köpes till högsta möjliga priser. Tel. 5 Asljunga eller 80 Ysby. Viktor Nilsson.
OBS.! 10-veckors hönkycklingar till salu.

**Till midsommar**
rekommenderar vi våra hemlagade CHARKUTERIVAROR som säljas direkt från kyldisk.
God sortering av KÖTT och FLÄSK.
Rökt LAX, KONSERVER, OST m. m.
**Sven Erlandssons Charkuteriaffär**
Trädgårdsgatan, Laholm. Tel. 212

**ASKLUNDS TRÄVARU A.-B.**
Stängt midsommarafton samt lördagen den 25/6.

**KNÄRED**
Samtliga affärer, Frisersalonger och Cykelverkstäder inom socknen stänga lokalerna lördagar juli—aug. kl. 3 em.
OBS.! Lördagen den 25 juni stängt hela dagen.
KNÄREDS KÖPMANNAFÖRENING.

**Herrfrisersalongerna**
I LAHOLM MED OMNEJD
stängas lördag kl. 2 e. m.
SÖDRA HALLANDS FRISÖRMÄSTAREFÖRENING.

**Bilverkstäderna i södra Halland,**
anslutna till HBF, hålla stängt midsommarafton den 23/6 och lördagen den 25/6.

Härigenom kungöres, att röstlängd för val till riksdagens andra kammare jämte kommunal röstlängd finnas under tiden från och med den 6 till och med den 12 juli 1949 framlagda för granskning å nedannämnda ställen och tider; tillika erinras om att den, vilken rösträtt enligt längderna eller någon av dem ej tillkommer men som för sig vill pästå sådan rätt, äger den som anser, att annan icke skall vara i längderna eller någon av dem upptagen såsom rösträttigad, äger att ingiva sina anmärkningar, skriftligen avfattade och åtföljda av de bevis han vill åberopa till valnämndens ordförande eller magistraten senast måndagen den 18 juli 1949 ävensom att prövning av mot röstlängderna framställda anmärkningar äger rum å nedan angiva ställen beträffande städerna Halmstad och Varberg tisdagen den 26 juli 1949 samt beträffande övriga kommuner måndagen den 25 juli 1949 med början klockan 19.

| Valdistrikt | Ställe för granskning av röstlängderna samt tid å dagen därför. Där särskilt ställe icke finnes utsatt, sker granskningen i valnämndsordförandens bostad. | Ställe för prövning av mot röstlängderna framställda anmärkningar. |
|---|---|---|
| Laholms stad | Kommunalborgmästarens tjänsterum kl. 11—13 | Kommunalborgmästarens tjänsterum. |
| Hishults östra | Handl. Gust. Svenssons affär i Kornhult kl. 9—17 | Kornhults skola. |
| Hishults västra | Valnämndsordförandens kontor kl. 18—19 | Valnämndsordförandens kontor. |
| Växtorps östra | kl. 18—19 | Vråkärrs folkskola. |
| Växtorps västra | kl. 12— 13 | Kommunalrummet i Växtorp. |
| Hasslövs | Handl. J. A. Nilssons kontor kl. 8—16 | Hasslövs bygdegård. |
| Östra Karups | Sparbanken kl. 10—13 | Sparbanken. |
| Skummeslövs | kl. 18—19 | Valnämndsordförandens bostad. |
| Ränneslövs västra | kl. 7—12 | Sparbanken. |
| Ränneslövs östra | kl. 12—17 | Valnämndsordförandens bostad. |
| Ysby | kl. 12—14 | Ysby bygdegård. |
| Knäreds södra | kl. 10—18 | Knäreds kommunalhus. |
| Knäreds norra | kl. 18—19 | Valnämndsordförandens bostad. |
| Laholms socken | kl. 10—18 | Lagagården. |
| Tjärby | kl. 10—12 | Daggarps skola. |
| Veinge | kl. 16—21 | Valnämndsordförandens bostad. |
| Mästocka | kl. 16—19 | Valnämndsordförandens bostad. |

LÄNSSTYRELSEN.

**När det gäller OHYRA**
av alla slag t. ex. väggohyra, råttor, mal, myror, kackerlackor, husbocken, kornbaggar m. m. hänvänd Eder med förtroende till länets största och äldsta desinfektionsföretag. Alla arbeten utföras av sakkunniga och av Kungl. Medicinalstyrelsen leg. desinfektörer.
**Hallands Desinfektionsanstalt**
Kontor: Halmstad, Nordbanegatan 5. Tel. 2899 - 2898
Kontor i Ljungby. Storgatan 15. Tel. 567.

**JÄRNSKROT,**
metallskrot, lump, pappersavfall, ben, tomflaskor, tomglas och tomfat köpes till högsta gällande priser.
Räls, spårduglig och för byggnadsändamål samt vattentunnor, 500 liters, till salu.
S. ARONSSON, SKROTAFFÄR.
Hamnapplaget.
Halmstad. Tel. Namnanrop: S. Aronsson.

**Utflykt till Göteborg**
anordnas med buss tisdagen den 12 juli kl. 7 fm. Alla intresserade, även ungdomar hälsas välkomna. Anmälningar göras till tel. 10, 23, 28 Alstorp samt 71 Vallberga senast den 8 juli.
Ränneslövs SLKF-avdelning.

FIRA MIDSOMMARHELGEN PÅ
**SNAPPARPS**
HERRGÅRDSPENSIONAT
Dans kring majstång midsommarafton
Fester arrangeras. Humana priser. Tel. Kärragård 147

**Restaurang Havsbrus**
SKUMMESLÖVSSTRAND.
DANS Midsommarafton. Hugos orkester. Utsträckt tid.

**Pershög—Båstad**
DANS midsommarafton kl. 20—1.
Musik av Willys orkester.

**Brante Källa**
Dans Midsommardagen. Musik av RIXIE'S orkester.
Dans sönd. d. 26 juni. Musik av Ingmars orkester.
OBS.! DAMERNAS DANS till kl. 9.

**Karsefors**
*MIDSOMMARFEST*
Midsommarafton börjar festligheterna kl. 8. För musiken svarar Torstens jättepopulära hawaiiorkester.
Lördagen den 25 juni kl. 8 dans till tonerna av Nils Henrys förstklassiga orkester.
OBS.! Dagarna!

MARKARYDS IF:s
1924 *Jubileumsfest* 1949
i SKARSJÖDAL, MARKARYD, fortsätter
MIDSOMMARAFTON kl. 6—1, MIDSOMMARDAGEN kl. 7—12.
Båda kvällarna utföres dansmusiken av Helmérs välkända ork. Midsommardagen kl. 10 em. gästuppträdande av Lasse Mollby, som spelar och sjunger sina egna visor.
Lördagen den 25 juni kl. 8—12 och söndagen den 26 juni kl. 7—12 DANS efter Candys populära orkester.
Söndag kl. 8.30 em. uppvisning i modern dans av Kruses Danskola från Malmö.
SAMBATÄVLING. Vinnande par får fri resa till finalen i Folkets Park, Malmö.
Till talrikt besök inbjuder M. I. F.

**RAMSHALL**
Midsommarfestligheter med början Midsommarafton kl. 8. Ramblings orkester. Kl. 9.30 uppträdande av Europas förnämste imitatör och musikalartist Fritz Adelly, som spelar på allt, från dammsugare och cykelpump till necodragspel med konstvissling. Ett originellt och genomtrevligt program.
OBS.! Utsträckt tid!
På lördag dans kl. 8 med omtyckta Ingmar Liljerths orkester och refrängsångerskan Anna-Greta Kvarnberg.

**Högsta priser på vissa metaller.** FOLKHUSHÅLLNINGEN
Ändringar fastställda av PKN i meddelandena 1152 och 1153, gällande t.o.m. 22 juni 1949. Hämtas hos kristidsnämnderna.

**Ingen tidning på lördag!**

**På grund av rådande pappersransonering och för att bereda tidningarnas personal en sammanhängande midsommarledighet har Hallandskretsen av Svenska Tidningsutgivareföreningen beslutat, att inga tidningar i länet skall utkomma lördagen den 25 juni. Annonser och meddelanden avsedda för Laholms Tidning denna dag torde därför inlämnas till oss i så god tid, att de i stället kan införas i midsommaraftonsnumret.**

*Laholms Tidning*

*Dagligen nylagade*
**CHARKUTERIVAROR**
i
**Ågrens Charkuteriaffär**
Tel. 219.
samt filialen MELLBYSTRAND. Tel. 11.

**Andréns Möbleringsaffär**
LAHOLM.
Affären hålles stängd lördagen den 25 juni.

**Biskolan i Hallands län**
Hallands läns Biodlareförbund håller kurs i biodling hos Adolf Holkert, Skogaby, med början tisdagen den 28 juni kl. 14 och pågår veckan ut.
Eleverna erhåller fria resor och dagtraktamenten och mottagas från hela länet. Anmälningsavgift 10 kr. insändes omgående till Sven Segerpalm, Oskarström, postgiro 163504. Återbetalas efter kursens slut.

***LEDIGA PLATSER***

**Kvinnlig arbetskraft sökes**
Ett tiotal unga flickor kan omedelbart erhålla anställning vid vår fabrik i Alingsås för en tid av c:a 2 mån. Efter denna tid beräknas fabrikationen förflyttas till Laholm, varvid personalen kommer att medföljа. Möjlighet att erhålla bostad genom fabrikens förmedling finnes. Lön efter avtal. Hänvändelse göres till fabrikschef Jeppsson, som träffas å kontoret, Laholms Automobilaffär lördagen den 25/6 mellan kl. 10.00—12.00.
ESSELI
Svenska Livsmedelsindustrier A.-B.

***Till salu***
**Prima krakstör**
barkade och spetsade.
Närmare meddelar
Kronojägare Samuelsson.
Tel. Växtorp 103

**En ko**
reaktionsfri, kalvningstid 7/7, till salu. Tel. 64 Norra Össjö.

**Smågrisar**
10 st. 7-veckors, till salu.
Tel. 13 Körsveka.

LT
DEN 22 JUNI.

## Ledarskiftet

Gunnar Hedlund blev som väntat vald till ordförande i bondeförbundet och därmed också till partiledare. Någon tvekan om utgången av valet har inte rått, och det blev ju också enhälligt. Även under den senaste epoken av sin tillvaro har bondeförbundet haft lyckan att ha en utmärkt dugande man till ledare, hr Bramstorp. I hög grad har han satt sin personliga prägel på partiets politik, som han fört fram från vad man på sina håll kallat klasspolitik till en mer vidsynt samhälls- och idépolitik.

Hr Hedlund är de facto icke ny på posten som partiledare. Till följd av hr Bramstorps oväntade insjuknande under valkampanjen på eftersommaren i fjor fick han rycka in som ledare för partiet. Sålunda blev det han som i Bramstorps ställe fick uppträda som bondeförbundets talesman vid radiodebatterna. Först dessa torde ha gjort honom känd för den stora allmänheten i Sverige. Även hans politiska motståndare i skilda läger nödgades efter dessa erkänna, att Hedlund var en man med ett ovanligt rörligt intellekt, en slagfärdig debattör och kunnig och insiktsfull politiker, alltså en person med just de egenskaper som konstituerar den framstående partiledaren. Som ledare för bondeförbundets riksdagsgrupp under årets riksdag har han ytterligare befäst sitt anseende.

Bramstorp var en vidsynt man, som klarare än de flesta insåg, att de politiska problemen i regel har mer än en sida. Hans strävanden gick ut på att skapa gynnsammare levnadsbetingelser för alla eftersatta folkgrupper, alltså på att göra fosterlandet till ett gott hem för alla dess söner och döttrar. Det var detta, som många av hans motståndare icke kunde förstå, och det var detta, som gjorde att bondeförbundets kurs under hans ledning blev sam hällspolitisk. Hedlund i Rådom har visat sig vara en man, som på dessa väsentliga punkter till sin personliga uppfattning är av fullständig samstämmighet med Bramstorp. Ledarskiftet kommer alltså troligen inte att innebära någon omläggning av bondeförbundets kurs. Den politiska tradition, som Bramstorp förde vidare och delvis skapade, kommer otvivelaktigt att fortsätta.

Till hr Hedlunds efterträdare som förste vice ordförande i partistyrelsen valdes hittillsvarande andre vice ordf., riksdagsman Eric von Heland. Han är en energisk man och en utpräglad personlighet, och han har också gjort stora tjänster åt det parti, för vilket han är en stor tillgång.

På de främsta posterna blev det sålunda en uppflyttning, och nyval måste därför ske av andra vice ordföranden. Vald blev såsom vi tidigare meddelat på tidningens nyhetsavdelning riksdagsman Hjalmar Nilson i Spånstad. Särskilt här i södra Halland, där man kanske mer än annorstädes lärt känna hr Nilson som den dugande man han är, hälsas utgången av detta val med tillfredsställelse. Själv ännu en helt ung man hy-

ser "Spånstad" ett starkt intresse för undervisnings- och ungdomsfrågor, och han har också en stark anknytning till SLU. Ungdomen är enligt naturens ordning vår framtid. Det är därför ur alla synpunkter lämpligt, att Spånstad med sitt levande intresse för ungdomsfrågor får den framskjutna ställning inom partiet som hans inval i presidiet medför.

Spånstad har vidare ådagalagt ett stort intresse för i synnerhet de mindre jordbruken. Detta gör hans val till andre vice ordförande lämpligt även med hänsyn till bondeförbundets sammansättning. Han är en intelligent och vidsynt man, en av bondeförbundets allra främsta representanter för de nya tankar och strömningar. som nu går över den svenska landsbygden.

G. B—d.

## Kain

Det blir inget åtal för "Kain". Gratisreklamen för boken torde därför inskränka sig till det spektakel, som redan förevarit. Och det räcker. Justitieministern har visat prov på gott omdöme, då han nu lägger framställningen om åtal till hand lingarna utan åtgärd.

Aktionen mot "Kain" har såsom vi tidigare påpekat blivit ganska snedvriden. De personer, som stod bakom framställningen till justitieministern, ville ha ett åtal därför att boken skulle vara sedlighetssårande. Det är naturligtvis svårt att dra en gräns mellan vad som är sedlighetssårande och vad som icke är det. I "Kain" har en del ord använts, vilka förmodligen inte förut tryckts. Men det är dock icke själva valet av ord i ett och annat fall, som är det primära. Det är framställningen som helhet som avgör, om en bok är skadlig för ungdomar, vilka man närmast tänker på i detta sammanhang. Och i det avseendet torde betydligt värre böcker än "Kain" ha tryckts. Sedan är det en annan sak, att Kains författare brutit mot det goda smaken. Men för brott mot denna torde man inte kunna åtala enligt svensk lag.

Böcker av en viss konstnärlig halt brukar kallas skönlitteratur. Häri ligger ett erkännande av att konst för att vara verklig konst måste ha någon skönhet över sig. Naturligtvis åstadkommes icke denna blott och bart genom användande av vackra ord och granna färger. Helhetsintrycket beror på med vilken äkthet och med vilket patos konstnären förmår gestalta sina intentioner. De simpla orden är som nämnt inte det avgörande. Men om de användes utan erforderlig konstnärlig kraft och avstämning, gör de hela framställningen plump. De främsta språkkonstnärerna använder dem icke alls.

G. B—d.

# LAHOLM

**VÄDERLEKEN:**

Utsikter för södra Götaland och västkustområdet: Mättlig vind, växlande molnighet, uppehållsväder, möjligen något varmare.

**Posten.**

Enligt annons i dagens tidning hålles postkontoret öppet midsommarafton kl. 9—14. Midsommardagen är posten stängd och brevbärningen inställd. Avsändare av inbetalningskort böra beakta, att postgirokontoret är stängt 23—26 juni.

**Älgavgifterna i Halland.**

Regeringen har för år 1949 fastställt älgavgifterna i Hallands län till 35 kr. under allmän jakttid o. 50 kr. under licensjakttiden.

**Folkskolinspektör Wallin semesterledig.**

Skolöverstyrelsen har beviljat folkskolinspektören i Hallands södra inspektionsområde, Ragnar Wallin, semester fr. o. m. den 11 juli t. o. m. den 14 aug. samt förordnat överläraren Hamups Israelsson, Halmstad, att under samma tid uppehålla inspektörstjänsten.

**Halmstads Slakteriförening**

avräknar under innevarande vecka för svin vägande 62—92,5 kg. kr. 2.30 pr kg., vartill kommer kr. 20 pr svin i statligt prisutjämningslägg.

Föregående veckas tillförsel 2,100 svin, 650 kalvar, får och lamm samt 100 st. storboskap.

**Biskolan i Hallands län**

förlägges även i år hos Adolf Holkert, Skogaby, som även blir kursledare. Kursen börjar den 28 juni och pågår veckan ut. Eleverna som antagas från hela länet erhåller dagtraktamente o. fria resor.

**Å Ramshall**

anordnas midsommarfestligheter med musik av Ramblings och Ingmar Liljerths samt uppträdande av den berömde imitatören och musikalartisten Fritz Adelly.

**Karsefors i midsommar.**

Vid Karsefors vackra festplats blir dans midsommarafton till tonerna av Torstens finfina hawaiiorkester. På lördag kväll går dansen efter musik av Nils Henrys förstklassiga orkester.

# Ingen rusning i köttaffärerna i Laholm

**MEN GLÄDJEN ÖVER ATT RANSONERINGEN SLOPATS ÄR ALLMÄN O CH ODELAD.**

**Efter nio långa år har så den omskrivna och omdebatterade köttransoneringen hävts. Men nog satt den långt inne och först efter månadslånga överläggningar med åtföljande utredningar har regeringen fattat sitt glädjande beslut. Redan tidigare har den förtretliga institutionen med slaktgodemän försvunnit och det var då man först anade en kommande frigivning av köttet.**

Det är lätt att förstå att folk känner sig belåtna när köttkupongerna ligger i papperskorgen och köttet finns i massor på handlarens disk. Visserligen har nu priset på en del köttvaror ökats en aning men mindre än man i allmänhet trodde. Och vad gör det när fläsket blivit billigare och man slipper de hemska korten.

Några som gläder sig extra mycket över frigivningen är naturligtvis charkuterihandlarna. Nu är allt besvär med kupongklistring och trugande kunder blott ett otrevligt minne. Och att handlarnas glädje är mer än överswallande kan LF:s medarbetare, som i går gjorde en förfrågan hos Laholms charkuterister, intyga.

Butiksföreståndare Kurt Arne Larsson vid Häess' affär kände sig mäkta belåten med kupongernas slopande. Någon direkt rusning efter kött hade han inte märkt, om än han förstod på folk, att de fann nyhetens behag i att köpa vad de ville av rullad och biff och annat gott. Visst köper folk nu mer kött än fläsk, men när man får reda på att en tre-fyra biffar går på tre kronor, ja, då tummar man mer än en gång på kronorna. Det där med prishöjningen på kött har folk i allmänhet inte räknat med, så när den blivit känd minskar nog efterfrågan på kött. På vår fråga om herr Larsson fann den nya ordningen tillfredsställande blev svaret mer än jakande. Naturligtvis har det blivit betydligt trevligare både för handlaren och för köparen när det lilla ordet "svart" inte existerar mer i samband med kött.

Inte heller i Ingvarssons affär var man ledsen. Man hade inte märkt fler kunder än vanligt men väl att en och annan kund tydligen ville ha sig ett lystmäte på biff. Man hade också funnit att när väl kunden fått reda på de nya köttpriserna, så minskas genast hans köplust. Köpman Carl Ingvarsson upplyste på vår förfrågan, att ransoneringens hävande säkerligen sparade in en mans arbete. Som det var förut gick en fyra-fem timmar i veckan åt till kupongklistring och lika många timmar eller kanske fler till kupongklippning. Så det är sannerligen skönt att man fått slut på ransoneringseländet, slutar hr Ingvarsson.

Köpman Sven Erlandsson är av samma uppfattning som sina båda kolleger och han kan inte nog uttrycka sin belåtenhet med att den gamla ordningen kommit tillbaka. Han hade inte tyckt sig se någon särskild rustning fast strökundernaökat betydligt i antal. Han uttryckte särskilt sin belåtenhet med att tiden som "kupongeriet" tagit nu helt kunde ställas till kundens tjänst.

Föreståndare Bruno Ågren i Ågrens charkuteriaffär har inte heller märkt någon större köplust än vanligt, men tror att det skall bli mer folk dagarna före midsommar. Givetvis är han liksom de andra köthandlarna glad över att kupongerna slopats, och att det blivit mer tid över till köttstyckning och annat arbete bakom disken. Vidare upplyser han om att man i filialaffären i Mellbystrand de senaste dagarna iakttagit en ganska stor ökning av kunder, men om detta beror på den slopade köttransoneringen eller på en stor ökning i badgästernas antal, kunde han inte säga. Arne.

# Tredagarsfest i Granbacka

Lindskogs kvartett.

Som framgått av annons komma stora midsommarfestligheter att anordnas å Granbacka nöjesplats i Korn hult den 23, 24 och 25 juni. Festen börjar som nämnts midsommarafton, då Ingemars orkester spelar såväl modern som gammal dansmusik. Midsommardagen kommer den populäre revyartisten Gunnar Lindskog att med hjälp av sina musiker — bl. a. Gunnar Nordstrand, välkänd från radion som dragspelsvirtuos — att svara för musik och ett mycket underhållande och genomroligt scenprogram, och på lördag är det dans till tonerna av Sjömanskvartetten. Samtliga dagar förekommer tombola, chokladspel, lyckans hjul, skjutbana samt många andra trevliga nöjesanordningar. Att det blir tre välbesökta dagar på den vackra festplatsen kan med säkerhet förutspås i all synnerhet som det är en jubileumsfest. Det är nämligen tio år sedan nöjesplatsen började sin verksamhet.

Har Du tänkt på att ett starkt civilförsvar är bästa skyddet för civilbefolkningen i händelse av krig. Stärk civilförsvaret genom att gå med i Din luftskyddsförening.

DIN GÅVA till Frälsningsarméns hjälpverksamhet blir till verklig hjälp för de behövande.

**Postgiro 90 04 80.**

# Halmstadslaxar på Lagan

**350 LAHOLMARE SÅG TREVLIG KANOTUPPVISNING I GÅR KVÄLL.**

Det var sannerligen inte litet Halmstads kanotklubb hade att bjuda i sitt gratis- och propagandaprogram på Lagan i går. Nio stiliga pojkar i lika många vackra och smäckra kanoter paddlade omkring i strömfåran nedanför hotellet och visade vad som kan åstadkommas med vatten, kanot och en pojk. De många åskådare, som kantade genomfartsvägen fick både tillfälle att applådera och skaka i knävecken. Särskilt när Göte Bergstrand gjorde sina eskimåsvängar, ja, då visste man inte om man skulle hoppa i och rädda honom eller stanna kvar på land och uttrycka sin beundran med handklappning.

Tillställningen, som skulle börja kl. 19 fick en akademisk kvart beroende på att tävlingsbojarna var besvärliga att lägga ut i den starka strömmen. Den kvarten fick åskådarna i stället sig till livs litet historik och annat smått och gott av speaker Arne Johansson, som uppflugen på en bil och med en mikrofon i handen talade om vad kanotisterna hade för sig på Lagans vatten. Så småningom uppenbarade sig de nio kanotisterna och hälsade åskådarna välkomna med en grann defilering. Så demonstrerade man hur svårt det är att välta med kanot, d. v. s. hur säker en kanot ligger i vattnet. De paddlade härs och tvärs, bromsade tvärt upp, låg nästan med huvudet i vattnet, men inte såg man någon välta eller ens ta in vatten, fast naturligtvis fordras det ganska mycket av skicklighet för att så behärska sitt vattenfordon.

Tävlingarna mellan bojarna tog sedan sin början med ett juniorlopp. Det var två "flugfiskar", hemmagjorda, bärkraftiga kanoter, som kivades om 500 meter. Närmast i tur kom så seniorernas rundbanelopp på 2.500 meter. Detta vanns elegant av Halmstads kanotklubbs "storess" Runo Jönsson på en tid av 12 min. Jönsson har på senaste tiden gått upp i den svenska kanoteliten och vid tävlingar i Trollhättan och Karlskrona belagt första och andra plats. Det var en verklig njuning att se med vilken styrka och lätthet han hanterade sin paddel. Innan stafettävlingen satte i gång fick åskådarnas nerver en svår pers, då kvällens "klo" Göte Bergstrand paddlade fram och gjorde den med spänning väntade "eskimåsvängen". Han gick helt runt med sin kanot i vattnet inte mindre än fem gånger å rad och sedan på den sjätte kom han inte upp mer — trodde man, men aj, vad man bedrog sig. Då en, två, tre, fyra min. hade gått, dyker han frustande upp med sin kanot på rätt köl, och då drog åskådarna en lättnadens suck och applåderade "vattendjuret".

Kvällens sista uppvisning var stafettloppet, som med den sjunkande solen, glittrande på små vågor, gav ögat en vacker minnesbild av sprintersnbba kanoter och glänsande paddlar.

Det skulle allt vara trevligt om man hädanefter kunde få se dessa farkoster tumla om på den sakta flytande Lagan, som enligt "kanotpappan" Kurt Malmberg, är idealisk farled för kanoter.

Efter uppvisningens slut var det meningen att intresserade för bildandet av en kanotklubb i Laholm skulle samlas till en pratstund över en kaffekopp i Stadshotellets trädgård, men som alltid i Laholm är det dåligt med intresset för saker och ting, och ide 350 nyfiknas skara var det bara några småpojkar, som styrde sina steg till hotellets trädgård. Men i sinom tid när man hunnit smälta gårdagens uppvisning, kanske det är någon företagsam person som sätter en kanot i Lagan, och då blir han nog inte ensam. Ty att kanotsporten är vacker och trevlig, ja, det såg vi i går kväll. Arne.

# Midsommarfest på Hallaborg

**Fyradagarsfestligheter å södra Hallands vackraste festplats.**

Var skall man fira midsommar? Ja, det är sannerligen inte lätt att säga så mycket som södra Halland har att välja på. Folket i Knäred med omnejd väljer ju säkerligen Knäreds Idrottsklubbs stora festligheter på deras egen vackra festplats Hallaborg — en av de vackraste i södra Halland. Här börjar festerna redan under midsommarafton med dans kring midsommarstången och sedan blir det dans till tonerna av Lindskogs kvartett. Cabaretartist Gunnar Lindskog presterar också ett verkligt roligt scenprogram.

På midsommardagen börjar dansen kring midsommarstången redan kl. 16 och mellan kl. 17—19 blir det gammal dans för att sluta med modern dans efter Stars orkester. Jonglörfenomenet Okari Jewelo kommer att roa publiken.

Lördag trädes dansen till tonerna av Bobbys orkester och söndag spelar Harmonys orkester upp till dans. På lördagen blir det också ett ståtligt fyrverkeri på Lagastranden.

Under alla dagarna ståtliga festarrangemang och spelanordningar såsom tombola, rostfri tombola, lyckans hjul och skjutbana samt till publikens lekamliga välfärd fullständigt konditori med servering på den yttersta platån av festplatsen, varifrån man har en underbar utsikt, konfektyrstånd, glass, varm korv m. m.

# Midsommarfester och internationell fotboll i Växtorp

**Danska laget Skjold och BOIS mötas på söndag.**

Även å Fågelsångs vackra festplats blir det stora fester i tre dagar och här är det Växtorps BOIS som står för värdskapet. Festen börjar midsommarafton med dans efter Nils Henrys jättepopulära orkester. Kl. 22 sjunger Erik Olne och Arne Kruska trevliga kupletter och visor. Midsommardagen fortsätter Nils Henrys orkester att spela och dessutom blir det uppträdanden av Ränneslövs folkdanslag. På lördagen blir det så dans efter Benny Strands berömda orkester.

Den fjärde dagen, söndagen, blir helt ägnad åt fotbollen. Kl. 12.30 möts först ett gubblag och ett damlag och kl. 14 kommer så det danska laget Skjold att möta Växtorps A-lag. För några veckor sedan möttes de i Danmark och då blev det 3—2 till Skjold. Vi skulle för moda att Herbert och hans kollegor nu både vill ha och även tar revansch.

# *Senaste nytt:*

# Wigforss avgår redan den 30:e juni i år

**Regeringsorganet MT bekräftar ryktet. — David Hall i Västerås finansministerns efterträdare.**

STOCKHOLM i dag. (TT).

**Det är nu enligt Morgon-Tidningen definitivt, att statsrådet Wigforss lämnar finansministerposten vid budgetårsskiftet den 30 juni. Hans efterträdare blir riksdagsman Hall, Västerås.**

Herr Hall har, skriver tidningen, meriterat sig för sin ansvarsfulla post, främst som penningpolitisk expert.

Hr Wigforss avgång från finansministerposten betyder icke att han helt lämnar politiken. Han kommer att behålla sitt förstakammarmandat. För närvarande vistas hr Wigforss i Vejbystrand i Skåne på semester, vilken han kommer att avbryta för avgångsceremonielet.

# i DAG

träffade vi stins Killander, som talade om en liten historia, som passar bra i sommarvärmen. Som ju nu tycks ha kommit. Härområdet ringde man från Halmstad och begärde, att stinsen för all del skulle stoppa snälltåget i Laholm och hålla det kvar. En mamma — på väg till det nya författarebarnhemmet i Mellbystrand — hade gått av i Halmstad för att lufta på sig och fyra av telningarna. När tåget så satte sig i gång trodde hon bara att det skulle växla och det stack åstad med de två minsta. Stor uppståndelse givetvis och moder och barn fick hals över huvud taga taxi i Halmstad och man hann ju också till Laholm. Men inte i tillräckligt god tid för att möta tåget. Men när detta kom in på Laholms station fanns det snälla människor på tåget, som lyfte av den lilla minsta — c:a 6 mån. gammal — och förtroendefullt lade barnet i stins Killanders armar. Och där stod han med ungen. Men som intet mänskligt får vara en SJ-tjänsteman främmande, så fattade han raskt galoppen och pysslade väl om den lilla, tills modern hann fram med den övriga barnskaran. Varefter det lyckligen och väl bar åstad till den nya barnkolonin i Mellbystrand — visst den 20:de som finns där ute.

— — —

Och i morgon firar vi midsommar. Var skall man göra detta? Ja, det är sannerligen inte någon lätt fråga att besvara. I Laholm och Växtorp, i Mellbystrand och Knäred — överallt bjuds det på midsommardans och midsommarglädje i långa banor. Det verkar som om svenska folket absolut skulle ut på midsommarglädje och dansa till varje pris. Det kanske man bör göra. Men när man som sign. börjat gå över de 40 åren, så vill man gärna överlåta dansandet till den något yngre generationen. Men titta på kan man ju alltid göra. Och då gäller det bara att hitta rätta stället. När både Malte på Stadt och Holger på Strandhotellet vinkar, är det inte så lätt att välja.

— — —

Stadens fäder hade sitt sista sammanträde före sommarferierna häromdagen och vi har faktiskt inte hunnit kommentera det. Men några större sensationer utöver vad vi förutspådde inträffade inte. Det hela var ju också väl upplagt. Vi hoppas att vi får en stadsingenjör och vattenmätare om än det skall ske vissa mindre utredningar först. Men huvudfrågorna var ju klara. Och Willstrand och Ragnar Jönson fick i uppdrag att flytta lekplatsen. D. v. s. Bolmgren får väl flytta den sedan det blivit klart att någon person inom de närmaste 1.000 meterna inte blir störd av barnens lekar. Själv har vi en privat lekplats där hemma för barnen i kvarteret och inte kan vi finna det så särdeles störande.

— — —

I söndags morse hade Laholms Manskör ordnat med en trevlig utfärd till Snapparp. Vi var inviterade att deltaga men hade fak-

(Forts. å sid. 6)

# Syntetiska färger i föda lagregleras?

**Ett led i kampen mot kräftan.**

STOCKHOLM i dag. (TT).

Frågan om reglering i lag av användningen av syntetiska färgmedel är aktuell också i Sverige, omtalar docent Knut Brandt i statens institut för folkhälsan för DN med anledning av ett meddelande från Tyskland att professor Bauer i Frankfurt uppmanat de tyska myndigheterna att som ett led i kampen mot kräfta i lag kontrollera färgningen av livsmedel. Enligt den nya livsmedelslagstiftning, som nu förberedes i Sverige, kommer användningen av syntetiska medel i födan att undersökas särskild kontroll. Vid institutet är vi även sysselsatta med forskningar på detta område. Främst gäller det för vår del att bedriva litteraturstudier, men även en viss direkt forskning så långt löpande arbetsuppgifter tillåter, framhåller docent Brandt.


# Nytt halvår stundar!

Uppskjut ej Eder prenumeration på **Laholms Tidning** till de sista dagarna på halvåret! Prenumerera i god tid så att Ni får tidningen utan avbrott!

| | |
|---|---|
| **Halvår** | **10:25** |
| **Kvartal** | **5:50** |
| **Månad** | **2:05** |

**Laholms Tidning — ortens tidning.**

**Markarydsbygden**

Laholms Tidnings lokalredaktion, Markaryd, Villagatan.
Redaktör: SVEN B. JONSSON, Tel. 150.

**Affärerna stängda**

lördagen de n 25 juni.

KÖPMANNAFÖRENINGEN. KONSUM.

**Semesterekipera**

bäst och billigast
hos
CARL LARSSONS EFTR.
Tel. 26 Markaryd Tel. 26

**Skärsjödal, Markaryd.**

I midsommar blir det stora festligheter i Skärsjödal där Markaryds IF fortsätter med sin stora jubileumsfest.

Midsommarafton börjar festligheterna med dans kring midsommarstången, och här har barnen i sällskap med målsmännen fri entré. Såväl midsommarafton som midsommardagen kommer Helmérs välkända och populära orkester att svara för dansmusiken.

På midsommardagen blir det ett gästuppträdande av Lasse Mollby som kommer att sjunga och spela egna visor. På lördag och söndag blir det dans efter Candys orkester och på söndagskvällen blir det dessutom uppvisning i modern dans av Kruses dansskola från Malmö. Samma kväll blir det tävling i Pressens Rundturs Sambatävling och det vinnande paret erhåller fri resa och rätt att deltaga i fina len i Folkets Park, Malmö, den 7 aug. Bland basaranordningarna märkes bl. a. en storstilad tombola med många fina vinster.

Allt är således väl sörjt för att det skall bliva en verkligt trevlig midsommar och nu hoppas givetvis MIF på vackert väder.

**Epidemirapporterna**

från Kronobergs läns läkare till förste provinsialläkaren upptager för tiden 1—15 da följande antal fall:

I nervfeber (Växjö distrikt), 1 rödsot (Ljungby stad), 6 scharlakansfeber (Växjö stad, Hohultslätt, Aseda), 4 epid. influensa (Ryd, Tingsryd), 45 mässling (spridda över hela länet), 7 påssjuka (Ingelstad, Lenhovda, Ljungby norra), 2 vattenkoppor (Alvesta, Lamhult) samt 25 kikhosta (Emmaboda v:a, Strömsnäsbruk, Tingsryd och Almhult).

# Underskott på 147.000 kr. i fjol i Båstads köping

**UTGIFTERNA GJORDA MED FULLMÄKTIGES GODKÄNNANDE.**

**Eftersom det är många här som lyssnar, så vill jag säga det, att alla utgifter har gjorts med fullmäktiges godkännande. Ni har er själva att skylla, sade ordföranden i Båstads kommunalnämnd, hr Ph. Hjorth, vid ett sammanträde i Båstadsgården på måndagen enl. SDS.**

Man hade många ärenden att behandla, inte mindre än 19 stycken, men det som till drog sig största intresset var köpingens räkenskaper och förvaltning för år 1948 samt revisorernas berättelse.

Bokslutet för år 1948 visar på ett underskott av över 147,000 kronor. Enligt kommunallagarna skall en kommuns bokslut vara färdigt före månaden majs utgång. I Båstad var man således sent ute, så sent t. o. m. att man fick lov att behandla detta ärende sist av alla för att kommunalkamrer Östen Kjärulfsgård skulle kunna förete de nyss färdigtryckta redovisningarna, som delades ut till fullmäktige. Hr Hjorth föreslog en halv times paus för att man ordent ligt skulle hinna granska de digra räkenskaperna, men hans förslag gick inte igenom. Längre tid ansåg sig majoriteten av fullmäktige behöva för att sätta sig in i saken, så betydelsefull som den är för bl. a. beskattnings frågor. Ärendet bordlades för att tas upp vid en senare stämma.

———

Det lönar sig med ett väl för berett och modernt rustat civilförsvar — även mot atombomben. Stärk civilförsvaret genom att gå med i Din luftskyddsförening.

## Familjenytt

**För sommarstugan**

Fotogenkök, fotogenlampor. Glas, porslin, kokkärl och rostfritt i stor sortering.

TRÄFFS BOSÄTTNING.
Träff & Andersson.
Östertullsgatan.
Tel. 738 LAHOLM

**FÖDELSEDAGAR:**

**75 år**

fyller i dag fru Nelly Kronholm, Evabygget, Knäred.

**70 år**

fyller i morgon fru Natalia Svensson, Knäred, maka till f. d, dammvakt Johan Svensson. Jubilaren som är född i Björkered, Knäred, har helt ägnat sig åt hemmet och har fostrat upp en barnskara på tio barn som alla är i livet. Med sitt glada humör och vinnande sätt har hon vunnit många vänner.

**HYLLNINGAR:**

— På sin 60-årsdag blev smedmästaren Elof Nilsson Månstorp, föremål för hyllningar, som togo sin början redan vid 4-tiden på morgonen, då barnen överlämnade bl. a. ett skrivställ, och övriga släktingar överräckte blommor och presenter samt kontanter. Från vänner och bekanta fick han under dagen mottaga blomstergrupper och ett flertal telagram.

— Lantbrukaren Johan Jacobsson, Gräsryd, Ö. Karup, blev på sin 60-årsdag på tisdagen uppvaktad av grannar o. vänner, vilka överlämnade en penningsumma och blomstergrupp. Från barnen fick han mottaga bl. a. en golvlampa och från släkt och vänner minnesgåvor och flera blomsteruppsatser.

**BRÖLLOP:**

— I Ysby kyrka sammanvigas midsommarafton fabrikö-Harald Johansson, Halmstad och fröken Sonja Bengtsson, dotter till lantbrukare Ragnar Andersson, Ysby, och hans maka.

**Baddräkter Badmössor**

hos
Anna Wingrens Eftr.
Tel. 109 - Laholm.

*Skånes bästa hingst, Benito, med sin glade ägare, Göran Svensson, Tygelsjö boställe, samt den imponerande stamtjuren Reints på Klagstorps gård. Båda kommer att visas på lantbruksmötet i Husie.*

# Benito och Reints är riksbekanta exponenter för smällfeta Skåne

MALMÖ, måndag.

*Rund och god och gullig ligger "Slätten", ett välsignat land, som flyter av mjölk och honung. Visserligen tenderar mjölken att sina med det kreatursloa jordbrukets popularisering och de honungsdofter, som fyller luften med sin berusande sötma, kommer från vårrapsen, som just nu står i sin mest lysande gula blomningsprakt, mindre påminnande om honung än om matfett för kommande skördedagar. Men sötman flyter ändå ur Sveriges förnämsta jordbruksområde — därifrån kommer en fjärdedel av allt det socker som produceras i landet.*

Det är tre häradet, som tillsammans svarar för denna högt uppdrivna produktion. De heter Oxie, Skytts och Vemmerlöv, och vad är naturligare än att de gör ett eget lantbruksmöte — en trehäradsvisning av det yppersta på det svenska jordbrukets område. Kan man tänka sig något mera lärorikt än att få se resultaten av framsynt forskarnit och idog praktisk odlarmöda i en bygd, gynnad av en generös natur, som givit en mark, vars odlingsduglighet i vissa socknar är i det allra närmaste hundraprocentig, och ett klimat med förutsättningar för tidigare vårbruk än i andra delar av landet? Och kan man få se en pampigare syn än när Thorsten Ingvarsson på Katrinetorp ute på den frodiga betesvallen visar sin stamtjur Reints i täten för en rad av ytterligare 21 andra avelstjurar eller mjölkkon 73 Fokje, som på fem år i runt tal producerat 1,800 kg smör? Det skulle väl i så fall vara upplevelsen, då Göran Svensson i Tygelsjö låter föra fram nio mäktiga ardennerston i dånande trav så att marken gungar under dem, för att inte tala om den imponerande championhingsten Benito.

I tre dagar, den 8—10 juli, paraderar de tre häradernas jordbruk på det stora utställningsfältet mellan Lv 4:s kaserner och Husie kyrka, där besökarna redan vid en första anblick kan konstatera, att Skåne ingalunda är så platt som man säger, och att de tre häradernas omisvar mer än det egentliga Söderslätt. Stora visningsringen ligger i en dal och alla de, som till äventyrs inte skulle få plats på tribunerna, har från ena långsidans stigande backslutning en utmärkt överblick över fältet.

### Fröodlingen på Fredriksberg

Här kommer man att få se produkterna från ett rikt differentierat lantbruk från de norra delarnas storgods till "slättens" bondejordbruk. Byggen bakom lantbruksmöte represenerades vid den andra pressvisningen av fyra gårdar med var sina specialiteter. Fredriksbergs gård i Oxie bör man lämpligen se mot bakgrunden av Weibulls i Landskrona, som sedan detta betydelsefulla växtförädlingsföretag övertog driften här i flera fall för första gången prövat nya sorter och växtslag under de mest gynnsamma betingelser — Fredriksbergs gård är ofta den första att påbörja och avsluta vårsådden i hela landet. Här har också i betydande omfattning premiären i storodrift av nyvetenskapvarit placerad. Gården är kanske mest känd för sina fröodlingar och nästan enbart inriktad på utsäden såsom foderbetsfrö, kålrotsfrö, rovfrö, raps, senap, lin, rödklöverfrö, vitklöverfrö, hundäxing, ängssvingel, engelskt rajgräs, ängsgröe, lusern, spenat och gurka. Mest intressant är kanske ängsgröefröodlingen, som i år ger frö för tredje året. Odlingen är ovanlig, ty av olika skäl täckes det svenska behovet vanligen genom import från USA. Trädgårdsodlingen är en viktig detalj på Fredriksberg med förädlingsprov i hus och på friland samt stamfröodlingar av köksväxter och odlingar av sticklök. Mest iögonfallande är kanske dock de stora vårliga tulpan- och narcissfälten — tidfals på arealer om 7 ha — sam sommarens blommande gladiolus i hundratals sorter.

### Där man inte har kor för nöjes skull

Elinelunds gård inom Malmö stads hank och stör, arrenderad av A. B. Carl Engström i Eslöv, om 250 ha framvisades som en exponent för det till ytterlighet mekaniserade jordbruket, där allt som kan skötes på maskinell väg i dagarna håller man till exempel på att köra in hö, som tas direkt från skäret med en mekanisk höuppsamlare. Med traktortåg köres så höet till logen, vars hiss transporterar två lass åt gången till dess plats ovanför kostallen.

Här har man inte kor för nöjes skull — ladugården går ihop förklarar förvaltare Å. Rosenquist, men så har man också en av landets mest avkastande besättningar. Ett sjuttiotal mjölkkor gav i fjol 6,070×3,35—214.

Nötkreatursaveln har en av sina främsta representanter i Thorsten Ingvarsson på Katrinetorp, där man fick se den imponerande raden på tjugotvå tjurar med den från Friesland är 1945 importerade stamtjuren Reints i spetsen. På lantbruksmötet kommer den senare att visas med avkomma, nämligen tio yngre tjurar och fem kvigor. Dessutom utställes två mjölkkor i smörklass, fem kor och fem äldre kvigor, varjämte 73 Fokje visas med avkomma. Besättningens medelavkastning under de senaste tio åren utgör 5,313×3,89=206. På Katrinetorp och den sambrukade Torkelstorps gård bedrives även avel med såväl varmsom kalldblod.

### Två ädlingar på Tygelsjö

Ett av de mest betydande ardennersteterierna i landet finner man emellertid litet längre söderut på Tygelsjö boställe, där Göran Svensson residerar med sina båda brömda stambeskällare Bienvenu du Maleur och Benito. Den förre är importerad från Belgien och stråtar med en hel rad förnamliga utmärkelser, bland andra Stora hingstpriset för högt avelsvärde. Hans son Benito, som är född på gården med det valbekanta stoet Tabla som mor fick i år samma fina utmärkelse. För närvarande har Tygelsjö boställe tolv moderston av belgisk ras, nio ungsion och nitton unghingstar, av vilka hälften inköpts som föl.

Men Göran Svensson ägnar sig inte bara åt ardenneruppfödning. Sex moderston, varav två är inköpta i Amerika, samt sex ettåringar, av vilka tre är fallna efter den berömde Bulwark, vittnar om att också travarna rekryteras från Tygelsjö.

På lantbruksmötet kommer man att få se Benito med avkomma. Det bör bli en attraktion, som kan påräkna intresse långt utanför Skånes egna gränser. Benito har i dagarna av en belgisk facktidskrift omtalats som Skånes bästa hingst.

Men ett lantbruksmöte är inte bara ett åskådningsobjekt. Först och främst är det ett tillfälle för lantbrukarna att tillägna sig lärdomar — och som sådant har det sin stora betydelse för ett framgångsrikt jordbruk till gagn för vårt land.

# 1000 av samma släkt på möte i Borås i går

BORÅS (TT).

**Ett märkligt släktmöte hölls på söndagen i Borås, då 1,000-talet medlemmar av ryssnässlägten var samlade. Ryssnäs är en liten by i Torpa socken som för åtskilliga år sedan inkorporerades med Borås stad. Här leder slakten sina anor tillbaka till 1620-talet då stamfadern Nils i Ryssnäs första gången påträffats i kyrkböcerna.**

Sedermera har den närbelägna byn Viared blivit huvudsäte för slakten. Man har intet gemensam: slaktnamn men vid söndagens möte uttalade man sig för en gemensam slaktsköld. En tidigare utgiven slaktbok upptog omkring 6,000 personer. Det första släktmötet hölls för sex år sedan med 500 deltagare. För tre år sedan var 830 medlemmar av slakten samlade och nästa släktmöte skall hållas om fem år. I släktkommittén omvaldes folkskollärare Klas Hall, Göteborg, till ordförande. Under söndagen hölls gudstjänster på ett par platser med bl. a. sång av slaktkören och på eftermiddagen var det stor slaktsamling vid Viareds herrgård med bl. a. tal av kontraktsprost Otto Bolling, Stora Tuna.

ANNONSERA

**Prenumerera på Laholms Tidning**

## Predikoturer

**Midsommardagen.**

**Laholm** 10 hgm., kyrkoadj. Bergman.
**Veinge** 13 hgm., kh. Ljung.
**Tjärby** 10 hgm., kh. Ljung.
**Mästocka** 10 hgm., komm. Rydén.
**Ulvered** (hos Lindahl) 17 frilufts gdtj., kh. Ljung och komm. Rydén.
**Knäred** 10.30 hgm., kh. Eriksson. Lördag kl. 20 aftonbön, kh. Eriksson.
**Hishult** 13.30 hgm., kh. Gustafson; kl. 17 konfirmation, kh. Gustafson.
**Rännestad** 9.30 hgm., p. Franzén.
**Ysby** 13.30 hgm., p. Franzén.
**Hasslöv** 9.30 hgm., kyrkoadjunkt Bastholm.
**Växtorp** 13.30 hgm., kyrkoadj. Bastholm.
**Östra Karup** 13 hgm., kpr. Norborg.
**Skummeslöv** 10 hgm., kpr. Norborg.
**Hinneryd** 11 hgm.

**Söndag.**

**Laholm** 10 hgm., kyrkoadj. Bergman.
**Skogaby** 13 hgm. kyrkoadj. Bergman.
**Veinge** 10 hgm., kh. Ljung.
**Tjärby** 13 hgm. med nvf., kh. Ljung.
**Mästocka** 10 hgm. med nvf. komm. Rydén.
**Knäred** 10.30 hgm., kh. Eriksson.
**Svenshults skola** 15 gdtj., kh. Eriksson.
**Hishult** 10 hgm. med nvg., kh. Gustafson.
**Rännestad** 13.30 hgm., p. Franzén.
**Ysby** 9.30 hgm., p. Franzén.
**Hasslöv** 13.30 hgm.
**Växtorp** 9.30 hgm.
**Hårsabäck** 16 gdtj.
Vid gdtj. i Hasslöv, Växtorp o. Hårsabäck predikar stiftsadj. Caspar Persson, som i samband med gdtj. tar upp offer till ett svenskt fiskarhem på Island.
**Östra Karup** 10 hgm., kpr. Norborg.
**Skummeslöv** 13 hgm., kpr. Norborg.
**Hinneryd** 11 hgm.
**Kärr** (Jöns Johansson): midsommarafton kl. 19 pred. av Karl Nore.
**Växtorps missionshus:** midsommardagen kl. 15 pred. av Karl Nore. Söndag kl. 15 pred. av Robert Paulsson.

———

**Till icke-ord. lärarinna**

vid Halmstads folkskolor har förordnats bl. a. fr. Agnes Åberg, Rännestad.

# Laholm vann idrottsmatch mot Knäred

**Holger Johansson, Knäred, dagens bäste man.**

Årets första klubbmatch i fri idrott blev inte någon, särskilt lyckad tillställning. Det hela gick för sakta och för lamt. Nu kan ju arrangörerna inte lastas för denna sak — när ett par man skall deltaga i praktiskt alla grenar, så blir det inte så lätt att köra fort undan.

Nu vann Laholms Idrottsförening som väntat var lätt över Knäreds Idrottsklubb. Men Knäred hade faktiskt dagens dominerande man och laget levde mycket högt på hallandske juniormästaren Holger Johansson, som lätt vann tre grenar och blev tvåa i en fjärde. Och hade hans tid räckt till skulle vi tro, att det blivit ännu bätre resultat.

Resultatet blev, att LIF vann med 51 poäng mot 38. Och ett par verkligt bra resultat noterades. Det var främst Dag Ejwertz, som lätt klarade 1,70 i höjdhopp och som hade ett hopp över 1,75, där han bara rev med handen på nedgående. Otur. Gunnar Ljungberg gjorde i splendid isolation sitt eget lopp på 1500 m. och tiden får i anseende till den obefintliga konkurrensen beteckna som bra.

På 100 meter vann Holger Johansson mest tack vare en synnerligen grov tjuvstart — annars hade säkerligen Gunnar Ottosson klarat upp det hela. Nu kom han ohjälpligt efter i starten. Sven Ake Henriksson hade intet större besvär att vinna längd, men var alltför otränad för att nå några större längder. Bra skötte sig också laholmspågarna Ejwertz och Bertil Ahlgren i stavhopp, medan Ivar Bengtsson var totalt överlägsen i spjut. Knäreds enda men välförtjänta dubbelseger kom i diskus.

Tyvärr var publiken fåtalig men det var väl konkurrensen med kanottävlingarna på Lagan, som gjorde sitt till. Nästa gång bör det bli bättre, så att idrottsmännen få en välförtjänt uppmuntran. Kontrollant Folke Berndtsson var överledare för det hela.

**Resultat:**

Löpning 100 m.: 1) Holger Johansson, K, 12,3 sek. 2) Gunnar Ottosson, L, 12,4 sekr. 3) Dag Ejwertz, L, 12,4 sek. 4) Arne Mårtensson, K, 12,5 sek.

Kulstötning: 1) Holger Johansson, K, 10,70. 2) Ivar Bengtsson, L, 10,25. 3) Allan Nilsson, L, 10,05. 4) Tore Johansson, K, 10,00.

Höjdhopp: 1) Dag Ejwertz, L, 1,70 m. 2) Allan Nilsson, L, 1,60 m. 3) Knut Pettersson, K, 1,55 m. 4) Arne Mårtensson, K, 1,35 m.

Längdhopp: 1) Sven Åke Henriksson, L, 5,74 m. 2) Holger Johansson, K, 5,56 m. 3) Peter Blank, L, 5,48 m. 4) Arne Mårtensson, K, 5,21 m.

Löpning 1500 m.: 1) Gunnar Ljungberg, L, 4,26,5 min. 2) Bertil Nilsson, L, 4,37 min. 3) Gezelius, K, 5,14 min. 4) Knut Pettersson, K.

Stavhopp: 1) Dag Ejwertz, L, 2,90 m. 2) Bertil Ahlgren, L, 2,80 m. 3) Knut Pettersson, K, 2,70 m. 4) Tore Johansson, K, 2,30 m.

Diskus: 1) Holger Johansson, K, 33 m. 2) Tore Johansson, K, 32,64 m. 3) Allan Nilsson, L, 26,69 m. 4) Ivar Bengtsson, L.

Spjutkastning: 1) Ivar Bengtsson, L, 44,74 m. 2) Tore Johansson, K, 32,17 m. 3) Allan Nilsson, L, 32,16 m. 4) Holger Johansson, K, 32,15 m.

Nästa idrottsmatch planeras i form av en triangelmatch mellan Knäred, Båstad och Laholms IF. Och den är välkommen.

**Cel.**

———

**Kornhults IK.**

Följande spelare samlas i kväll kl. 19.15 vid affären: Stig Sturesson, Rutger Almarsson, Villy Liljegren, Gunnar Olsson, Tage Karlsson, Lasse Larsson, Holger Hjalmarsson, Sven Alrik Karlsson, Bror Svensson, Lennart Artursson, Knut Hjalmarsson.

# Veinge IF till Laholm i kväll

**Möter Laholms Bollklubbs B-lag.**

I kväll blir det åter fotboll på Laholms Idrottsplats. Då möts nämligen Veinge IF:s A-lag och Laholms Bollklubbs B-lag i en match, som säkerligen blir både spännande och sevärd. Båda lagen har ju gjort goda matcher i vår och vi skulle hålla LBK:s starka B-lag, som inrymmer en hel del gamla A-lagsspelare, bl. a. Alf Nilsson och Albin Nilsson, som favoriter. Matchen börjar kl. 19.15 och följande LBK:are samlas kl. 18.45 vid Idrottsplatsen: G. Hägerström, S. Andersson, G. Pettersson, S. Viktorsson, A. Nilsson, Sigge Andersson, A. Nilsson, Å Nilsson, S. Karlsson, L. Ohlsson, R. Nilsson.

**Veinge IF:s**

A-lag samlas i kväll 1845 för resa till Laholm.

# Kort om Sport

**DANSK BLEV MÄSTARE PÅ SABEL I OSLO.**

Nordiska fäkttävlingarna avslutades på tisdagskvällen med individuella tävlingar i sabel Nordisk mästare blev Aage Leidersdorff, Danmark, med 11 segrar. Tvåa blev K. Nordholm, Sverige, 9 segrar, trea H. Nordin, Sverige, 8, 4) Egill Knutzen, Norge, 8, 5) Bo Eriksson, Sverige, 6, 6) Palle Frey, Danmark, 5, 7) D. Åkerberg, Sverige, 5.

**0—0 MFF—ADMIRA.**

Matchen mellan det österrikiska laget Admira och MFF som spelades inför 9,862 åskådare i Malmö i går slutade oavgjord 0—0. Redan efter tre min. fick MFF en straffspark., som Stellan Nilsson emeliertid lade bredvid. Strax efter blev vi. Tapper skadad och ersattes med Valle Ek. I den jämna matchen var Admiras bakre försvar bästa lagdelen, medan forwards hade svårt att få rätt riktning på skotten.

**VISKAFORS SLOG ELFSBORG!**

Vid en DM-match i Viskafors på tisdagen segrade Viskafors över Elfsborg med 2—1. sedan boråslaget lett i halvtid med 1—0.

**TORSTEN J. UTSLAGEN I WIMBLEDON.**

Torsten Johansson blev på tisdagen utslagen ur Wimbledonturneringen, då han i andra omgången förlorade mot E. Sturgess, Sydafrika, med 4—6, 6—4, 6—2, 8—6. Mary Lagerborg elimenerades också på tisdagen. Svenskan slogs ut av miss S. Fry, USA, som vann med 6—0, 6—2. Matchen gick i andra omgången. Bibbi Gullbrands son gick däremot vidare till nästa omgång. Hon slog engelskan E. Stephens med 6—1, 6—3.

———

***Till läsekrets och annonsörer***

För att bereda tidningarnas personal en extra ledighetsdag vid midsommar har hallandskretsen av tidningsutgivareföreningen beslutat, att inga tidningar i länet skall utkomma lördagen den 25 dennes, alltså dagen efter midsommardagen. Detta beslut har föranletts även därav, att pappersransoneringen gör tidningarna tvungna att lakttaga den största sparsamhet med papper.

Särskilt ber vi våra ärade annonsörer och meddelare att redan nu bemärka, att det inte kommer någon tidning på lördag. Annonser och andra meddelanden, som är avsedda för lördagsnumret, bör alltså inlämnas till tidningen i så god tid att de i stället kan införas i midsommaraftonsnumret.

**Laholms Tidning.**

# Nytt och flytt

Dagens namn:
PAULINA.
Solen går upp kl. 3.14 och ned kl. 21.14.

Morgondagens namn:
ADOLF.
Solen går upp kl. 3.14 och ned kl. 21.14.

## Dagens dikt:

Lär mig att ta var flyende dag
så som jag dagen får.
Lär mig att aldrig ängslas
för mina korta år.
(BENGT E. NYSTRÖM).

### Psykologiskt

En amerikansk firma lanserar en ny sorts ballong för barn. Efter att ha blivit uppblåst exploderar ballongen med en kraftig smäll. Bruksanvisning medföljer. På denna läser man: "För små gossar: Blås upp ballongen till dess fulla storlek, ge den sedan ett slag med knytnäven och den exploderar. För små flickor: Blås upp ballongen till dess fulla storlek, stick den sedan med en nål och den exploderar."

### Meditatören

Att måla porträtt är inte så svårt. Konsten är att hitta någon, som det liknar.

### Har ni hört...

de här replikerna, som det ligger tjugo år emellan?

Han (ömt): — Älskling, skulle du inte vilja sitta så här med mig i manskenet för evigt?

Hon: — Omöjligt. Jag ska vara hos hårfrisörskan i morgon kl 9!

Och tjugo år senare:

Hon: — Jag undrar just hur många flickor du hade uppvaktat, innan du fick tag i mig!

Han: — Tolv. Men jag glömde räkna efter tills det var för sent...

### Vems byxor är äldst?

I den ärevördiga engelska tidningen Times har en längre tid en ädel tävlan pågått vem som besitter imperiets äldsta nu i gång varande byxor. Detta i viss mån för att fastslå de goda engelska tygernas outslitlighet. Rekordet hittills innehar ett par byxor, som en numera åldrad gentleman inköpte under studieåren i Oxford 1896, vilkas bakparti ännu inte behövt förnyas.

### Ändå bättre

Lille Mikael skulle för första gången ligga över natten hos moster Ninnie. Hon kom in och stoppade om honom och hörde på medan han läste sin aftonbön.

— Det gjorde du riktigt duktigt Mikael, sade hon.

— Det var väl ingenting! sade Mikael stolt. Då skulle du höra när jag gurglar mig!

**— Jag hoppas in inte bara sitter med armarna i kors, när jag är borta från kontoret.**

**— Visst inte, direktören, jag har ju min stickning.**


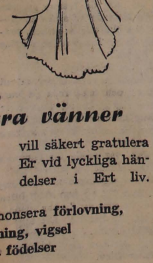

*Era vänner*

vill säkert gratulera Er vid lyckliga händelser i Ert liv.

Annonsera förlovning, lysning, vigsel och födelser i

Laholms Tidning



# Laholms Tidning

*ligger avgjort främst med allt som är av lokalt intresse.*

**Prenumerera!**

Upplagan stiger stadigt!

*En ekonomisk kris hotar FN:s barnhjälpsfond (UNICEF), som f. n. bespisar 5 miljoner nödlidande barn. Det saknas 22 miljoner dollar för att man skall kunna genomföra innevarande års program. Det blir ingen mjölk i den här lilla pysens mugg om inte erford erliga medel snart skaffas fram.*

# I skördetid

Av ILSE E. TROMM

Genom den kvava middagstämningen hördes slipandet av en lie. Ljudet kom långt borta över fälten, vars gyllene sädesskärvar glänste i solen. Skimrande insekter och brokiga fjärilar lekte solberusade över blommor och ogräs och lärkor sjöngo i den stilla luften. Ur jorden stego vibrerande värmevågor och från någonstans i fjärran kom nu en enkel melodi, som förenade sig med naturens drömtyngdhet.

Barbro strövade genom den smala ekskogen, som tilhörde herrgården. Hon inandades djupt den starka doften och njöt av solglittret på mossan. Framför henne tog en groda ett skutt från en ten gonde sig bland ormbunkarna. Snart tycktes dock skogens tystnad verka beklämmande på Barbro. Henning hade varnat henne att bege sig för långt bort från gården, då misstänkta individer under den senaste tiden strövat omkring i trakten. Hon påskyndade sina steg. Under hennes fötter knakade torra kvistar och prasslade vissnat löv. Nu stod hon vid skogsbrynet och såg ut över sjön. Den låg i ro och skönhet. Vassen kantade stränderna, svärdslijor hälsade bland dem, och på vattenspegeln vilade vita näckrosor med vidöppna kalkar. Beskyddande summo de stora gröna bladen kring de drömvackra blommorna.

Barbro försjönk i beundran över den vackra tavlan. Hon förstod inte, varför Henning också förbjudit henne att gå hit. Här vilade hon dröja kvar en lång stund. Om Henning bleve orolig så kunde han ju söka henne här. Han kunde gott få lida ett litet straff för att han alltid varit så befallande mot henne. Vid skördefesten i kväll, skulle han minsann inte få en enda dans av henne. Hon slog sig ned på den mjuka strandvallen, som prunkade i ett överflöd av förgätmigej. Silverpopplarna kring sjön pratade ivrigt, och viden, som stod i den fuktiga mossan, tycktes vara behängd med guldblad. Men nu hörde hon plötsligt något bakom sig.

— Jag har sökt dig överallt, Barbro. Herregud, vad du gjort oss bekymmer! Du fick ju inte avlägsna dig så långt från gården. — Men vad gör du egentligen här?

— Jag binder en krans!

— En krans av förgätmigej — den skall allt passa bra till ditt blonda hår, sade han ömt.

Trotsigt såg hon bort och svarade inte.

— Barbro, vi måste gå hem nu! Kom!

— Nej, jag stannar kvar här! Och förresten vill jag säga dig att jag reser hem i morgon. Jag trivs inte längre här. De förra somrarna som jag varit här var allt helt annorlunda. Nu får jag hundra gånger dagligen höra: Barbro, du måste göra så — och — Barbro — du får inte göra så!

— Som du behagar, sade Henning sårad.

Han betraktade hennes vackra ansikte, kring vilket lockarna ringlade sig, såg in i hennes blåa ögon, som tävlade med blommorna i hennes hand, och hela hans väsen genomströmmades av varm kärlek.

I fjärran hördes åskans mullrande, det kom närmare och närmare. Nu reste sig även Barbro, i hennes ögon låg ångest och förskräckt såg hon på Henning.

De skyndade in i skogen, blixtarna flammade och knallarna ekade genom rymden. Antligen voro de framme vid hyddan, men knappast hade de kommit in, förrän det hördes ett vildigt brak. Ett stort träd strax utanför hade splittrats.

Dödskrämd kastade sig Barbro mot Hennings bröst. Några sekunder höll han henne hårt intill sig, en eldsvåg gick igenom hans kropp. Han kysste hennes hår.

— Barbro, vad gjorde du?

Hon blev förvirrad.

— Jag blev så förskräckt, sade hon rodnande. Henning, förlåt!

— Förskräckt? Det kunde ju inte jag hjälpa. Förresten passar det sig inte att en ung dam, som gör anspråk på att vara väluppfostrad, hänger sig om halsen på en man.

Hon grät.

Hemma på den stora herrgården rådde ett glatt och muntert liv. Smekande tittade den dalande solen in i den rymliga logen där traktens ungdom trädde dansen efter grammofonens klämmiga melodier. Godsägaren i egen hög person var närvarande och dansade med pigorna, vilka strålade av glädje. Patronessen kallade på sonen, som just slutat en dans med den rödhåriga Stina.

— Har du inte sett till Barbro, Henning?

— Jo, men hon har ingen lust att deltaga i festen. Men vill du, så skall jag försöka få tag på henne.

— Gör det min pojke! Tycker du inte att just denna kväll skulle passa bra för en förlovning?

— Barbro!

— Henning, varför är du också här? Överallt förföljer du mig. Aldrig kan jag få vara ensam med min sorg.

Henning lade sin arm kring flickan, höjde hennes huvud och såg henne i ögonen.

— Barbro, mitt älskade barn — vet du då inte att jag älskar dig? Att jag inte har ro, förrän du blivit min lilla rara hustru? Att jag bara vill leva för dig och för din lycka.

— O, Henning — du — du älskar mig?

Hennes tårfyllda ögon lyste av lycka. — Och när de båda unga en stund senare stodo på logen och mottogo allas gratulationer, gråt och log Barbro samtidigt, medan Henning tryckte henne ömt intill sig.

*Fr. v. ombudsman Karl-Anders Ottersson, Falkenberg, mottar Hallands distrikts diplom för insamlingen till Mem. Det är kamrer Alice Ekelund som överlämnar diplomet. T. h. förbundsordföranden tackar ombudsmannakåren för dess storartade insatser vid insamlingen.*

# Ökad jordbruksproduktion beroende av billigare maskiner och redskap

*BONDEFÖRBUNDETS RIKSSTÄMMA I FALUN AVSLUTADES I GÅR. — NÄSTA ÅRS STÄMMOR TILL HALLAND?*

— FRÅN VÅR KORRESPONDENT —
Falun, tisdag.

**Innan Bondeförbundets riksstämma på tisdagen återupptog förhandlingarna besökte stämmans presidium Torsångs och Stora Tuna kyrkogårdar, där den nye partiordföranden, riksdagsman Hedlund, nedlade kransar på f. riksdagsmannen Carl Schedins och Erik Eriksons i Strakkia gravar. Erik Eriksson var bondeförbundets förste förbundsordförande. Riksdagsman Hedlund hyllade därvid de båda bondeförbundspionjärernas minne och erinrade om deras banbrytande arbete för bondereformen.**

Stämmoförhandlingarna i läroverkets aula började med val av fyra ledamöter i partistyrelsen. Av de avgående omvalds hemmansägare Ernst Brismo, Bodträsk, riksdagsman Karl Andersson, Bångbro, och lantbrukare Ivar S. Johansson, Höganäs. Nyvald efter riksdagsman Nilsson i Spånstad, som valts till andre vice ordförande, blev ombudsmannen i Västkustfiskarenas centralförbund hr Lambert Kondradsson, Smögen. Till suppl. omvalds skogsmästare J. V. Jansén, Skellefteå, samt riksdagsmännen Sven Vigelsbo, Sala, och Per Svensson, Stenkyrka, samt nyvalds efter hr Konradsson hr Alfred Håkansson, Amundtorp.

Till revisorer omvalds nämndeman Einar Lundahl, Järna, och direktör A. G. Johansson, Växjö, med hr John Wedholm, Ultuna, och riksdagsman David Boman, Ekerö, som suppleanter. Till ledamot i SLKF:s förbundsstyrelse valdes dir. A. G. Johansson, Växjö, med förbundssekr. Lars Eliasson, Stockholm, som suppl. samt till ledamot i SLU:s förbundsstyrelse riksdagsman Hjalmar R. Nilsson, Spånstad, med ombudsman Harry Johnsson, Västerås, som suppl.

Partiets kommunala sektion hade föreslagit ändringar av normalstadgarna för sockengrans, så att de blir anpassade efter de nya storkommunerna. Sektionen hade den uppfattningen att det inte torde vara lämpligt att sammanslå lokalavdelningarna inom storkommun, men att ett samarbete dem emellan bör komma till stånd. Förslaget godkändes av stämman.

Hökkretsen hade med instämmande av hallandsdistriktet hemställt om ändring av partiets stadgar därhän, att lokalavdelning måtte äga utse ett ombud för varje påbörjat 25-tal medlemmar (f. n. 50) att jämte ordföranden representera vid kretsstämmor. Motionen bifölls.

### Partiets namnfråga

hade återigen underställts riksstämman genom en motion. Stämman beslöt medge partistyrelsen att vid tidpunkt, som den finner lämplig anordna den föreslagna omröstningen. Tiden för konfirmationsundervisningen hade berörts i en motion från östgötadistriktet, som föreslagit att i 7:e klass i folkskolan skulle under den tid konfirmationsundervisningen pågår, för denna undervisning få tas i anspråk den i arbetsschemat ingående kristendomslektionen för att under sommaren de barn, som behöver rekreation i någon form, kunna få denna för deras moraliska och psykologiska fostran viktiga undervisning. Motionen överlämnades till bondeförbundets riksdagsgrupp för ev. åtgärder, varvid dock bör beaktas att nuvarande tid för kristendomsundervisningen i folkskolan icke inskränkes.

### Billigare jordbruksmaskiner

I en motion av stor räckvidd hade ställts frågan om den avance som tillverkare och försäljare av jordbruksmaskiner belingar sig. I motionen framhålles att jordbrukets roll i efterkrigsprogrammet är väsentligt, och att resultatet av regeringens stabiliseringsprogram till stor del är beroende av, huruvida den beräknade produktionsökningen inom jordbruket verkligen kan åstadkommas. Ett viktigt villkor härför är tillgången på jordbruksmaskiner till skäliga priser.

Motionen utmynnar i ett krav att tillverkare av jordbruksmaskiner och dito redskap skall åläggas att genom produktionskalkyler m. m. uppge nettotillverkningskostnaden, så att försäljningspriset därigenom kan sänkas. I sitt tillstyrkande yttrade hade Östgötadistriktet pekat på att redan nu kontrollen på kartellbildningar är ganska stark genom den statliga kartellbyrån, och att prissättningen kontrolleras av priskontrollnämnden.

Stämman beslöt överlämna motionen till partistyrelsen och riksdagsgruppen för vidtagande av erforderliga åtgärder.

### Arrendejordbruken måste skyddas

Österhaninge avdelning hade fäst stämmans uppmärksamhet på det förhållandet, att bärkraftiga arrendejordbruk inom avdelningens verksamhetsområde liksom på andra håll i landet slopas. Denna minskning beror på fideikommissariernas avsikt att ha så få arrendatorer som möjligt, enär det väntas att fideikommissen skall upplösas inom en nära framtid. Minskat skatteunderlag, svårare att ordna mjölktransporter, posthämtning och dylikt blir följden. Motionen utmynnade i en förhoppning att arrendatorerna ges tillfälle att förvärva gårdarna genom köp. Av i stort sett samma syfte var en motion från Hallands distrikt, där man begärde åtgärder till förhindrande av att bärkraftiga arrendejordbruk sammanslås inbördes eller med huvudgården. I anslutning därtill hemställdes att BF:s riksdagsgrupp noga måtte följa utvecklingen, så att den yttre rationaliseringen handhaves med all varsamhet och sammanslagning av brukningsdelar icke sker mot ägarens önskan. Slutligen önskade man att partistyrelsen måtte föranstalta om en allsidig och ingående information i jord- och jordbrukspolitiska frågor.

Stämman uppdrog åt riksdagsgruppen att dels föreslå lämpliga åtgärder för att hämma sammanslagningen av bärkraftiga jordbruk inbördes eller med huvudgård och dels att se till att icke sammanslagning av brukningsdelar sker mot brukarens önskan samt att åt partistyrelsen uppdra att föranstalta om allsidig och ingående information i jord- och jordbrukspolitiska frågor.

Regnvaldsträsks BF-avdelning hade med instämmande från Västerbottens distrikt hemställt att frågan om mjölkbidraget måtte tas upp till allsidig omprövning. Stämman uppdrog åt riksdagsgruppen att följa frågans utformning.

I ett uttalande från Alvsborgs distrikt framhölls att jordbrukarna på många håll blivit besvikna på lantbruksnämndernas verksamhet. Den önskan till underlättande av rationaliseringen, som från början fanns bland jordbrukarna, har försvunnit genom att lantbruksnämndens majoritet synes vilja bortse från jordbrukarnas egen erfarenhet och sakkunskap — detta i dålig samklang med de uttalanden statsmakterna gjorde, när ikraftträdandet av jordbrukspolitiken fastställdes av 1947 års riksdag.

Den kommittén, som behandlat motionen underströk att det sätt, varpå rationaliseringsarbetet synes ha bedrivits i Sjuhäradsbygden, står i strid med de uttalanden riksdagen gjorde, då den 1947 fattade beslut om riktlinjer för den framtida jordbrukspolitiken. Rationaliseringen skall således vara beroende av bygdens struktur och möjligheter till sysselsättning vid sidan av jordbruket. Arbetet med den yttre rationaliseringen skall vidare ske i frivillga former och i samförstånd med jordbrukarna och deras organisationer. Kommittén uningen icke användes för att påten av att byggnadstillståndsgivningen ikke användes för att påskynda den yttre rationaliseringen. På kommitténs förslag beslöt riksstämman uttala att arbetet med den yttre rationaliseringen bör bedrivas med hänsyn till de skiftande förhållandena i landets olika delar i frivilliga former och i samförstånd med jordbrukarna själva.

### 1950 års stämmor till Halland?

Riksdagsman Nilsson i Spånstad inbjöd partiet att hålla nästa års riksstämma i Halland. Det påpekades att SLU inbjudits att hålla nästa års stämmor såväl i Halland som i Skåne. Dessutom framförde riksdagsman von Heland tanken på att hålla nästa år stämma i Stockholm i samband med den internationella jordbrukarefederationens kongress där. Styrelsen fick fullmakt att besluta om stämmans förläggning.

Härefter återupptogs den politiska debatten på måndagen. I anslutning därtill uttalade stämman sitt fulla gillande av den ståndpunkt partiets ledning tagit i utrikes- och försvarspolitiken.

Stämmans ordförande, nämndeman Axel Berg framförde ett varmt tack till partistyrelsen för dess arbete under det gångna året. Partiets nye ordförande, riksdagsman Hedlund, tackade stämmans ordförande, sekretariat och presskommitterade, partistyrelsen, förtroenderådet, riksdagsgruppen, riksorganisationens personal, distrikten och dess styrelser. Partiets tack till hr Hedlund framfördes av förste vice ordföranden, von Heland, som underströk det utmärkta sätt, varpå hr Hedlund handhaft partiets angelägenheter som t. f. partiordförande. Han bragtes också en hyllning och en önskan om framgång i det nya maktpåliggande värvet att leda partiets öden. Därmed var 1949 års riksstämma med Landsbygdspartiet Bondeförbundet slut och den enighet som präglat förhandlingarna och den ansvarskänsla, som kommit till uttryck i besluten fick fullodigt uttryck i det leve, som avslutningsvis höjdes för fosterlandet samt i nationalsångens toner.

### Bondeförbundets förtroenderåd

sammanträdde omedelbart efter stämmans avslutande. Till ledamöter i partistyrelsen omvalds riksdagsmännen Olof Pålsson, Lit, John W. Pettersson, Silvsjö, Ivar Johansson, Mysinge, och Axel Rubbestad, Odeborg. Till ledamot av bondepressens förlagsförening omvalds riksdagsman Hjalmar Nilsson, Spånstad.

### Viktig faktor

Så blev professor Einstein en dag ombedd att försöka ge en matematisk formel för framgång i livet.

— Ja, sa Einstein, om vi kallar framgången för a så blir formeln $a = x + y + z$. Och då är $x$ = arbete och $y$ = lek.

— Men vad är $z$ då?

— $z$ — det är konsten att hålla käften det.

# Åldrande husmödrar behandlas orättvist

## SLKF protesterar mot de indragna fria semesterresorna

— Från vår korrespondent. —
FALUN, tisdag.

Svenska Landsbygdens Kvinnoförbund beslöt vid sin riksstämma i Falun att antaga en resolution att tillställas komit. I resolutionen säges att förbundet med förvåning och besvikelse tagit del av de av socialstyrelsen utfärdade nya grunderna för beviljandet av fria husmodersresor till självvald ort. Med ändring av riksdagens en gång fattade beslut uteslutes helt de äldrande husmödrarna från denna förmån.

**Redan förut var denna för den inskränkt till dispensmöjlighet från det stipulerade antalet barn under 14 år och förmögenhetsstrecket. Det villkoret att sjukdom och tung arbetsbörda skulle föreligga innebar tillräckliga kontrollmöjligheter för att inga missbruk skulle behova förekomma.**

Vidare framhålles i resolutionen att stort behov av vila och avkoppling föreligger för denna kategori av husmödrar, särskilt bland jordbrukets folk, vilket också många gånger påpekats och omvittnats. Sålunda konstaterade utredningen för familjeliv och hemarbete, att lanthemmens husmödrar visserligen kunde få en del arbetslättnader sedan barnen växt upp och börjat hjälpa till i hemmet men att de, då barnen som så ofta sker lämnar hemmet för annat yrkesarbete och för att efterhand bilda eget hem åter stå ensamma med en arbetsbörda, som nu är vida tyngre att bära därför att hålla och krafter ej längre är vad de varit i yngre dagar.

Upprepade gånger har, framhålles det, även lärare uttalat sina bekymmer för denna kategori av utarbetade husmödrar och även tillagt att en tids vila och rekreation kan återställa deras vigor.

Svenska Landsbygdens Kvinnoförbund, vars medlemmar under mångårigt bedriven semesterverksamhet, har haft tillfälle att iakttaga vilken glädje och uppmuntran såväl vistelsen vid semesterhem som de fria resorna utgjort för medelålders och äldre husmödrar, har nu fått den nedslående upptäckt att upplysa om, att den förra möjligheten till dispens är indragen. Hur ömmande omständigheterna än är, ges för dem inga möjligheter att genom denna fördelaktiga bidragande förmån få besöka en på annan ort boende son eller dotter, vilket ofta varit resornas syfte.

**Vi förstår väl att mödrar med små barn behöver den vila och avkoppling, som dessa semesterresor avser att ge, men vi kan ej fatta att omsorgerna om rikets finanser måste ta sig sådana uttryck, att en av riksdagens beviljad förmån borttages för en annan grupp av husmödrar som ofta i rikt mått redan utfört sin fostrargärning, lever i små omständigheter och ännu står mitt uppe i ett hårt och samhällsnyttigt arbete.**

# I blickpunkten.

**Ingen dans på rosor.** Emigranterna i vårt dagar drives ofta av en romantisk föreställning om att lyckan kan blomstra på andra sidan haven, skriver Engelholms Tidning, som framhåller, att det oftast är ett hårt liv som väntar emigranterna:

Det finns anledning att erinra om både det ena och det andra när spekulanter och agenter nu planerar utvandring till såväl Östafrika som Australien. Pionjärlivet är så krävande att endast hårdfört folk förmår slå sig fram. De svenskar, som odlade upp prärierna i USA, var avkomlingar från torpen och backstugorna. Redan under barndomen hade dessa fått lära sig umbäranden och sträng sysselsättning. Ändå var det blott en mindre del som lyckades riktigt bra. Nutidens folk har knappast så sega tågor i kroppen.

**I HALMSTAD**
säljes lösnummer av Laholms Tidning i kiosken vid Österbro.


**Gynna De Blinda!**
**Köp Blindarbeten!**

# RADIO

## ONSDAG

**Riksprogrammet:**

6.15 Nyheter och väderlek. Därefter: Grammofonmusik.
7.40 Morgonandakt. Teol. dr Natanael Beskow.
8.00 Nyheter och väderlek.
12.00 Klockspelet i Stadshusfornet. Dagens dikt. Därefter: Gammal dansmusik av Fröödjs kvartett. (Sveg.)
12.20 Nyheter och väderlek.
12.45 Grödan just nu. Föredrag av prof. Ake Akerman. (Malmö.)
12.55 Tidsignal.
13.00 Middagskonsert av Max Skalkas ensemble. (Köpenhamn.)
13.40—14.00 Vart skall jag vända mig? Brevlåda för sociala frågor. Anna Lisa Söderblom.
16.30 Väderlek.
16.40 Ny finlands-svensk lyrik: »Du mörka överlevande» av Bo Carpelan, »Men minns lånade dagar» av Lars Hjalmarsson Dahl och »Jag bands av årets tider» av Barbro Mörne. Uppläsning av Lars Hjalmarsson Dahl.
16.55 Henrik Jansson spelar orgelkompositioner. (Från Sala kyrka.)
17.20 Paragraferna och individen. Några reflexioner kring ett människoöde.
17.50 Grammofonmusik. 1. Twelfth street rag (Bowman-Sumner). 2 Nidälven, vals (Hodd-Christensen-Ewald-Helmer). 3. Beautiful days vals (Pietro Deiro). 4. En lille bitte man (Thorsten Sjögren). 5. Tango Zitane (Gerhard Tersmeden). 6. Cava — ça va! (Freed-Chevalier-Dabadie). 7. Timmarnas dans ur »La Gioconda» (Amilcare Ponchielli) 8. Capricho en forma de bolero (Alfonso). 9. Ur »La Péricholo» (Jaques Offenbach). 10. Italiensk serenad (Hugo Wolf). 11. Les berceaux, op. 23 nr 1 (Fauré-Sully Prud'homme). 12. Lent ur »Hommage à la France» (Gösta Nystroem).
18.55 Meddelanden.
19.00 Nyheter o. väderlek. Dagens eko.
19.30 Sommarkväll. Radioorkestern spelar under ledning av Sune Waldimir. Solist: Stina-Britt Melander.
20.10 Skånsk resa. Lars Madsén fare vidare längs Linnés färdvägar.
20.50 Aida, oper av Giuseppe Verdi. Akt III och IV i överföring från Hamburg. Personer: Aida, etiopisk slavinna — Walburga Wegner. Amneris, egyptisk prinsessa — Martha Mödl. Radames, feltherre — Heinrich Bensing. Amonasro, kung av Etiopien — Alexander Welitsch. Medverkande: Kör och symfoniorkester. Instudering: Max Thurn. Dirigent: Wilhelm Schüchter.
21.55 De fyra temperamenten. IV. »Det går åtminstone fram, men det går ändå fram». Flegmatiskt kåseri av Gunnar Wennerström.
22.15 Nyheter och väderlek.
22.30—23.00 Modern dansmusik.

**Danska radioprogrammet onsdag.**

6.15 nyheter. 7.00 gymnastik. 7.35 grammofon. 8.30 morgonandakt. 12.10 sång. 12.30 nyheter, därefter konsert av Max Skalkas orkester. 15.30 konsert. 16.50 uppläsning. 17.40 dragspel. 18.00 föredrag. 18.45 nyheter. 19.20 hörspel. 20.50 repartage. 21.10 föredrag. 21.35 piano. 22.00 nyheter. 22.15 minnesprogram. 23.00 grammofon.

## TORSDAG

**Riksprogrammet:**

6.15 Vardagsmorgon.
6.30 Nyheter och väderlek. Därefter: Grammofonmusik.
7.40 Morgonandakt. Fil. dr Knut Hagberg (Kalmar).
8.00 Nyheter och väderlek.
12.00 Klockspelet i Stadshusfornet. Jagers dikt. Därefter: Reinhold Svensson spelar gammalt och nytt på piano (Malmö).
12.30 Nyheter och väderlek.
12.45 Skivnytt.
12.55 Tidsignal.
13.00—14.00 Norrköpings sommarorkester. Dir. Sune Sundberg.
16.30 Väderlek.
16.40 Barnteatern: Alvorna på ängen dansa. Saga av Rolf Leo Lee med musik av Max Kaempfert. Översättning av Wilma Winnberg. Medverkande: En berättare, en barnkör samt en ensemble. Dir.: Gösta Hädell.
17.05 Andaktsstund under ledning av kyrkoherde Anune Lundquist. Ämne för betraktelsen: Herrens härlighet. Psalmer: 473: 1, 2; 474: 3, 4. Körsång: Härlig är jorden (melodi från 1200-talet). — (Hälsingborg.)
17.25 Helvy Leesmert sjunger till Kabaretorkestern under ledning av William Lind.
18.00 Grammofonmusik. 1. Ur »Idomeneo» (Wolfgang Amadeus Mozart). a) Uvertyr; b) Frühlingsdufte aria. 2. Nachtstück F-dur, op. 25 nr 4 (Robert Schumann). 3. Max aria ur »Friskytten» (Carl Maria von Weber). 4. Ur Serenad för strråkorkester, op. 48 (Peter Tjajkovskij). 5. Ur »Paganini (Franz Lehár) 6. How deep is the ocean (Irving Berlin) 7. Min jänta så rar, vals (Udall- Wallmark) 8. Har vi inte sett varann förut? (Degermann-Moberg). 9. Fröjd på vischan, polka.
18.55 Meddelanden.
19.00 Nyheter o. väderlek. Dagens eko.
19.30 Midsommar. 19.30 Vädret landet runt.
19.35 Lövat och livat i Lessebo.
19.55 Visor och låtar om sommaren. Radiotjänsts gosskör sjunger till Dalaföreningens spelmanslag.
20.20 Markattan och nyspulvret. Herbert Thorsson berättar.
20.35 Norrköpings sommarorkester. Dirigent: Sune Sundberg.
20.55 Midsommar i Hardanger.
21.00 I bersån. Dialog av Georg Eliasson.
21.10 Calle Reinholdz sjunger till Kabaretorkestern.
21.25 »Så svenskt!» Mans Staffan Tjernold. Regi: Gösta Folke.
21.55 Från en brygga på Västkusten.
22.20 Väderlek.
22.30 Modern dansmusik.
23.00—24.00 Midsommarnatt, ett grammofonprogram med versvinjetter av Ivan Michel. Vid mikrofonen: Åke Engfeldt.

# DAG

(Forts. fr. sid. 3)

tiskt inte id. Men färden gick bra ändå i sju av motorbåtsflottiljens båtar. Vi skulle tro, att Sune Broms var amiralen för det hela. Båtarna vägade sig inte ut på den vilt böljande Laholmsbukten utan vände i ämynningen. Färden blev dock för de allra flesta en ny och stor upplevelse. Så samlades man på det trevliga Snapparps pensionat till en trevlig lunch i sångens och den goda matens tecken.

— — —

I söndags em. stod det också ett stort slag på Laholms Idrotts plats. Där visade Laholms Bollklubb inför 550 åskådare, att man tänker att för alltid lägga beslag på Laholms Tidnings fina cup. Men än är det förstås inte riktigt klart. Hishult och Genevad vill kanske också ha ett ord med i laget. Vi får väl återkomma. Matcherna skall spelas senast söndag och på lördag ger vi inte ut någon tidning. Men Ni får desto mera att läsa på midsommarafton. Här var just en lantbrukare inne och prenumererade på Laholms Tidning för sista halvåret. Han hade tidigare haft Laholms Tidning med övertalats att övergå till en Halmstadstidning. Men se det var han inte alls belåten med — ty skulle han få reda på vad som hände i bygden måste han ha LT. Och det håller säkerligen alla sydhallänningar med honom om. Alltså — kom ihåg att det snart är halvårsskifte!

**Tobias.**

## ALLAN KÄMPE

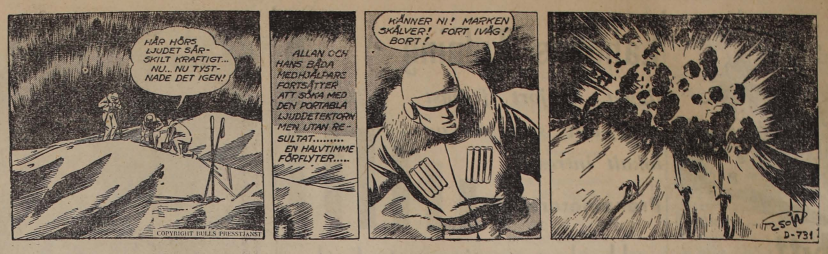


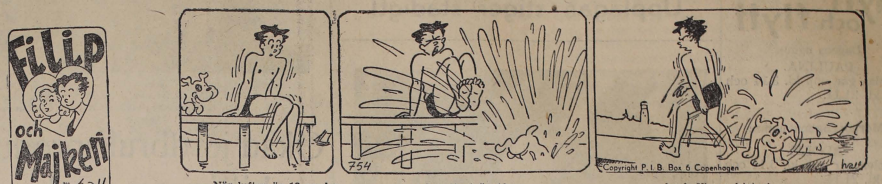


— När luften är 12 grader och vattnet är 10 borde Vimse skjutas!

**500 barn skadas årligen** av att skjutsas på cyklar, som saknar ekerskydd. Många av dem få men för livet tack vare de äldres obetänksamhet.

Gynna LAHOLMS TIDNINGS annonsörer!

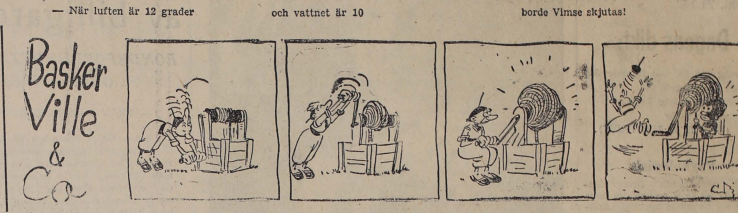


ANNONSKONFERENS:

## Det nya varuläget kräver en ökning av insatserna

**Några välkända profiler vid konferensen: Överst t. v. Svenska tidningsutgivareföreningens ordförande, chefredaktör Axel R. Olsson och Sveriges köpmannaförbunds direktör Gustaf Borgström. Under t. v. Annons-Krantz' direktör Hugo Krantz och NK:s vice dir. Tom A. Björklund.**

Det är en pulserande intensitet över dagens försäljningsplan. Det nya varuläget kräver ökade insatser om produktion och efterfrågan skall hålla samma steg. Samtidigt som den enskilda detaljhandeln tillkämpat sig större andel i varuomsättningen har industriens kapacitet ökat. I takt med detta har reklamen sökt sig nya vägar, den har blivit upplysande, informativ och mer försäljningsinriktad. Industri, handel och reklam kämpar i dag jämsides mot samma mål: en sund marknadsbalans.

Produktion, reklam och försäljning har också kommit varandra närmare under sista årtiondet, konstaterade anonsbranschens nestor i Sverige, direktör Hugo Krantz vid öppnandet av Krantz-konferensen för Säljande Annonser, som i dagarna hållits i Stockholm i Annons-Krantz regi.

## TOP HAT

## Lantbruksnoteringar

**Malmö kreaturs- o. köttmarknad.**

MALMÖ, måndag. (TT).

Marknadsberättelse den 20 juni för Malmö kreaturs- och köttmarknad, avgiven av hushållningssällskapets noteringskommission, utvisar att tillförseln under tiden 14/6—20/6 var mindre än föregående vecka och utgjordes av 116 storboskap (därav 19 tjurar), 10 kalvar och 2 hästar. Handeln var mycket fast och samtliga djur blevo sålda. Inga djur var överstående från föregående marknad. Dagens noteringar var:

Priserna höjdes med 5 öre för alla slag av storboskap utom för kvigor, som höjdes med 2—3 öre. Kalvarna höjdes med 5—10 öre. Bästa slag av lamm höjdes med 25 öre. Övriga djurslag blev oförändrade.

Dagens notering var:

Kor: Extra prima 145 (140), kl. 1, yngre, fullt feta 135—140 (130—135), kl. 2, äldre, fullt feta 120—125 (115—120), kl. 3, mindre feta 110—115 (105—110), kl. 4, magra, simpla 105—110 (100—105).

Kvigor och stutar: Extra prima 160 (157), kl. 1, fullt feta, köttiga 150—155 (147—152), kl. 2 mindre feta 135—140 (132—137), kl. 3, magra 130—135 (127—132)

Tjurar: Extra prima 165 (160), kl. 1 155—160 (150—155), kl. 2 140—145 (135—140), kl. 3 mindre köttiga 135—140 (130—135). Kl. 4, magra simpla 130—135 (125—130).

Kalvar: Extra prima 210 (200), sötmjölkskalvar 190—200 (180—190), kl. 1, skummjölkskalvar 165—170 (160—165).

Får: Lamm 200—225 (175—200), yngre, feta 140—150 (140—150), äldre 100—125 (100—125).

Svin, hästar och föl oförändrade.

# KONUNGENS KURIR

*Historisk roman från Karl XII:s sista dagar av JOHN MORÉN*

(27)

Jon och Peder måste taga till flykten. Föran kunde obehindrat fortsätta. Först tänkte Jon och Peder återvända till sina hem, men de funno snart att de ej hunno undan sina förföljare. Då slogo de in på en annan riktning och skyndade till Skogsfjorpet, där de trodde sig lättare kunna försvara sig.

Som vi funnit gick det ej som de tänkt sig. Peder stannade på stället och Jon måste taga till flykten, sedan han dock tillförsäkrat sig Gunvor.

När Ivan kom in i stugan, fann han de båda ryttarna sysselsatta med den skadade Karl Krona.

De igenkände ej Ivan utan Mattias ville med dragen värja rusa på honom då Karl med ett tillrop hejdade honom.

— Stick din värja i skidan, Mattias, ropade han. Denne man är vår vän eller i varje fall har han visat sig vara den vän.

— Gott, då låter jag dig vara i fred, men om ditt liv är dig kärt hav intet fuffens för dig.

— Jag tjänar er så länge jag vill och så länge jag finner det förenligt med dens intressen, jag lovat bevaka, svarade Ivan trotsigt.

Nu hade Karl Krona hunnit samla sig och han såg sig omkring. Han tycktes hava glömt sin fråga till Olav och dennes svar. När han ej såg Gunvor frågade han.

— Är Gunvor i sin kammare, Ivan?

Nej svarade denne kort.

— Var finnes hon? återtog han ivrigt.

— Sjö-Jon en av banditerna som först överföll transportföran och sedan er, har släpat henne med sig.

— Vad säger du? Har man rövat bort Gunvor? ropade Karl. Och detta förhindrade du ej?

— Jag försvarade dig på Gunvors befallning när det skedde.

Karl Krona, vilken satt på en stol försökte nu sig hålland sig med handen i väggen, men föregående ansträngningar hade tagit för starkt på hans krafter. Stönande sjönk han tillbaka på stolen.

Vi måste förfölja mannen för att återtaga flickan ropade han till Mattias och Olaus.

— Först skola vi ställa att ni själv kommer i säkerhet, insköt Ivan. Här är ni ej säker, ty fader Olav underrättar patron på herrgården om att fientliga ryttare finnas i närheten och då skall det ej dröja länge förrän stugan är kringrand av folk, mot vilka edra kamrater äro för få att kunna försvara eder.

— Vart skola vi då föra honom? frågade Mattias. Vore det ej bäst att du skaffade oss en häst så att vi kunna föra fänriken bort till det svenska lägret.

— Jag kan ej skaffa någon häst och tror ni verkligen att den skadade tål vid en längre ritt och en våldsam ritt som väntar eder, eftersatta som ni komma att bliva?

— Jag lämnar ej trakten så länge Gunvor ej är fri, förklarade Karl.

— Vart skola vi då föra eder? frågade Mattias.

— Det bästa är att föra honom till min koja. Den är undanskymd där skall ingen söka honom och där skall jag sköta om hans skador, sade Ivan.

— Du har rätt Ivan. Jag inser nu att det varit bäst både för mig och Gunvor, om du genast som du önskade, hade fått taga hand om mig.

— Mina vänner bären mig, ty det är omöjligt att själv utan eder hjälp komma härifrån. Ivan skall visa eder vägen, fortsatte Karl. Sedan ni där lämnat mig i säkerhet ålägger jag eder att ej vila förrän ni funnit och befriat flickan.

— Den saken är bäst att jag ensam sköter om, sade Ivan. Det väcker mindre uppmärksamhet. Dessutom vinner man intet med våld och makt när man har med Jon att göra, utan då måste list brukas.

— Vore det icke bäst att Olaus och jag fortsatte till konungens läger för att uträtta det uppdrag som ni genom olyckshändelsen blivit förhindrad framföra, sade Mattias.

— Du har rätt. Jag glömde min plikt för denna flickas skull. När vi kommit till Ivans koja skall jag meddela er vad ni hava att göra.

Bärande Karl Krona avlägsnade sig männen under det att Ivan ledde hästarna och anvisade dem vilken väg de skulle taga.

Kapitel 15.

EN ENVIS FRIARE.

Vi förflytta oss nu något framåt i tiden och till Sjö-Jons koja.

Som av namnet trängar bodde Jon vid sjön. Ur denna tog han också sitt huvudsakliga livsuppehälle, men dessutom hade han ett annat näringsfång, vilket närmade sig stigmannens. Det var upprörd tid i vilken han levde och mången ansåg det ej vara så noga med på vilket sätt man fick sin utkomst.

Jons stuga låg alldeles invid sjön, men osynliggjord från denna genom täta busksnår.

Bakom stugan stod den djupa, täta skogen och till stugan slingrade sig en smal stig genom skogen, så att det var ej lätt för en främling att leta sig till Jons kula.

Stugan stod dessutom genom en grävd gång i förbindelse med en större hål eller grotta, som bildats av några större stenblock, vilka en nyckfull natur placerat just här.

I denna hål förvarade Jon de skatter som han lyckats komma över. Malvaror var oftast dess innehåll men nu förvarade han här en vida dyrbarare skatt nämligen Gunvor.

Hålan var inbonad med bräder och försedd med ett litet fönster vilket högst på dagen insläppte ett nödtorftigt ljus i den lilla kammaren.

En bastant dörr med nyckel tillslöt kulan. När Jon gick stängde han dörren och satte för säkerhets skull en bom för utvändigt, så att det var omöjligt för Gunvor att taga sig ut.

Det var ej långa stunder på dagen han nu lämnade sin bostad. Först när det började skymma begav han sig bort, sedan han övertygat sig om att Gunvor ej kunde komma ur sitt fängelse.

När vi nu göra honom ett besök finna vi honom hemma. Han är ej ensam utan har besök. Den besökande är Gunvors fader.

— Nu när främlingarna lämnat orten, bör det icke finnas någon fara för Gunvor att komma hem, sade fader Olav sättande sig på en bänk vid kammarväggen.

— Är du verkligen säker på att främlingarna lämnat trakten? frågade Jon hällande upp öl från en kagge i stånkan, vilken han därpå räckte Olav.

— Svenskarna hava nu dragit till Fredrikshald och de som voro här följde med.

— Jag tror icke därpå. Jag har sett Tok-Ivan smyga omkring här och jag har också tyckt mig märka att han haft sammankomster i skogen med några mystiska personer.

— Tok-Ivan! Inte skola vi fästa oss vid vad han tar sig före. Du vet huru fästad han är vid Gunvor och trogen henne som en hund. Att han skulle [illegible], när han vet att du har Gunvor instängd i det?

— Det är ej blott för egen del han snokar omkring. Jag har när han varit borta smugit till hans koja. Han har den väl igenbommad, något som aldrig förr skett. När jag lyssnat vid väggen har jag förnummit ljud som befunne sig någon i stugan.

— Du ser spöken på ljusa dagen, Jon.

— Har ni icke själv, fader Olav sagt, att när de tvenne svenska ryttarna lämnade er stuga medföranade den skadade svensken, ledsagades de av Tok-Ivan som ledde deras hästar?

— Jo, det är riktigt.

— Det hade varit bättre att ni följt efter och tagit reda på vart de togo vägen, än att följa efter mig. Mig hade ni likt kunnat finna, men de andra är det svårare att få tag uti.

— Jag var orolig för Gunvors skull, urskuldade sig fader Olav.

— Henne går ingen nöd på. Jag har ju sagt dig att hon skall bliva min hustru som en dyrbar klenod.

— Jon, jag ber dig. Låt mig få taga hem Gunvor. Jag har givit dig mitt ord, att hon skall bliva din, sade fader Olav.

— Ditt ord vill jag ej giva mig ut för, sedan Gunvor fått sin tryggaste. (Forts.)