LAHOLMS TIDNING

N:R 145. ÅRG. 18. Laholms Tidnings Tryckeri, Laholm TISDAGEN DEN 28 JUNI 1949 Ansvarig utgivare: J. B. Bengtsson Lösnummer 12 öre.

Katolsk seger i Belgien

Dock ingen absolut majoritet

Ännu intet avgjort om folkomröstning

BRYSSEL (TT — Reuter).

De officiella valresultaten, som offentliggjordes sent på måndagskvällen, visar att katolikerna utgått som segrare i båda kamrarna, dock utan att ha nått absolut majoritet. I deputeradekammaren hade katolikerna endast behövt tre mandat till för att få den absoluta majoriteten. Valet visar en klar omsvängning åt höger. Som det förutspåddes redan på söndagen blev valet ett svidande nederlag för kommunisterna. De förlorade femtio procent av mandaten i båda kamrarna samt i kommunalvalen, som också ägde rum på söndagen.

Frågan om kung Leopolds återkomst är ännu svävande. Det uppges på vissa håll att katolikerna endast om de hade fått absolut majoritet skulle ha kunnat anordna den nödvändiga folkomröstningen i frågan. Å andra sidan förklarade en officiell person i nära kontakt med konungen att det nu endast skulle vara en tidsfråga när den lag som håller kungen i exil skall avskaffas. Talesmannen menade att katolikerna — som har kungens repatriering på sitt program — och den rojalistiska delen av det liberala partiet skulle få en bekväm majoritet i parlamentet. Han ansåg det troligt att katolikerna och liberalerna skulle bilda en interimsregering för att organisera Leopolds återkomst, och att katoliker, liberaler och socialister därefter skulle bilda en ny samlingsregering. Denna teori förefaller dock något optimistisk. Troligen blir det omedelbart en samlingsregering mellan katoliker, liberaler och socialister.

Resultat:

Deputeradekammaren: Katolikerna 104 mandat (plus 12), socialisterna 66 mandat (— 3), liberalerna 30 mandat (plus 13), kommunisterna 12 mandat (— 11).

Senaten: Katolikerna 54 mandat (plus 3), socialisterna 33 mandat (— 1), liberalerna 14 mandat (plus 9), kommunisterna 5 mandat (— 6).

Den socialistisk-katolska koalitionsregeringen, som suttit två år, ingav på måndagen sin avskedsansökan enligt bestämmelsen att en belgisk regering avgår efter allmänna val oavsett valutslaget.

Leopold oanträffbar

GENÈVE (TT. — Reuter).

Kung Leopold var oanträffbar när journalisterna på måndagen ville höra hans reaktion på valresultaten från Belgien.

I hans villa i Pregny ner mot Genèvesjön förklarade en man inom konungens sekretariat: Såvitt bekant har kung Leopold inte gjort upp några definitiva planer och de torde dröja åtminstone tills det slutliga valresultatet är känt. Kungen är inte i Pregny för närvarande, men han har inte heller lämnat Genève.

Kung Leopolds sekreterare, Willy Weemaes, har avrest till Belgien.

USA:s KAK ger ut ett PM för samvaro med utlandskvinns

WASHINGTON (TT. Reuter).

Amerikanska automobilklubben har uppmanat sina medlemmar att då de turistar "vara försiktiga i umgänget med kvinnor i andra länder", skriver den kände journalisten Drew Pearson. Det tionde av klubbens budord för goda umgängesseder manar till måttfullhet och försiktighet i samvaro med kvinnor. Vad som kan synas vara ett harmlöst skämt i USA, kanske är fullständigt tabu och chockerande i andra länder.

Jättekraftverk i Pakistan efter svenskt mönster

STOCKHOLM (TT).

Norrländska kraftverk skall få stå modell till en anläggning av jättedimensioner, som är under utformning i Warsak nära västra gränsen av Pakistan, berättar handels- och industriminister Rehman, som på söndagskvällen kom till Stockholm.

Han skall under fyra dagar studera svenska industrier, hamnar och vattenkraftanläggningar. I hans sällskap var direktören för Pakistans riksbank Husein, som skall konferera med svenska bankmän.

Kraftverket i Warsag, som kommer att leverera 350,000 kilowatt, befinner sig i likhet med de flesta av Pakistans stora industriella anläggningar ännu blott på planeringsstadiet, omtalar mr Rehman. Man välver emellertid stora planer på att utvidga industrien, både för inhemska behov och för export. Från Sverige är Pakistan bl. a. intresserat av att få igång import av maskiner.

Lastbil välte rälsbusståg, nio skadades

LIDKÖPING (TT).

Vid en övergång mellan Lidköping o. Lovene på järnvägslinjen Lidköping—Håkantorp kolliderade vid 16-tiden på måndagen en lastbil med ett rälsbusståg. Rälsbussen vräktes ned i diket.

De nio passagerarna fick mindre skärskador och fördes med bilar till Lidköpings lasarett, som de alla utom en fick lämna sedan de omskötts. Den kvarvarande, Hilding Samuelsson från Forshem, hade fått ett revbensbrott och dessutom en kontusion på ena lungan. Övergången är bevakad med s. k. kryssmärke och sikten är fri. Linjen blev klar först kl 20,15. Under tiden ombesörjdes trafiken med landsvägsbussar.

Syriens diktator vill ha "livsrum"

Syriens diktator och nyvalde president Husni Zaim har enligt ett damaskustelegram i måndagens News Chronicle förklarat, att han kommer att överta Transjordanien, nyligen omdöpt till Hashemitiska kungadömet, när kung Abdullah dör.

"Transjordanien är bara en provins av Syrien", uppges Husni Zaim ha sagt till korrespondenten.

Dansk fiskebåt tros uppbringad vid tyska kusten

KÖPENHAMN (TT).

Sedan elva dygn saknas fiskekuttern S. E. 85 Merkur av Nexö, som i mitten på månaden avgick mot Grossendorf för fiske. Då vädret hela tiden varit ganska lugnt räknar man inte med något haveri utan befarar att båten uppbringats av ryska eller polska myndigheter.

Kumpan fritog "Kalle Kanon" från postkupp

SUNNE (TT).

En överraskning inträffade vid huvudförhandlingarna på måndagen i målet mot 44-årige Emil Rafael Karlsson, känd som "Kalle Kanon", och 22-årige Sven Erik Lundström, den sistnämnde från Stockholm, beträffande dynamitkuppen i Rott trärrande dynamitkuppen i Rottneros poststation och brukskontor natten till den 28 maj.

Lundström fritog nämligen Karlsson. Han har förut erkänt, medan "Kalle Kanon" hela tiden bestritt att han över huvud taget vistats i trakten vid tiden för inbrottet. Lundström uppgav nu att han och en annan känd poliskunde som kallas "Rövarn" förövat kuppen. Vid det tillfälle då Karlsson togs på järnvägslinjen vid Kil ett dygn efter dynamitsprängningarna skulle "Rövarn" i Lundströms bortovaro under några minuter ha försvunnit, och vid Lundströms återkomst befann sig Karlsson där i stället.

"Kalle Kanon" berättade att han vandrade efter järnvägen från Göteborg och inträffade på platsen precis lagom för att bli fast. Han är även efterlyst för skottlossning i Nyköping tidigare i vår. Häradsrätten beslöt att de båda häktade skall sinnesundersökas.

Skörden i USA förlorad om ej torkan upphör

Den fullständiga torkan över New York har nu varat i över en månad. Hettan var under veckoskiftet uppe i 35 grader Celsius och polisen måste sätta in en helikopter för att söka ordna upp den värsta trafikstockningen i stadens historia — 2,000 bilar i timmen sökte sig ut till Long Islands badplager och ett par hundra av dem fick motorstopp.

Kommer det inte regn inom några få dagar går skörden förlorad, förutsäger man på expert håll. Hettan är påfallande på andra håll också. I Baltimore, Detroit, Philadelphia, Pittsburgh, Washington och Boston varierade temperaturen mellan 33 och 36 grader. Vid Phoenix i Arizonaöknen uppmättes en temperatur på nära 40 grader.

Nye finansministern, Bankofullmäktige David Hall i Västerås, som från den 1 juli efterträder Ernst Wigforss som Sveriges finansminister.

Rommel tog gift på högkvarterets order

MÜNCHEN (TT-DPD).

— Jag har förgått mig och skall ta konsekvenserna, förklarade generalfältmarskalk Rommel, då chefen för tyska överkommandots personaldetalj general Burgdorf på Keitels order uppsökte Rommel i dennes hem i Ulm och framlade bevis för att Rommel åtagit sig att överta befälet över tyska krigsmakten efter ett lyckat attentat mot Hitler.

Denna version av omständigheterna kring Rommels död har kommit i dagen vid en rättslig undersökning i München och uppgifterna har lämnats av förre tyske generalen Maisel, vilken tillsammans med Burgdorf besökte Rommel i Ulm.

Efter Rommels yttrande fick Maisel order av Burgdorf att lämna rummet. Just då han gick ut hörde han Rommel, som tillfrisknat efter en svår sjukdom, säga: — Med pistolen känner jag mig ännu för osäker.

Efter en halvtimme kom Burgdorf åter ut följd av Rommel. Alla tre for i Burgdorfs bil bort till en skogsdunge. Här fick Maisel och chauffören order att avlägsna sig. När de kom tillbaka låg Rommel av allt att döma död i bilens baksäte.

Rommel forslades därpå till ett lasarett, där man konstaterade att han avlidit av förgiftning. Burgdorf hade därefter ett telefonsamtal med Keitel och rapporterade därvid att "affären Rommel" var uppklarad. Samtidigt gavs order om att den döde skulle hedras med en statsbegravning.

SVENSKA STADSPLANERARE I LONDON. 50 svenska stadsplanerare besöker f. n. London i studiesyfte. Här ses några vid besök i Westminsters stadshus. Här förklaras Londons utveckling för fr. v. Bertil Thorburn, A. Werner och Frans Persson från Göteborg.

Förlikning USA-England om ekonomiska politiken?

LONDON (TT — Reuter).

Marshallplanens europaambassadör Averell Harriman flög på måndagen från Paris till London och överlade med brittiske finansministern Cripps om aktuella finansiella problem i Europa. Besöket sätts i samband med onsdagens parismöte inom den europeiska marshallorganisationen OEEC, då den segslitna frågan om det internationella europeiska betalningssystemet skall tas upp. Harriman förklarade för pressen att han ännu hade gott hopp om en förlikning mellan den brittiska ståndpunkten och den amerikanska som överensstämmer med den belgiska.

De brittiska statsobligationernas fall tolkas av experterna som ett tecken på att regeringen håller på att överge den billiga penningpolitiken. Ehuru regeringen bestämt avvisar alla förslag om devalvering eller någon ändring av växlingskurserna är den beredd att medge en större förändring av räntan, emedan den billiga penningpolitiken medfört en alltför stor avtappning av guldreserverna.

Västeuropa har i själva verket uppdelats i två läger. På ena sidan Belgien och Italien, vilka har gått in för den dyra penningpolitiken och kreditrestriktioner men knappast några andra kontroller. På den andra står England, Holland, Sverige och Norge, som följt den billiga penningpolitiken och förlitat sig på investeringskontroll, handelskontroll, växlingskontroll och en åtstramad budgetpolitik.

Alla länder med dyra pengar har dragit till sig guld och utländska valutor. Alla länder med billiga pengar och hårda restriktioner har förlorat guld och främmande valutor, förklarar finanserperterna.

Ryktena om en möjlig devalvering av pundet förorsakar en menlig reaktion i amerikanska affärskretsar, då den skulle medföra ett allvarligt konkurrenshot mot en del amerikanska industrier. Det ser därför ut som om amerikanska regeringen skulle stöta på patrull både hemma och i England, när den söker få till stånd en devalvering i Europa.

Lantbruksnämnderna:

Få felaktiga intyg för jordförvärvstillstånd

STOCKHOLM (TT).

Lantbruksnämndernas erfarenheter ifråga om tillämpningen av 1948 års jordförvärvslag är mestadels den, att några erinringar ej riktas mot det sätt varpå landsfiskalerna utfärdat intyg för förvärvstillstånd. I några fall förekommer dock anmärkningar häremot. Vidare kan man konstatera att det är mycket sällan man söker kringgå lagen genom att ordna exekutiv försäljning av fastigheter.

Från ett län meddelas ett fall, där köparen var medveten om att han ej skulle få köpet godkänt. I stället för ett vanligt köpeavtal upprättades ett avtal, där han tillförsäkrades full nyttjanderätt över jord och skog på fastigheterna under 49 år. Då han ansåg, att det skulle vara bättre att äga fastigheterna arrangerades exekutiv auktion, varvid han ropade in dem.

I några län anser man att intygsgivningen bör anförtros åt nämnderna. I en del län har länsstyrelserna anmodat landsfiskalerna att vid utfärdande av förvärvsintyg meddela detta till lantbruksnämnderna och härigenom blir dessa på ett tidigt stadium informerade om förhållandet. Ett sätt att kringgå lagen är att köpare låtit något av sina barn stå för köpet, varefter förvärvsfastigheten drivits i sambruk med redan tidigare ägda fastigheter. I ett län har förekommit fall, då man söker kringgå lagen på så sätt att köparen underlåter söka förvärvstillstånd och lagfart. Från ett län återges några fall, där intygsgivningen handlagts på ett olämpligt sätt. Ehuru detta hör till undantagen har dock intygsgivaren så uppenbart överträtt befogenheterna, att allmänna opinionen på orten är upprörd. Exempel finns också på att en köpare kan använda förvärvslagen för att komma ifrån ett köp. En bussförare hade köpt en jordbruksfastighet till högt pris men sedan ångrat sig. I ansökningen om förvärvstillstånd meddelade han sådana uppgifter om sig själv, att ansökningen ej kunde bifallas. Han hade biträtts av en advokat, som funnit denna utväg.

Generalen som slog ned revolten mot Hitler frikändes

OSNABRÜCK (TT — Reuter).

Generalen Karl Rehmer, som omintetgjorde komplotten mot Hitler den 22 juli 1944, frikändes på måndagen av en denazifieringsdomstol. I utslaget hette det att "omintetgörandet av komplotten var en rent militär aktion". Rehmer, som f. n. är murare, förklarade inför rätten att det var Hitler själv som hade givit honom order att slå ned revolten.

Örlogsmännen i Kvarken var sovjetfartyg

STOCKHOLM (TT).

Ett av de två främmande örlogsfartyg, som under midsommarhelgen iakttagits utanför norrlandskusten, var det moderna ryska skolskeppet Neman om 2,000 ton. Det andra fartyget var enligt lotsar och fyrpersonal av den typiska hjälpkryssartyp, som tyskarna använde under kriget. Utrikesdepartementet har sig ingenting bekant om ryska flottövningar i Bottenhavet, men det anses fullt normalt att utländska örlogsfartyg företar manövrer utanför tremilsgränsen utan att vårt land underrättas.

Vändpunkt nådd på Francos bana som diktator?

LONDON (TT — Reuter).

Genom Spaniens allvarliga ekonomiska läge synes en vändpunkt plötsligt ha nåtts i general Francos karriär som diktator och därmed Spaniens öde — på den besvärliga vägen mot nationell återhämtning tycks den slutliga segern vara på väg att glida ur händerna på general Franco, skriver Times Madrid-korrespondent på måndagen.

"I nära 13 år, först som regeringschef, sedan som statschef, har Franco under kriget, som neutral och under fredstiden alltid lyckats bringa oreda i sina fienders beräkningar genom sina förbluffande politiska framgångar, men nu verkar det som om det besvärliga ekonomiska läget blivit för mycket för honom".

I en ledare i Times på måndagen heter det att "den spanske ledaren har den hopplösa uppgiften framför sig att samtidigt tillfredsställa industrimännen, och dem bland hans anhängare, främst falangisterna, som önskar ett statsdirigerat näringsliv samt arbetarna som med tanke på den rådande livsmedelsbristen kan åstadkomma sociala oroligheter. Dessa svårigheter kan av allt att döma endast lösas genom utländsk hjälp".

Berlin:

Arbetet med parisbeslutets realiserande börjar i dag

BERLIN (TT — DPD — Reuter).

De fyra ställföreträdande militärguvernörerna i Tyskland sammanträder på tisdagen i Berlin för att dryfta frågan om hur man skall verkställa "de fyra storas" parisbeslut.

Redan på tisdagsmorgonen skickades några provtåg ut på S-bahn, där trafiken legat nere drygt en månad och vållat fullständigt stopp i järnvägstrafiken mellan väst- och östzonerna. De strejkande västberlinska järnvägsmännen, som nu återgår till arbetet, höll under måndagen på med reparationsarbeten.

Pasagerartrafiken på S-bahn tas upp i normal omfattning på tisdagsmiddagen, meddelade den ryskkontrollerade järnvägsförvaltningen.

Godstrafiken på järnvägen mellan västzonerna och Berlin återupptas natten till onsdagen, meddelar chefen för den amerikanska arméns transportväsende. När passagerartrafiken kan komma i gång igen är inte klart.

Inga ryska repressalier

Den ryskstödda fria tyska fackföreningsrörelsen har försäkrat de strejkande anti-kommunistiska järnvägsmännen i Västberlin, vilka på tisdagen återupptar arbetet, att inga repressalier skall företas mot dem.

Ordföranden i den fria fackföreningsrörelsens järnvägssektion framhöll på söndagskvällen att "aldrig tidigare har en politisk provokation slutat med ett sådant nederlag. Ordern att göra slut på strejken är ett erkännande av att Västberlins järnvägsmän utnyttjades för politiska syften. Endast den ryskkontrollerade tyska järnvägsförvaltningen kan bestämma när trafiken kommer att återupptas, emedan den dagligen är ansvarig för över 1 milj. passagerares säkerhet".

En brittisk militär representant förklarar att brittisk militärpolis ligger i beredskap tillsammans med amerikansk militärpolis och franska gendarmer inför trafikens återupptagande på tisdagen.

Australienstrejken:

Kommunisterna söker störta regeringen?

SYDNEY (TT-Reuter).

Endast några timmar efter det 24,000 kolgruvearbetare gått i strejk på måndagen utlystes nya strejker inom andra betydande grenar av näringslivet. I Sydney gick industriarbetarna i strejk och vidare kommer järnvägstrafiken på landsbygden att skäras ned till endast femton procent av den normala.

Premierminister Chifley konfererade på måndagen med sina ministrar om nödfallsåtgärder för att göra slut på strejkerna.

— Det hela ser ut som ett kommunistiskt försök att störta arbetarregeringen, förklarade en av ministrarna och tillade, att kommunisterna var medvetna om att val snart skall utlysas.

Egypterna förmås lätta på kontrollen i Suez

LONDON (TT. — Reuter).

Storbritannien övar starka påtryckningar på Egypten för att förmå det att uppge kontrollen över fartyg i suezområdet, meddelade statssekreterare Mayhew på måndagen i underhuset.

Egypten har gått med på att slopa den militära inspektionen, påskynda den vanliga undersökningen, släppa kravet på uppgifter om den slutgiltiga destinationen och bara inspektera laster som misstänks för att rymma militärmateriel. — Vi anser dock inte att detta är nog, tillfogade Mayhew. Frågan om ersättning till redarna för förseningarna kan bli aktuell.

Japanska krigsfångar hem, har svurit att gå in i kommunistpartiet

TOKIO (TT. — Reuter).

Omkring 2,000 japanska krigsfångar återvände hem på måndagen efter fyra års fångenskap i Sibirien, meddelar den officiella japanska nyhetsbyrån Kyodo (tidigare Domei).

Flertalet av de hemvändande har förklarat att de frivilligt svurit att ansluta sig till Japans kommunistiska parti. Detsamma gäller alla de 95,000 japaner, som skall repatrieras från Sovjetunionen i år, förklarade de.

Laholms Tidning

Smedjegatan, Laholm.
Dagligt nyhets- och annonsorgan för Laholms stad och södra Halland Markaryd samt angränsande delar av sydvästra Småland och nordvästra Skåne.
Lösnummer 12 öre.
Redaktör: GUSTAF BERTLANI
Telefoner:
Redaktionen 300
Redaktör G. Bertlands bostad 194
Expeditionen och annonskontoret 294
Annonschef Axel Larssons bost. anknytning 299
Prenumerationspriser:
Helår 19:—, halvår 10:25, kvartal 5:50, månad 2:05.
Annonspriser:
Före text 21 öre pr mm
Textsida.. 23 „ „ „
Särsk. begärd placering å textsida 25 öre pr mm
Annonser till första sidan mottagas icke.
Under rubrikerna: Bortappat, Önskas hyra och Platssök. 18 öre pr mm
Förlovnings-, lysnings-, vigsel- och födelseannonser 6 kronor.
10 proc. förhöjning för annonser inlämnade efter kl. 8 fm. till infrande i samma dags tidning
För hänvisning till och svars emottagande debiteras 50 öre.
PRISFÖRHÖJNING debiteras med 30 procent för annonser beordrade med petitstil.
10 procents förhöjning fördagar och dag före helgdag.
Markarydskontoret:
Red.: **Sven B. Jönsson**, Villagatan, Markaryd. Tel. 150.

Förlovade

Gösta Erlandsson
Ingeborg Hansson
Staffanstorp. Knäred.

FAMILJETRYCK

Stilrent - Modernt
Prydligt
är kännetecknet för våra tryckalster

Sortering i placeringskort.

Stadlings Eftr. Boktryckeri
Telefon 84 — LAHOLM

Räkna på räntan, spara i sparbanken!

Östra Karups Sparbank
öppen måndagar, onsdagar, lördagar 10—13.

ger högsta — tar lägsta ränta

SPARBANKEN

Tvätta mera — det lönar sig. **KEMISKT**

Låt oss i samband med tvättning och färgning — malsäka — Eulanbehandla, eller vad det gäller ytterplagg och sportskläder impregnera dem mot vatten.
FIRMA AXEL BROMS.
Tel. 65 Laholm.

Önskas hyra

Möbl. rum
(helts med kokmöjlighet) eller möblerad lägenhet önskas hyra 29 juni. Svar till "Statstjänsteman", Laholms Tidning, Laholm.

Sommarstuga
önskas hyra vid Mellbystrand under tiden 3/7—17/7 **Tel: 73 och 11 Hillestorp.**

Önskas köpa

Slaktkycklingar
uppköpes till högsta dagspris. Åke Andersson. Tel. 81 Knäred.

2/7-17/7 ÅHUSUTSTÄLLNINGEN AHUS 800 AR
I säregna och intressanta kulturhist. avdelningar visas
Forntid — Nutid — Framtid
Hantverks-, industri-, maskin-, bil-, försvars- m. fl. utställningar.
Atomåldern. Utställning av världsformat.
Nöjesfältet med förnäma dansorkestrar och uppträdande av kända artister varje kväll.
Utställningsrestaurant, utställningskafé med musik av Kungl. Krigsflygskolans musikkår. Campingläger. Vandrarhem.
Åhus badstrand och barrskog inbjuder till en utflykt till
Sommarstaden — ÅHUS — Utställningsstaden.
Upplysningstjänst tel. 704 o. 701.

Restaurang Havsbrus
SKUMMESLÖVSSTRAND.
Dans i morgon onsdag d. 29 d:s. **Hugo Arnolds orkest.**

Veinge SLU-avd.

anordnar **FRILUFTSMÖTE** i Bölarp vid midsommarstången onsdagen den 29 juni kl. 7.30. Efter mötesförhandlingarna följer ett trevligt samkväm. I händelse av regn hålles mötet i Vingslätt. **OBS.! Avdelningen har samtidigt tävlan i växtkännedom.** Till talrikt besök inbjudes alla bondeorganisationer.

Kommitterade.

LEDIGA PLATSER

Kvinnlig arbetskraft sökes

Ett tiotal unga flickor kan omedelbart erhålla anställning vid vår fabrik i Alingsås för en tid av c:a 2 mån. Efter denna tid beräknas fabrikationen förflyttas till Laholm, varvid personalen kommer att medfölja. Möjlighet att erhålla bostad genom fabrikens förmedling finnes. Lön efter avtal. Skriftliga svar torde tillställas vår fabrikschef, hr Jeppsson, Esseli, Alingsås.

ESSELI.
Svenska Livsmedelsindustrier A.-B.

Önskar Ni sälja
lantbruk, stadsfastighet, tomt, villa, handelsaffär eller varulager, torde Ni beakta, att vi alltid hava solida köpare antecknade samt förmedla affärer mot lågt arvode och sunda affärsprinciper.
Laholms Inkasso- & Affärsbyrå
Tel. 80. MANDER CARLSON. Tel.80.

Ö. Karups SLKF-avd.
avhåller möte å Gräsryds Café torsdagen den 30 juni kl. 7.30 em.
Styrelsen.

Platssökande

Springpojke,
13 år, söker plats i affär under sommaren. **Lennart Lindberg, Säbyholms Gård, Laholm.**

Till salu

Collievalpar
vältecknade, hanne och tik, säljas billigt denna vecka. **Tel. 41 Hishult.**

Vattenvagn
rymmande 600 liter, till salu. **Ingemar Karlssons smidesverkstad, Ysby. Tel. 50.**

Beg. taktegel
samt en bilvagn till salu. **Tel. 123 Veinge.**

Jordgubbar
till salu. **Einar Larsson,** Bökehatten, Hishult. Tel. 47 Svenshult.

Av Svenska Folkförfattare
ill. biografisk kalender i tre delar, upptagande c:a **600 författare** med data och karakteristika, finnas ännu ett begränsat antal kvar, som **realiseras för 10:— kr. Bokutgivning förmedlas på gynnsamma villkor. 20 st. böcker realiseras för 6:— kr. franco.**
Tillskriv
ALLMOGEFÖRLAGET, Vetlanda.

Prenumerera på LT

LT
DEN 28 JUNI.

Österrike får fred - kanske

Utrikesministerkonferensen i Paris slutade med ett magert resultat vad beträffar den tyska frågan. I det fallet har man endast kunnat ena sig om att man i stort sett icke kunnat enas. Alldeles resultatlös har dock samvaron icke varit. Man har åtminstone kunnat bestämma ett nytt möte denna gång förlagt till FN:s generalförsamling i höst. Därmed har utrikesministerrådet efter det långa uppehållet sedan Londonkonferensen åter trätt i avsedd funktion.

Någon enhetlighet i fråga om Tysklands behandling har man icke funnit väg till. Man har eller mindre direkt erkänt att Tyskland är delat och kommer att förbli det tillsvidare. Däremot innebär konferensresultatet att man skall söka öppna de i samband med Berlinblockaden avbrutna ekonomiska förbindelserna mellan öst- och västzonerna. Därmed torde Sovjet i huvudsak ha vunnit vad man där åsyftade med denna konferens. Dock torde även England med hänsyn till konjunkturutvecklingen ha ett ganska stort intresse av att östzonen öppnas som marknad för Västtysklands återuppståndna industri. En poäng kan västmakterna tillgodoräkna sig i och med att upphävandet av Berlinblockaden stadfästs. De positiva resultaten i fråga om Tyskland är sålunda ganska blygsamma. Men med tanke på de existerande svårigheterna får man kanske vara nöjd med att saken kommit i gång igen.

Om alltså Tysklands fred ännu får vänta — man kan icke säga hur länge — gav Parismötet för Österrikes del ett mer glädjande resultat. Den lilla resten av Habsburgs en gång så glänsande kejsardöme har verkligen legat på sträckbänken tillräckligt länge. När på våren 1947 fyrmaktskonferensen i Moskva beslöt tillsätta en expertkommission för den österrikiska frågan hoppades man på sina håll att de allierade stormakternas löfte från 1943 om återupprättan det av Österrike äntligen skulle infrias. Det har emellertid tagit två dryga år innan resultatet av expertenas arbete föreligger. Parislkonferensen har enats om en del punkter som med litet god vilja på ömse håll kan bli grunden för ett statsfördrag om fred fram i höst. Till dess — närmare bestämt före den 1 september — skall urtikesministrarnas ställföreträdare vara klara med sitt förslag på de punkter som återstår oupplöst.

En viktig sak är att Jugoslaviens krav på vissa österrikiska områden avvisats. Det har länge varit tydligt att Tito icke var alltför intresserad på den punkten fastän han av inrepolitiska skäl ansåg sig böra hålla på den så länge Sovjet stödde kravet. Nu har det stödet fallit bort och Österrike får behålla sina gränser från 1948. Den jugoslaviska fordran på skadestånd har likaledes strukits. Ersättningen till Sovjetunionen för tysk egendom och skadestånd som denna ursprungligen satt till 800 miljoen dollars och ännu för ett och ett halvt år sedan benhårt taxerade till 200 miljoner att erläggas i guld inom två år har nedsatts till 150 milj. att betalas på sex år i fritt konvertibel valuta. Sitt grepp om den österrikiska oljeindustrin och Donausjöfarten har ryssarna dock icke velat släppa även om de ursprungliga kraven modererats. Det tillkommer nu utrikesministrarnas ställföreträdare att söka komma till någon godtagbar kompromiss i de återstående detaljproblemen. Lyckas detta finns det fog för den optimism som österrikarna demonstrerat efter besluten i Paris.

Med den i många avseenden vaga formulering som dessa beslut fått — icke blott med avseende på Österrike beror emellertid det mesta på tillämpningen. Den erfarenhet man har av ryssarnas förmåga att finna egendomliga tolkningar är det all anledning att icke spänna förhoppningarna allt för högt. Mycket beror på den inre utvecklingen inom östblocket. Att västmakterna kommer att hålla samman om ett fast uppträdande i fortsättningen torde man kunna räkna med.

Mauritz Enander.

LAHOLM

VÄDERLEKEN:

Utsikter för Skåne och västkusten: svag, nordlig vind, tidvis rätt klart, uppehållsväder, något varmare.

En radio
till hemmet är alltid välkommen. Köpes bäst och billigast i
Laholms Radioaffär
Bröd. Johnsson.
Tel. 555. Adr. **Salemkyrkan.**

Trettiosex sökande till apoteket i Laholm.

Med oktober månads utgång lämnar apotekare Egron Hanson i Laholm ledningen av det apotek, som i 115 år varit i samma släkts ägo. Tjänsten har ledigförklarats och lockat ej mindre än 36 sökande — ett rekord? Detta är kanske till stor del beroende på den utomordentliga goodvill, som apotekaredynastin Hanson skapat åt Laholms apotek och att apoteket tack vare hr Hansons stora omsorger efter en grundlig renovering för några år sedan nu befinner sig i ett utomordentligt fint skick.

Personliga privilegiet på apoteket i Laholm sökes av apotekarna G. Krook, Stockholm, Tage Lundqvist, Robertsfors, Asta Wigart, Gävle, B. Wrese, Härnösand, Stig Haldin, Skövde, B. I. Wennerberg, Kungsbacka, H. Wärff, Slite, Inge Tufvesson, Nyköping, Björn Berggrén, Gammelstad, Ebbe Wollmer, Stockholm, Nils Lidén, Kolsva, G. Öhrstam, Ödeshög, Carl Björke, Östersund, G. Linder, Bureå, A. Ekström, Skara, Margit Floberg, Malmköping, Erik Jonasson, Lidköping, Olof Andrén, Värml. Dalby, J. Hjort, Anderslöv, F. Fagerström, Österväla, Gösta Nilsson, Östen W. Sölve, Sven Carlsson, Einar Ohlsson och Ruth Lindell, Stockholm, Holger Sjöholm, Kalmar, Einar Allgulin, Boxholm, G. I. S. Kjellin, Lund, Hugo Persson, Västanhede, Stig Rohman, Tjällmo, Margareta Caroli, Fjällbacka, Yngvar Gustafsson, Jokkmokk, Torsten Bjerkén, Svärdsjö, Thyra Bernow, Åseda, Gösta Werner, Falun, och Gösta Malmborg, Halmstad.

Se vår stora sortering av stilfulla **möbler.**

Nya Möbelaffären
Telefon 373 LAHOLM.

Tröskavtal för södra Halland.

Representanter för tolv st. trösskverksföreningar och trösskverksägare har hållit möte i Ränneslöv, varvid beslöts att tillämpa följande taxor för trösskning: lägst 10 kr. pr tim. då tröska, press och traktor användes, samt 7 kr. pr tim. då elektrisk energi användes, med 1 kr. lägre pris om pressen ej användes. Med sädesfläkt tillämpas 2 kr. högre pris pr tim. För flyttningarna erlägges 6 kr. för varje flyttning.

Timlönen till trösknersonalen beslöts att utgå till ma skinisten med 2:20 kr. pr tim. och matarna med 2:— kr. pr tim. samt gemensam ersättning för flyttningarna med 10 kr. samt 3:— kr. extra för uppgsättning av sädesfläkten. Nämnda personal skall därjämte erhålla förmiddags- och eftermiddagskaffe samt middagsmål. Om hel kost erhållas göres ett avdrag å timlönen med 25 öre pr tim.

Stor inbrottsstöld i Halmstad.

En ny stor inbrottsstöld har gjorts i Halmstad. När personalen i Karl Larssons Bokhandel vid Brogatan kom till affären på måndags morgonen, upptäckte man att butiken haft påhälsning av tjuvar på natten — pennor för 4 5,000 kr. hade för svunnit. Ett söndershlaget fönster mot gårdssidan visade vilken väg tjuven kom mit in.

Efter en inventering av montrarna befanns det i går förmiddag, att reservoarpennor, kulspetspennor och andra mekaniska pennor försvunnit i stort antal.

Något spår av gärningsmannen har kriminalen ännu inte.

B 18 från Halmstad gjorde buklandning på mosse i Småland.

Ett plan ur Hallands Flygflottilj, en B 18, tvangs i går klockan 11.20 att företa nödlandning på en mosse vid Skönsbygd, omkring 10 km. västsydväst Almhult i Småland. De båda ombordvarande, stamflygföraren, v. korp Sjögren, F 14, och flygsignalisten Segerman från F 10, Ängelholm, undkom oskadda under det att planet delvis blev ramponerat.

Planet höll på med radionavigeringsövning på 2,000 meters höjd, då ena motorn, sannolikt på grund av vevstaksbrott, tystnade. Av hittills utredd anledning stannade också den andra motorn, varför Sjögren fick företaga en buklandning på det enda möjliga fältet i närheten, en mosse. Landningen genomfördes skickligt och ingen av de båda flygarna skadades.

Utredningsinstitut för hantverket?

Vid Sveriges hantverks- och småindustriorganisations 27:e ord. kongress i Stockholm den 22—23 aug. kommer bl. a. att behandlas frågan om ett utredningsinstitut för hantverk och småindustri. Yrkesförbundens representantskap samt Bohuslän hantverks- och småindustridistrikt har motionerat i denna sak. På västkusten vill man ha kongressens stöd, ty det behöves pengar. Man åskar medel för att starta en genomgripande upplysningskampanj. Det gäller att övertyga yrkesförbundet och branschföreningarna så att man på det hållet får klart för sig att hantverket och småindustrien tillgodogör sig för näringen betydelsefulla erfarenheter och påskyndar rationaliseringen i detta ords allra bästa bemärkelse. Storindustrien har varit en ledstjärna och en vägvisare i detta fall, menar bohuslänningarna. Ett gemensamt uppträdande av hantverksorganisationens utredningsavdelning och dess rationaliseringstjänst är tänkt som den framkomliga vägen.

Organisationens övertygelse ämnar inte söka stoppa planerna. Man delar på det hållet helt och fullt framförda synpunkter. Nu får kongressen ta ställning till överstyrelsens förslag att motionerna skall bifallas och att överstyrelsen i samråd med yrkesförbunden får i uppdrag att skapa ett utredningsinstitut.

Orustbro går före Ölandsbro?

I och med att utredningen om Ölandsbron framlagts har antalet större, angelägna broprojekt i landet vuxit till fyra. De tre andra är Hjulstabron över Mälaren, Bergnäsetbron vid Luleå och den planerade bron mellan fastlandet och Orust—Tjörn. De senare har varit aktuella i flera år men hittills har byggnadstillstånd för arbetena inte kunnat lämnas.

Det kan antagas att ölandsprojektet får maka åt sig för de andra åtskilliga år framåt. På sista tiden har nämligen inträffat händelser som event. medför att broprojektet ställer sig därför nu enligt beräkningarna i genomsnitt 3,59 proc. lägre än år 1938. Vad bränsleutgifterna angår konstateras en genomsnittlig stegring under perioden med 16,33 proc.

När det gäller fastigheter utan centralvärme har skuldsumman befunnits ökad med 3,88 proc., hyresvärdet ökat med 4,79 proc. samt räntorna ökade med 0,41 proc. av samma värde år 1938. Efter avdrag av utgifterna för hyresförluster m. m. blir hyresvärdet nu 2,62 proc. lägre än 1938 i medeltal.

Konferenser likna kyssar. En leder till flera och de betyda ingenting alls.

Unik skolkonferens i Sigtuna.

335 rektorer från praktiskt taget samtliga högre läroanstalter i landet hade samlats i Sigtunaskolans tennishall, när skolöverstyrelsens chef generaldirektör Rosén på måndagsförmiddagen öppnade rådslaget i aktuella skolfrågor. Konferensen är unik i det svenska skolväsendets historia — förut har man bara samlat olika kategorier rektorer. Det har gått 28 år sedan de allmänna läroverkens rektorer sammanträdde in corpore och 18 år sedan ett möte hållits med de högre allmänna läroverkens chefer.

På "schemat" står bl. a. diskussion om lärarbristen, samarbetet mellan hem och skola samt olika detaljfrågor i det praktiska skolarbetet.

Hur har hyresvärdet ändrats sedan 1938?

STOCKHOLM

Frågan om det skall bli generell hyreshöjning den 1 okt. eller ej kommer nu i sista hand att prövas av regeringen, sedan hyresrådets beslut att inte gå med på höjning överklagats från fastighetsägarehåll. Annu har hyresrådet ej fått ärendet på remiss, sannolikt beroende på att Sveriges fastighetsägareförbund begärt att få komplettera sin besvärsinlaga.

I hyresrådet har man vid ställningstagandet denna gång haft att stödja sig på en inom rådets kansli verkställd specialundersökning rörande fastighetskostnadernas förändringar för identiska fastigheter under tidsperioden 1938—1948. Tidigare är har till grund för ställningstagandet legat socialstyrelsens undersökningar. Samma fastighetsägare på olika orter. som lämnat uppgifter till socialstyrelsen har hos hyresrådet fått komplettera dessa uppgifter för åren 1946—1948.

Ifråga om orterna med 10,000—30,000 invånare, till vilken alltså Varberg skulle höra, har ifråga om undersökta fastigheter med centralvärme skuldsumman befunnits minskad med genomsnittligt 1,16 proc. sedan 1938. Hyresvärdet skall ha ökats med 5,72 proc., medan räntorna nedgått med 1,88 proc. av hyresvärdet 1938. Totala utgifterna för hyresförluster, onera exkl. bränsle, reparationer och underhåll m. m. skall ha ökat med drygt 11 proc. i medeltal. Det är härmed främst reparationskostnaderna som stigit. Dessa, som under krigsåren var synnerligen låga, har på de sista åren gått i höjden avsevärt. Därjämte har kostnaderna för portvaktslöner samt renhållning och sotning stigit. Det slutliga hyresvärdet ställer sig därför nu enligt beräkningarna i genomsnitt 3,59 proc. lägre än år 1938. Vad bränsleutgifterna angår konstateras en genomsnittlig stegring under perioden med 16,33 proc.

Hallands kvarnförening

har haft sammanträde på Stadshotellet i Varberg under ordf.-skap av kvarnägare Robert A. Bengtsson, Fridhemsberg. Till styrelse återvalades Robert A. Bengtsson, Fridhemsberg, Torsten Möller, Kinnared, Ernst Tullgren, Syllinge, Alfred Jönsson, Skogaby, och Anton Johansson, Hunnestad. Att representera föreningen vid riksförbundets årskongress i Östersund utsågs Robert A. Bengtsson, Fridhemsberg.

Annonsera i LT

5000 meter
KLÄNNINGSTYGER
med obetydliga fel
enastående billigt
1 85
70 cm. breda pr mtr
Kvalitéen lämpar sig utmärkt både till barn och vuxna.
Se vår specialskyltning där Ni kan välja på ett 35-tal olika mönster.
Passa på i dag då urvalet är mycket stort.
Texons
Brogatan 24 **HALMSTAD**

JÄRNVÄGSSTYRELSEN:

Stora hinder mot byte av skylt på kupédörr

Laholms Tidning omnämnde för någon tid sedan önskvärdheten av att åtminstone någon liten kupé för mödrar med späd barn reserveras i alla tåg på längre sträckor, vilket nu inte är fallet. Bl. a. framhöll vi, att denna sak lätt kunde ordnas genom att man då så behövdes bytte ut åtminstone en dörrskylt med orden "För resande med hundar" med skylten "För mödrar med spädbarn" Till följd av vårt påpekande har vi från järnvägsstyrelsen fått mottaga följande förklaring till varför en del tåg saknar kupéer, som reserverats för mödrar med spädbarn:

Den år 1938 påbörjade anordningen med särskilda kupéer för barn under 2 år med vårdare har, av erfaren heten att döma, uppskattats av de resande och järnvägsstyrelsen har också i den mån så kunnat ske med varje år utökat antalet dylika kupéer i tågen. -För närvarande framföras dagligen icke mindre än omkring 160 barnkupéer i statens järnvägars tåg. Dessa äro anordnade först och främst i snällt tågen, där behovet av dylika kupéer visat sig vara störst, samt vidare i de viktigare och mest långgående persontågen. Avdelandet av dylika kupéer grundar sig på särskilda frekvensräkningar, som utföras under olika tider varje år. — För närvarande framföras barnkupéer å sträckan Malmö—Göteborg i 4 snälltågspar och 1 persontågspar. — Det är mycket väl möjligt, att dessa spec. avdelade utrymmen icke vid a l l a tillfällen kunna täcka behovet, likaså skall det icke förnekas, att ett anordnande av barnkupéer, även i andra än här ovan nämnda tåg, kan i vissa fall vara både önskvärt och motiverat. Tyvärr låter sig detta ofta av två skäl icke genomföras. Det ena är den under nuvarande förhållanden ofta förekommande trängseln i tågen, vilken gör, att alla utrymmen måste så långt ske kan effektivt utnyttjas. Förhållandet är nämligen det, att i barnkupé får andra resande än barn med åtföljande vårdare icke taga plats.

Det andra är, att de för närvarande icke barnkupéförande tågen i mycket stor utsträckning bestå uteslutan de av vagnar med stora, öppna avdelningar i 3 klass, sålunda utan kupéutrymmen. Några speciella vagnar med kupéer kunna av trafiktekniska skäl icke bindas i dessa tåg; en i plan föreskriven barnkupé skulle sålunda ofta i verkligheten icke kunna anordnas. Det kan i detta sammanhang omnämnas, att praktiskt taget alla de under senare år med enskilda järnvägar övertagna personvagnarna sakna slutna kupéer i 3 klass. I detta sammanhang må också omnämnas, att förslag framkommit om att låta konduktörerna, allt efter behovet, anordna barnkupéer. Detta kan emellertid av redan angivna skäl icke ske; vidare kunna, i de fall eventuellt befintliga kupéplatser redan äro upptagna av andra resande, dessa resande icke gärna anmodas lämna sina platser, även om utrymme skulle finnas i andra kupéer eller avdelningar i tåget. Välmotiverade önskemål om att konduktören också skulle få rätt, att vid behov indraga dylika barnkupéer skulle så kerligen också framkomma; framställningar i sådan riktning ha icke saknats och redan nu händer det då och då, att de resande själva avlägsna de upphängda anslagen om barnkupéer och sedan taga plats i dessa kupéer. I dylika fall få de resande givetvis lämna sina platser, så snart tilltaget upptäckts.

Till sist få vi meddela, att den av Eder gjorda jämförelsen mellan utrymmen för småbarn med vårdare å ena sidan och resande med hundar å andra sidan icke är rättvisande. Det möter nämligen intet hinder, att mödrar med småbarn taga plats var som helst i ett tåg. Detta är emellertid i c k e tillåtet för resande med hundar. Det senare utrymmet är således icke tillkommet med tanke på någon särskild bekvämlighet för spec. dessa resande, utan för att andra resande icke helt opåräknat skola få in en större eller mindre hund i samma kupé eller vagnavdelning.

Stockholm den 21 juni 1949.

Kungl. Järnvägsstyrelsen.
H. P a l m
tjf.

*

Till ovanstående vill vi anmärka, att en enda liten kupé för mödrar med småbarn inte skulle inkräkta nämnvärt på utrymmet i ett stort långt tåg. Mödrarna behöver ju också sittplats, även om det inte finns någon särskilt anvisad plats för dem. Eftersom det stora antalet vagnar med stora öppna avdelningar inte hindrar anordnandet av särskilda kupéer för resande med hundar, borde det inte hindra anordnandet av särskilda kupéer för mödrar. Järnvägsstyrelsen säger vidare, att hundkupéerna anordnas för att andra resande än dem, som har hundar med sig, inte skall besväras av hundarna. Det är ju tacksamt, att järnvägsstyrelsen visar hänsyn till dessa "andra resande" Men många "andra resande" skulle också vara järnvägsstyrelsen tacksamma, om de sluppe höra "andras ungar" skrika i kupéerna och om de sluppe besväras av att där se blöjbyten och annat, som hör spädbarnsvården till.

Red.

Fyra fagereds-ynglingar voro mordbrännare

Tände eld på ladugård och elevhem.

GÖTEBORG i dag. (TT).

Fyra ynglingar på Fagareds skyddshem har enl. GMP gjort sig skyldiga till mordbrandsanläggningar på hemmet. En av dem anlade den eld, som 19 juni förstörde en ladugårdsbyggnad och de tre andra beslöt på midsommardagen att tända eld på elevhemmet. Branden anlades i ett klädskåp men upptäcktes i tid och inga större skador uppstod.

Veinge

Friluftsmöte

anordnas av Veinge SLU-avd. vid midsommarstången i Bölarp i morgon kväll. Efter mötesförhandlingarna följer ett trevligt samkväm. Avdelningen har vid samma tillfälle tävlan i växtkännedom. Alla medlemmar i bondeorganisationerna inbjudas.

Det lönar sig med ett väl förberett och modernt rustat civilförsvar — även mot atombomben. Stärk civilförsvaret genom att gå med i Din luftskyddsförening.

SOLSTICKAN I DAG
ger sommarvistelse åt fattiga barn
I MORGON !

FAMILJENYHETER

FÖDELSEDAGAR:

85 år

fyller i morgon en vittberest sydhallänning, f. handlanden Karl Hollman, Edenberga, Rännaslöv.

Hollman är född i Edenberga, där hans föräldrar innehade jordbruk. Hans håg låg emellertid ej åt arbete hemma på gården, varför han i tämligen unga år tog plats som affärsbiträde i Laholm. Sedermera började han ägna sig åt egen affärsverksamhet och for utrikes. Efter att ha vistats på olika håll slog han sig ner i staden Durban i Sydafrika, där han etablerade en affär, som han i flera år drev. Under sin vistelse där, i början av 1890-talet, sammanträffade han med Gandi, den store indiske nationalistledaren, som på den tiden var advokat i Sydafrika.

Hollman trivdes bra i Afrika, men hans hälsa medgav ej att han kunde fortsätta sin vistelse i det varma klimatet, varför han återvände till hemlandet strax före första världskrigets utbrott. Han bosatte sig då i Göteborg som representant för ett flertal firmor, men vid krigsutbrottet flyttade han till sin födelsebygd och slog sig ner i det gamla föräldrahemmet.

Han bor nu tillsammans med en broder i en villa ej långt från fädernegården. Trots sina 85 år är han vital och spänstig ungefär som en 60-åring med ett synnerligen vaket intellekt.

SJUTTIOÅRING.

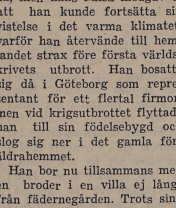

Köpman ARVID JÖNSSON, Laholm.

En känd laholmsköpman Arvid Jönsson, innehavare av De blindas korg- och leksaksaffär fyller på onsdagen sjuttio år.

Jönsson passar då samtidigt på att överlåta sin Korg- och leksaksaffär, som han en gång startat och allitsedan dess drivit. I 35 år har han dagligen stått i sin affär och betjänat laholmarna på sitt glada och gemytliga sätt.

Det var det bittra ödet, som en gång förde honom till Laholm, då han efter en olyckshändelse på Dömestorp, där han som 35-årig inspektor tjänstgjorde, för alltid förlorade sin syn. Sedan han ett par år genomgått en blindskola blev han så laholmarnas korg- och brostbindare. Han trivdes bra med sitt nya yrke och visade på mer än ett sätt att han inte förlorat sin ljusa syn på livet och människorna. Men nog malde frågan „varför" inom honom och nog gick hans tankar till arbete på åker och äng, som skulle blivit hans liv men bara blev hans gnagande längtan.

Född på en gård i Källna socken, Kristianstads län hade han jordbruket i blodet efter sin fader, som dog några år efter sin sons Arvids födelse. Tidigt fick den unge Arvid tjäna pengar till sitt uppehälle, då han som vallpojke vaktade storböndernas boskap. Snart nog steg den energiske vallpojken i graderna och blev antagen som lantbrukselev vid Säbyholms gård utanför Lands krona. En snäll gammal man lånade honom sedan pengar till att genomgå lantbruksskola och efter ett par år var Jönsson lantbruksinspektor. Han tjänstgjorde därefter på en del stora skånegårdar och överallt fick han de bästa vitsord. Men Jönsson ville även se sig om i Halland och sökte sig då till Dömestorp. Då han tjänstgjort här i fyra år hade han för avsikt att åter fara över Hallandsåsen och tillträda en inspektorsplats på ett gods i sydliga Skåne tillhörigt greve Beck-Friis. Men dit kom han aldrig. Den förste februari 1914, två mån. innan han skulle börja sin skånetjänst fick han vid skogsarbete en träflis i ögat, som förstörde hans synnerver och gav honom den blindes svarta rullgardin.

Men Jönsson anpassade sig snart i sin nya värld och blev en skicklig korg- och borstbindare. När han nu efter 35 år i detta yrke drar sig tillbaka och firar sin sjuttionde årsdag kommer han säkerligen att bli föremål för mycken uppvaktning av en stor vänskara och många tacksamma kunder.

70 år

fyller i morgon änkefru Jenny Wallén, Växtorp. Hon är född i Vallberga, och efter ingånget äktenskap bosatte sig familjen Wallén på Menlösa, där maken var kusk i 18 år. 1934 inköpte man en fastighet i Växtorp. Fru W. blev änka för 12 år sedan. Hon är mycket anlitad som hjälp i hemmen, och har tidvis även varit föreståndarinna på ålderdomshemmet. Den sympatiska kvinnan begår sin 70-årsdag vid god vigör, och säkerligen blir hon föremål för mycken hyllning.

70 år

fyller i morgon lantbr. Elof Olsson, Alstorp. Olsson är född å den gård som han fortfarande äger och brukar. Jubilaren har gjort sig känd som en glad och trevlig man och har därför skaffat sig många vänner, vilket säkerligen kommer tillsynes på högtidsdagen.

50 år

fyller i morgon föreståndarinnan för Mästocka poststation fru Elvira Jonsson. Fru J. är född i Mästocka och ingick i unga år äktenskap med skogvaktaren Anton Jonsson. Hon blev änka 1931 och erhöll några år därefter anställningen som föreståndarinna för poststationen efter sin fader, vilken förut innehaft denna tjänst. Under sin tjänstgöring har fru J. vunnit ortsbefolkningens odelade uppskattning och vänskap.

HYLLNINGAR:

— Sextio år fylld, midsommardagen, så som vi tidigare omtalat, fru Reseda Andersson, Vivljunga, Hinneryds socken. Hon blev därvid föremål för hjärtliga hyllningar från när och fjärran.

Hon är född i Ryd, Hinneryds socken, och arbetade i yngre år som lärarinna vid Ekeryds baptistförsamlings enskilda skola, som medlemmarna en tid anordnade för sina barn. Hon var även söndagsskollärarinna. Som lärarinna vid den enskilda skolan fungerade hon i 14 år. Elevantalet var ganska stort då även andra än baptistförsamlingens barn småningom kommo till att deltaga i undervisningen. Från den tiden bevarar fru Andersson många ljusa minnen, berättar hon själv. Efter lärarinnetiden genomgick fru A. Katrineholms praktiska skola och innehade sedan plats på olika ställen. Senare ingick hon äktenskap med handl. D. S. Andersson och sedan åtskilliga år innehar fru A. kaférörelse i Vivljunga.

Fru Andersson har alltid varit intresserad av läsning och skrivning och i besittning av god stilistisk förmåga har hon under en följd av år medarbetat i pressen under signaturen "Reseda", bl. a. Laholms Tidning. Hennes produktion har varit ganska omfattande. Berättelser, artiklar och dikter har flutit ur hennes penna. I hennes alster kan man spåra en ljus och ädel livssyn och hennes uppsatser och versar äro därför alltid intressanta och värderika.

FÖRLOVNING.

— mellan urmakare Erling Andersson, Båstad, och fröken Birgit Hansen, dotter till fabrikör Oskar Hansen och hans maka, Båstad.

— har tillkännagivits mellan lantbr. Gösta Erlandsson, Staffanstorp, och fröken Ingeborg Hansson, dotter till lantbr. August Hansson och hans maka, Lekarebygget, Knäred.

LYSNING:

— för pastor Carl-Hugo Gustafsson, Munka Ljungby, och fil. mag. Ingrid Nilsson, Örkelljunga, dotter till grosshandlare David Nilsson och hans maka, f. Olsson, Örkelljunga.

BRÖLLOP:

— Midsommarafton sammanvigdes i Laholms prästgård traktorskötaren Karl Erik Bengtsson, Såghuset, och fröken Ingegärd Strid, dotter till lantbrukaren Einar Strid, Fladalt, Växtorp, och hans maka. Många telegram och blommor anlände under dagens lopp och en vacker äreport var rest vid de nygiftas hem i Laholm.

— Dubbelbröllop firades midsommarafton mellan byggm. Uno Jönsson, Arnaberga, Laholm, och fröken Bertha Persson, Skogaby, Veinge, samt mellan traktorskötaren Bruno Pålsson, Sofiero, Laholm, och fröken Elsa Persson, Skogaby, Veinge. Brudarna är döttrar till lantbr. Otto Persson, Skogaby, Veinge, och hans maka. Vigselförrättare var kyrkoh. S. Lindblom. Efter vigseln gavs middag å Veinge Hotell för ett 60-tal inbjudna. Härvid hyllades brudparen med tal, bl. a. av kyrkoh. Lindblom och lantbr. Hjalmar Ahlkvist, Bölarp, Veinge, samt bryggeriägare John Svensson, Sofiero, Laholm. På kvällen hyllades de nygifta på sedvanligt sätt av bygdens befolkning med leven och hurrarop. Ett hundratal telegrafiska lyckönskningar an lände. Såväl vid hotellet som vid brudparens nya hem hade äreportar rests.

— I Östra Karups kyrka midsommarafton mellan pol. och fil. kand. Gustaf Daniel Ivarsson, Vessige, och folkskollärarinnan Brita Jonasson, Strömsnäsbruk, dotter till möbelfabrikören Ragnar Jonasson, Strömsnäsbruk, och hans maka. Brudparet intågade i den vackert smyckade kyrkan till tonerna av en bröllopsmarsch. Efter solosång från läktaren förrättades vigseln av brudgummens fader, kyrkoherde John Ivarsson, Vessige. Efter ytterligare solosång höll officianten vigseltal till brudparet, som därefter lämnade kyrkan till tonerna av en bröllopsmarsch. Efteråt gavs middag på Hotell Båstad, där tal hölls av brudens fader, fabrikör Jonasson, brudgummens fader, kyrkoherde Ivarsson, fil. kand. John Fredrik Ivarsson och pastor Henrik Ivarsson, och pastor Henrik Ivarsson. På kvällen avreste brudparet på bröllopsresa till Bohuslän.

— i Veinge prästgård vigdes midsommarafton traktorskötaren Gustav Sixten Andersson, Elestorp 7, Tjärby och Berit Sonja Alice Gustavsson, Elestorp. Vigselförrättare var kyrkoherde Ljung;

— i Hishults prästgård vigdes midsommarafton byggnads arbetaren John Gustav Lennart Nilsson, Tormansbygd, Markaryd och Inez Valborg Johansson, Norra Össjö, Hishult. Vigselförrättare var kyrkoherde Gustafson.

DÖDSFALL.

Elisabeth Ljung. Fru Elisabeth Ljung, född Ekström, Göteborg, änka efter komminiister Claës Ljung, Seglora, avled på midsommardagen i en ålder av 86 år. Han var född i Kalmar, dotter till kapten F. Ekström och dennes maka, född Hammarlund. Sörjande är barn och barnbarn. Av barnen är Karin f. d. barnhemsföreståndarinna, Halmstad, Anna, gift med direktör Wilhelm Beausang, Stockholm, Isac, godsägare, Varberg, Tora, folkskollärarinna, Göteborg, Johannes, godsägare, Göteborg, Lalla, sköterska, Göteborg, Elsa, gift med prakt läkaren Nils Tilander, Göteborg, Sven, kyrkoherde, Veinge, Claes-Ellis, advokat, Örebro, Ebba, gift med komminister Paul Schaffer, Lerum, och Ruth, änka efter kontraktsprost Sigurd Lindquist, Tensta.

Olivia Boström. Fröken Olivia Boström, Halmstad, har avlidit. Han var född den 18 februari 1865 på Rydboholm. Hennes fader blev sedan kyrkoherde i Knäred och Slöinge. Efter skolgång i Halmstad blev hon guvernant och utförde en rik läraregärning bl. a. i ett tiotal prästgårdar i stiftet. De sista åren har hon tillbringat hos en syster i Halmstad.

Josef Sachs. Generalkonsul Josef Sachs i Stockholm avled på torsdagsmorgonen under besök hos sonen, dir. Herbert Sachs på Baset i Jakobsberg. Döden kom av allt att döma genom en hjärtattack. Sachs var född i Stockholm. Efter kommerseiella studier i utlandet åren 1890—92 blev han chef för förutvarande firman Joseph Leja. I A.-B. Nordiska Kompaniet var han verkst. direktör 1902—37. I arbetsgivareföreningen var han fullmäktig åren 1905—41 och styrelseledamot 1930—41. Den avlidne sörjes närmast av sönerna Ragnar, verkst. direktör i Nordiska Kompaniet, Herbert, direktör i Förenade livsmedel samt dottern Rut, gift med bergsingenjör Carl J. Kjellberg.

Sven Alfred Johansson. F. sågverksägaren Sven Alfred Johansson, Knäred, avled på lördagen i en ålder av 75 år. Han var född i Norrlida i Knäred. I unga år reste han till Amerika, där han vistades ett tiotal år. Vid hemkomsten 1905 inköpte han Knäreds kvarn, vilken rörelse han drev till år 1914, då han inköpte den sågverksrörelse, som han sedan innehade tills för ett tiotal år sedan, då han överlämnade rörelsen till sonen. J. innehade i yngre dagar en del kommunala uppdrag och var bl. a. ett flertal år ledamot av fattigvårdsstyrelsen. Han efterlämnar som närmast sörjande maka, son, sonhustru och barnbarn samt en broder.

Carl Esbjörnsson. I går avled i en ålder av 75 år f. d. modellsnickaren vid Hälsingborgs stads arbeten Carl Esbjörnsson. Den bortgångne var född på Värnan, Laholm. Han har varit bosatt i Hälsingborg i ett fyrtiotal år. Närmast sörjande äro barn och barnbarn.

K. Pettersson. I går avled f. lantbr. och handl. Karl Pettersson, Ytlevad, Växtorp, i en ålder av 83 år. Han var född i Ytlevad och där drev han på sin tid såväl lantbruk som affärsrörelse. Närmast anhöriga är två döttrar, två söner och sonhustru.

Senaste nytt:

Importen från dollarländerna kan nu ökas

MEN RANSONERINGARNA PÅ OLJA OCH BENSIN UPPHÄVES ICKE.

STOCKHOLM i dag. (TT)

Sveriges import mot dollarbetalning under andra halvåret 1949 beräknas kunna ökas jämfört med de beräkningar, som man tidigaringen har lagts på tredje kvartalet, för vilket en höjning med omkring 10 milj. dollar bedöms möjlig omtalar handelsminister Eriksson för DN. Statsrådet påpekade emellertid att de ökade importmöjligheterna sammanhänga med betalningsmässiga förhållande av delvis tillfällig natur och att någon förbättring av vårt handelsutbyte med dollarområdet tyvärr icke inträtt.

— Genom de förbättrade betalningsmöjligheterna under tredje kvartalet kan ökade inköp ske av särskilt försörjningsviktiga varor bl. a. metaller, bomull, kemikalier, maskiner och reservdelar. Vidare måste det anses som mycket önskvärt att öka importen av oljor. Härav bör dock, understryker handelsministern, icke dras några förhastade slutsatser om möjligheterna av avveckling av våra ransoneringar på detta område. Ett slopande av ransoneringarna på bensin och oljor skulle ställa krav på ökning av dollarimporten med betydligt större belopp än vad det här är fråga om.

Falumördaren misstänks för Naglarbymordet

Pappersbruksarbetaren Simon Nyström häktad.

FALUN i dag. (TT).

Pappersbruksarbetare Simon Nyström, Gryckebo, som dödade hemmansäg. Wilhelm Östlund från Svärdsjö, förklarades på måndagen häktad inför Falu domsagas norra tingslags häradsrätt. Polisen kommer att undersöka om Nyström kan ha haft något att göra med det hittills ouppklarade Naglarbymordet i mars 1929. Han var på den tiden gårdfarihandlande och befann sig enligt uppgift vid tidpunkten för mordet i Naglarbytrakten.

Östra Karup

Ö. Karups SLKF-avd.

har enligt annons möte å Gräsryds café på torsd. kväll.

BEGRAVNINGAR:

— På Rännaslövs kyrkogård vigdes i går stoftet av lantbr. Albin Johansson, Staffanstorp, till den sista vilan. Prestaverande var lantbr. Edvin Augustsson, Alstorp, och Ernst Evald, Tönnersjö. Före jordfästningen, som förrättades av pastor Rolf Franzén, sjöngs ps. 400: 10—11 och efter ps. 403: 8—9. Sedan kistan sänkts i graven talade till den bortgångnes minne hans svågrar, lantbrukarna Arvid Evald, Rännaslöv och Ernst Evald, Tönnersjö. En vacker blomstergärd hade ägnats den bortgångnes minne.

Nytt halvår stundar!

Uppskjut ej Eder prenumeration på **Laholms Tidning** till de sista dagarna på halvåret! Prenumerera i god tid så att Ni får tidningen utan avbrott!

Halvår	10:25
Kvartal	5:50
Månad	2:05

Laholms Tidning — ortens tidning.

MARKARYD.

Jordbrukets folk vill behålla en fast ränta

RIKSDAGSMAN HJALMAR NILSSON, SPÅNSTAD, TALADE Å SÖDRA SUNNERBOS SLU-KRETS SOMMARTING.

Södra Sunnerbos SLU-krets sommarting, som avhölls i lördags och söndags i Ekebacken, Markaryd blev på grund av det otjänliga vädret inte så talrikt besökt som man hoppats. Programmet genomfördes mellan skurarna, och dagens föredrag, som hölls av riksdagsman Hjalmar Nilsson, Spånstad, fick hållas i Lantmannaskolans lokaler.

Tinget öppnades på lördagskvällen med förhandlingar, underhållningsprogram och folklekar. Förhandlingarna ägde rum under ordförandeskap av Kjell Johansson, Hinneryd och därvid beslutades bl. a. att varje avdelning skall anslå 35 kr. till kretssångkörens verksamhet. Nästa kretsmöte skall hållas i Göteryd. På söndagen började tinget med gemensam kyrkgång i Markaryds kyrka, där kyrkoherde Ingemar Lindstam höll predikan. Färden till kyrkan företogs till fots och framför tåget red en pojk med SLU:s fana och en flicka med den svenska fanan. Fanorna medtogs in i kyrkan under högmässan. Hemfärden från kyrkan företogs sedan i traktortåg.

På festplatsen började sedan olika tävlingar, men på grund av regn fick tävlingen i växtkännedom förläggas till Lantmannaskolans lokaler. Rektor O. Spanne tjänstgjorde som tävlingsledare för såväl denna som tävlingen i hästuppvisning. Många deltagare startade i båda tävlingarna och i växtkännedom fanns ett 70-tal växter att känna igen. Sven Svensson, Markaryd segrade i båda tävlingarna men i hästuppvisning hade Gunnar Johansson, Västra Torsås det bästa resultatet, men då han är bosatt utanför kretsens område, fick han starta utom tävlan.

De olika resultaten blvoe.

Växtkännedom: 1) Sven Svensson, Markaryd 70 poäng, 2) Gunnar Torkelsson, Markaryd 64 och 3) Sven Nilsson, Markaryd 46 poäng.

Hästuppvisning. Utom tävlan Gunnar Johansson, Västra Torsås 94 poäng. Kretstävlan: 1) Sven Svensson, Markaryd 90 poäng, 2) Margareta Dencker, Markaryd 87, 3) Arne Andersson, Markaryd 85 poäng.

Mönstergill ordning på riksstämman.

Vid tiden för riksdagsman Hjalmar Nilssons framträdande föll ett kraftigt åskregn, som varade närmare en timma. Föredraget fick därför hållas i Lantmannaskolan. Hr Nilsson yttrade under sitt föredrag bl. a.:

Jag kom för några dagar sedan hem från landsbygdspartiet Bondeförbundets stämmor i Falun, och jag var med och såg den uppmarsch ungdomsorganisationen presterade. Den disciplin dessa massor av ungdomar visade i sitt uppträdande och i sitt sätt att vara i samarbete med stadsbor lämnar intet övrigt att önska. Jag hade ett samtal med stadsfiskalen, som hade hand om ordningen i staden och fick då det beskedet med mig hem, att han var högst förundrad och full av beundran över denna ungdom. Bland alla de 20.000 som besökte Rikstinget hade inte en fyllerist infångats. Trafiken hade gått efter reglerna om varsamhet och hänsyn. Tusen främmande bilar och bortåt 200 bussar hade manövrerat så att endast en sammanstötning av lindrigare beskaffenhet ägde rum och denna förorsakades av en vårdslös cyklist bland hemmabefolkningen.

Tankarna gick, som så ofta under denna jubileumsstämma tillbaka till den tid för 30 år sedan, då landsbygdens största ungdomsorganisation började växa fram och finna form och gestalt. En enda blick tillbaka säger oss att framstegen under dessa år varit oerhörda. Vår politiska organisation har utvecklats från ett rent intresseparti med stark jordbruks- och landsbygdsförankring till ett parti, som spänner över vida områden i det svenska samhället. Det är utvecklingen själv, som i stort drivit fram dessa riktlinjer.

Alla ense om ett starkt försvar.

Vad som hänt efter kriget är en åskådlighetsundervisning i hur oerhört svårt det är att skapa fred och ordning i en sönderslagen värld. Utrikespolitiskt står vi nu som alltid på neutralitetens linje och en neutral hållning mellan de båda stormaktsblocken är inte utsiktslös även om den blir svårare och mera farofylld än under det första världskriget. Liksom man i stort sett alltjämt är ense här i landet om utrikespolitiken, så råder det full enighet om försvarspolitiken. Alla äro ense om att vad vi behöva för att stödja vår neutralitet, är ett starkt försvar. Vad som skiljer när det gäller försvaret, är avvägningen mellan de olika vapenslagen inom den gemensamma ramen.

När det gäller den ekonomiska politiken äro meningsbrytningarna större. Där skilja sig de olika politiska partierna mera än på de områden jag redan berört. Vi har gång på gång deklarerat, att vi anse, att det är viktigt, att räntepolitiken, så långt ske kan, utan större faror på andra områden föres så, att vi får behålla en fast ränta. Jordbrukets folk minns med oro och fruktan, när de ekonomiska experterna efter förra världskriget med räntesättningens hjälp sökte skapa förutsättningar för att bemästra de ekonomiska problemen, och konkurser och betalningsinställelser följde i krisens spår. Detta gör att en fast räntepolitik så långt det är möjligt för oss innebär en målsättning i trygghetens intresse, som vi inte äro beredda släppa förrän andra vägar visat sig omöjliga och oframkomliga.

Stormsignaler om penningvärdet.

De stora meningsskiljaktigheterna ligga emellertid inte på räntans område, de gälla de stora riktlinjerna för den ekonomiska politiken. Frågan om kronans värde i förhållande till andra länders penningvärden, frågan om hur penningpolitiken i stort sett skall föras. På detta område har stormsignaler visat sig under de gångna åren många gånger och på de mest skilda områden.

I dag är ett av de ekonomiskt mest bekymmersamma tecknen svårigheterna att sälja pappersmassa till U.S.A. Skulle vi inte inom en rimlig tid kunna återvinna en tillfredsställande marknad i dollarländerna främst då U.S.A.? Komma vi att sakna möjligheter att köpa de mest nödvändiga varorna därifrån? Mycket tyder på att vi har att välja mellan en isolering, som knappast kan upprätthållas på längre sikt eller att sänka kronans värde i förhållande till dollar till vad det var före förändringen 1947.

Den åtgärden behövs inte bara för att kunna sälja pappersmassa, den kommer att behövas för att vi skola kunna undgå en ekonomisk kris, som hårdast kommer att drabba skogsbygden. Utan en förändring av kronans värde kan man knappast tänka sig, att avverkningen av massaved till rimliga priser kan upprätthållas, och detta blir ett av skogsbygdens viktigaste avsättningsproblem.

Skatteproblemet vållar meningsmotsättningar.

Skatteproblemet är ett annat område, där meningarna skarpt brutits under senare år. Vi har hela tiden konsekvent hävdat att om vi skulle få tillfälle att lätta på den tunga skattebördan, så skulle det första steget tagas, när det gäller den extra bensinskatten. Den drabbar orättvist, betungar landsbygden hårdare än städerna och den drabbar vissa varor bl. a. mjölk hårdare än andra. Skatten är direkt inflationsdrivande genom dess medverkan till varufördyring. Vi höll på att bensinskatten skulle återställas till det normala, när denna fråga föll på folkpartiet och socialdemokraterna. Därvid återstod att ta ställning till folkpartiets skatteförslag med en procentuell skattelindring, som skulle ge mycket skiftande lindring på stora och små skattebetalare.

Vi hade först hoppats kunna skapa ett förslag, som skulle ge en mera likformig skattelindring, mera åt de mindre och mindre åt de större. Förslaget stötte på oöverkomliga svårigheter, då skattesystemet inte tillät en sådan ändring utan mycket långt gående förberedelser. Vi ansåg emellertid skattelindringen så nödvändig, att de flesta av oss hellre tog folkpartiets ofullkomliga system än avstod från vår önskan om en skattesänkning.

Föredragshållaren kom i slutet av sitt föredrag in på prissättningen på jordbruksprodukter, som han skarpt kritiserade, samt den nya kommunalpolitiken. Han avslutade med följande ord: "Jag antydde i början av mitt anförande om det väldiga intryck den moderna landsbygdsungdomen gjorde vid årets uppbåd i Falun. Gång på gång har det sagts att framtiden hör ungdomen till. Ingenstädes har jag känt det mäktigare än vid detta uppbåd och känt vad ungdomen betyder. Detta ger anledning till en annan reflexion, och med den vill jag sluta. Ett parti, som har ungdomen med sig i den utsträckningen som landsbygdspartiet Bondeförbundet nu har, har rätt att se ljust på framtiden. Ett parti, där dess väldiga ungdomsskaror samlas med de äldre, har mycket att uträtta, mycket att utjämna i svensk politik i fortsättningen.

Föredragshållaren avtackades med kraftiga och hjärtliga applåder, och då solen åter började komma fram, fortsattes festligheten i Ekebacken. Här blev det först sång av kretssångkören, som under ledning av sångledare Claesson bjöd på ett stämningsfullt och vackert program, som livligt uppskattades. Härpå började så programkavalkaden, där oförbränneliga Hornsborg bjöd på mycket förnämlig underhållning. Som avslutning på sommartinget blev det en stunds folklekar, och till slut bildades kamratkedjan.

MIF:s orienterare

och andra för orientering intresserade uppmanas att deltaga i konditionsträning på torsdag kväll kl. 18.45. Samling vid bron i Åmot.

Timsfors juniorer går vidare i D. M.

Timsfors juniorer avfärdade i går Smålands Rydaholms juniorer ur Smålands DM för juniorer med hela 6—0 och kommer pojkarna nu antagligen att få möta Huskvarna i semifinalen. Hemmapojkarna gjorde en verklig uppvisning i vacker fotboll och voro värda sin stora seger. Sven Åström visade sig som vanligt vara en mycket målfarlig herre och han blev pappa till 5 av målen medan Hasse Simonsson gjorde ett. Halvtidsresultatet var 3—0. Domare var Folke Eriksson och han hade ett mycket enkelt arbete i den justa och trevliga matchen. Publiken uppgick till närmare 200 personer.

40-årsjubileum som agronom

har firats i Alnarp av bl. a. f. d. rektor C. A. Andersson, Markaryd.

Gruppindelningen för Smålandsserierna

är nu klara och seriesäson gen börjar d. 31 juli. Ljungbygruppen har fått följande utseende:

Ljungby IF B, Traryds IF, Timsfors IF, IFK Ljungby, Hamneda GIK, Ryssby IF, Markaryds IF, Delary IF, Strömsnäsbruks IF B.

Årets älgjaktstid

skall enligt regeringens beslut omfatta 10—13 oktober för bl. a. Kronobergs län. Jakt på årskalv av älg är förbjuden hela året, men förbudet skall t. v. ej tillämpas på en del kronoparker, där förlängd jakttid medgetts på älg.

Midsommarhelgens eftermäle: mord, olyckor och våldtäkt

HEMSKT FAMILJEDRAMA STÄLLDE SEX SMÅ BARN FÖRÄLDRALÖSA.

Midsommarhelgen har ingalunda förflutit lugnt i Sverige och dess eftermäle upptar en diger lista av framför allt olyckor. Men även mord och våldtäkter finns med. Hemskast var dock ett familjedrama i Örebro där en alkoholist mördade hustrun och tog sitt liv, varigenom sex små barn blevo föräldralösa.

Alkoholist slog ihjäl hustrun och tog sitt liv.

Ett familjedrama utspelades natten till midsommarafton i Örebro, varvid 33-åriga fru Ingrid Vivan Larsson och hennes make, 37-årige fabriksarb. Allan Elias Larsson, fick sätta livet till.

Familjen har sex barn i åldern 13 år—några veckor. De tre äldsta befinner sig f. n. på skollovskoloni. Det var när grannarna såg de hemmavarande småttingarna springa utan tillsyn hela midsommarafton, som de anade oråd. De fann fru Larsson död i sin säng med maken medvetslös bredvid sig. Han hade slagit ihjäl hustrun och knivskurit sig själv. På lördagsmorgonen avled han. Larsson vistades på alkoholisthem till i augusti i fjor och har sedan inte kunnat arbeta.

Våldtogs i vittnes närvaro.

En dansk flicka, som arbetade på en restaurang i Höllviken blev under en nattlig biltur midsommarafton tillsammans med ett par malmöbor utsatt för våldtäkt.

Den skyldige är bilföraren. Den andre malmöbon, som passivt åsåg händelsen utan att försöka ingripa till flickans hjälp, har inför landsfiskalen bekräftat, att hennes uppgifter är riktiga. Bilföraren, som tidigare har straffats för bl. a. svartabörsaffärer i bilbranschen, nekar.

Ettårig flicka omkom i brunn i Grevie.

En beklaglig olycka inträffade på midsommardagen vid Segelstorps strand, då en 1 1/2 års flicka, Kerstin Wieslander, dotter till jägmästare Gösta Wieslander, Umeå, drunknade i en brunn. Flickan vistades jämte sina föräldrar i morfaderns sommarvilla vid Segelstorps strand nedanför Grevie. Olyckan upptäcktes så gott som omedelbart, men trots energiska upplivningsförsök, i vilka närboende läkare deltog, kunde flickan inte återkallas till livet. Brunnen är en utgrävd källa, med endast omkring en meters djup.

Ung kvinna till sjukhus efter våldtäkt.

Under hemfärd från en danstillställning midsommarnatten i Åsle blev en 20-årig kvinna slagen medvetslös av en man, som därefter begick nesligt våld mot henne. Hon fördes till lasarettet i Falköping.

Kvinnan cyklade ensam hemåt. Våldsmannen hade gömt sig vid sidan av vägen och då hon passerade högg han tag i henne och slog henne i huvudet så att hon svimmade. Därefter släpade han in sitt offer i skogen, där han våldförde sig på henne.

Slungades av en karusell och bröt ryggen.

En olycka inträffade vid midsommardagens festligheter på Övedskloster, då en 22-årig flottist, Stig Lennart Nilsson från S. Åsum, slugades ut från en karusellgunga. Nilsson gjorde en luftfärd på tio meter och bröt vid nedslaget en ryggkota.

Danska sökte bränna inne husbonde vid Avesta.

En 28-årig danska, anställd hos en lantbrukare i Bäsinge, Folkärna, sökte natten till lördagen bränna sig, sin husbonde och dennes far inne. Hon hade antänt bensin. I ett badkar låg danskan nästan avklädd medan vatten strömmade ur kranen. Hon var svårt medtagen efter att ha ätit sömnmedel och druckit eter. Hon var överspänd och var uppsagd till 1 juli, vilket anses vara orsaken till dådet.

Svårt knivskuren midsommardagen på dansbana.

Svårt knivskuren blev Ruben Andersson från Landson natten till midsommardagen vid en dansbana i Gällö. Han fördes till Östersunds lasarett, där han opererades. Två finnar misstänkts för dådet.

Bilfärd till dans med 120 km:s fart, vagnen slog runt.

En trafikbil med 5 passagerare gjorde på midsommardagens kväll i Ekshärad i Värmland en kullerbytta. Bilen som fördes av en 25-årig rörmokare från Hagfors, som inte innehar trafikkort, var på väg till en danstillställning. Chauffören sprang till skogs. Man misstänker rattfylleri och mannen erkänner att han under dagen druckit ett par supar.

Övergavs illa skadad av kavaljer.

En allvarlig motorcykelolycka under mycket upprörande omständigheter varvid en ung flicka från Källs i Nöbbelöv i Skåne illa skadades, inträffade natten till midsommardagen i Dagstorps socken. En ung man med en kvinnlig passagerare på baksätet körde i stark fart av vägen, varvid flickan slungades av och skadades svårt bl. a. i huvudet. Hon fördes till Lunds lasarett. Sedan flickan omhändertagits av tillskyndande personer, återvände föraren till festplatsen i Dagstorp.

Värnpliktig dödad genom kulsprutepistol.

Värnpliktige 6393—1—48 Bo Arve Louis Wahlberg från Duvbo blev under vaktavlösning på Svea artilleriregemente i Bromsten i lördags träffad i hjärtat av ett skott från en kulsprutepistol och avled. En kamrat till Wahlberg skulle visa hur kulsprutepistolen fungerade, varvid vapnet brann av.

Skadad till döds av en bil

blev på midsommardagen under en cykelfärd 13-årige Bruno Mikaelsson, son till lantbrukaren Jöns Mikaelsson i Gubbhögen, Alanäset. Gossen, som var elev vid blindinstitutet i Stockholm, var blind på ena ögat och led av nedsatt syn på det andra.

Om något skulle hända kan Du ta hand om en skadad? Din luftskyddsförening utbildar Dig kostnadsfritt.

De gamla österländska ceremonierna har mer och mer fått vika i Japan sedan Västerlandet efter kriget ryckt närmare med "demokratiseringen". Men ett enda går inte att rubba på: Den uråldriga ritualen i samband med tedrickningen. I många skolor får de yngsta årsklasserna lära sig konsten att dricka te på särskilda lektioner. Det är en sådan som försiggår på bilden: Adepterna lär sig att torka tekopparna på rätt sätt efter tedrickningsceremonin.

Laholms brandkår förlorade stort mot Wallbergs

Det var inte riktigt just gjort av Wallbergs att i gårkvällens fotbollsuppgörelse mot Laholms brandkår ha med till största delen a-lagsspelare från Centern och Start i Halmstad. Därför var det inte heller konstigt att laholmarna förlorade stort, när bl. a. deras trumfess Tutte Nilsson var i träningsläger i Tylöbäck. Med 6 mål mot två segrade det slagkraftiga halmstadslaget. Segern var kanske något för stor men motsvarade i stort spelet på plan. Laholms brandkår ställde upp i trevliga klubbdräkter — röda tröjor.

I Laholms lag framträdde två LBK-spelare Olle Nilsson och Sven Eriksson, som jämte Nils Fehne, säker och brytande back, gjorde bäst ifrån sig. Gamle LIF-kämpen "Slampen" Söderström och Bo Hansson svarade för brandkårens mål.

Starts Södergren gjorde fyra av Wallbergs mål och var bäste man på plan. IF Centerns ch, Sven Nilsson o. vh, Rune Jansson misskötte sig inte heller.

Endast ett femtiotal personer hade sökt sig upp till idrottsplatsen, men dessa fick sig sannerligen till livs ett roligt och vi hoppas återkommande spektakel.

Stig Viberg, Genevad, dömde bra.

22 elever vid Hallands FF:s tränarekurs.

Hallands Fotbollsförbunds tränareläger i Tylebäck började i söndags kväll med inryckning för de 22 eleverna, vilka jämte rikstränaren George Raynor välkomnades av grosshandl. Bernhard Aronsson, ordförande i HFF. I sitt anförande under strök hr Aronsson att kursen är förknippad med stora utgifter men att HFF gärna lägger ut pengarna däför att man är förvissad om att pojkarna i sina klubbar kommer att dela med sig av det vetande de får under kursen.

Bland deltagarna märkes från södra Halland Kurt Nilsson, Laholms IF och Karl Gustav Henriksson, Hishults AIS.

Fotboll.

Midsommardagen möttes å Lagavallen Knäreds IK och Knäreds IOGT i en fotbollsmatch, varvid IK vann rättvist med 3—0 efter att ha haft övertag i spel hela tiden.

Pojklagsserien södra.

Centern	1	1	0	0	6—0	2
LBK	1	1	0	0	3—1	2
Knäred	1	0	1	0	1—1	1
Trönninge	1	0	1	0	1—1	1
Veinge	1	0	0	1	1—3	0
Ränneslöv	1	0	0	1	0—6	0

Laholms I. F.

Samtliga fotbollsspelare samlas i kväll kl. 18.15 vid Idrottsplatsen för träning.

Idrottsmännen tränar i kväll kl. 19 på Idrottsplatsen. Bastu efter.

Veckans vers

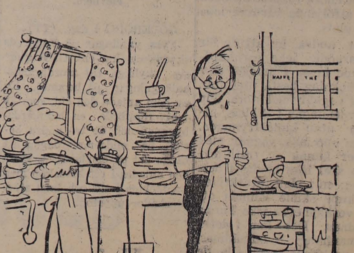

Vad en gräsänkling tänker

Kan tänkas på melodin "Barndomshemmet"

Härom dagen fru och barn for ut till landet,
s'att jag ensam i vår lilla våning vart.
Då jag tänkte lätta på familjebandet
och leva livet litet lätt och à la carte.

Bara "ha mig", äta, må och promenera,
gå på cirkus, bio och på cabaré
och mitt hushållsjobb det skulle jag klarera
med min manligt överlägsna fermité.

Men om Ni blott kan förstå hur jag bedrog mej,
blev intet, som jag hade trott
Uppå kvinnogörat nästan jag förtog mej,
sällan i mitt liv som nu jag haver gnott.

Utav denna sanna saga kan man lära,
icke se på hushållsjobbet med förakt,
hemmets kvinna hållas bör i ära —
det var bara det jag ville hava sagt!

Kar d'Usch.

Nytt och flytt

Dagens namn:
LEO.
Solen går upp kl. 3.17 och ned kl. 21.13.
Morgondagens namn:
PETRUS.
Solen går upp kl. 3.17 och ned kl. 21.13.

Höken totalhavererade

När Gösta Andrén för snart tjugo år sedan flög till Kapstaden, råkade han — enligt vad han berättar i sin bok om resan — möta en svärm örnar, som visade tecken på att gå till anfall. Han klarade sig dock från mötet helskinnad. Ett liknande äventyr var nyligen föraren av en Vampire från Norrköpingsflottiljen ute för. Han fick se en hök 200 m. framför sig.

Med den blixtsnabba "reaktionsförmåga", som bör vara ett av reaförarnas förnämsta kännemärken, drog piloten spaken bakåt för att stiga och undgå kollision. Höken — med ögon röda av vrede — gick emellertid ögonblickligen till anfall. Kollision blev oundviklig och högen slog i vänster flygplansvinge. Piloten kände en ordentlig stöt, en kraftig buckla uppstod på vingen och flera nitar lossnade. Han fick ta hem J 28:an med lägsta fart. Vid kollisionstillfället var farten ändå "bara" 600 km/tim. — Vampiren kan som bekant göra ytterligare drygt 250 km/tim. Kostnaderna för reparation av flygplansvingen torde belöpa sig på minst 1,000 kr. Höken totalhavererade..

Världens märkligaste militära order

Den danska brigadsoldaterna i Tyskland var för någon tid se'n ute på en rundresa, och bl. a. besökte man den jättestora radiosändaren i Norddeich. För att det inte skulle uppstå någon skada dels på stationen genom "klåfingrighet", dels på mannarna genom kontakt med strömförande ledningar kommenderade chefen, innan promenaden genom den imponerande stationshallen började:

— Händerna i byxfickorna stick —rotekolonn framåt marsch!

Det var första gången i den danska krigsmaktens gloriösa historia som denna order avgavs försäkrar "Holbæks Amtstidende".

Fin sak

En författare skrev en roman och skickade den till sin förläggare. Först efteråt upptäckte han att han hade glömt att sätta färgband i sin skrivmaskin. Samtidigt fick han ett brev från förläggaren: "Vi har ännu inte bestämt oss beträffande er nya bok, men vi vill gärna meddela att manuskriptet är det bästa vi har sett på länge."

Alltid en fördel

Kyrkoherdefru P. ville gärna veta vad folk tyckte om hennes mans predikningar. Hon försökte med fiskargubben Emil, när han var i prästgården för att sälja fisk.

— Nåå, säg, Karlsson, vad tycker folket här i socknen om min man, kyrkoherden?

— Jaa, vet frua, vad dom tycker vet jag inte. Men jag för min enskilda del töcker bra om körkherrn. För på gamla prostens tid feck en knappt ståplats i körka — men si nu! Nu kan en då, utifall en så vill, ligga i bänka och söva.

Givmild

En man i Falköping som varit på bio med sin fru, observerade, då han skulle gå, en portmonnä liggande vid hans plats. Han överlämnade den artigt till en dam i närheten, som tog emot den och leende avlägsnade sig. Först senare upptäckte han, att portmonnän var hans hustrus — och hade innehållit 78 kronor.

— Varför rycker du den lilla flickan i håret, slyngel?...

— Jag rycker inte, det är hon Jag bara håller.

Man kan inte vänta att finna en sak man letar efter, utan får nöja sig med att se till att något annat inte försvinner under tiden.

Båstad

Realskolorna.

Skolöverstyrelsen har föreslagit, att adjunkt C. E. Wallenquist, Båstad, vid mellanskolan, som står under ombildning, skall överflyttas till ordinarie tjänst vid samrealskola.

i DAG

var midsommaren över — den midsommar, som kanske har varit den kallaste i mannaminne. Vår vän Johan Sjunnesson i Fågelsång omtalade just att det på midsommardagens morgon var fem grader kallt i hans trakter, närmare bestämt i Krogshult. Och givetvis har all potatisblasten frusit av. Den kan ju visserligen slå nya skott, men dels blir den mycket senare, dels blir resultatet givetvis inte så bra. Skulle det sedan bli en regnig kall sommar riskerar Hallands skogsbygder att få köpa sin potatis. Ty alldeles katastrofalt är det ju inte — det kan ju bli bra potatisskördar på andra håll. Men en sak torde vara tämligen klar och det är att det senaste årets stora potatisöverskott i södra Halland inte kommer att återupprepas till hösten. Men det befaras nu, att den stränga kylan kommer att omintetgöra den rekordskörd, som man hoppades på i hela Sverige och detta är ju beklagligt.

— — —

I söndags gjorde vi en liten tur nedåt Skåne och kunde med en hastig titt från bilfönstren konstatera, att grödan står fin överallt men att den — kanske med undantag för potatis — inte kommit så värst mycket längre än i södra Halland. I varje fall stod praktiskt tagt allt hö ute och man kunde väl säga att hälften var satt upp på hässjor medan andra hälften blott var stackat. En sådan där hastigtitt tycktes också ge vid handen, att det inte fanns några större fält som huggits och lagts i silo. Är det månne så, att hallänningarna äro mera framme på detta område än sina kollegor söder om åsen? Ja, vi vet inte, men det ser nästan så ut.

— — —

Men det skånska landskapet är vackert och alls inte den "platta pannekaga" som många upplänningar föreställa sig. Då är södra Hallands slätt lika platt. I en vacker dalgång vid Vallåkra skådade vi en verkligt tjusande syn — ett eldrött vallmofält emellan ett guldgult vårrapsfält och ett gnistrande grönt sädesfält. En underbar färgkomposition. Vilket inte hindrar att om det hade förevigats på en tavla, så hade man helt frankt förklarat att det hela var lögn. Annars blommade vårrapsen för fullt överallt medan höstrapsen såg ut att i det närmaste vara mogen. Då skånska åkrarna äro annars vackra att se på just nu med blommande vallmo och blåklint, på sina håll i mycket stora mängder. Men jag skulle tro, att bönderna själva inte tycka så värst mycket om ögonfägnaden.

— — —

Efter den kalla midsommaren har nu det verkliga sommarvädret kommit. Och vi får väl hoppas att det stannar hos oss också. Och ute vid Mellbystrand har badsäsongen kommit igång på fullt allvar. Det finns knappast någon villa som nu inte hyser badgäster och sedan väl värmen kommit på allvar, så skall det väl också bli så varmt i vattnet, att man kan bada. Än så länge har det varit lite för kallt för vanliga "dödliga".

— — —

När vi så talar om badvädret kommer vi givetvis att tänka på stadens simskola ute i Glänninge sjö. Än har vi inte hört något livstecken från den, varför vi kontaktar folkskollärare **Nithard Öhnell**, vars förtjänst det var att vi verkligen fick den enkla men trevliga anläggningen där ute. Och hr Öhnell berättar, att visst skall skolan komma till stånd. Den förutvarande lärarinnan frök. Hallbeck är i år engagerad i Kalmar men i stället har man fått en så framstående kraft som folkskollärare Karl Gustav Henriksson, Hishult. Han tillbringar semestern vid Mellbystrand och då är det ju lätt att smita in till Laholm. Henriksson har gjort sig mäkta populär bland barnen i Hishult och när han dessutom är utbildad amatörinstruktör i simundervisning, så skulle vi tro att han får mycket att göra under den tid, som skolan skall vara. Hr Öhnell berättar vidare, att den troligen kommer att börja i början av juli och att erfarenheterna från de föregående årens skolor ha varit de allra bästa. Och givetvis hoppas vi att förhållandet skall bli samma i år.

Tobias.

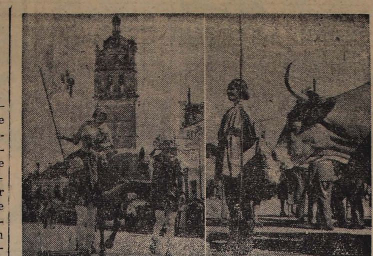

"EN FLÄKT AV HISTORIENS VINGSLAG" drog genom den franska staden Loches för litet sedan, då invånarna till glädje för turisterna anordnat historisk festvecka, i vilken figurerade såväl merovingerna som Karl VIII och Jeanne d'Arc. Oxdrivaren i medeltida kostymering har här stannat, medan Jeanne d'Arc med sitt följe rider förbi.

Sommarsöndag

Av MÄRTA LEIJON

TRAFIKEN på söndagsförmiddagen har stillnat av. Vägarna ligger i stillsam ro. Bara någon enstaka bil kommer farande och stör stillheten. Klockorna i den lilla landsortskyrkan har nyss ringt samman och orgeln brusar. Det är inte så många i den svala kyrkan i dag. Hela naturen är ett sommarens tempel där fält och dagrar predikar och där göken tar upp psalmmelodierna i naturens stora kör.

Rågen böljar i sommarbrisen. Vetet håller just på att gå i ax. Himlen är täckt av tunna ulliga moln mellan vilka solen bryter fram i långa slöjor och stråk av ljus över de gröna fälten. I skogskanten blommar nyponen på altaret och svalorna flyger högt.

När jag sitter och ser ut försvinner nutiden och genom mitt fönster ser jag i stället en drömsyn av en gammad bondgård där sommarsöndagen firades i min barndom. Bakom de blommiga tapeterna döljer sig alnsbreda stockar som timrades dit för ett par hundra år sen. Rummen är låga i takhöjd men golvytan är i stället rikligt tilltagen. Mor har belagt golvet med sina bästa mattor till söndagen. Hon står själv med en vit duk över sitt tjocka blonda hår och hon har ett av sina bästa förkläden på sig. Hon lagar middagen och kokar sommarens första krusbärskräm som ska ätas till gräddtung gulvit mjölk. Mitt på det runda bordet står en bukett, som vi barn hjälpts åt att plocka till söndagen.

Den är inte särskilt konstrikt hopkommen, men det finns alla veckans blommor i den. Där finns prästkragar och blåklockor, slåttergubbar och jungfrulin, ögontröst och duvkulla, käringtand och ängssyra och många andra. Över blommorna står darrgräs, ven och knylhavre i graciösa vippor. Och borta på den bruna orgeln hos far står ett glas med elfenbensfärgad doftande nattviol.

Vid husets gavel har mor sitt eget blomsterkvarter. Där finns brustet hjärta och morgonstjärnor, isop, salvia och lavendel. Där blommar kejsarkronor aklejer och skära pimpineller kring purpurröda pioner. Men de blommorna står inte på söndagsbordet.

De stora lönnarna på södersidan av huset har fått vingar på sina frön, vingar som respektlöst klyvas och sättas på små trubbiga uppnäsor.

Morfars bin har varmt i sina kupor och hänger i stora klasar under flustren i väntan på att den nya drottningen ska bli färdig att föra dem till en bättre bostad. Det doftat nektar kring kuporna och brusar som i en gammal kyrkorgel när svärmen äntligen höjer sig kring drottningen. Far springer efter brandsprutan för att ge de svärmande en liten aning dagg på vingarna så att de lydigt stannar kring hemgårdens hus och helst slår sig ner på enrisruskorna som står redo för dem framför kupan. Morfar gnider den nya bostaden med doftande johannisört för att drottningen ska finna behag i den och bosätta sig där med sitt stora hov.

Men man får inte ägna sig åt bina allt för länge. På den långa utdragssoffan vid söderfönstret i stugan sitter det unga och gamla som kommit för att höra far spela.

Varje årstid hade sin musik

När rimfrosten låg som glitter över hagens skrovliga hängbjörkar spelade far Hosianna och adventpsalmer. När julen kom var det julpsalmerna och körens sånger. När det blev påsk lät orgeln som en himmelsk trumpet och fars ljusa tenor sjöng:

— Vad ljus över griften! Han lever, o fröjd!

När orgeln tonade under fars händer blev det alldeles stilla i huset. Varenda en som fanns där omslöts av musik och melodi.

När nattviolerna står i det gamla slipade glaset spelar orgeln som bladens sus, som insekternas surr, som fåglarnas sång och göken gal i preludiet. Jag hör fars röst över alla de andras. Jag hör mors stämma och morfars mullrande bas:

— Den blomstertid nu kommer med lust och fägring stor.

Vi små sjunger så gott vi kan. Våra gäster hjälper till. Hårda arbetsmärkta händer knäpps om psalmböckerna. Frid och ljuvlighet fyller det låga rummet. Världens sorger och bekymmer försvinner för några minuter.

Det här är inte saga och inte dröm. Det är inom oss och omkring oss. Det är något som blir kvar hos oss hur än åren rullar bort. Det är kvar när de käras stämmor tystnat och vi själva börjat få silver i håret. Det finns där på djupet i vårt väsen som ett stilla orubbligt lugn, som en ton från himmelrik när saxofonen gnäller och gatans larm pinar våra öronhinnor och det föder en önskan att den unga värld som nu vrider sig i exalterad ångest måtte få kraft att söka sina egna vägar fram till sommarsöndagens allra innersta.

Han var ingen 'mr Psyk'!

Har ni hört historien om den snälle mannen, som aldrig kunde säga nej? En dag ringde en av hans goda vänner, som var ivrig bridgespelare, och bad honom rycka in i sitt ställe vid kvällens övningar. Den snälle mannen lät övertala sig, och dagen därpå ringde bridgespelaren:

— Nå hur gick det?

— Tja, något så när. Jag fick spela tillsammans med överste Ärsch.

— Kors bevars! Det är ju den mest kritiske i hela klubben.

— Åh, han var inte så farlig. Det var bara en gång han yttrade ett ord av kritik. Det var när jag skulle ge och råkade tappa några kort.

— Vad sa han då?

— Han sa: — Gud hjälpe oss! Han kan ju inte ens ge!

— Skall det vara rött eller vitt vin?

— Det spelar ingen roll för jag är färgblind.

Rysk tvätt

En rysk plikttrogen överste var känd för att alltid se till att hans män lydde order och reglemente, speciellt när det gällde den personliga hygienen. Elaka tungor ville också mena att han haft stort besvär eftersom de flesta ryska soldaterna trodde att **såpa** var ett extrakt av soppa. Hur som helst, en dag beslöt han att ta till drastiska åtgärder. Han kallade till sig sin adjutant.

— Kamrat sergeant, reglementet säger att mannarna måste byta skjortor varje månad. Vad står på? Det har inte varit något skjortbyte på sex månader!

— Kamrat överste, vi har inga skjortor till ombyte, svarade adjutanten försiktigt.

Översten tänkte efter en stund, sen slog han näven i bordet.

— **Nåväl, låt dem byta skjortor med varandra då!**

Gynna
LAHOLMS TIDNINGS
annonsörer!

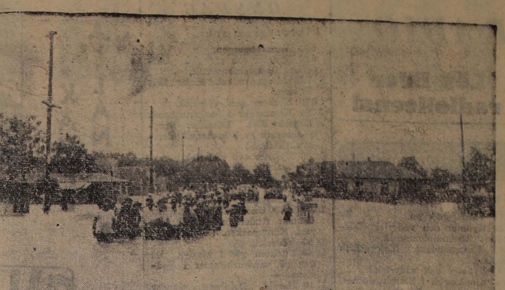

ÖVERSVÄMNINGAR I TEXAS. Trinityfloden i Texas har svämmat över och mer än 15,000 personer har blivit hemlösa. Här väntar en skara i staden Dallas på att bli borttransporterade, då floden oavlåtligt stiger.

BLICK IN I FRAMTIDEN:

Kan världen bli ny och fager.

I SIN FÄNGSLANDE BOK "Out of the night" ger den amerikanske biologen H. J. Muller en antydan om hur nya möjligheter för människorna att meddela sig med varandra helt kan förändra vår livsform. Ingenting hindrar att radio och television kan utvecklas på så sätt att de kan användas i skol- och universitetsundervisningen, möten kommer att kunna hållas på samma sätt, och den dag televisionen når sin fulländning kommer den att i stor utsträckning, om än ej helt, kunna ersätta teater och biograf. Det enda vi egentligen saknar är att kunna känna på avstånd, och det vore väl underligt, om inte den saken också skulle kunna ordnas. Så gäller det bara att vänja sig vid de nya uttrycksmedlen — men man har ju sett hur lätt det gick med filmen.

Mikromekanismer kommer att spela en stor roll i framtiden. Liksom vi i dag tycker att egypternas hieroglyfer och mayafolkets besvärliga räknesystem var opraktiskt och besvärligt och slukade för mycken energi i jämförelse med vår skrift och våra ljudupptagningsapparater, kommer framtidens människor att med medlidande se på oss med våra böcker och bibliotek, våra fonografer, filmer och grammofonskivor. Nya uppfinningar som upptar minimal plats och är tillgängliga för alla kommer att bevara våra symboler, vårt tal, vår skrift, våra rörelser på samma sätt som böcker och film gör det i dag.

ETT FÖRSÖK SOM MISSLYCKADES

Teknik och vetenskap kommer att göra öknar fruktbara, djunglar odlingsbara. Den gamla romantiken kommer att gå ur tiden och kanske ersättas av en ny, även om vi har svårt att tänka oss in i det nu. Huxley har använt mycken uppfinningsrikedom på att beskriva den konstlade avlelsen och odlingen av människor Också den är på väg. I Amerika har redan gjorts försök, företagna av läkaren John Rock i Massachusetts.

Några kvinnliga patienter på det sjukhus där doktor Rock verkade ställde sig till förfogande för försöken, som utgick på att finna en metod till att hjälpa kvinnor som inte kunde få barn därför att befruktning till följd av vissa defekter inte kunde komma till stånd. Dessa defekter kunde varken behandlas kirurgiskt eller medicinskt, men detta betydde inte att kvinnan var ofruktbar, hon producerade nämligen livskraftiga ägg.

Så fick doktor Rock sin idé att befrukta ägget utanför kvinnans kropp och därefter få det att växa fast i livmodern.

Saken var emellertid inte så enkel, för även om experimentet har utförts med tillfredsställande resultat på kaniner så är det något annat med människoägg. Dessa är mycket ömtåligare, och det tog sex år innan man lyckades hålla ett människoägg vid liv utanför kroppen och befrukta det i en kultur av sädesceller. Celldelning, det vill säga växt, påbörjades, men så stannade processen av och ägget förstördes. Vid senare försök har man kommit litet längre, men ännu har det aldrig lyckats att få det befruktade ägget att växa i kvinnans livmoder, sedan det en gång varit avlägsnat ur kroppen.

Och det finns väl knappast någon förnuftig vetenskapsman som i dag drömmer om att genomföra äggets utveckling till människa utanför modern. Ännu är det hon som triumferar över all vetenskap.

FRAMTIDENS MÄNNISKOR.

Om vi rör oss ännu längre ut på gissningarnas gungfly kan vi till exempel fråga vart evolutionen kommer att leda oss. Kommer människan att bevara sitt nuvarande utseende? Knappast, men vi måste gå långt fram i tiden, minst en halv miljon år, för att göra oss hopp om att spåra större förändringar. Då är det troligt, att vi kommer att se ut som vi i dag föreställer oss människoliknande invånare på fjärran, mera framskridna planeter: stora runda skalliga huvuden, smala ansikten utan haka, nästan ingen hårväxt, långa magra ben och förhållandevis kort kropp, ingen blindtarm, kanske en betydligt bättre konstitution.

Vi kan naturligtvis inte veta något om det, men vi kan använda oss av våra erfarenheter, som t. ex. zoologen Roy Chapman Andrews gör i sin bok "Meet your ancestors", vari han bl. a. försöker föreställa sig framtidens människor. Om vi betraktar fynden av fossila människoskelett (Javaapmänniskan, Pekingmannen o. s. v.) och jämför med människan av i dag, ser vi omisskännelig tendens till utveckling av vissa delar av kroppen och reduktion av andra. Det har hänt en hel del sedan människan trädde in på den jordiska skådeplatsen. För cirka sex miljoner år sedan var vi inte stort mer än fyrbenta apor med framtidsutsikter, en fantastisk utveckling av intelligensen har skett sedan dess, fantastisk, eftersom de flesta andra arter har fordrat mycket längre tid till genomförandet av sin utveckling. Vi kan räkna med en fortsatt utveckling i denna riktning. Kroppsligt sett blir vi allt längre, den nuvarande generationen är i genomsnitt 3,55 cm. längre än den föregående. Denna utveckling kommer troligen att fortsätta tills vi har nått en bestämd längd.

Många biologer anser att kvinnans utseende visar utvecklingens riktning och att kvinnan i detta avseende är en halv miljon år före mannen, som en gång ska ärva hennes mjuka fina drag, medan hon själv kommer att få en vackert välvd panna som en babys, en hårfri kropp — och en mycket tidig skallighet, om huvudhåren över huvud taget finns kvar. Hon måste också avstå från hakan, vilken liksom blindtarmen och kanske också lilltån är på väg att försvinna.

Om framtidens människa kan hoppas på en bättre konstitution än nutidens beror det på naturens strävan efter att stärka vår kropp, som ännu är mycket dåligt inställd på den upprätta gången. Vår kropp är för lång, vår rygg för svag. Följden är bl. a. ländsmärtor, när man kommer litet upp i åren. Vi har endast två ben, "bakbenen", till stöd för kroppen, och många underlivslidanden beror på vår bristande förmåga i detta avseende. Brock och livmoderframfall kan på samma sätt skyllas på vår bristfälliga konstruktion. En kortare och starkare rygg vore därför en fördel.

ÄR VI DÖMDA TILL UNDERGÅNG?

En fråga står kvar: Kommer människosläktet över huvud taget att fortsätta sin existens en halv miljon år fram i tiden? Även om vi bortser från den beklämmande möjligheten att människan genom sina vanvettiga krig och en dålig förvaltning av sina egna [illegible]ter och uppfinningar sku[illegible] sig själv, visar det förflu[illegible] att varje art har sin begrän[illegible] livstid, vars förlopp bestäms [illegible] naturen. Vi vet att arter som har behärskat jorden i årtusenden har måst vika för nya arter och själva gå under. Kommer människan att bli i stånd att förhindra en dylik utveckling?

Vi kan med goda skäl göra oss förhoppningar om att världen en gång blir ny och fager, och att vår kännedom om mikrokosmos kommer att leda oss till behärskandet av mikrokosmos — och av oss själv. Kanske måste människosläktet genomlida perioder av nedgång, elände, barbari — men till slut kommer människan att segra över sig själv. Man kan inte tro annat, när man sett hur olyckliga människor i Europa trots armod och tröstlöshet bygger upp på nytt med ett myrsamhälles tålamod.

SLU

Ahla SLU-avd.

har haft möte i Karsefors under ordf.-skap av Gösta Broberg, Lejeby.

Programkommitté för juli—aug. valdes Anna Andersson, Brita Jönsson, Ingrid Nilsson, Anders Andersson, Arne Larsson, Ösarp, Margareta Svensson, Ebbe Bengtsson, Köpinge och Karl-Olov Andersson, Tjärby Ängar. Mötet avslutades med "I sommarens soliga dagar". Efteråt vidtog samkväm gemensamt med Ysby avd.

Laholms Tidning
ligger avgjort främst med allt som är av lokalt intresse.
Prenumerera!
Upplagan stiger stadigt!

Nu i arombevarande aluminiumfolieförpackning
— I alla ICA affärer —

RADIO

Lös Eder radiolicens!

TISDAG

Riksprogrammet:

6.15 Vardagsmorgon.
6.30 Nyheter och väderlek. Därefter: Grammofonmusik.
7.40 Morgonandakt. Major Erik Egberg.
8.00 Nyheter och väderlek.
12.00 Klockspelet i Stadshustornet. Dagens dikt. Därefter: Sven Janthe spelar populärt på piano.
12.30 Nyheter och väderlek.
12.45 Hälsan framför allt! Bad och simning.
12.55 Tidssignal.
13.00 Karl-Olof Bergqvists ensemble (Göteborg).
13.00—14.00 Husmodershalvtimmen. Underhållning för mamma.
16.30 Väderlek.
16.40 Tusen bullar om dagen. Ett besök på Mörtsjösäsens gymnastikläger för barn.
17.00 Luis Rusell. Jazzkåseri av Olle Helander.
17.30 En novell ur »Ack, som ett fjun av Owe Husähr. Uppläsning av författaren (Falun).
17.55 Hjälp Europahjälpen! Lyssnarnas önskeprogram på grammofon. (Postgiro 900 700.)
18.55 Meddelanden.
19.00 Nyheter och väderlek. Dagens eko
19.30 Med horn och hästar. Ett program om diligenser.
20.00 Samnordisk underhållningskonsert från Finland. Medverkande: Radioorkesterns underhållningsensemble, dirigent: Erik Cronwall, samt Matti Lehtinen, sång, och Artto Granroth, violoncell. (Helsingfors.)
20.45 Rovfisket i lappmarkerna. Röster från norr.
21.00 Skansenkväll. Familjeunderhållning med Gösta Knutsson och Sune Waldimir.
21.40 »Liksom en elektrisk stöt». Prof. John Tandberg talar om Tegnér och naturvetenskapen.
22.00 Sång av Elsie Sjölinder. Vid flygeln: Håkan von Eichwald (Hälsingborg.)
22.15 Nyheter och väderlek.
22.00—23.00 I elfte timmen.

Danska radioprogrammet tisdag.

6.15 nyheter. 12.10 svenska programmet. 12.30 nyheter, därefter middagsmusik med Kai Mortensson. 14.00 husmoderns brevlåda. 15.30 konsert av Århus stadsorkester. 16.50 på äventyr i Kanadas skog. 17.40 grammofon. 18.45 nyheter. 19.20 20 min. swing. 20.00 det svenska programmet. 20.45 sagt på tumanhand. 21.00 underhållningsmusik från Roskilde stadspark. 22.00 nyheter. 22.55 grammofon.

ONSDAG

Riksprogrammet:

6.15 Vardagsmorgon.
6.30 Nyheter och väderlek. Därefter: Grammofonmusik.
7.40 Morgonandakt. Major Erik Egberg.
8.00 Nyheter och väderlek.
12.00 Klockspelet i Stadshustornet. Dagens dikt. Därefter: Dragspelsmusik av Stig-Arne Anderson. (Malmö.)
12.30 Nyheter och väderlek.
12.45 Tyska jordbruksproblem. Föredrag av redaktör Richard Håkanson.
12.55 Tidssignal.
13.00-14.00 Underhållningsmusik av Gunnar Anderssons kapell från rest. Kungsparken. (Malmö.)
16.30 Väderlek.
16.40 Turisten går i kloster. En dag på vandrarhemmet i Vadstena. —
17.10 Harald Dahlberg sjunger andliga sånger. Vid flygeln: Mona Lindborg. (Umeå.)
17.35 En novell ur »Dommeren» av Tove Ditlevsen. Uppläsning av Ulrikke Kåge.
17.55 Grammofonmusik. 1. Marche Lorraine (Ganne). 2. Et lille kys (Mortensen-Jensen). 3. Valse mignonette (Helmer Nerlund). 4. Lilla linblomma min, foxtrot (David-Leonard). 5. Ain't misbehavin', foxtrot (Harper). 6. Anything you can do (Irving Berlin). 7. Blue strings, vals (Gerhard Tersmeden). 8. Von Wien durch die Welt, potpurri (Viktor Hruby). 9. Vocalise (Rachmaninov-Press). 10. Archibald Douglas, ballad (Carl Loewe). 11. Ur Bagatteller, op. 33 (Ludwig van Beethoven). 12. Schlafe, schlafe, holder, süsser Knabe (Franz Schubert). 13. Ruy Blas, konsertuvertyr (Felix Mendelssohn).
18.55 Meddelanden.
19.00 Nyheter och väderlek. Dagens eko.
19.30 Gammal dansmusik av Gunnar Lundgrens kapell.
20.00 Insektsvärldens kolibrier. Anton Jansson om småsteklar.
20.20 Hur skall det heta? Lektor Gösta Bergman svarar på språkriktighetsfrågor.
20.25 Avesta contra Vara. Musikalisk frågesport mellan dalkarlar och västgötar under ledning av Per Lindfors.
21.15 Vem gjorde vad? Tekniskt kåseri av intendent Torsten Althin.
21.35 Den Danske kammerkvintet, Köpenhamn. (Erik Thomsen, fløjt., Stig Heinesen, klarinett, Mogens Sten Andreasson, oboe, Bjarne Lüders, horn, Aage Bredehl, fagott.) (Göteborg.)
22.15 Nyheter och väderlek.
22.30—23.00 Modern dansmusik.

Danska radioprogrammet onsdag.

6.15 nyheter. 12.10 sommarsånger. 12.30 nyheter, därefter middagsmusik med stråkensemble. 16.00 eftermiddagskonsert fr. Tivoli. 17.40 norsk pianomusik. 18.00 föredrag. 18.45 nyheter. 19.15 en student på äventyr. 20.15 gammal dansmusik, dir. Teddy Petersen. 22.00 nyheter. 22.55 dansmusik från Wivex till 23.30.

Åhus firar 800-årsjubileum med intressant utställning

"Sommarstaden" Åhus bjuder i år inte bara sina besökare härliga bad utan även en synnerligen välordnad ut ställning. Med anledning av de 800 åren har man lagt ned mycket arbete på den kulturhistoriska avdelningen, som omfattar forntid, nutid och framtid. Vidare har man en pampig hantverks-, industri-, maskin-, bil- och försvarsutställning. Nöjen, musik och dans fattas inte heller i den storslag na utställningsstaden. Man har även ordnat så att 300 personer från vilken del av Sverige som helst kan få göra resan till Åhus tur och retur på halv biljett. Och det är säkerligen många som tar detta tillfälle i akt att få en billig semesterresa till en badort och en verkligt givande utställning.

Malmö kreatursmarknad.

Tillförseln till måndagens kreaturs- och köttmarknad var större än i förra veckan och utgjorde 168 st. nytillförda storboskap, därav 28 tjurar, 9 kalvar och 1 häst. Handeln var mycket fast o. samtliga djur såldes. Feta suggor sjönk i pris med 5 öre till 130 öre. För övriga djurslag blev priserna oförändrade.

ALLAN KÄMPE

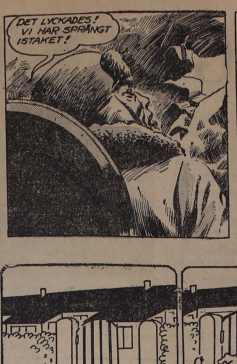

FILLIP och Majken av Kall

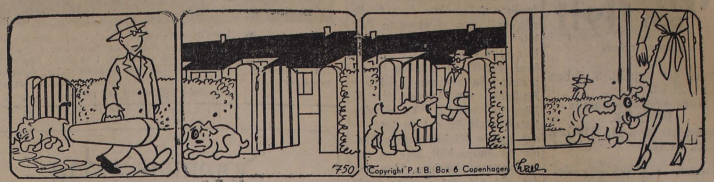

— När lillens spellektion är slut har ni mej här igen!

Ni har väl **Kungaporträttet 1948** i ram med kunglig krona? Beställ det annars från Kungakommittén 1948, Drottninggatan 38, Stockholm. Priset är 15 kr. och postgironumret 901948

Prenumerera på LT

Basker Ville & Co

Berlinarna måste åter tillgripa vacuumpotatisen

BERLIN (TT-Reuter).

Den snart månadslånga järnvägsstrejken i Västberlin med åtföljande leveransstopp tvang på torsdagen berlinarna att återvända till vacuumtorkad potatis, som man hade hoppats slippa efter blockadens hävande.

De tre västmaktskommendanterna sammanträdde på dagen för att ta upp strejkfrågan till ny behandling efter den strejkande fackorganisationen UGO:s avvisande av fyrmaktsrekommendationen för en biläggning av strejken. Ett svårt problem att lösa blir om de skall tillåta den "nödfallstjänst" som UGO dagen innan åtog sig att sörja för — man lovade att lasta ur livsmedelståg till västsektorerna. Officiellt karakteriserades erbjudandet på brittiskt håll som fullständigt opraktiskt, men UGOmännen har redan satt upp en linten trupp som skall sköta signalsystemet i västsektorerna när de strejkande västberlinska järnvägsmännen startar sin nödhjälp.

Hittills har varken västmakts- eller sovjetmyndigheterna visat någon lust att begagna sig av erbjudandet och sända fram något av de "strandade" tågen ute på linjerna för denna nödfallsurlastning.

Förvåning är den känslorörelse, som dina släktingar erfar, då de höra att du lyckats.

Mormors strumpastickning är betydligt försummad nu under det hon lär sig spela bridge.

En man med framgång, är en man som förtjänar mer än hustrun kan göra av med. En kvinna med framgång är den som kan finna en sådan man.

ANNONSERA I LT.

TVÅ HERDABREV.

Gång på gång har det i pressen ryktats, att man med spänning väntar de två herdabreven från de nyinvigda biskoparna Nygren och Giertz. Man kan förstå spänningen, om man av herdabreven kan motse det program, som vederbörande kommer att fullfölja. Väntar man en programförklaring, blir man besviken på båda dessa herdabrev, ty intetdera kan sägas vara en programskrift. Väntar man däremot, och det bör man göra, vederbörandes syn på de kristna grundsanningarna, behöver man inte bli besviken utan tvärtom upprriktigt tacksam.

Biskop Nygren koncentrerar sig på det mest centala i prästens gärning: Budskapet och dess förkunnande. För denna stora uppgift har de mångahanda uppgifterna fått träda i bakgrunden.

Det är ju klart att mycket av det Nygren talat och skrivit går igen i herdabrevet. Men det finns också sådant, som han icke förut behandlat och därför så mycket värdefullare. Jag tänker på särskilt på hans ord om kyrkans heliga är.

Redan i herdabrevets början förres man in på det inre livets område. I enkla, klara och djupt uppbyggliga ord utredes frågan om "Guds frid, som övergår allt förstånd", vilket ord står som motto för hela framställningen. Sedan följer de olika kapitlen, vars rubriker här må angivas: Vi äro budbärare, Budskapet om Kristus, Budskapet i förkunnelsen, Budskapet i Sakramenten, Budskapet i undervisningen. Budskapet och kyrkorna samt till sist Budskapet och världen. Allt framföres på ett stillsamt och försynt sätt, något som ju är ett med denne mans väsen. Märkligt nog har inte heller den radikala och kristendomsfientliga pressen funnit anledning att höja det ramaskri, som man upphävt, sedan biskop Giertz framlagt sitt herdabrev.

Då man inte här varken kan skriva om allt i herdabrevet, ej heller avtrycka hela sidor av detsamma, vilket hade varit mycket värdefullt för ellmänheten, måste anmälaren endast tillägga: Köp herdabrevet och begrunda det i stillhet, och du kanske skall förstå, varför man kallat Anders Nygren "en teolog av världsformat".

TOP HAT

Växtorp

Fastighetsaffär.

Vid offentlig auktion i lördags såldes den Alfred Nilssons sterbhus tillhörige fastigheten i Växtorps by till snickaren Yngve Johansson, Växtorp, för 12.800 kr.

Offer till svenskt fiskarhem på Island.

Vid gudstjänsten i söndags i Hasslövs och Växtorps kyrkor och i Hårsabäcks skola, där stiftsadj. Caspar Persson predikade, upptogs i samband med gudstjänsten offer till ett svenskt fiskarhem i Siglufjord på Island. Kollekten uppgick i Hasslöv till 145 kr., i Växtorp till kr. 72.50, och i Hårsabäcks skola till kr. 31:75.

SAKTA FARTEN

innan Du blir statistik. Det är cyklister och fotgängare, som förolyckas mest i trafiken.

Snarkande fiskarkvinna spolierade Rosselliniscen

ROM: Ingrid Bergman fortsätter sitt triumftåg på den italienska landsbygden. Hårom dagen gjorde hon och Rossellini en blixtvisit i den lilla staden Sapri där man eventuellt skall ta några kompletterande scener för Terra di Dio innan man flyttar till Rom om några veckor, och rykten om filmsällskapets ankomst spred sig som en löpeld genom bygden, där allt arbete lades ned för några timmar och folket gick man ur huse för att beskåda svenskan.

Stadens borgmästare och blåsorkester alarmerades i all hast och det blev enligt rapporterna från Sapri en stor ehuru improviserad mottagning för Ingrid Bergman och Rossellini på stans plazza.

Efter Stromboli-sällskapets en aning mystiska Rombesök för någon vecka sedan, då det uppges att regissör Rossellini fick ovett för att filmen blivit försenad, kör man nu för fullt för att ta igen vad som förlorats.

Häromdagen höll Rossellini på att gå upp i limningen, berättar Expressen. En av hans bästa och svåraste scener ruinerades totalt av en gammal fiskarkvinna. Scenen togs nyligen då det var fullmåne och föreställde hjälten Otello Martelli, som kommer hem mitt på natten på ett romantiskt humör. Han småvisslar sakta och sjunger en stump. Man hade repeterat scenen inte mindre än sju gånger då den äntligen var klar för tagning. "Silenzio", komenderade Rossellini, och kameran började gå. Just då det var som allra känsligast och fullmånen lyste som mest på signor Martelli hördes en högljudd snarkning. Det var den gamla fiskarkvinnan som slumrat till!

Vidare kan rapporteras från reklamavdelningen att Ingrid Bergman höll på att krama livet ur sin film-man Martello häromdagen då de övade in en brottningsscen, som ingår i filmen. Enligt vittne skall den urstarke italienaren ha linkat bort och småsvurit över den starka svenskan, vars muskler lär ha varit för mycket för honom. Martelli blev dock ej allvarligt skadad — vilket kanske för fullständighetens skull också bör meddelas.

KONUNGENS KURIR

Historisk roman från Karl XII:s sista dagar av JOHN MORÉN

(30)

Vid sitt återtåg till Glommen hade norrmännen medtagit alla livsmedel, som de kunde medföra samt bränt de flesta byar och byggnader så att hela landskapet såg ut som ett svedjeland. De gyttjiga vägarna samt brist på foder och dragare fördröjde även livsmedelstransporterna som väntades från Sverige. Stora mängder livsmedel stannade i Uddevalla, Vänersborg, Skara och Jönköping, utan att komma fram till hären.

Till följd av brist på livsmedel och de svåra klimatiska förhållanden blev sjukligheten i hären stor och redan under första månaden försattes 2,000 man ur stridbart skick.

I [illegible] svårigheter som konungen [illegible] hans här hade att kämpa [illegible] Norge satte också en [illegible] Armfelts rörelsefrihet. Han [illegible] nått nästan fram till Trondhjem, men måste draga sig tillbaka, vilket väckte konungens missnöje.

Konungen sände till Armfelt generaladjunkten greve Dohna med befallningen att "bryta alla svårigheter, vilka väl snart kunnat lyckas, om man i rättan tid sett sig visligen före och brukat mera drift än hitttills skett".

Armfelt försvarade sig med att han saknade livsförnödenheter, men sökte likväl på en annan väg än den först tagna nå fram till Trondhjem, men han fann staden så väl försvarad från såväl land- som sjösidan, att han insåg det omöjliga i sitt företag.

Han lät sitt fotfolk stanna i staden närhet och sände ryttare till Röråa kopparverk, från vilket han sände så mycket koppar som möjligt till Sverige.

Han insåg dock för varje dag som gick nödvändigheten av att återtåg och väntade blott närmare föreskrifter därom från konungen, där denne låg framför Fredrikshald och belägrade staden.

Konungens plan hade också först varit att erövra gränsfästningen Fredriksten vid Fredrikshald, besätta Aggerhus och Kristiansands stift samt sedan förena sig med Armfelt för att gemensamt med honom bemäktiga sig Bergens och Trondhjems stift för att därigenom fullborda Norges erövring.

Han kom dock icke längre än till Fredrikshald. Där slutade hans hjältebana.

Fredrikshald ligger vid Svinesund blott en och en halv mil från svenska gränsen.

Staden genomflytes av den i Idefjorden utfallande Tistedalsälven. Den försvarades vid denna tid av fästningen Fredriksten, som under senare åren blivit betydligt förstärkt samt av de tre skansarna Gyldenlöve, vilken låg omkring 500 meter öster om fästningen. Stortornet eller Mellanberget, omkring 100 meter söder om densamma samt Ytterberget eller Överberget, något över 300 meter längre i söder.

Fästningen var väl försedd med livsmedel, hade en besättning på 2,000 man, vilka stodo under befäl av Berthold Niklas von Landsberg.

Den 20 november började beläringsarbetet. Det leddes av två fransman, vilka voro i svensk tjänst, nämligen överste Maigret och generaladjutant Siquir.

Man riktade först sitt anfall mot skansen Gyldenlöve. Mot denna uppfördes natten till den 21 november tre batterier med 17 kanoner och 6 mörsare. Fyra dagar senare, natten till den 25 november, öppnades löpgravarna och under de följande dagarna fortsattes skansens beskjutning.

Konungen var mycket ivrig att skansarna och fästningen snart blevo tagna. På fästningen skyndsamma intagande berodde också så mycket. Det betydde framgång i hela det norska fälttåget och därmed en lycklig avslutning på hans långa krigsäventyr.

Med Norges erövring ville han ju göra sig ersatt för de förluster han förut lidit på andra sidan Östersjön. Med Norges införlivande med Sverige gränsfästningarnas slopande vilket också ingick i hans plan, skulle de båda brödrafolken sammansmälta till ett oskiljaktigt helt och hava hav runt omkring till skydd.

Det var på aftonen den 27 november som konungen stod och betraktade beskjutningsarbetet.

Runt omkring honom befunno sig hans trogna och han eldade dem till ytterligare ansträngningar.

Just nu stod han vid en av kanonerna.

— Tag nu duktigt sikte, Träff, sade han vänd till den som skötte kanonen. Skjut en bräsch i muren och det skall icke dröja länge förrän vi äro inne i skansen och hava fästningen i vårt våld.

Det var helt vanligt att konungen gav sig i samspråk med de menige. Han umgicks som en kamrat med dem, dock glömde de aldrig att de hade konungen framför sig. Hans medfödda värdighet lämnade honom aldrig.

— Skall ske, ers majestät. Jag har en lång stund immer fort skjutit på samma fläck och det vore väl besynnerligt om icke muren någon gång skulle giva med sig.

Skottet brann av och kulan träffade murverket. Belysningen var dålig men av ljudet att döma hade kulan träffat något mjukt.

— Giv hit kikaren! ropade konungen till sin närmaste officer.

Denne räckte konungen kikaren och konungen riktade den mot skansen.

— Sannerligen Träff, gjorde du ej skäl för namnet. Det blev ett hål i muren, sade konungen, klappande kanonieren på axeln. Några skott till vid bräckan och vi skola genast gå till storms.

— Hållen stormstegarna beredda, sade han därefter till överste Bousquet, vilken stod vid konungens sida.

Denne skyndade att utföra konungens befallning.

Med 200 man grenadierer gick konungen till storms mot skansen.

Konungen var själv den ivrigaste av dem alla.

— Ers majestät skall akta sitt dyrbara liv, vågade överste Bousquet säga just som konungen fattade en av stormstegarna för att hjälpa till att uppresa den.

Men konungen lätsade ej höra överstens ord. Han var sig lik. Han ville vara den främste.

Så var han också här. Näst översten, vilken med våld trängde sig före konungen för att skydda honom, var konungen strax den förste att tränga in i skansen.

Hugg togos och utdelades och mången norrman fick här känna att det fanns kraft i konungens arm.

Efter en ursinnig kamp drog skansens besättning sig tillbaka till det i skansen befintliga tornet, men efter en stund blevo de även drivna härifrån. Skansen var tagen.

Norrmännen drogo sig nu tillbaka till själva fästningen. Första hindret för svenskarnas inträngande och tagande av Fredrikssten var nu undanröjt och man må ej undra på att konungen kände sig vid ett strålande glatt humör.

Han gav befallning att man redan samma natt skulle fortsätta beläringsarbetet på den ängsmark som låg mellan skansen Gyldenlöve och själva fästningen.

Han ville också vara så nära sina arbetande soldater som möjligt och lät därför åt sig uppföra en liten hydda av bräder i närheten. I denna vistades han de korta stunder som han var avlägsnad från de arbetande.

AKPITEL 17.

Konungen varnas.

Konungen hade ätit en sen kvällsvard efter stormningen av Gyldenlöve. Sedan detta var gjort vände han om till löpgravsarbetet och styrde kosan till sin koja, vilken man som nämnt i hast rest upp åt honom i vinterkylan.

Som vi kunna förstå var den av mest primitiva slag. Den saknade all komfort och elegans. Sådant låg heller icke i konungens smak.

Hyddans hela möblemang utgjordes av en tältsäng, ett bord och tre stolar. På bordet låg hans stora inbundna bibel, vilken aldrig lämnade honom utan alltid måste finnas i hans bostad. Det var rummets enda prydnadsföremål.

(Forts.)