LAHOLMS TIDNING

N:R 207. ÅRG. 18. Laholms Tidnings Tryckeri, Laholm TORSDAGEN DEN 8 SEPTEMBER 1949 Ansvarig utgivare: J. B. Bengtsson Lösnummer 12 öre.

Dödskörning i Morup med 80 km hastighet

Långtradare från Skaraborgs län körde rätt in i parkerat lastbilsläp

Med en hastighet av cirka 80 km./tim. och en tyngd av tio ton körde en långtradare från Skaraborgs län sent i går kväll in i ett parkerat tungt lastbilsläp strax söder om Morups kyrkby. Skaraborgsbilen blev fullkomligt hopknycklad, och föraren ljöt en ögonblicklig död. Det tog närmare en timme, innan brandmän från Falkenberg med hjälp av ortsbefolkningen fick fram den svårt massakrerade kroppen.

Händelsen inträffade strax efter kl 23. En Scania-Vabis lastbil med släpvagn, tillhörig Hugo Svenssons åkeri i Växjö, hade parkerat alldeles intill vänstra vägkanten några hundra meter söder om Morups kyrkby. Föraren, Hugo Andersson, hade tänkt sig tillbaka i halvslummer, medan den andre chauffören, Albin Lindström, lagt sig ned på förarsätet.

Vid elvatiden väcktes de av en fruktansvärd stöt, som kastade den tungt lastade bilen cirka 15 meter framåt. Andersson slog huvudet i vindrutan men förlorade inte medvetandet utan hoppade ur bilen för att se efter, vad som hänt. Även Lindström skyndade ut och båda möttes av en skräckskyn. En stor astbil hade kört rätt in i släpvagnen, så att man knappt såg förarhytten. De två växjochaufförerna gjorde först fruktlösa försök att ta sig in i den förolyckade bilen, men alla försök var misslyckade. Den satt nämligen så hårt fastklad i släpvagnen.

Samtidigt med krocken hade en annan långtradare, hemmahörande i Bästad, just passerat platsen på väg norrut. Då chauffören på bästadsbilen, Jan Erik Fradelius, hörde braket från sammanstötningen stannade han omedelbart, och genom hans försorg underrättades polisen i Falkenberg, som i sin tur alarmerade ambulans och senare brandkåren.

Man försökte först med handkraft skilja skaraborgsbilen från släpvagnen. Först sedan man med hjälp av en bil och en wire fått loss släpvagnen kunde man bryta sig in i den hopknycklade förarhytten på olycksbilen, vars förare hade blivit fullständigt krossad och tydligen ljutit en ögonblicklig död.

Den döda kroppen fördes till Falkenbergs lasarett.

Krocken måste ha varit av enorm kraft. Hela frampartiet på skaraborgsbilen var uppslitet. Ratten hade knyckelats till och överallt låg glas och träflisor kringströdda.

Vid midnatt gjorde polisen en första undersökning på platsen bl.a för att söka identifiera föraren på olycksbilen. Av de papper, som fanns tillgängliga i förarehytten kunde man dock inte sluta sig till hans identitet, och ännu sent i natt visste man inte, vem den omkomne är. Bilen, som var en Volvo med boggies var hemmahörande i Skaraborgs län — enligt uppgift från Tibro — och på väg söderut.

Anledningen till olyckan torde bli svår att utreda, om den ens någonsin kan fastslås. Den teorin att föraren skulle ha somnat vid ratten håller icke streck, då han nämligen strax innan hade mött bästadsbilen och därvid bländat av. Mera troligt är, att han haft sin uppmärksamhet så riktad på den mötande bilen, att han ej observerat den parkerade långtradaren, vilken enligt vittnens utsago haft parkeringsljus tänt såväl fram som bak kort före olycks-tillfället.

— Vi hade båda slumrat till i förarhytten och visste inte ordet av, innan olyckan var skedd, berättar växjobilens förare, Hugo Andersson, vid ett samtal med medarbetare. Vi hörde bara ett brak och kände hur vår tunga vagn, som dock med lasten väger cirka 10 ton, försökt sig minst 15 meter. Själv slog jag huvudet i vindrutan och min kamrat föll ned på golvet av den kraftiga stöten. Vi gjorde vad vi kunde för att få loss skaraborgsbilens förare, men vi kunde inte ens rubba vårt läsp från den hopknycklade förarhytten på olycksbilen.

Växjobilen var på väg från Göteborg till hemorten med last av garn och annan materiel för Mölnlycke Wäfveriaktiebolag. Den last, som fanns i släpvagnen, blev ganska skadad, medan däremot det som fanns på lastbilen inte tagit någon som helst skada. Man räknade också med att sent i natt kunna fortsätta den avbrutna resan sedan ett första polisförhör hållits.

Olyckan hade givetvis lockat en mängd skådelystna till platsen, och som vägen är ett rikshuvudstråk stockade sig trafiken ett slag med fordon på ömse sidor om olycksplatsen. Trafiken kunde komma igång först sedan vägen vid olycksplatsen sopats fri från glasspliter. Vakt hölls vid olycksplatsen tills röda lyktor anskaffats för att utmärka bilvraket.

Störtade 18 meter, slog ihjäl sig

GÄVLE (TT).

Under montering av en lyftkran i Gävle hamn på onsdagen förlorade en 40-årig järnarbetare Ivar Ruben Sundberg från Gävle balansen och föll från 18 meters höjd samt skadade sig till döds. Han efterlämnar maka och två barn.

— — —

OSLO: Med anledning av en artikel i den brittiska tidningen The Scotsman, återgiven i Berlingske Tidende, om att norska flottenheter i augusti månad skall ha hållit gemensamma manövrar med det svenska flygvapnet utanför Nordkap, har NTB vänt sig till försvarsdepartementet, som upplyser att någon sådan gemensam manöver inte har hållits och inte heller planerats.

— — —

WIEN: Grevinnan Karoly, född prinsessan Maria Windisch-Graetz, lyckades på tisdagskvällen enligt österrikiska nyhetsbyrån fly över gränsen från Ungern till Österrike tillsammans med sina två söner.

— — —

LONDON: En talesman för brittiska UD dementerade på onsdagen i en svensk tidning synliga uppgiften, att Ryssland skulle ha framlagt ett förslag till lösning av Berlinproblemet.

Kastby välte segelbåt, 3 personer omkomna

STOCKHOLM (TT).

Tre personer drunknade vid en seglingsolycka på onsdagen vid middagstiden. Segelbåten kantrade och sjönk strax utanför Brevik på Lidingön. Ombord befann sig enligt uppgift fem personer men av dessa räddades två av en motorbåt. Polisen har börjat dragg-ningar.

De omkomna är transportarbetaren Olle Oleandersson, transportarbetaren Johan Karlsson och åkaren Hugo Sandegren. De räddade är åkaren Arne Johannesson och transportarbetaren Bertil Jonsson.

Det var en kastby, som vräkte omkull segelbåten. Denna vattenfylldes omedelbart. Inom fem minuter hade båten försvunnit i vågorna och de ombordvarande kämpade för sina liv i vattnet.

Olyckan observerades från grosshandlare Jean Malmgrens motoryacht Capella. Ombord befann sig ägaren och en gast och vid ratten stod skepparen Bertil Lund. Capella gör 12 knop men det dröjde dock en kvart innan de var på olycksplatsen.

Hr Lund såg tre personer simma i vattnet. Han styrde mot den som låg närmast och kastade ut en livboj. Mannen i vattnet orkade dock inte gripa den utan gick till botten. Tydligen förlorade han medvetandet i samma ögonblick som bojen hamnade i vattnet.

Lund kastade sedan en boj till Johannesson, som simmade inte långt därifrån, men även han sjönk. Johannesson fick man emellertid ombord på Capella. Den andra motorbåten hade under tiden kastat ut en livboj till Jonsson och även han togs ombord på Capella. De var båda synnerligen medtagna.

Av samtalet med de räddade framgick det att en kastby vräkt omkull båten. Jonsson och en av de omkomna satt då i sittbrunnen och Johannesson och två av de andra satt på däck i lovart. Det var inget hårt väder på onsdagseftermiddagen, men då och då kom det en kastby.

Draggningarna har ännu inte lämnat något resultat. Det är 50 m. djupt på den plats där båten sjönk, 700 m. utanför Lidingölandet.

De tre omkomna var alla gifta. De hade tagit sig ledigt på eftermiddagen för att göra en tur med båten och deras närmaste hade inte reda på att de begivit sig ut för att segla.

USA-soldater dräpte tysk kypare

MAINZ (TT — Reuter).

Fem amerikanska soldater sattes på tisdagen i fängsligt förvar i Mainz sedan en servitör hittats död med svåra skador i huvudet. Polisen meddelade, att de amerikanska soldaterna, som deltog i höstmanövrerna i västra Tyskland, tvingat sig ombord på rhenångaren Mismark och begärt drinkar. Servitören hittades död sedan han tagit med sig de fem soldaterna upp på däck i ett försök att lugna dem.

OSLO: Omkring 800 gruvarbetare i Longyear — byn på Spetsbergen gick i måndags eftermiddag i olaglig strejk med krav att en gruvforman skulle entledigas emedan han enligt deras åsikt vidtagit åtgärder som innebär fara för arbetarnas liv.

ETT STORT KOMMUNISTISKT MASSMÖTE var på 10-årsdagen av krigsutbrottet anordnat i den ryska zonen i Berlin. Här en bild från uppmarschen framför universitetet. "Samarbete, återuppbyggnad, fred" lyder inskriften på ett av plakaten.

Sågverksbrand i Kramfors förstörde miljonvärden

HÄRNÖSAND (TT).

Värden för flera miljoner ödelades genom en storbrand, som på onsdagskvällen härjade ett större virkesmagasin vid Mariebergs sågverk strax norr om Kramfors. Byggnaden var 130 meter lång och innehöll över 2,000 standards virke. Hettan var så stark, att dykdalber 50 meter ut i Ångermanälven brann som facklor.

Elden uppstod i ett vedlager cirka femton meter från det stora magasinet och det dröjde inte länge förrän elden kastade sig över det och byggnaden, som är av trä, stod snart i ljusan låga.

Branden upptäcktes av arbetare, som just börjat kvällsarbetet vid sågens barktrumma, som går i dubbla skift. De märkte plötsligt att rök steg upp från transportledningen till ved- och splitvedsskjulet. Innan de hann fram till platsen slog lågor ut från ledningen. Elden spred sig med explosionsartad hastighet till splitvedsskjulet, varifrån den kastade sig över till stora lagermagasinet. Samtliga brandsirener sattes i gång för att larma befolkningen på platsen och industribrandkåren, som snabbt ryckte ut med en motorsprута. Man stod emellertid maktlös mot elden, varför Nylands, Kramfors och Bjärtrå brandkårer samt flera bolagsbåtar med flodsprutor larmades. Man gick sedan från skilda håll till angrepp mot elden, men intet kunde göras för att släcka den. I stället fick man koncentrera sig på att rädda den nedanför liggande öppna brädgårdsanläggningen samt såghuset, som ett tag var starkt hotat. Här och där flammade eldhärdar upp på stora avstånd från brandplatsen, men genom snabbt ingripande av brandmän och andra lyckades man släcka dessa.

Utom brandkårerna deltog ett hundratal ortsbor i släckningsarbetet.

Det stora virkesmagasinet färdigbyggdes i fjol för en kostnad av i runt tal 1½ milj. kr.

Det genom branden förstörda virket var avsett för export.

Denna brand är den fjärde på fjorton dagar inom Bjärtrå kommun, där två gårdsfastigheter och ett större uthus förut brunnit ned.

På sommaren 1943 var sågverket utsatt för en förhärjande brand, då hela brädgården och en del av kolplatsen lades i aska.

Wigforss köpte droskstation till sin pojke

STOCKHOLM (TT).

Klas Alexander Wigforss, son till Ernst Wigforss, har köpt en droskrättighet i Magnarp. Pappa Wigforss var själv med och betalade kontant rättigheten åt sonen, omtalar tidningen Droskrafiken.

USA-irländarna var fräna mot Bevin o. Cripps

NEW YORK (TT — Reuter).

Vid sin ankomst hit på tisdagskvällen möttes Bevin och Cripps av 500 demonstrerande irländska patrioter bärande stora plakat med inskriptioner där man protesterade mot Irlands delning och krävde bojkott av varor från Storbritannien och Belfast.

Vid en presskonferens ombord på Mauretania framhöll Bevin att syftet med överläggningarna är att vinna kampen för en värld av fria demokratiska folk.

Bevin underströk att han var mån om att undanröja den missuppfattningen att den brittiska delegationen kommit hit för att be om ytterligare hjälpanslag. Jag anser att man måste finna en lösning efter andra linjer och de åtgärder som vidtas måste präglas av ömsesidig anpassning, sade Bevin.

Cripps hänvisade på en fråga om Storbritannien skulle gå med på en devalvering av pundet till sin senaste deklaration i underhuset mot devalvering. Bevin framhöll därefter att vi kan inte skapa en demokratisk värld i politiskt avseende om den skall baseras på två världar ekonomiskt sett. Vi är övertygade om att en ekonomisk uppdelning kommer att klyva den politiska byggnad vi försökt bygga upp.

Frivillig värnplikt för radikalt för SSU

STOCKHOLM (TT).

Frans Nilsson omvald till förbundsordförande vid SSU-kongressen på onsdagen, medan till förbundssekreterare efter Essen Lindahl, som avböjt återval, utsågs Bertil Löfberg. I åtta motioner rörande försvaret, bl.a. krav på högre dagersättningar och fler fria resor, men däremot icke billigare tobak och frivillig värnplikt, biföll kongressen förbundsstyrelsens yrkanden. Styrelsen fick också i uppdrag att undersöka möjligheterna att förbättra personalvårdsorganisationen och effektivisera MO-institutionen.

Ny beskjutning i Tumba, samma offer denna gång

STOCKHOLM (TT).

Åter har den skjutande vettvillingen i Tumba varit framme. Klockan halv tio på onsdagen blev samma chaufför som första gången blev beskjuten utsatt för attentat. Det är en norrman som med sin bil befann sig vid Uttran då ett skott gick igenom ena sidorutan och strax intill chaufförens ansikte.

Omedelbart efter det skottet avlossats i närheten av Söderby sanatorium larmades ortspolisen och statspolisen. Dessutom finkammades skogen av ett 40-tal flygsoldater. Men så när som på några bärplockare kunde inte en människa upptäckas. Inte ens polisens hundar kunde få upp något värdefullt spår.

Chaufför Kirkchaug berättar att man med sin brödbil stått stilla en stund på vägen för att äta frukost. Så hade han startat igen men inte fått upp farten då det plötsligt small till och glasskärvorna från vänster dörr började yra kring ansiktet. Kulan passerade intill huvudet och stannade i hyttens högersida. Han fick en chock men kunde själv larma polisen.

Under kriminalkommissarie Knut Ekblads ledning rekonstruerades händelseförloppet i detalj. Kulan, som man omedelbart fann, är demolerad men torde vara en 7,65 mm:s pistolkula. Den sändes till kriminaltekniska anstalten där den skall jämföras med den man fann vid Pershagen då de två Västervikschaufförerna blev beskjutna. Någon teori har man inte på polishåll, även om man gissar på någon ovän till Kirkehaug. Ett vittne, en åkare från Stureby, säger att han av en arbetsklädd person fått en underlig hänvisning då han på morgonen hade körning alldeles intill platsen för den otäcka händelsen.

— I närheten av Gusums samhälle i Östergötland blev en lastbil från Ringarum på tisdagsmiddagen beskjuten med ett hagelskott. Tolv hagel träffade vindrutan och förarhytten. Magra personskador uppstod icke. Man anser det icke vara fråga om ett vådaskott.

— En mystisk beskjutning, som först nu blivit känd, utsattes en nattvakt vid Stallmästargårdens båtsällskap för natten till torsdagen i förra veckan. En mängd skott hördes och åtminstone en kula fräste förbi nattvakten. Flera 9 mm:s pistolhylsor har anträffats i den närliggande Bellevueparken.

Bomsarvsbluff:

"Skulle du ljuga tänds röd lampa i apparaten..."

STOCKHOLM (TT).

Polisrapporten om Bomsarvsmordet framlades på tisdagen. Av denna framgår enligt DN att den 15-åriga pyromanflickan och hennes nioåriga syster, innan den treårige Tore Andersson bringades om livet, i en veckotidning läst en följetong som handlade om en lustmördare, vilken strypte sina offer. Innan hon beslöt sig för att ta Tore av daga hade hon också resonerat med sin lilla syster om att mörda pojkens femåriga syster. De hade t.o.m. resonerat om olika tillvägagångssätt. Samtliga dr Fellenius samtal med de båda systrarna finns återgivna ord för ord, och det framgår bl.a. av vad som kom den nioåriga flickan att börja tala sanning. Samtalen togs upp på diktafon och dr Fellenius hade sagt till flickan att apparaten talar om, när man narras. När du narras tänds en röd lampa. Flickan blev intresserad och helt automatiskt lossnade det och hon började berätta.

Sinnesundersökningen av pyromanflickan väntas ta ytterligare någon månad, varför rannsakningen blir tidigast i oktober.

Boråspolisen belägrade alkoholist en hel natt

BORÅS (TT).

Flera hundra människor bevittnade på onsdagsförmiddagen en säregen och för boråspolisen obehaglig bevakning i ett hus på Västra Nygatan. Från nykterhetsnämnden hade framställning gjorts till polisen att omhänderta en man betecknad som farlig alkoholist. Mannen hade barrikaderat sig i sin lägenhet och vägrade att släppa in polisen.

"Ni tar mig inte levande", ropade han åt polisen, som för den skull försökte lirka med mannen så att han kom ut självmant. En enda konstapel fick efter en natts och en förmiddags bevakning tillåtelse av mannen att komma in i lägenheten, och mannens broder kom sedan och talade med honom. Mannens hustru var vid tillfället inte i lägenheten. Mannen har omhändertagits av socialvården och bringats sjukhusvård.

Kvarnarna får själva avgöra procenten kli

STOCKHOLM (TT).

Livsmedelskommissionen har beslutat väsentliga lättnader ifråga om förmalningen av mjöl. Tidigare bestämmelser om att mjöl alltid skulle tas ut till viss procent är sålunda upphävda och en kvarn får enligt de nya bestämmelserna ta ut den procenthalt mjöl, som den finner för gott.

I vete skall fortfarande inblandas råg. Inblandningsprocenten har emellertid sänkts från lägst 13 till lägst 4. Vete, som förmales, skall därjämte i genomsnitt till viss del bestå av vårvete. Mjöl, som framställts enligt de nya bestämmelserna, får tillhandahållas i butikerna fr.o.m. 26 september.

Fr.o.m. 1 september är vidare prisregleringen på kli hävd. För kli, som fraktas till norra Sverige, utgår fraktbidrag i viss omfattning.

500 svin dog av matförgiftning

GÖTEBORG (TT).

Ett hundratal av de 500 svinen på Getinge grisfarm invid Vetlanda har enligt GHT dött av matförgiftning. Bland de döda djuren är en del moderdjur. Förmodligen är det något gift som kommit med vid utfodringen. Då svinen inte var försäkrade gör ägaren, agronom Erik Karlander, en förlust på minst 10,000 kr.

Massmördaren i USA var arg på grannarna

CAMDEN, NEW JERSEY (TT — Reuter).

Två psykiatriker förhörde på onsdagen den 26-årige krigsveteranen Howard Unruh, som på tisdagen sköt ned tretton personer.

Tolv av offren — fem män, fem kvinnor och två barn dödades på fläcken. Den trettonde avled på onsdagsmorgonen.

Om psykiatrikerna konstaterar att Unruh är vid sina sinnens fulla bruk har han en snabb rättgång och elektriska stolen att vänta. Unruh, som är flitig bibelläsare, förklarade för polisen att han begått dådet därför att han var arg på grannarna.

135 milj. anvisas för prisreglering inom jordbruket

Om mjölkpristilläggen förblir oförändrade

STOCKHOLM (TT).

Anslaget till prisreglerande åtgärder för nästa budgetår på jordbrukets område upptas av livsmedelskommissionen f. n. med ett beräknat belopp av 135 milj. kr. Kommissionen understryker att detta belopp beräknats under antagande av oförändrade grunder för mjölkpristilläggen. Skulle dessa komma att höjas till följd av nu pågående förhandlingar mellan regeringen och jordbrukets organisationer får anslaget justeras uppåt i motsvarande mån, såvida inte avsikten är att fr. o. m. 1 september 1950 återgå till nuvarande grunder. De med mjölkregleringen sammanhängande utgifterna beräknas till i runt tal 95 milj. kr under förutsättning att nu gällande grunder för denna behålls. Av detta belopp beräknas 58 milj. belöpa på allmänt mjölkpristillägg, 22 milj. på mjölkpristillägg i vissa delar av landet, 9 milj. till körlinjebidrag m. m. samt 6 milj. kr till förbättring av mjölkhandelns marginaler. Kommissionen anser det svårt att nu bedöma om man bör räkna med statligt stöd i form av pristillägg på slaktdjursprodukter även under jordbrukets regleringsår 1950/51. Den har dock funnit det säkrast att härför uppta ett oförändrat anslag på c:a 33 milj. kr.

Vädret i dag

Landdistrikt: Svag till måttlig vind mellan väst och sydväst, okande till delvis frisk på Bohuskusten, växlande molnighet och mest uppehållsväder, oförändrad temperatur.

Allmänna utsikter: Hela landet: Friska sydvästliga vindar, mest uppehållsväder i Götaland och östra Svealand. Ridvis regn eller regnskurar i västra Svealand och i Norrland, ingen större temperaturändring.

Sjödistrikt: Lätt till frisk bris mellan väst och sydväst, småningom något tilltagande, mestadels god sikt.

Laholms Tidning
Smedjegatan, Laholm.
Redaktör: GUSTAF BERTLANI
Dagligt nyhets- och annonsorgan för Laholms stad och södra Halland, Markaryd samt angränsande delar av sydvästra Småland och nordvästra Skåne.
Lösnummer 12 öre.
Telefoner:
Redaktionen 300
Redaktör G. Bertlands bostad 199
Expeditionen och annonskontoret 299
Annonschef Axel Larssons bost. anknytning 299
Annonspriser:
Före text 21 öre pr mm.
Textsida.. 23 „ „ „
Särsk. begärd placering å textsida 25 öre pr mm.
Annonser till första sidan mottagas icke.
Under rubrikerna: Borttappat, Önskas hyra och Platssök. 18 öre pr mm.
Förlovnings-, lysnings-, vigsel- och födelseannonser 6 kronor.
10 proc. förhöjning för annonser inlämnade efter kl. 3 fm. till införande i samma dags tidning.
För hänvisning till och svars emottagande debiteras 50 öre.
PRISFÖRHÖJNING debiteras med 30 procent för annonser beordrade med petitstil, 10 procents förhöjning lördagar och dag före helgdag.
Prenumerationspriser:
Helår 19:—, halvår 10:25, kvartal 5:50, månad 2:05.
Markarydskontoret:
Red.: Sven B. Jönsson
Villagatan, Markaryd.
Tel. 150.

Kallelse

Aktieägarna i aktiebolaget Mellbystrands Havsbad kallas härigenom till extra bolagsstämma å Stadshotellet i Laholm fredagen den 16 september 1949 kl. 18.00. Vid stämman förekomma följande ärenden:

1) Styrelsens förslag till höjning av aktiekapitalet.
2) Förvärv av tomtområde.
3) Övriga ärenden.

Laholm den 6 september 1949.

Styrelsen.

Ysby badhus

öppnas för säsongen: För damer fredagen den 9/9, för herrar lördagen den 10/9.
Badtider som föregående år.

Mestocka SLU-avd.

Månadsmöte i bygdegården lördagen den 10 d:s kl. 8 em. Musik, servering och samkväm.

Norr-Össjö.

Badhuset är öppet på vanliga tider.

rätt adress för goda **Glasögon**

Glasögonhuset
Stora torg. Halmstad.

Tandkliniken, Kattarp

Proteser av kautschuk och paladon. Beställ tid för besök.
Tel. 56010 Hälsingborg.

Önskas köpa

Grisar

från 15—25 kg. köpas för omgående lastning. Ring strax.
HENNING NILSSON, Örkelljunga. Tel. 249.

Slaktkycklingar

uppköpes till högsta dagspris. **Ake Andersson. Tel. 81 Knäred.**

SKÄRSJÖDAL,
MARKARYD

Lördagen den 11 sept. kl. 8—12.
Söndagen den 12 sept. kl. 7—11.
DANS.
The Hot Boys populära orkester utför musiken båda dagarna.
M. I. F.

Vid hushållningsgillenas sammanträde

i Växtorps kommunalrum i dag torsdag kl. 19.30 kommer A.-B. Gramkyls representant att lämna detaljerade upplysningar om möjligheterna av upprättande av mindre djupfrysningsanläggningar och dess praktiska användning för hushållen.

Behöver Ni
något nytt i MÖBELVÄG?
Besök HOLMS MÖBELAFFÄR i Båstad!
Allt i möbelväg finner Ni till hyggliga priser.
Ni får det hem på bil utan extra kostnad!
Vi har mycket stor sortering i allt i möbler!
Övertyga Eder själv vid besök i våra stora lokaler! Våra priser äro låga!
Båstads Möbelaffär
Tel. 234. GUSTAF HOLM. Båstad.

Försäljning av nya däck och slangar av olika fabrikat. Regummeringar samt alla slag av gummireparationer utföras.
A-B Laholms Vulkaniseringsverkstad
Östertullsgatan - Laholm - Tel. 121

Besök auktionen

i morgon kl. 10 å Snappars Herrgårdspensionat pr Laholm å restauranginventarier, en nästan ny frukt- och chokladautomat, 1 kylskåp 600 lit. (Frigidaire), en motorbåt inombords, 7 mtr lång, 2 mtr bred med 10 hkr. Pentamotor.

Kaffeservering ombesörjes.

Laholms Inkasso- & Affärsbyrå
Tel. 80 MANDER CARLSON Tel. 80.

Kom ihåg auktionen

lördagen den 10 d:s efter Olof Nilsson från Edenberga å fastigheten kl. 13 och å lösboet kl. 14.

Laholms Inkasso- & Affärsbyrå
Tel. 80 MANDER CARLSON Tel. 80.

Till salu

Prima Norrlandslingon

försäljas fredagen den 9 d:s i Ålstorps handelsfören. 7.15, Ysby Bröd. Anderssons 7.30, Edenberga korsväg 7.45, Rännelsö v, Bergs affär, 8.00, Vallberga korsväg 8.15, Skottorps stat. 8.30, Nyby skola 9.00, Laholms torg 9.15, Tjärby kyrka 10.00. Genevads stat. 10.15, Eldsberga, Carlssons aff., 10.45, Trönninge affär 11, Fyllebro 11.15.
Bilen stannar mellan platserna vid tecken.

Axel Petrusson o. Jacobsson.
Tel. 27 och 57 Norra Össjö.

C:a 3 har åkerjord

i Tormarp säljes billigt vid snar affär. Laholms Tidning anvisar.

Bagglamm

av Oxforddownras, stora o. kraftiga, till salu. **Erik Larsson, Vallängen. Tel. 14 Växtorp.**

Eskilstunasliperiet

utför slipning av alla slags eggverktyg, såsom rakknivar, saxar, köksknivar, köttkvarns- och maskinknivar, hårklippningsmaskiner, kreaturssaxar, samt finmek arbeten.
Hantverksgatan 28, Halmstad. Tel. 3291.
(Mitt emot Högvalls bageri.)

Radiola 492 LV

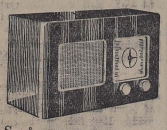

Små dimensioner för stora pretentioner

Nya Radiola 492 LV tar ej mycket mer plats än en bordstelefon. Ändå kan den gott tävla med en stor radio i ljud och räckvidd. Radiola 492 LV finns i högglanspolerad mahogny samt i ljus eller mörk alm.

195:—

Ring och begär demonstration. Reparationer utföras å alla radiomärken.

Ensamförsäljare för Laholm med omnejd
LAHOLMS RADIOAFFÄR
Bröd. Johnsson
Östertullsgatan, Laholm. Tel. 555
OBS! Ändrad adress.

VÄDERLEKEN
förutsägelser året runt av "Vädergubben i Enskede", kr. 1:75. Intressant och oumbärlig bok för alla. Boksatser om 30 sort. böcker real. för 10:— kr. franco. **Bokutgivning förmedlas å gynnsamma villkor.**
Agenter antagas. Tillskriv
ALLMOGEFÖRLAGET, Vetlanda

Annonsera

i
LAHOLMS TIDNING
— ortens egen tidning.

Höstens Nyheter

i

Damkappor

i coul. och svarta färger, moderna, trevliga modeller inkomna hos

REGINA-Magasinet
Tel. 350 Laholm

LT
DEN 8 SEPTEMBER.

Näringslivets lokalisering

Tanken på att något måste göras för att hejda den fortsatta ansvällningen av våra största städer börjar tränga igenom på allt flera håll. Nackdelarna med stora befolkningsanhopningar framträder inte bara ur rent mänsklig synpunkt: långa resor till och från arbetet, jäkt och folkträngsel med ökad social anpassning av individerna inte minst ungdomen som följd. Också ur ekonomisk företagsekonomisk synpunkt börjar man bli tveksam om fördelarna att dra samman industrier till en och samma ort. I senaste numret av Industria har övering. Casten Carlberg fört fram dylika tankegångar, som förvisso är ganska nya för svensk företagsamhet. En del ansatser har gjorts under och efter kriget men någon större betydelse för näringslivets decentralisering har inte kunnat förmärkas.

I förbigående sagt är det lika oriktigt att placera en industri i Stockholms omgivning som innanför huvudsta dens gräns. Problemet är för att ställa det konkret att hindra Stor-Stockholm från att växa ytterligare. Inflyttningen till Stockholms stad har kraftigt gått ned under det sista året men inflyttningen till förorterna visar inga tendenser till minskning snarare tvärtom, vilket är lika illa.

För en vanlig människa förefaller det inte vara rimligt att huvudparten av folkökningen skall komma på våra tre största städer. F. n. rör det sig om något sådant som 60 procent. Och om prognoserna för tillväxten av Stockholm, Göteborg och Malmö håller, kommer inom kort hela folkökningen att koncentreras till desas tre tätorter. Skulle prognoserna eller förhoppningarna för övriga större och medelstora städer verkligen uppfyllas, skulle Sveriges folkmängd minst fördubblas, alldeles frånsett att landsbygden skulle bli folktom. Det måste konstateras att dylikt önsketänkande inte kännetecknar sig för någon högre grad av realism såsom statssekr. Lundberg påpekade på en kommunalteknisk kurs i Malmö i förra veckan.

Som bekant håller en statlig kommitté — tillkommen efter framstötar från bondeförbundshåll — på att utreda näringslivets lokalisering. Hr Lundbergs tal är förmodligen att beteckna som ett prov på vad utredningen kommer att föreslå i sinom tid. Mot själva frågeställningen — vilka tätorter bör få växa? — finns ingenting att invända. Däremot tvekade hr Lundberg väl mycket både beträffande målet och medlen för det allmännas lokaliseringspolitik. Eller saknade föredragshållarna inför församlingen av kommunaltekniker tron på att utvecklingen skulle kunna vridas in på andra spår? Man tycker sig också finna en benägenhet att göra det hela mera invecklat än det egentligen är och behöver vara. Den "ideologiska eftersläpningen" i fråga om urbaniseringsprocessen är väl ändå ingenting som skrämmer en rättrogen socialdemokrat.

Vad som behöver ske är att riksdagen fattar beslut om allmänna riktlinjer för näringslivets lokalisering, t. ex. i analogi med vad som skett för jordbruket. Denna lagstiftning skall givetvis hålla sig till principerna och inte gå i detaljer, denna plan hushållarnas skötesynd. Målet för arbetet måste fastslås genom att det klart säges ut att förslagsvis städer med mer än 50,000 invånare inte bör fortsätta att växa genom tillkomsten av nya företag. Det blir på samma gång ett viktigt besked till vederbörande kommunrepresentanter om hur de bör planerna för framtiden. Någon vidlyftig organisation för ändamålet kan inte behövas. Det bör i stort räcka med nu existerande organ — det blir svårt ändå att bereda full sysselsättning åt arbetsmarknadsstyrelsen med underlydande organ — förutom den riksnämnd som hr Lundberg talade om. Praktiskt får man utgå från att verksamheten bedrives genom byggnadsregleringen, som nog inte slopas i första taget. Hittills har byggnadsregleringen avverkat mera på en slump ur här diskuterade synpunkt och resultat har blivit därefter.

Decentraliseringen av näringslivet är ingalunda tillämplig enbart på industrien och den industri som bedrives i enskild drift. De kooperativa företagen, konsumenternas som producentenas, måste givetvis också anstränga sig att sprida ut sina fabriker på ett ändamålsenligt sätt. Detsamma gäller de statliga företagen. Vad säger att huvudkontoret för Statens skogsindustrier skall ligga just i Stockholm? Ingenting så vitt man kan förstå. Skinnskatteberg och Krylbo voro en bättre förläggning. Detsamma gäller de statliga affärsverken. Samma dag statssekr. Lundberg höll sitt föredrag i Malmö meddelades att posten ville flytta bort ett par hotell för att bereda plats för utvidgning av postsparbankens huvudkontor. Att postsparbanken behöver större lokaler finns ingen anledning att bestrida men däremot att huvudkontoret promt måste ligga i Stockholm. I England har man flyttat bort postsparbanken till en ev de engelska stålstäderna med utpräglad manlig industri. Hur skulle det vara om hr Lundberg, som ju bör kunna acceptera sina engelska partivänners verksamhet, åtminstone ville låta undersöka om man inte kunde förlägga postsparbankens huvudkontor till låt oss säga Eskilstuna eller Enköping. Hr Lundberg lär ju vara en rivande karl och dessutom lyder postverket under kommunikationsdepartementet.

L. P.

LAHOLM

Drunkningsolyckan i Lagan.

Draggningarna efter liket av gossen Stig Larsson, vilken på tisdagen från en båt föll i vattnet i Lagan och drunknade, återupptogs tidigt på onsdagsmorgonen o. pågingo ett par timmar tills vattenflödet släpptes på från kraftstationerna. Draggningar företogos även på kvällen men även då utan resultat.

Regnet i dag

ställde till stor förtret för folkskolebarnen i södra Halland. En större gymnastikuppvisning, gemensam för ett flertal skolor i södra Halland, var avsedd att hållas å Laholms Idrottsplats i dag på förmiddagen. Men regnet gjorde, att det måste uppskjutas. Detsamma höll på att bli förhållandet med Samrealskolans utflykt till Lund i dag, men eftersom det lät lovande i väderleksrapporten tog man risken och samtliga elever jämte en del lärare åkte vid niotiden i dag med buss för att titta på den gamla lärdomsstaden.

Samrealskolan i Laholm.

En adjunktur i kristendom och historia vid samrealskolan i Laholm söks av adjunkt Signe Hallfur, Kiruna, e. o. adjunkt H. Bredmar, Landskrona, samt teol. kand:na S. Claesson, Uddevalla, och J. Hedengran, Enköping.

Livdjursauktionen i Visningshallen

i Falkenberg på onsdagen lämnade följande resutat: 14 kor såldes till ett högsta pris av 1,060 kr och ett medelpris av 860 kr, 10 kvigor till högst 870 och medel 455 samt 19 suggor till högst 420 och medel 370.

Philips radio

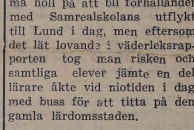

Reparationer alla märken.
GUSTAV NILSSON RADIO
Laholm. Tel. 167.

Blixt fläkte upp ek, kvinna slogs omkull — omvärvdes av eld.

Ett häftigt åskväder, som på onsdagen låg över västra Blekinge skogsbygd, koncentrerade sig till trakten av Kyrkhult. En ek på torget fläktes av en kraftig blixt, som delade upp sig i flera viggar. En sextioårig kvinna i Mörbohult, som ledde en cykel, träffades av en av viggarna och kastades omkull. Ögonvittnen uppger, "att det var som eld omkring henne" och att cykeln hoppade högt. Hon förmådde själv ta sig från patsen, men klagade över smärtor i händer och fötter. Ett par män, som stod och samtalade i närheten, träffades även och en av dem blev senare illamående. Såväl på telefon- som elnätet uppstod fel. Olofströms kraftbolag hade bl. a. stark känning av ovädret och bruket och ett annnat företag i köpingen råkade ut för kortvarigt driftstopp.

Biograferna

Centrum Tel. 18.
Torsd., fred., lörd. kl. 8, Sönd. kl. 6 o. 8.
DET HANDE I HAVANNA.
Film med publiktycke.
Jeanette Mac Donald
José Iturbi.
Barnbilj. end. t. kl. 6.

Scala
Lörd. kl. 8, Sönd. kl. 6 o. 8.
DE FÖRRYMDAS LEGION.
Äventyrsfilm med nya svenska stjärnan **Märta Torén.**
Dick Powell.
Barnförbjuden.

KÖP
den förnämliga engelska kvalitetsskokrämen
KIWI
Finnes i 8 olika nyanser hos
A.-B. LAHOLMS LÄDERHANDEL
Stortorget.

H-sällskapens förbundsmöte till Jönköping.

Den första lantbruksriksdagen utanför Stockholm kommer den 26—27 sept. att hållas i Jönköping. Ett 80-tal representanter för de 26 hushållningssällskapen samlas. Det är för övrigt i år jämnt 80 år sedan den första lantbruksriksdagen hölls

Årets evenemang heter mera officiellt hushållningssällskapens förbundsstämma, och en av anledningarna till att den förlagts just till Jönköping är att man skall ta ställning till den framtida lantbruksmötesverksamheten. Frågan har varit före mål för utredning, senast av en kommitté med landshövding Hammarskjöld som ord förande. År 1947 kom den fram med ett förslag, att vid Rosenlund i Jönköping skapa en permanent anläggning för svenska lantbruksmöten och andra jordbruksändamål. Nu är det meningen att stämmodeltagarna skall få tillfälle bese Rosenlundsområdet och diskutera projektet.

Väldiga makrillfångster i Skagen.

Fiskarna från de nordliga fiskelägena i Danmark har på ett möte besutat fastställa lägsta priser på makrill på grund av våldsamma tillförseln. Vid auktionerna i Skagen och Frederikshavn blir lägsta priset 20 öre pr kg och i Aalbaek 17 öre pr kg. På samma möte tillsatte fiskarna en kommitté som skall arbeta vidare med frågan om att uppnå rätt för danska fiskare att landa sina fångster i svenska hamnar, på samma sätt som svenska fiskare kan landa sina fångster vid de danska fiskeauktionerna.

Rymmare i bil tänkte befria Ljungaskogare.

Tydligen i avsikt att "befria" ett par av de på Ljungaskog intagna pojkarna dök på måndagskvällen ett par rymmare från ett skyddshem i mellersta Sverige upp i Örkelljunga.

Pojkarna färdades i en bil, som natten till söndagen stulits i Jönköping och frågade några personer i samhället efter ett par av de på skyddshemmet intagna eleverna. Polisen alarmerades omedelbart, men pojkarna i den stulna bilen hade redan hunnit köra sin väg utan att ina uppnått kontakt med pojkarna på skyddshemmet. Då man räknar med att de skall försöka igen bedrives en intensiv jakt på pojkarna i bilen.

Mellby har fått ny bro och nya vägar för c:a 110.000 kr.

NU VÄNTAR MAN BARA PÅ DEN UTLOVADE BUSSFÖRBINDELSEN.

Från en molnfri himmel strålade solen på de vackra gårdarna och fälten ute i Mellby när vi för några dagar sedan hade det stora nöjet att "avsyna" en väg. Det var ju ingalunda undertecknad som avsynade, men vi hade i alla fall fått tillfälle att vara med och i det vackra vädret blev det en trevlig förmiddag.

Men mest belåten av alla var säkerligen ordföranden i Mellby m. fl. byars vägförening, lantbrukaren **Nils Persson** i Mellby, ty av vägdirektören fick han de allra bästa lovord för den väg, som nu från Mellby by och ned mot Skumseslövsgränsen skall intagas till allmänt underhåll.

Lantbrukare NILS PERSSON, Mellby, energisk ordförande i Mellby m. fl. byars vägsamfällighet.

Som Laholms Tidning vid flera tillfällen tidigare skrivit, så har vägarna i Mellby alltid varit ett svårt kapitel. Bron i själva byn har ju i många år varit fallfärdig och man var överens om att en ny måste till!. Men var skulle den ligga? Ja, se det var ett svårt kapitel; somliga ville ha den norr om byn, andra åter söder om densamma. Men till sist så enades man i alla fall och nu har bron kommit till stånd. Det har också blivit en verkligt pampig sak.

Samtidigt som en ny bro anlades, så gick också vägföreningen i författning om att ställa i ordning den gamla vägen från Mellby ned till vägskälet vid Anderstorp på gränsen till Skummeslöv. Det var ett stort arbete, som man gav sig på, men det har nu lyckligen genomförts. Det har tagit sin rundliga tid, men det är varken vägföreningen eller entreprenören skuld till. Utan det hela är beroende på att bron med tillfartsvägar blivit så mycket försenad.

Arbetet sammanfaller egentligen i två huvudpunkter, dels själva bron med tillfartsvägar, vilka bekostats av staten och dels breddningen och i ordningställandet av vägen ned till Anderstorp. Den senare är 2.5 km. lång och har kostat c:a 20.000 kr. att ställa i ordning. Huvudentreprenör för arbetet har varit handlanden och lastbilsägaren Gunnar Nilsson i södra Mellby och att han gjort ett mycket gott arbete — det ser vi och det omvittnas villigt och glatt av vägdirektören von Segebaden.

Bron med tillfartsvägar har bekostats av staten men intressenterna hade lovat fri mark, och detta har gått på c:a 10.000 kr. Så att sammanlagt får bönderna i Mellby punga ut med c:a 30.000 kr. Dyrt, men så har man också fått valuta för pengarna och vi skulle tro, att tacksamheten framför allt mot Nils Persson, som burit den tyngsta bördan, är mycket stor. Och man kan ju uttrycka en stilla förhoppning att Mellbystrands vägar blir i lika fint skick.

Allt medan vi vandrar vägen framåt i solgasset, så blir vägdirektören allt mera belåten och att det blir samma förhållande med Gunnar Nilsson och Nils Persson säger sig själv. Visserligen vill vägmästare Nord ha bort ytterligare en buske vid lantbrukare Einar Jönssons gård i södra Mellby — alltså just där vägen kröker — men det behövs ju lä också, särskilt när höststormarna sätter in för fullt. Ty det kan blåsa på den sydhalländska slätten....

Så hoppas vägdirektören, att intressenterna i vägen från Anderstorp och ned till havet gör allvar av en gammal föresats att sätta vägen i stånd. Då inte nämligen beslut på att den skall tas in när den är i ordning, men detta beslut träder ur kraft vid årsskiftet. Då inte minst sommartrafiken är mycket stor, så skulle vi tro, att det inte dröjer så länge, förrän vägen blir i ordning. En annan väg, som också är mycket aktuell är den som från vägskälet strax vid Gunnar Nilssons affär går fram till Månstorp. Den har också föreslagits till intagande i allmänt underhåll, men här finns ett par synnerligen skarpa kurvor och rätningen av dessa har intressenterna ansett allt för dyrbar, åtminstone än så länge.

Men som vägdirektören uttryckligt poängterar — vilket är mest ekonomiskt — att lägga en engångssumma eller ha att dras med vägen i alla tider? Jag tror att vi låter dem som förstår det bättre svara på den frågan.

Så till sist blir bron och tillfartsvägarna till densamma föremål för en mycket noggrann avsyning. Bron, som är byggd av Tagarps cementgjuteri, har man visserligen tittat på tidigare, så att det är mest tillfartsvägarna, som lagts av byggmästare Nyiander i Vessigebro, som "synas i sömmarna". Men även med dessa tycks vägdirektören vara belåten. Själva bron har kostat 40.000 kr. och tillfartsvägarna 42,000, så att allt som allt har Mellby fått bro och vägar för c:a 110,000.

Man kan vara belåten och det är man också. Men Nils Persson ber oss skriva, att när man nu har både fin bro och fin väg, så vill man också ha bussförbindelse. Tidigare har SJ inte velat gå med på detta på grund av den gamla brons dåliga beskaffenhet, men nu har det skälet bortfallit. Och vi hoppas att Mellbyborna får sin länge eftertraktade bussförbindelse med Laholms stad. Om den inte blir daglig gör nog inte så mycket, men ett par dar i veckan....

Cel.

Sagolikt stora flockar tonfisk vid Falkenberg.

Tonfisket i Kattegatt är för närvarande fantastiskt givande. Icke mindre än 85 tonfiskar fördes under måndagens lopp in till Helsingör, och även på tisdagen anlände fiskebåtarna med stora fångster.

13 tonfiskar fångade på lös lina på mindre än en timme torde väl vara årets rekord, och detta satte på måndagen fiskare Laurits Olsen från Hundested. Laurits Olsen anlände på måndagskvällen till Helsingörs Nordhavn med icke mindre än 34 tonfiskar i lasten och bekräftade ett rykte, som redan några timmar dessförinnan cirkulerat i staden, att sagolikt stora flockar av tonfisk befann sig i farvattnen vid Læsø och utanför Varberg och Falkenberg.

Predikoturer

Vallberga: Fredag 20 Sångstund på Vivan Anderssons kafé. Past. Jeppsson och sångare fr. Laholm.

Laholm, Sion, Godtemplarlokalen: Söndag 11 predikan. Jepsson.

Skogaby, Godtemplarlokalen: Sönd. 19 Väckelsemöte. Jeppsson m. fl.

Elestorp, hos Alfred Karsson: Fredag 7.30 av Axel Pettersson.

Rödakorskåren sätter nu igång höstkurserna

Och deltar i distriktstävlingar i Kronolund på söndag.

Efter kriget skedde det genast en viss avmattning i de frivilliga försvarsorganisationernas arbete — rätt förklarlig på grund av krigströtthet, som givetvis även verkat i vårt land. Men sedan man "vilat sig" några år, så har arbetet numera tagit full fart och intresset — givetvis med tanke på de oroliga förhållandena ute i Europa — har överallt tagit ny fart.

I det fallet kan vi nämna hemvärnet, som ju inom kort kan flytta in i egen stuga och där även stadens övriga frivilliga försvarsorganisationer kom mer att få ett krypin. Visserligen är stugan inte färdig på långt när men den är dock så pass klar, att man kan börja. Och torsdagen den 15 september sätter Laholms Röda Korskår igång med nya kurser där, omtalar kårens nye och energiske ordförande, folkskollärare **Gustaf Sundgren** för Laholms Tidning.

— Det blir då en allmän fortsättningskurs och en nybörjarekurs, som sätter igång under ledning av överfurir Arne Björnsson, Halmstad, samme man som ledde den så populära kursen i våras, berättar hr Sundgren. Då var det ett 15-tal elever och vi hoppas givetvis, att dessa skola återkomma och ha lika många nya med sig. Röda Korskurserna äro ju både nyttiga och trevliga, kamratskapet är det allra bästa och det är ju huvudsaken. Mycket nyttigt i fråga om första förband och konstgjord andning m. m. får deltagarna lära sig och sådant har man alltid nytta av.

— Själv har jag varit på en befälskurs i Gottskär och den har jag enbart angenäma erfarenheter av. Den var anordnad av Göteborgs Röda Korskår och höll på i åtta dagar. Det inte minst intressanta var att träffa andra Rödakorsare och utbyta tankar och erfarenheter med dem. För mig såsom ny ordförande var det särskilt givande och jag lärde mig mycket, berättar hr Sundgren.

Och vi hoppas givetvis att detta också kommer kåren till del så småningom.

På söndag anordnar distriktet tävlingar vid Kronolund i Frösakull och där kommer Laholmskåren att representeras av fem rörakorsmän och tre kårsamariter. I dessa tävlingar har Laholm alltid hållit sig väl framme och vi hoppas givetvis, att kårens representanter även på söndag skola göra sitt allra bästa. Det blir både många och krävande tävlingar, vi kan nämna orienteringslöpning med rapportföring, sjukvårdstjänst, sjuktransporttjänst och sjukmaterialtjänst. Intet enkelt program, så heja på Laholm!

Samtliga deltagare till tävlingarna i Kronolund samlas vid förrådet i hemvärnsstugan på fredag kl. 19 för utfående av materiel. Avresa från Laholm kl. 15 på lördag och övernattning å Kronolund.

Cel.

Kommunsamarbete redan före fusionen är lämpligt

BL. A. BÖR VÄGFÖRBÄTTRINGAR OCH SKOLFRÅGOR PLANERAS GEMENSAMT REDAN NU.

Den sedan flera år förberedda kommunsammanslagningen pågår nu för fullt och för län efter län fastställer k. m:t efter hand den nya kommuninndelning, som skall gälla fr. o. m. den 1 jan. 1952. I de län, som först fick den nya indelningen fastställd, har man redan börjat överväga de aktuella problem, som skapas av den nya indelningen, vilken i många fall innebär en omvälvning i den kommunala verksamheten.

Har den beslutade nyindelningen av länet redan nu påverkat det kommunala arbetet i de kommuner som be röras av sammanslagningen?

Vi ställer denna fråga till riksdagsmannen **Hj. R. Nilson** i Spånstad:

—. Trots att Halland hör till de län som fick den nya indelningen fastställd redan i första omgången kan man knappast säga att detta hittills påverkat det kommunala arbetet. Utom i det avseendet att man börjat tillsätta samarbetskommitéer, säger hr Nilson, får man också ta hänsyn till att sommarmånadernas kommunala arbete inte är lika intensivt som arbetet under höst och vinter. I samband med uppgörandet av staterna för de olika kommunerna under denna månad torde emellertid viss kontakt komma att tas upp rörande utdebiteringen för nästa år. I det sammanhanget skulle jag vilja framhålla, säger riksdagsman Nilson vidare, att det helt säkert vore klokt om man redan nu planerade gemensamt i den mån så kan överenskommas i de kommuner som skall bilda gemensam storkommun.

Riksdagsman HJALMAR NILSON i Spånstad.

Som ett exempel på klok gemensam planering vill jag peka på samarbete om den kommunala utdebiteringens höjd. Vi har nu i de flesta kommuner ett mycket kraftigt kommunalt skatteunderlag, som det är mycket osäkert att vi får behålla vid vikande konjunkturer. Det borde inte vara omöjligt att komma överens om en gemensam utdebitering till fondering att möta sämre tider, för att nämna ett exempel.

Men det finns också andra områden där gemensam planering med fördel kan övervägas redan nu. Där vägförbindelserna mellan de olika kommuner, som skall ingå i en storkommun, är då liga och förbättrade allmänna vägar inte kan påräknas inom rimlig tid, bör frågan om vilka möjligheter till vägförbättring genom kommunens försorg som finnas tas upp till prövning. På sko lans område kan samarbete också med fördel ordnas redan nu. En särskild sjunde klass kan ordnas i större utsträckning om kommunalt samarbete etableras. Vidare kan fortsättningsskolor och yrkesskolor genom samarbete skapa en mera värdefull grund för undervisningen än om denna skall ordnas av varje kommun för sig.

Dessa exempel avser inte att vara mer än exempel på hur samarbete kan ordnas. Det finns många tillfällen, då andra områden ligger bättre till för samarbetet, och det finns också fall då de nuvarande förhållandena inte blir bättre genom samarbetet. Här som eljest gäller det först och främst att välja de former för den kommunala verksamheten som är lämpade för bygden. I många fall innebär sammanslagningen stora förändringar, och det är viktigt att alla goda krafter strävar efter att möta det nya läget väl beredda på de nya uppgifterna, säger hr Nilson till sist.

Båstad

Toalettbyggnaden vid Båstads kyrka.

Sedan domkapitlet underrättats, att det var meningen att strax intill kyrkan i Båstad uppföra en bekvämlighetsinrättning, som skulle komma att verka synnerligen störande, begärde domkapitlet att få veta kyrkorådets uppfattning av saken. Kyrkorådet har nu meddelat domkapitlet, att vid behandlingen i kyrkorådet av frågan om uppläggande av kyrkans mark för nämnda toalettbyggnad restes starka betänklighet mot dess placering i kyrkans närhet. Emellertid tillstyrkte kyrkorådet med fyra röster mot tre denna placering, som därefter gillades av kyrkofullmäktige och fastställdes av byggnadsstyrelsen i Stockholm.

Under beklagande av att frågan hittills fått denna lösning vitsordar kyrkorådet omdömet, att toalettbyggnadens placering på den avsedda platsen "skulle högst väsentligt störa skönhetsvärdet av utsikten mot Båstads vackra gamla kyrka". Då beslutet ännu icke verkställts önskar kyrkorådet, att domkapitlet vidtager någon åtgärd, som möjligen kan vara till kyrkans fromma.

Förslaget till toalettbyggnaden har uppgjorts av arkitekten Eric Fant i Stockholm, som framhåller, att en underjordisk byggnad ej skulle vara lämplig i detta fall. Det blir nämligen svårt att anordna ventilation utan att sätta upp ett högt och missprydande ventilationsrör. Under alla omständigheter måste läget vid kyrkan anses synnerligen störande.

Det förefaller därför naturligare att uppföra en prydlig byggnad ovan marken och härför har framkommit tre olika alternativ, därav de två med byggnadens placering i närheten av kyrkan och det tredje på kommunalhusets gård. Här blir emellertid byggnaden kanske en smula svår att finna för t.ex. tillfälliga sommargäster. Den blir också störande för gården med dess boklund, vilken för övrigt kunde ordnas vackrare än nu, tycker arkitekt Fant.

Byggnadsstyrelsen i Stockholm har i ett nytt yttrande förklarat, att den finner en placering av toalettbyggnaden enligt det godkända förslaget icke särskilt lämplig och skulle gärna se, att frågan löses på ett bättre sätt.

Senaste nytt:

Miljonbrand i Flen 800 ton säd förstörd

STÖRTANDE BYGGNAD BLOCKERADE JÄRNVÄG.

En miljonbrand härjade natten till torsdagen AB Kungsbro kvarn i Flen, so ål brann ner till grunden. Omkring 800 ton spannm och 150 ton mjöl gick till spillo vid den förhärjande branden.

FLEN i dag. (TT).

Den började vid 3-tiden i silobyggnaden, som var helt av trä. När silobyggnaden rasade föll den mot den intilliggande järnvägen och den tunga säden tryckte ihop en av stolparna till den elektriska ledningen varigenom järnvägstrafiken stoppades. Snälltåget från Göteborg, som anlänt till Flen kl. 4.37 och ett ilgodståg stod vid åttatiden på torsdagen fortfarande kvar på stationen. Tågen norr ifrån stoppades vid Skebo kvarn.

Byggnaden med inneliggande säd och maskiner är försäkrade till fulla värdet. Då arbetet i själva kvarnen pågår i skift, upptäcktes branden av en arbetare, som kände röklukt. Brandorsaken är ännu ej klarlagd.

Svenskbyggt plan flyger över Atlanten

STOCKHOLM i dag. TT.

Scandia, det första svensk byggda flygplan som någon sin flugit över Atlanten var kl. 22 svensk tid på onsdagen på väg in till Goose Bay på New Foundland efter att ha startat från Grönland tidigare på dagen, meddelas till Sv. Dagbladet från New York. Scandia kommer sedan att flygas till Hartford för översyn och därefter till New York, där den långa demonstrationsturen över amerikanska kontinenten börjar i mitten av september. Färden beräknas vara omkring en månad.

Goya-tavla, värd 100 000 kr. till Nationalmuseum

Nationalmuseum har nu fått sin första Goya, en gåva av föreningen "Nationalmusei vänner" med bidrag av en givare, som önskar vara okänd och av AB Bukowskis konsthandel. Priset på nyförvärvet är inte bekant men värdet uppges röra sig om minst 100.000 kr. Goya-tavlan har köpts i Paris och är från 1884.

Andelsägda djupfrysningsanläggningar?

PRIMA NYHET FÖR HUSHÅLLEN SKALL INTRODUCERAS I HALLAND.

S. k. djupfrysning av trädgårdsprodukter, bär, kött, bakverk m. m. har på senare år slagit igenom i särskilt Amerika. Där är det nu mycket vanligt, att ägare till lantgårdar, villaträdgårdar och andra låter djupfrysa egna produkter för att ha dem i färskt tillstånd vid vilken tid som helst på året.

Även i Danmark har man hunnit ganska långt i fråga om djupfrysning, och här har man i stor utsträckning gått in för andelsägda djupfrysanläggningar. Detta system anses nu vara moget för omsättning i praktiken även här i Sverige, och vid Hishults, Växtorps, Karups och Ränneslövs hushållnings gillens gemensamma sammanträde i kommunalrummet i Växtorp i kväll kl. 19.30 kommer hr K. Simonsen från A.-B. Gramkyl i Göteborg att hålla ett föredrag om andelsägda djupfrysningsanläggningar.

— Djupfrysningens stora fördelar är ju numera allmänt bekanta, omtalar hr Simonsen vid ett besök på Laholms Tidning. Tack vare djupfrysningen har det blivit möjligt för trädgårdsägare m. fl. att bevara bär, frukt, och grönsaker friska och vitaminrika hur länge som helst.

Mitt i smällkalla vintern kan man tack vare denna metod få färska jordgubbar och körsbär på bordet, för att nu ta ett par exempel. Vidare kan man i frysboxarna mycket lång tid bevara kött och bakverk färska. Allt arbete med konservering bortfaller för husmödrarna, och livsmedlen be varas på ett sätt som gör dem värdefullare än om de konserverats. Så blir det t. ex. nu möjligt att göra ett verkligt storbak och därefter gömma brödet hur länge som helst och ta fram det färskt när man vill.

I Danmark finns f. n. 300—400 djupfrysanläggningar i bruk, en del av dem betjänande upp till 400 hushåll. Vid så stora anläggningar, som förutsätter en mycket tättbefolkad bygd, bygges ett särskilt hus för djupfrysningen och en deltidsanställd person sköter den. Om det är t. ex. ett mejeri, som står för anläggningen, blir det vanligen mejeristen, som får sköta djupfrysning samt mottagning och utlämning av andelsägarnas varor. För mindre folktäta trakter är det lämpligare med anläggningar av blygsammare format. Vår firma säljer standardanläggningar för 24 delägare. En sådan anläggning levereras komplett och kan ställas upp i nästan vilken lokal som helst. Delägaren har att själv lägga sina varor i frysrummet och efter 4—6 timmar eller mer flytta över dem till sin frysbox. Och där kan han eller hon sedan hämta dem vilken tid på året som helst.

Dylika frysanläggningar är som sagt en nyhet för Sverige. I Skåne håller vår firma på att montera upp en i Kyrkheddinge. Det är Malmö nya mjölkcentral, som beslutat sätta upp en frysanläggning och mjölk centralen ämnar hyra ut frysboxar till dem som önskar sådana. Anläggningen i Kyrkheddinge kommer att omfatta 300—400 boxar.

— Om kylmaskinerna, frysboxarna och det övriga som hör till en djupfrysanläggning tillverkas i Sverige? Nej, det gör de inte. Det är danskt fabrikat, som vår firma för, omtalar hr Simonsen till sist.

Petrus.

Familjenyheter

FÖDELSEDAGAR

40 år

fyller i morgon fru Elsa Hansson, maka till lantbr. John Hansson, Alstorp.

HYLLNINGAR

— På sin 80-årsdag blev f. hemmansägaren och banvakten August Johansson, Rönnö, Knäred, hjärtligt hyllad med blommor, penningar och telegram. I söndags hade Johansson inbjudit gäster till sitt vackra hem, där jubilaren åter var föremål för hyllningar.

— På sin 70-årsdag på onsdagen blev lantbr. Janne Nilsson, Slätthult, Hishult, hjärtligt hyllad. Tidigt på morgonen uppvaktade familjen med fåtölj och blomstergrupp. Övriga släktingar överräckte bl. a. en portfölj och från vänner fick han mottaga bokverk, penninggåvor och flera blomsteruppsatser. Ett stort antal telegram anlände även under dagens lopp.

Ett familjefoto
blir alltid av stort värde för Eder själv och Edra närmaste.
WENNSTRÖMS EFTR, B. Dahlquist.
Tel. 152 Laholm.
Ateljé mitt emot stationen

Markarydsbygden

Laholms Tidnings lokalredaktion, Markaryd, Villagatan. Redaktör: SVEN B. JONSSON. Tel. 150.

Markaryds Bio

Fredag och lördag kl. 8, söndag kl. 4, 6 och 8 em.

Edvard Persson i SVEN TUSAN.

Övriga medverkande: **Emy Hagman** och **Douglas Håge.**

Barntillåten.

Barnbiljetter endast till söndagens 4-föreställning.

Potatisupptagare

1—2 hästars.

Arvikaverkens o. Överums plogar för omg. leverans.

Handelsfirman ADOLF JACKSON.

Tel. 57 Markaryd. Tel. 57

Skärsjödal, Markaryd.

Lördagens och söndagens dansmusik utföres av The Hot Boys populära orkester.

Edvard Persson på Markaryds Bio.

Veckoslutprogrammet på Markaryds bio upptager "Sven Tusan" med Edvard Persson, Emy Hagman, Sigbrit Molin o. Douglas Håge i huvudrollerna. Publikfavoriten Edvard kommer kommer här i trevlig film, fylld med gott och glatt humör, oförargligt skämt och späckad med dräpliga situationer. Filmen är barntillåten, men barnbiljetter säljas endast till söndagens 4-föreställning.

Markaryd lånar 200.000 kr.

Länsstyrelsen har inte något att erinra mot att regeringen beviljar Markaryds köping tillstånd att upptga ett 30-årigt amorteringslån på 200.000 kr. för anordnande av avloppsledningar på Andsjöholm och Skärsjödal jämte vissa angränsande kvarter.

Hallands skatteunderlag har ökat med 7 procent

STOCKHOLM (TT).

Skatteunderlaget för landstingsskatten uppvisar en fortsatt stegring av antalet skattekronor i samtliga landstingsområden, enligt den översikt som sammanställts av landstingsförbundet. Det samlade skatteunderlaget för landstingsskatt är nu uppe i närmare 113 miljoner skattekronor, vilket innebär en ökning från föregående år med nära 9,5 milj. kr.

Den genomsnittliga ökningen uppgår till drygt 9 procent mot närmare 10 procent förra året och 23 procent året därförut.

Den största relativa ökningen har ägt rum i Norrbottens län med ej mindre än 13,8 procent, men även för Gotlands del har en avsevärd förbättring av skatteunderlaget inträtt, uppgående till 16,1 procent. I några län är ökningen relativt obetydlig, som t. ex. i Jämtlands län, som endast har 2,1 prcents ökning och i Västerbottens län, som endast har ökat med 3,3 procent.

Ökningen av antalet skattekronor var inom de olika länen: Stockholms län 854,740 till 9,358,183, 10,1 procent, Uppsala län 344,615 till 3,563,374, 10,7 procent, Södermanlands 360,069 till 4,789,820, 8,1 procent, Östergötlands 491,453 till 5,353,540, 10,1 procent, Jönköpings 493,696 till 5,447,356, 10,0 procent, Kronobergs 234,200 till 2,672,437, 9,6 procent. Kalmar norra 127,770 till 1,598,487, 8,7 procent, Kalmar södra 248,359 till 2,630,041, 10,4 procent, Gotlands 140,624 till 1,015,670, 16,1 procent, Blekinge 242,877 till 2,549,913, 10,5 procent, Kristianstads 455,307 till 4,710,210, 10,7 procent. Malmöhus 704,616 till 7,414,034, 10,5 procent, Hallands 207,592 till 3,169,343, 7,0 procent, Göteborgs och Bohus 434,269 till 3,945,074, 12,4 procent, Alvsborgs 541,009 till 7,603,500, 7,7 procent, Skaraborgs 379,849 till 4,427,122, 9,4 procent, Värmlands 450,881 till 5,607,686, 8,7 procent, Örebro 484,263 till 5,655,486, 9,4 procent, Västmanlands 386,678 till 4,499,512, 9,4 procent, Kopparbergs 320,540 till 5,733,493, 5,9 procent, Gävleborgs 317,270 till 4,544,969, 7,5 procent, Västernorrlands 382,772 till 5,491,299, 6,4 procent, Jämtlands 51,739 till 2,542,486, 2,1 procent, Västerbottens 119,047 till 3,739,198, 3,3 procent och Norrbottens län 754,703 till 4,765,513, 18,8 procent.

För samtliga län blir siffrorna sammanlagt 9,474,952 till 112,827,758, 9,2 procent.

Napp doppad i socker gjorde gosse tandlös

STOR UNDERSÖKNING BLAND BARN I HALLAND KLARLADE SNASKÄTANDETS VÅDOR.

Häromdagen kom en mamma med sin ett-årige son till Eastmaninstitutet i Stockholm, dit hon blivit hänvisad av en tandläkare. Det var något mystiskt med sonens tänder. Han hade i vanlig ordning fått de fyra framtänder i överkäken som han skulle ha vid den ålder, men småningom hade de försvunnit, och nu syntes tandkronorna inte längre.

Pojken blev röntgad och av plåten framgick att rötterna fanns kvar. — Då frågade jag mamman om hon hade haft en diskussion vid Eastmaninstitutet dr Gunnar Wollin, som berättar den här episoden: "Var rösten napp doppad i socker eller i honung?"

Och mamman svarade ögonblicklig: "I socker".

Det är ingen tvekan om att snask och sötsaker har en högst fördärvbringande inverkan på barns tänder, fortsätter dr Wollin. I Halland har tandvårdsinspektör Nanne, nyligen företagit en gallup bland mödrarna till våra barn i åldern 2—3, 3—4 och 4—5 år. På basis av svaren har han delat upp klientelet i normalförbrukare och missbrukare av sötsaker, varvid är att märka att han till normalförbrukare fört fleta tvivelaktiga fall. Därför är statistiken troligen ändå mer övertygande i verkligheten.

Det resultat han fick fram genom sin gallup var följande: 36 procent av normalförbrukarna av socker och sötsaker bland de undersökta hallandsbarnen hade karies, d. v. s. tandrötor. Men bland missbrukarna gick kariesprocenten till 77. Mer av dubbelt så många!

Det senaste världskriget innebar bl. a. för Finland och Norge ett jättelikt kariesexperiment. Tillgången till socker minskades i hög grad — och tandrötan drog sig tillbaka i motsvarande utsträckning. Nu har sockertillgången ökat igen och kariessiffrorna har också stigit.

En av Europas främsta kariesspecialister är en norsk professor som heter Toverud. Tillsammans med sin hustru som är docent och specialist på barnsjukdomar har han företagit undersökningar av kariesförekomsten hos barn, vars konsumtion av sötsaker reducerats till ett minimum. Det visade sig mycket riktigt att tandrötan också reducerats.

De ansvarsfulla experimenten innebär goda sannolikhetsbevis för att tandrötan och sötsaker hör ihop. Alla erfarenheter talar härför och det är strängt taget endast beträffande verkningssättet av kemisk synpunkt som expertisen ännu inte är riktigt säker på sin sak.

Dr Wollin har under sina 11 år som chef för Eastmaninstitutet samlat stora fonder av erfarenhet på detta område. Och vad han sett har mestadels inte varit av det uppmuntrande slaget.

— Det händer, berättar han, att barn i tvåårsåldern, då de alltså har 6 till 20 tänder, fatt samtliga tänder angripna av karies. Det är en tämligen hopplös situation, ofta kan tänderna inte ens lagas och vi nödgas dra ut alskilliga.

I regel har dessa barn fått för mycket snask. Alla mammor erkänner det inte, alla vet inte om det och en del skyller på alltför givmilda far- och morföräldrar och snälla tanter.

Resultatet av en sådan oförsiktig vana kan studeras på Eastmaninstitutet och avläsas i dess besöksstatistik. 40 tandläkare och övrig personal på ca 110 personer förcelade på fyra avdelningar, har just nu fullt arbete hela dagarna. De hinner med att behandla omkring 700 sma patienter varje dag och de flesta av dessa har ärende till tandvårdsavdelningen, där

Tandvårdsinspektören Dr ERIK NANNE.

såren efter karies sopas igen. Trots denna imponerande behandlingskapacitet väntar förnärvarande inte mindre än 22,000 barn på att få sin första behandling. Dessa 22,000 barn representerar sannolikt den längsta kö som kan uppletas inom något område i landet.

Ifall mammor och pappor undrar hur mycket snask de utan risk vågar ge sina telningar, vad svarar tandläkaren på den frågan?

— Det finns inget minimum, säger dr Wollin. — Problemet är så individuellt. Men helst ska man inte ge ett barn mer än ett par karameller i veckan, och aldrig efter tandborstningen på kvällen. En tandläkare som också är t. f. professor ger sina barn en chokladbit till jul.

TITO:

Ingen anledning till panik, vi tar saken lugnt

NEW YORK (TT — Reut.) — **Marskalk Tito tror inte att det blir krig, skriver New York Times Belgrad-korrespondent Cyrus Sulzberger i en intervju som marskalken nyligen beviljat honom.**

Tito framhåller att det inte finns något skäl, varför folk utomlands skulle gripas av panik, då vi själva tar det lugnt. Jag tror inte för ett ögonblick att någon nation skulle vilja önska ett upprepande av den konflikt som härjande drog fram över världen och som nu skulle bli ännu värre. Det fruktansvärda hot som en sådan katastrof innebär är hinder nog för ett nytt krig, trots de motsätningar som råder i världen och trots den krigshets som bedrivs i vissa länder.

Beträffande Kominforms ansträngningar att strypa Jugoslavien ekonomiskt understök Tito att blockaden inte innebär något väsentligt hot eller ens något hot överhuvud taget. Dess första verkningar har vi numera helt övervunnit.

Rännelsövsbor!

När Ni besöker affärerna, tänk på att teckna på listorna till Rännelövs skadade spelare!

Svensk radio rädd för den klassiska musiken

Nordiska länderna sänder mycket gudstjänster, mindre med teater

STOCKHOLM. (TT)

För mycket musik i vår radio, för mycket föredrag, för mycket eller för litet — det är en fråga som ständigt diskuteras. Man hänvisar till hur det är i andra länder, men hur förhåller det sig i själva verket med den svenska radion i jämförelse med andra länders?

Den frågan får man besvarad i Statistisk årsbok, som har en översikt över sändningarnas art i en del med Sverige jämförbara länder, nämligen Danmark, Norge, Irland och Schweiz. Det framgår därav att musiken i Norge upptar det minsta antalet sändningstimmar, nämligen 43 proc. av den totala sändningstiden. Sedan kommer Sverige med 44 proc. medan Danmark vars totala sändningstid är nämnast jämförbar med vår, ägnar 47 proc. åt musik. I Irland intar musiken en ännu mera framträdande plats och i Schweiz dominerar den. Ireland sänder musik 49 proc. av totala sändningstiden och för de tre schweiziska stationerna är motsvarande procenttal 52 för Sottens, 55 för Beromünster och 66 för Monte Ceneri. Musiken upptog i Sverige 1,914 timmar av den totala sändningstiden 4,295 timmar, i Danmark 2,107 timmar av 4,378, i Norge 1,206 av 2,933 och i Irland 1.362 av 2,778.

Indelar man musiken i "högre" och "lättare" och till den senare gruppen också räknar dansmusik visar det sig att den högre musiken intar en mycket blygsam plats i Sverige i jämförelse med de andra länderna. Av hela utsändningstiden för musiken upptog hos oss den högre musiken endast 23 proc. I Danmark var det något bättre ställt i detta avseende med 27 proc., medan i Norge mer än hälften eller 51 proc. av musiken hörde till den högre gruppen. Motsvarande procential är för Irland 48 och Beromünster 40.

Irland och de schweiziska stationerna sänder betydligt mera opera o. d. än Sverige medan i Danmark och Norge utsändningarna härav är åtskilligt mindre än hos oss. Timantalet för symfoniokonserterna var i Sverige 121, Danmark 182, Norge 61 och Irland 99. Ifråga om kammarmusiken överträffas Sverige endast av Sottens i timantal (93 resp. 116) medan Danmark hade 76 och Norge 31 timmar. Norge leder när det gäller instrumentalsoli med 173 timmar mot bl. a. Sveriges 64. Solosång och körsång ägnas föga intresse i Sverige. Timantalet var 20 för vardera sångarten. Danmark hade högsta timantalet, 113, för solosång. Norge hade 75. Körsångerna har genomgående rätt låga siffror, lägst i Irland med 15 timmar och högst i Norge med 52 timmar.

Teater ger man mycket oftare i Irland och Schweiz än i de tre nordiska länderna, medan upplåsning tycks vara något speciellt svensk och i någon mån danskt. Gudstjänster förekommer mest i de nordiska länderna. Danmark leder med 247 timmar men Sverige kommer inte långt efter med 242. Norge stannar vid 176, Irland hade bara 23 och Schweviz 16—117 timmar. Föredrag och diskussioner förekommer också mest i Danmark, som redovisar inte mindre än 548 timmar mot Sveriges 363. Ifråga om dagsnyheter o. d. har Sverige det största timantalet. 707 medan Norge med sin betydligt mindre totala sändningstid kommer upp till 706. Åt reportage o. d. ägnar Sverige 223 timmar, Danmark 167 och Norge 117.

Om man tror att Sverige kommer som främsta land när det gäller gymnastik tar man fel. Vi är betydligt distanserade av Danmark, som har 226 timmar gymnastik mot bara 129 i Sverige och 88 i Norge.

Något som varken förekommer i Danmark eller i Norge och som man med en viss förvåning återfinner i den svenska statistiken är reklam. Visserligen reklamerar svensk radio flitigt för Roster i radio, men man får väl anta att i de 12 reklamtimmarna också ingår annat, kanske kungörelseläsandet.

På tapeten

Skall MFF fördärva spänningen i Allsvenskan?

Ja, den frågan, är man frestad ställa sig när man ser skånelagets vackra segerrad, och det verkar också som om man skulle behöva besvara den med ja — tyvärr. Ty det är ju jämnheten i en serie som ger spänningen, men skall MFF vandra ivägi i ensamt majestät så mister toppstriderna sin intresse. Det satt förstås hårt i för malmöpojkarna i söndags mot nykomlingarna nere i Kalmar, och smälleningarnas match mot mästarlaget visar att det inte är oslagbart. Det drojde ju till knappa fem minuter före full tid innan Malmö säkrade segern.

Å andra sidan måste man emellertid säga att det var något av prestation av MFF att vinna i söndags, ty den psykiska påfrestningen för pojkarna måste ha varit stor. I varje match måste laget spela under trycket av att man har en motståndare, som vill beröva mästarlaget dess första poäng, och Kalmar hade ju också en fanatisk rekordpublik bakom sig samtidigt som kalmarpojkarna själva kunde spela under vetskapen om att man hade allt att vinna och inget att förlora. Nu gjorde ju också malmölaget sin sämsta match hittills i år, men när laget ändå vinner, så vittnar detta om en inneboende styrka.

På söndag har MFF åter en svår match, uppe i Göteborg mot IFK. Då göteborgsfotbollen för närvarande befinner sig i en djup downperiod, tror vi dock att skånelaget inte får det så hårt som mot Kalmar.

Konkurrens för Jeppson.

För söndagens storsensation svarade väl eljest Jönköping, som gav Hälsingborg en ordentlig avhyvling. Inte minden än sju bollar fick landslagsmålvakten Kalle Svensson plocka ut ur nätmaskorna, och ändå hade han gjort en synnerligen förnämlig insats. För fem av Jönköpings fullträffar svarade Timpa Simonsson, och nu blir det väl diskussion om landslagets centerproblem igen. Senaste jämförelsen mellan Jeppsson och Timpa utföll dock till djurgårdarens fördel, och vi tror att han i längden ändock är den bäste, i varje fall den pålitligaste. Timpa gör en och annan praktmatch, men dessemellan kan han alldeles göra bort sig, men hittills har inte Jeppsson misslyckats i någon match.

Ur hallandssynpunkt

glädde man sig åt Halmia-segern uppe i Degerfors, som gav halmstadslaget dess första poäng. Det är emellertid inte vårt att låta hoppets gnista lysa alltför stark. Enligt rapporterna var nämligen matchen av rena rama jumborkaraktären, och referenten tippade att de båda lagen skulle göra sällskap ur serien.

Notabelt är för övrigt den svaga göteborgsinsatsen i söndagsomgången, och speciellt för Gais börjar situationen nu bli prekär. Blott tre poäng har Gårda-kvarnen lyckats mala ihop på de sex matcherna i årets serie, och är poäng i Borås nästa söndag? Knappast. Och inte heller påföljande söndag nere i Hälsingborg. Göteborgskamraterna ligger inte heller så särskilt väl till, i varje fall på söndag kar man väl inte räkna med någon ökning av poängskörden, eftersom motståndarna heter Malmö FF.

NISSE ANDERSSON FICK GE UPP.

Jack Gardner, England, besegrade på tisdagskvällen Nisse Andersson, Sverige som gav upp vid slutet av femte ronden. Matchen som skulle ha gått i 8 ronder ägde rum i Harringay arena.

Dessförinnan hade Nisse A. varit nedslagen för räkning vid tre tillfällen. I tredje ronden fick han för första gången sina ögon golvet, då han träffades av en hård vänsterkrok, men på nio var han uppe igen. Dock var han tydligt skakad. I därpå följande rond sprang han direkt på en högersving och räddades i den ronden av gonggongen. I slutet av femte ronden fick Gardner in en perfekt fullträff, som sände svensken över hela ringgolvet, varför domaren fann sig föranlåten att bryta den ojämna uppgörelsen.

TYSK PROFFSSPELARE HOS BRISTOL.

Alous Eisentrager, en f. d. tysk krigsfånge, gjorde i lördags en uppmärksammad insats i Bristol Citys ligamatch mot Newport genom att i första halvlek svara för ett äkta hattrick och under de sista 45 minuterna för ytterligare ett mål.

Eisentrager är uppväxt i Hamburg och tillfångatogs av de allierade armeerna i Holland för fem år sedan. Lördagens ligamatch var hans femte för Bristol City. Professionell kan han inte bli förrän tidigast nästa år utan arbetar fortfarande i jordbruket. Han är liten till växten men betecknas som en utomordentlig skytt.

BJURFELDT VANN SM I FEMKAMP.

Sergeant Bjurefeldt, S 1, SM-vaa i fjol i moderna femkampen efter kapten Grut, segrade i år och bevisade härmed sin goda klass. Han belade tredjeplatsen i den avslutande grenen, terränglöpningen, som gick på onsdagseftermiddagen. Bjurfeldts sammanlagda poängsiffra blev 4.255. Hans placering i de olika grenarna i årets SM blev: Terränglopp 5, fältning 6, duellskjutning 5, simning 18 och terränglöpning tredje plats. Lindström, I 12, o. Gärdin, A 6, behöll andra resp. tredjeplatserna.

Skytte

KNÄREDS SKYTTEGILLE.

I strålande sommarväder höll i söndags Knäreds Skyttegille årets statspristävling och föreningsmästerskap. Trots det vackra vädret var tillslutningen inte den man hade önskat. I de lägre klasserna blev konkurrensen om hederspriset inte så stor på grund av den ringa tillslutningen i dessa klasser. Mästarenningen i dessa klasser, Mästare för året blev Einar Persson, Björkered, efter en hård strid med tvåan Gotth. Nilsson, Svensmed tvåan Gotth. Nilsson, Svensmed tvåan Gotth. Nilsson, Svensmed

Nytt och flytt

Dagens namn:
ALMA.
Solen går upp kl. 5.28 och ned kl. 18.50.

Morgondagens namn:
AUGUSTA.
Solen går upp kl. 5.30 och ned kl. 18.47.

Dagens dikt:

Kära, du vill en sång!
Lyssna blott; dagen lång
ljuder den i vårt bo,
sången om frid och ro,
stiger från varje ting
inom vår lyckas ring,
sången som vittne bär
om det som var och är?
(TOR HEDBERG).

Tre pojkar

Tre pojkar som leka i en bäck,
med dammar och hjul och oehörer
bli kanske en gång ingenjörer
och sakna totalt komplex.

Vi stora le förstule.
— döljande våra komplex,
åt det skevande vattenhjulet,
som pojkarna byggt i sin bäck.

Med allvar i handling och miner
tre pojkar leka i en bäck,
drömma om stora maskiner
och sakna totalt komplex.
SIGURD SEVERINSSON.

Väninnorna

— Herr Olsson är en ovanligt intressant ung man. Han säger alltid något, som man inte får höra av andra unga män.

— Å, har han verkligen friat till dig?

Försäkring

Den 22-åriga irländska skådespelerskan Maureen Hurley har hos det engelska försäkringsbolaget Lloyd försäkrat sina "Sex-appeal" för en summa av 5,000 pund. Det är dock inte riktigt definierat vad som menas med "Sex-appeal", men miss Hurley förklarar att hon gör anspråk på summan, "när hon inte längre har möjlighet att göra intryck på allmänheten". Och Lloyd försäkrar allt!

— Det är den nye kortvågsspekaern!

Tös på äventyr

Strax efter klockan halv fem häromdagen kom det en liten åtta års tös in på tågexpeditionen på Göteborg C, neg för de höga herrarna i vita mössor med röda band därinne och sade:

— Jag skulle resa med mamma och pappa till Dalsland, men dom har kommit bort. Kan jag få hjälp att leta rätt på dom?

Jodå, det kunde expeditionspersonalen. En minut senare dånade högtalarna över perronger, i väntsalar och restaurangavdelningar:

— Monica ...bergs föräldrar borde infinna sig på tågexpeditionen.

Några sekunder därefter var det två tacksamma och något rödkinlade — om av värmen eller av andra orsaker — föräldrar, som hämtade sin kavata dotter.

Kännedomen om den moderna teknikens välsignelser i brydsamma situationer har vår tids uppväxande ungdom tydligen i blodet.

...i höst ska det bli av! Begär i dag prospekt från HERMODS

Fyrtornet och Släpvagnen — två filmens lustigkurrar

Av Johan Severin

NÄR SLÄPVAGNEN, Harald Madsen alltså, i somras gick ur tiden, var med honom en av 1920-talets mera kända filmgestaltar borta. Med vilken förtjusning och iver mottogs inte varje ny film med Fyrtornet och Släpvagnen på den tiden, då de stod allra högst på berömmelsens tinnar! Det gick knappast för sig att försumma en sådan film, ty de två danska lustigkurrarnas skapelser var allmänna samtalsämnet. De två var faktiskt mera omtalade och populära på sin tid än t. ex. Edvard Persson i våra dagar, och de var populära inte bara i vårt land och i sitt hemland, utan över hela Europa.

I motsats till många andra filmstjärnor blev dock Fyrtornets och Släpvagnens gränsdrag tämligen kort. Detta berodde väl till en del på att deras konstart inte kunde varieras i någon större mån. När man gjort ett stort antal filmer med de två lustigkurrarna var möjligheterna i det närmaste förbrukade, eftersom innehållet mest bygde på situationskomik, och då de två huvudfigurerna i regel varje gång måste spela på hela sitt register kunde åskådarna så småningom alla deras tricks och deras jargong allt för väl. Man försökte variera på miljöerna och spelade in åtskilliga filmer i utlandet, men när de två danskarna kom ur sin egentliga miljö, det småborgerliga Danmark, blev resultatet inte så lyckat som tidigare.

Då nu båda är borta — Fyrtornet, Carl Schenström, dog för några år sedan — kan man till deras berömmelse säga att de aldrig förföll till divalater utan förblev ungefär samma enkla småborgerligen yrkesutövare livet igenom, trots den reklam som gjordes för dem och trots deras popularitet. Filmerna slog an så mycket mera som regissören, Lau Lauritzen, i regel åsatte dem allittererande namn. Där var t ex. "Film, flirt och förlovning", "Sol, sommar och studenter", "Han, hon och Hamlet", "Muntra musikanter" m. fl. En inspelning i stor stil var filmen om Sancho Panza och Don Quijote, vilken i Spanien och Sydamerikas spanysktalande länder ansågs vara filmens dittills största verk.

Vad som gjorde ett så sympatiskt intryck på åskådarna var att Fyrtornet och Släpvagnen inte spelade utan levde de figurer, som de skulle framställa. Båda var män ur småfolkets led, de hade bokstavligen arbetat sig upp från ingenting, båda hade prövat det vagabondliv de så ofta framställde och båda hade slitit ont på allvar i ungdomen.

Fyrtornet var född 1878 i Köpenhamn. När Carl var 10 år utvandrade han med far och mor till USA. De kom till Chicago, men där blev det inga sötebrödsdagar, och det var med näppe nöd de drog sig fram. Värre blev det när Schenström den äldre fick ena benet krossat under en spårvagn, då Carl och hans mor fingo halvsvälta ett år. Men så fort fadern kom från lasaretet reste de åter till Danmark. Av Amerika-vistelsen mindes Carl mest sin bänkkamrat i skolan, en negerpojke med ett brett grin över ansiktet. Så fort, Fyrtornet skulle grina riktigt brett tänkte han på negerpojken — och då gick det bra att grina.

Hemma i Danmark gick Calle i bokbindarelära och när han var färdig gav han sig ut på luffen. Hans första teatraliska uppträdande var förmodligen en gång på landsvägen, då fyra andra luffare lät Calle sjunga och själva hävade de in kollekten — som gick till sprit. Han fick f. ö. uppslaget till Fyrtorns-gestalten av en figur som han mötte på vägen: en sotare, vars lustiga yttre gjorde ett så outplånligt intryck på honom, att han kopierade sotarens gestalt när det gällde att skapa Fyrtornet.

Calle tröttnade på luffandet och blev bokbindare igen, men sökte sig snart in vid teatern, där han första tiden hade den höga lönen av 40 kr i månaden. Genom träget arbete och flitiga nytjade biförtjänster drog han sig fram och kom så slutligen in vid filmen. Bara som bisyssla till början. Första filmen med Fyrtornet skulle egentligen bli en allvarlig film, men Lau Lauritzen ändrade sig under inspelningens gång och gjorde en fars. Motspelare såsom Släpvagn var i de första filmerna en annan än Madsen, men dessa filmer gjordes ej heller så stor framgång.

Släpvagnen Harald Madsen var 10 år yngre än Fyrtornet och slet sina hundår vid cirkusar i ett flertal länder. Vid 14 år började han cirkusbanan som ekvilibrist men övergick att bli clown till följd av en olycka. En spansk danserska lyckades klippa en stor hårlock av Madsen medan han sov, och detta förstörde hans utseende så grundligt, att han i förargelsen lät kalklippa sig. Detta gjorde emellertid saken än värre, och när den lille trinde artisten kom in på banan blev han totalt utskrattad, så komisk såg han ut. På stående fot beslöt han då att bli clown — så att folk skulle få något verkligt att skratta åt.

Inom sitt nya yrke blev han snart berömd och ännu bättre blev det sedan han börjat filma — inte tillsammans med Fyrtornet ännu. Han spelade t. ex. i filmen "Alexander den store", vari han skulle förlöysa med en ung dam (Anna Lisa Lindzén) och han uppgick så fullständigt i historien att han måste göra ideliga omtagningar. Värst blev det med förlovningskyssen — Madsen ville aldrig sluta. Stopp, stopp, inte kyssas mera än en meter, skrek regisssören. Men Madsen protesterade, ty han hade inte alls reda på hur länge en meterkyss varade. Man fick alltså göra omtagning — till Madsens förtjusning.

Först en cirkuskväll 1920 "upptäcktes" han på cirkusen av Lau Lauritzen, och det dröjde inte länge, innan Lau förstod att han hittat rätte mannen för Släpvagnsrollen. Madsen skildes från cirkuslivet och nu sattes det i gång med inspelning av Fyrtorns-Släpvagnsfilmer i långa banor. Men hur mycket man än skyndade sig fanns där aldrig nog av filmerna, man formligen slets om dem. Allt större och större blev Fyrtornets och Släpvagnens popularitet, och under glansdagarna kunde där sålts mycket fler filmkopior än som fanns att tillgå.

De två lustigkurrarna spelade också in filmer i andra länder, för Sveriges speciella del filmen "Ebberöds bank", som förstås blev en succés.

Fyrtornet trivdes med Köpenhamn. Där var han född och där byggde han ett hem för sig och familjen. Som privatman älskade Fyrtornet helst att syssla i sin trädgård med blommor och buskar. Overallt var han drog fram i världen och fick syn på någon ny blomma eller växt, som förut inte fanns i hans trädgård, skaffade han sig alltid möjligheter att införliva dem med sina samlingar.

Släpvagnen å sin sida var outtröttlig frimärkssamlare. Han skaffade sig för övrigt hus och hem vid kusten, där han kunde se över till svenskландet. Musik var Madsens andra hobby och i hans hem fanns en mängd olika musikinstrument. När han någon gång hade besök av Fyrtornet blev det vanligen en musikstund — Madsen spelade fiol medan Fyrtornet skötte pianot.

Nu är de som sagt borta båda två. Men få människor ha spritt så mycken glädje omkring sig i livet som de två lustigkurrarna gjort med sina filmer.

Bokstavligt

För över 20 år sedan tog farmaren Nels Agenberg en livförsäkring att utbetalas efter hans död. Agenberg var 45 år då han tog försäkringen. För en tid sedan fyllde han 96 år och det dröjde bara ett par månader till så kom det 2,377 dollars på posten. Han vidtog undersökningar och det visade sig att man på försäkringsbolaget trodde "att han var död".

Enligt försäkringsbolaget var nämligen en människas livsålder 95 år. Och föreskrifter är ju till för att följas...

Laholms Tidning
ligger avgjort främst med allt som är av lokalt intresse.
Prenumerera!
Upplagan stiger stadigt!

Vill tillbaka till fabriken

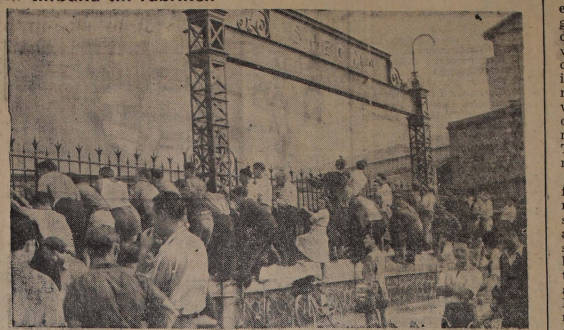

De nationaliserade franska flygmaskinefabrikerna kämpar med stora svårigheter för att rekrytera. På de stora fabrikerna i Argenteuil utanför Paris meddelade regeringen nyligen arbetarna att de kunde påbörja sin årliga semester samt att de inte skulle komma igen. Efter semestertidens utgång återvände arbetarna emellertid till fabrikerna och förenstaltade en demonstration, i det de krävde att få återuppta arbetet. Fabrikerna hålles nu besatta av säkerhetsstyrkorna.

MARTIN KOCKS DIKTNING

Av Ingemar Glemme

FÖR DE ALLRA FLESTA ÄR Martin Kocks namn förknippat enbart med några visor, Lycian och Blomman bl. a. Att dessa onekligen lätt snarsöta visors upphovsman står som en pionjärgestalt för den under 1900-talets andra decennium framväxande arbetardiktningen och att han genom sina brett upplagda sociala romaner blev en av dem för vilka uttrycket proletärförfattare först präglades, torde för en yngre generation vara okänt och för en äldre kanske redan bortglömt. Redan av vad som nu sagts framgår att Martin Kock var en mångsidig begåvning. Lyrik och dokumentariska klasskampsskildringar ligger ju dock långt ifrån varandra. Men ännu många andra strängar hade denne författare på sin lyra. Han står som svensk litteraturs mest virtuose skildrare av det brottsligas psykologi, han har gjort en intensivt upplevd, men på många ställen grovt yttig exposé över olika yttringar av svensk religiositet. Det svenska samhällets förvandling till sin sociala och ekonomiska struktur har i honom en insiktsfull tecknare. Det är inte torra statistiska redogörelser utan fint kända och djupgående skildringar. Där återspeglas denna stora — och i sin helhet ganska svårbeskrivna — omdaningsprocess i enskilda levande människoöden. Denna sambällsförvandling, som kom i direkt anslutning till industialismens genombrott, fick ju ett djupgående inflytande på landsbygdens liv, en utömning av landsbygdens människoresurser först och främst, men också i andra hand en omgestaltning av levnadsvanor och existensvillkor, av tänkesätt och känsloreaktioner. Det är i detta sammanhang vi nu skola sysselsätta oss med ett par av hans verk.

Men dessförinnan skall vi med några ord skildra denne märklige författares växlande levnadsöden och hans fascinerande motsägelsefulla temperament.

Martin Kock föddes 1882 och var således årsbarn med Sven Lidman, Gustaf Hellström och Sigfrid Siwertz. Det är en sammanställning, som lockar till jämförelse. Medan de övriga tre på olika områden fortfarande är högst aktuella, står Kock redan med ena benet i litteraturhistorien. En av de viktigaste orsakerna härtill synes vara, att Kock ständigt haft anknytning till sådana företeelser, som är bundna till en speciell tid. När de tillspetsade frågeställningarna glider ut ur aktualiteten, följer dess skildrare med.

Fadern var musiker och hoheme och hans familj blev snart lämnad att klara sig på egen hand. Modern försörjade dock sig och barnen. Martin fick till och med gå några klasser i läroverk, men måste lämna skolan för att förtjäna sitt uppehälle. Han blev anställd i en målarverkstad, men hans mångskiftande konstnärliga begåvning drev honom att studera musik och konst. Tidigt anknöt han till nykterhetsrörelsen, vars brister han senare med mördande ironi skildrade. Genom nykterhetsrörelsen kommer han i kontakt med en förstående professor av fransk härkomst, som uppmuntrar hans litterära talang. 1911 debuterade han och under de närmaste fem åren kom i rask följd hans mest betydande verk.

Visserligen är han fortfarande periodvis mycket produktiv, bl. a. som journalist. Han vistas en längre tid i Paris, men skaparkraften sinar, bohèmservet inom honom tar överhand och han var på väg att gå under. Men han återvände till Sverige, gifte sig och levde till sin död 1940 på den gamla vackra Vegamansgården i Hedemora. Här vandrade han omkring i en trakt, som mer än kanske någon annan i vårt land hyst diktare av gott format, Karlfeldt, Carl Larsson i By, Nils Bolander och Kerstin Hed. Men den långskäggige patriarktypen Martin Kock hade dock vid denna tid lämnat den litterära vädjobanan. Frånsett några drag ur sin självbiografi skrev han inget av större betydenhet.

Denne dåktars temperament företedde starka motsättningar, kontrastningar mellan till synes oförenliga karaktärsegenskaper. Detta i förening med hans rika erfarenheter på många skilda livsområden, gav honom möjligheter att skildra de mest motsatta miljöer och människor. En ovanlig begåvning att härma gav honom förutsättningar att tänga äkta psykologiska bilder genom skarpt etsade återgivande av dialektens och slangens uttryck.

Men till detta kommer en med åren allmänt utpräglad kristet färgad mystisk religiositet, som sitter sin prägel på allt i hans verk. Miljöerna blir inte längre neutrala skådeplatser i en handling, de blir mer än sammanhang av vilket individen präglas. Över miljön vilar en gudomlig välsignelse eller förbannelse. Till sin spets är detta drivet i det största av Kocks verk Guds vackra värld, men redan 4 år tidigare i Arbetare (1912) verkar denna synchuru knappast klart formulerad med obönhörlig kraft.

Redan i inledningen av denna stora exposé över stadens kroppsarbetares stora massa personifierade i ett arbetslag vid ett spekulationsbygge, framträder bergsprängarlagets kärntrupp av gamla från landsbygden inflyttade arbetare. För dem är kärleken till arbetet en oantvistlig grundlag, ja ett evangelium. En sådan syn kan den infödde stadsbon icke dela. För honom är arbetet ett bittert slaveri under kapitalisterna. Och det gäller att genom fackföreningens solidaritet hävda sina intressen och sätta hårt mot hårt. Det är lärorikt och nyttigt att se under vilka hårda villkor denna nu självklara faktor i vårt samhällsliv växte fram. Denna solidaritet är en annan än landsbygdslivets, som betingas av arbetsgemenskapen. Här är en sammanhållning som kräver större helhetssyn, vidare perspektiv, men som också rymmer omtälliga faktorer. Vilja och hot att skaffa sig rätt genom våld. Till en början märks ingen skillnad mellan de infödda stadsarbetarna och deras äldre från landsbygden inflyttade kamrater. Tvärtom intar dessa gamla en ledarställning. Även för dem är fackföreningens solidaritet en självklart uppfordrande tanke. Ja, det tycks vara en direkt fortsättning av den sammanhållningens ande, som måste prägla bondens liv.

Men så kommer en tillspetsad arbetskonflikt med strejk och blockad. Strejkbrytare sammanrafsas och det kommer till bittra uppträden. Den gamle Dalman, basen i bergsprängarlaget är till en början med på allt detta, han förstår dess nödvändighet. Men när han själv skall tvingas ta konsekvenserna och lägga ned sitt arbete, förmår han inte. Att icke arbeta är för honom naturvidrigt, han skulle gå under. Så blir även han strejkbrytare, isoleras från sina kamrater och från sina närmaste. Han är för dem redan död, föraktad till döds, när han blir ihjälslagen av en storstadens hatiska och vinddrivna vraksplitra.

Den avgörande skillnaden har röjt sig. Stadsbons solidaritet gällde arbetskamraterna och siktar mot höjd timpenning. Lantbons solidaritet är en solidaritet med och för sitt arbete. Det arvet kunde Dalman inte göra sig fri ifrån och det blev hans undergång. Men var författarens sympati ligger kan man inte misstaga sig på. Välsignelsen som vilar över landsbygdens arbetskärlek ledde denna gång till förakt och död, men nästa gång Martin Kock tar till orda i denna fråga tränger sig detta välsignelsens arv igenom stadslivets förbannelse till seger.

Stoppade tåget för att få eld på sin cigarrett. 23-årige Donato Suma kom på lör dagen vandrande längs järnvägen mellan Ceglio Vessapica och Francavilla Fontana i Syditalien. Nu råkar Suma vara en ivrig rökare, och vid tillfället hade han fickorna fulla av cigarretter — men inte en enda tändsticka. Trakten var öde, och Donato pinades svårt.

Då ett tåg närmade sig fattade fattade han ett oryggligt beslut. Han ställde sig mellan spåren och viftade frenetiskt och då tåget stannat med gnisslande bromsar stegade han fram till lokföraren o. bad artigt att få eld på sin cigarrett. Denne var mycket förekommande, räckte Donato eld och inbjöd honom till och med att följa med tåget, men konduktören var ofin. I Francavilla Fonntana tog han honom i kragen och ledde honom till polisen. Där sitter nu unge Donato och grubblar över människor, som inte har förståelse för hur det känns att vara röksugen.

Ko drog kalv ur gungfly. En kalv, som fötts på bete på en gård på stranden av Nordre älv, gick ned sig på den dyiga stranden. Kon gick fram till kalven och tog ett stadigt tag i kalvens ena öra med tänderna och drog den lille stackarn upp på det torra. Kalven ville efter en stund åter bege sig ut på gungflyet, men kon ställde sig resolut i vägen och motade kalven ur det farliga grannskapet.

Utrikes:

Hårda bandage i Strasbourg

EUROPAFÖRHANDLINGARNA i Strasbourg kom in i ett avgörande skede i och med att man började behandla frågan om att lösa Europas ekonomiska nödläge. Som väntat var avslöjade den två dagar långa debatten betydande skiljaktigheter mellan framför allt England och Frankrike i fråga om tillvägagångssättet.

Fransmännen representerar den radikalaste ståndpunkten och förespråkar de längst gående åtgärderna. Man vill snarast möjligt ha till stånd en fri europeisk marknad utan tullar och kvoteringar samt med en enhetlig europeisk valuta. Man är fullt på det klara med att dessa åtgärder skulle skapa svårigheter i en del av de mest framskridna och socialt högststående länderna, exempelvis England och Sverige, men synes mena att dessa begynnelsesvårigheter borde tas villigt med tanke på nödvändigheten av att det uppstår ett block som kan hävda den västeuropeiska civilisationen mot jättarna i öster och väster. Tiden rider snabbt, och det som står på spel, anför fransmännen med all rätt, är inte enbart vår ekonomi utan hela vår möjlighet att fortfara att vara fria människor.

Ett Europa utan inbördes tullar och utan kvoteringar skulle utan tvivel gynna de länder som kan producera billigast, d. v. s. länder med låg löne- och levnadsstandard. Det skulle åstadkomma arbetslöshet i sådana länder som England och Sverige och riva upp de system som de byggt upp till skydd för sina valutareserver, liksom för vissa näringar i en del länder, exempelvis för jordbruket. Det är alldeles uppenbart att skapandet av en europeisk marknad utan tullar mellan de skilda länderna måste förändra världsdelens ekonomiska struktur på ett ganska genomgripande sätt. Om de pågående åtgärderna genomfördes hastigt och i ett slag kan det naturligtvis inte undvikas att en del mycket stora svårigheter uppstår innan anpassning harägt rum. Men franmännen anser att dessa risker måste tas. Vi måste få till stånd en livsduglig politisk enhet, och det måste ske snart.

Den store motståndaren mot dessa brådstörtade planer är givetvis Storbrittannien, framför allt Labour, som tycker inte enbart av hänsyn till sitt väldiga system av reglerings- och sin svartsjukt bevakade högre levnadsstandard. Det måste dessutom tänka på förbindelserna med samväldet, som för britterna är av nästan omistlig betydelse. Men dessutom har Sverige ställts i skottgluggen på ett ganska dramatiskt sätt av en av de franska talesmännen, som sade sig vara på det klara med att Sverige inte skulle vilja gå samman med andra västeuropeiska länder om det inte finge garanter för sin levnadsstandard. Detta franska klander får en egendomlig belysning när fransmännen samtidigt vägrar att låta Västtyskland komma med i organisationen, emedan det endast skulle bli en konkurrent till de andra västeuropeiska länderna, underförstått: särskilt till Frankrike.

Detta öppenhjärtliga avslöjande, som dessutom rakt på sak framförts från brittiskt håll, visar att vi ännu saknar inte blott en europeisk marknad och en europeisk valuta, utan framför allt ett europeiskt medvetande. Det är sannerligen svårt att föreställa sig en arbetslustig västeuropeisk civilisation, politiskt eller ekonomisk, med ett Västtyskland som står utanför eller rent av domineras av östblocket.

Med en viss säkerhet kan man förutspå att den kyliga realism som den svenske delegaten förde fram i församlingen utgör en framkomligare väg. Utan att deklarera om en europeisk tullunion är önskvärd eller inte, föreslog han som ett under alla omständigheter önskvärt alternativ sänkta tullar och uppmjukade kvoteringar samt en justering av de europeiska valutorna i förhållande till dollarn.

Allt stort måste födas med smärta, och det är ingen anledning till pessimism om diskussionerna kommer att avspegla stora motsättningar. Det är i och för sig glädjande att församlingen beslutsamt tagit tru med kalla fakta, och på det ena eller andra sättet kommer man säkert att nå en livsduglig kompromiss. Det som dock framför allt saknas är ett målmedvetet lett arbete på att närma inte de europeiska staterna utan de europeiska människorna till varandra. Men det kanske kommer det också.

S-n.

Skytterörelsen

Varbergs pistolklubb

Vid kretsstyrelsesammanträde i onsdags bestämdes att tävlingen om hallandsmästerskapet i precisionsskjutning den 25 september skall anordnas i Oskarström, sedan pistolskytteklubbarna i Falkenberg meddelat att de icke har möjlighet att ätaga sig tävlingen. Huvudskjutningen blir öppen för skyttar av alla klasser medan mästerskapstävlingen kommer att omfatta endast guldmärkes- och riksmästarklasserna. På uppdrag av Svenska Pistolskytteförbundet överlämnades vid sammanträdet av kretsordf. löjtnant H. Dovenstam förbundets förtjänstmedalj till Torsten Sandberg och förtjänstdiplom till Harry Petersson.

GYNNA LAHOLMS TIDNINGS ANNONSÖRER!

RADIO

TORSDAG

Riksprogrammet:

6.15 Vardagsmorgon.
6.25 Lediga platser.
6.30 Nyheter och väderlek. Därefter: Grammofonmusik.
7.40 Morgonandakt. Pastor Curt Norell.
8.00 Nyheter och väderlek.
12.00 Klockspelet i Stadshustornet. Dagens dikt. Därefter: Per Edbergs dragspelstrio (Uuleå).
12.30 Nyheter och väderlek.
12.45 Vårsignal.
13.00 Reven som gjæter. Norsk lektion.
13.30—14.00 Underhållningsmusik av Curt Krämers ensemble.
16.30 Väderlek.
16.40 Barnens sensommarbrevlåda.
17.00 Andaktsstund under ledning av major Thor Cavellin. Ämne för betraktelsen: Kristen strid. Psalmer: 380: 7, 380: 8, 9.
17.20 Maire Halava, Helsingfors, spelar pianokompositioner.
17.45 Lediga platser.
17.50 Grammofonmusik: 1. Ur »Fidelio» (Ludwig van Beethoven). a) Uvertyr. b) Florestans recitativ och aria. 2. Impromptu B-dur op. 142 nr 3 (Franz Schubert). 3. Två sånger av Max Reger: a) Waldeinsamkeit, b) Mariæ Wiegenlied. 4. Abendlied (Robert Schumann). 5. Ur »Zigeunerlieder»)Johannes Brahms). 6. Slavisk dans nr 7 e-moll (Antonin Dvorak). 7. Swing low, sweet chariot (arr. Lawrence Brown). 8. Dance of an ostracise» imp (R. Curzon). 9. Så kär som en flicka kan bli, vals (Ågren-Bohman). 10. Gammaldags, foxtrot (Templeton-Ramel). 11. Susabäcken, hambo (Gunnar Hahn). 12. I wanna be a friend of yours, foxtrot.
18.55 Meddelanden.
19.00 Nyheter o. väderlek. Dagens eko.
19.30 Dragspelssexa. Medverkande: Karl Andersson, Bengt Bolin, Ingvar Lindblom, Sixten Wallin, Gösta Westerlund och Charles Willy.
19.50 Vem gjorde vad? Intendent Torsten Althin berättar från teknikens och uppfinningarnas fält.
20.05 Fransk konsert av Radioorkestern. Solist: Pina Pozzi, Italien. Dir.: Sten Frykberg.
20.50 En vildfågel. Pjäs av Jean Anouilh. Översättning: Gustaf Bjurström och Tuve-Ambjörn Nyström. Radiobearbetnin och regi: Rune Carlsten. Personer: Thérèse — Inga Tidblad, Florent — Olof Bergström, Hartman — Olof Winnerstrand, Gosta — Holger Löwenadler, Herr Tarde — Åke Claesson, Fru Tarde — Elsa Carlsson, Jeanette — Mimi Pollak, Marie — Margaretha Fahlén, Fru Bazin — Tekla Sjöblom, Proveriskan — Dora Söderberg, Husan — Barbro Hiort af Ornäs, Herr Lebonze — Hans Strråt, Typaren — Jarl Kulle. Föreställning av radioteatern i samarbete med Dramatiska teatern (Repris.)
22.15 Nyheter och väderlek.
22.30—23.00 Kabaretorkest. spelar.

Danska radioprogrammet torsdag

12.10 dragspel och guitarr. 12.30 nyheter, därefter konsert av kabaretorkestern. 14.05 skolradio. 15.00 konsert. 16.05 föredrag om spädbarn. 16.50 nordiska sånger. 17.40 grammofon. 18.00 språkundervisning. 18.45 nyheter. 19.15 underhållning. 20.00 symfonikonsert. 22.00 nyheter. 22.15 grammofonkåseri. 22.55 dansmusik från Wivex.

Labour Day har krävt 220 offer. Firandet av Labour Day i USA hade på söndagskvällen krävt 220 dödsoffer. Vid trafikolyckor hade 173 människor dödats, men siffran väntas på måndagskvällen vara uppe i 280. Drunkningsolyckor har krävt 25 dödsoffer och 23 personer hade mist livet vid olyckor av andra slag.

FREDAG

Riksprogrammet:

6.15 Vardagsmorgon.
6.30 Nyheter och väderlek. Därefter: Grammofonmusik.
7.40 Morgonandakt. Biskop Bo Giertz (Göteborg.)
8.00 Nyheter och väderlek.
12.00 Klockspelet i Stadshustornet. Dagens dikt. Därefter: Populära toner. Sam Jakobsson, saxofon och Ragnar Dahl, piano.
12.30 Nyheter och väderlek.
12.45 Höstens jordbearbetning. Föredrag av förvaltare Gunnar Christenson (Hälsingborg).
12.55 Tidsignal.
13.00 Skolradions sångstund under ledning av Ernst Styrenius.
13.30—14.00 Kabaretorkestern spelar.
16.30 Väderlek.
16.40 För flickor och pojkar: Älgjakten. Elsa Carlsson läser ur sin egen bok »Ett år med barnen på Lunde».
17.00 Numrerade Pettersson. Kåseri av Berco.
17.10 Eric Ost och Theodor Olsson spelar låtar av Jon-Erik Cl.
17.25 Kuba. Kåseri av Svante Lörgren.
17.40 Grammofonmusik: 1. Oh! Susanna! (Paule Murray). 2. Lång-Fanny, hambo (Hasse Wallin). 3. Ge mig en liten vrå i ditt hjärta, foxtrot (Ninaber-Karl-Ewert). 4. Samoa, havajivals (Stoor-Nilsson). 5. Charlie Kunz-potpurri nr D. 89. 6. Svarta ögon. 7. Der Lenz (Hildach-Dahn). 8. Två mähriska danser (Vitéslav Novák). 9. Pièce en forme d'habanera (Maurice Ravel). 10. Rheinlegendchen (Gustav Mahler). 11. All' Italia! (Ferruccio Busoni). 12. »Es gibt ein Reich», aria ur »Ariadne på Naxos» (Richard Strauss). 13. Uvertyr till en pikaresk komedi (Arnold Bax).
18.40 Veckans löpsedel.
18.55 Meddelanden.
19.00 Nyheter o. väderlek. Dagens eko.
19.30 Femton minuter med Hasse och Thomas Funck.
19.45 Från mitt kvarter i Paris. Sven Aurén berättar.
20.00 Sverige mot övriga Norden i fri idrott på Stadion.
20.45 Konsert av Radiotjänsts symfoniorkester. Solist: Charles Barkel. Dir.: Tor Mann.
21.15 I dag...
21.25 Symfonikonserten fortsätter.
22.15 Nyheter o. väderlek.
22.30—23.00 Radioorkestern spelar under ledning av Sune Waldimir.

Danska radioprogrammet fredag

6.15 nyheter. 7.00 gymnastik. 7.35 grammofon. 8.30 morgonandakt. 12.10 svenska programmet. 12.30 nyheter, därefter konsert. 14.00 föredrag. 14.40 uppläsning. 15.00 konsert. 16.20 barnprogram. 16.50 föredrag. 18.00 musik. 18.20 föredrag. 18.45 nyheter. 19.15 filmkrönika. 19.40 pianosolo. 20.00 dramatik. 21.00 Wagnerkonsert. 22.00 nyheter. 22.15 reportage från danska kyrkor 22.45 dansmusik.

Våldsdåd mot flicka efter dans. Två unga män, enligt uppgift bröder, förövade natten till söndagen strax efter dansens slut i Sölvesborgs tivoli ett rått våldtäktsförsök mot en 16-årig flicka från Sölvesborgs landskommun.

På hemväg efter dansen träffade pojkarna flickan, som tvingades in i en park strax intill stora landsvägen i landskommunen. Hon kastades omkull på marken men gjorde förtvivlade försök att värja sig och ropade högljutt på hjälp. För att tysta hennes skrik körde pojkarna en nässduk i hennes mun. Nattflanörer hade emellertid hört skriken och skyndade till, varvid pojkarna sprang sin väg innan dådet hunnit fullbordas.

Flickan anmälde dådet på söndagen, och då hon känner pojkarna till utseende bör historien snart vara upplklarad. Statspolisen tog hand om utredningen.

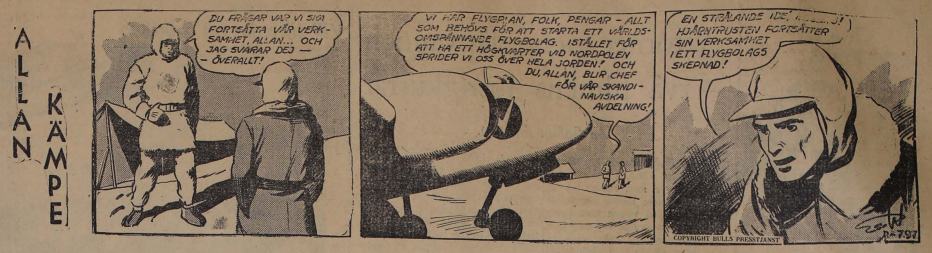

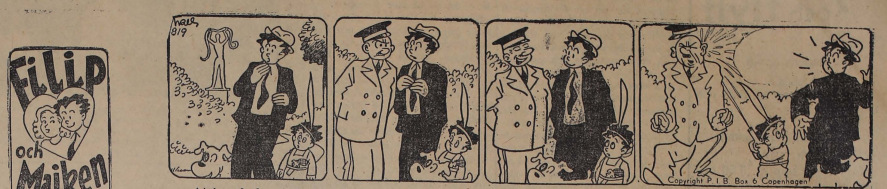

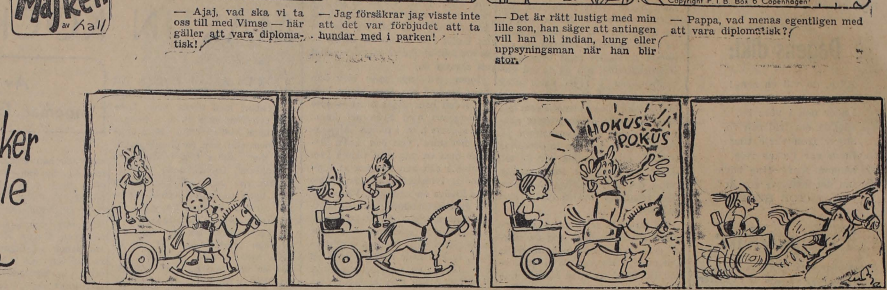

Regnfabriker ligger snart inom det möjligas ram

STOCKHOLM.

Regnkanonen är inte längre en utopi och det är blott en fråga om tid och pengar tills man kan använda solens energi till att göra fabrikernas maskiner. Dessa är ett par av de för en lekman mest förbluffande sakerna som behandlats under den i Lake Success just pågående vetenskapliga konferensen om utnyttjande och bevarande av naturrikedomarna, heter det i ett meddelande från FN:s pressdetalj.

Under FN:s auspicier har dr. Vincent J. Schaefer under de senaste åren experimenterat med sin 1946 uppfunna metod att frambringa regn ur vissa vattenhaltiga moln genom att behandla dem med torris, silverjodid eller vatten. Nyligen meddelade han konferensen att experimenten har bekräftat hans teori att man kunde med snö när man så önskar — dock ännu inte från en helt molnfri himmel — samtidigt som det blir möjligt att hejda regn och hagelväder innan skador vållats.

Även stormar kan dr. Schafer hindra genom riktig behandling av cumulusmolnen. Det är cumulusmolnen som spelar den avgörande rollen såväl vid konstlat frambringande av nederbörd som vid förhindrande av häftiga hagelbyar och tornados. En storm som har sitt ursprung i ett cumulusmoln kan hindras från vidare utveckling genom att man låter utsprida små torra iskristaller i molnet, vilket då antingen upplöses i form av regn eller snö eller förvandlas till snökristaller som är så små att de inte faller ner. Molnet hindras samtidigt från att tillväxa såvida det inte skingras och försvinner.

Det var den amerikanske inrikesminister, Julius Krug, som redogjorde för experimenten med solenergien. Han förklarade att han var överlygad om att problemet att snöhinda solvärmen i industriens tjänst kommer att lösas, om man är beredd att satsa lika mycket här som vid experimenten med atombomben, vilka beräknas ha dragit en kostnad av ca 3 miljarder dollar.

Kanadensaren, Mr. W. H. Cock lämnade några överraskande fakta om transporten av kreaturskjordar över stora landområden till slakterierna. Medan det vanliga sättet att förflytta kreatur till fots i stället för att skicka dem med järnväg eller bil inbesparar en del bränsle, förbrukar djuren i gengäld så mycket protein och foder under förflyttningen till fots att den ekonomiska förlusten i realiteten blir vida större.

De båda amerikanerna Mr. M. H. Fies från Alabamas kraftkompani och Mr. James L. Elder från utrikesministeriets gruvbyrå framlade en plan angående framställning av gas under jorden. Underjordiska gasverk skulle, ansåg de, givetvis bidra till att reducera åtskilliga transportkostnader. Samtidigt skulle man kunna använda en mängd kol vars brytning annars skulle vara svår och oekonomisk.

Ännu mera uppseendeväckande var den norske vetenskapsmannen Olof Jensens plan på koksutvinning ur kol med låg procent. Den nya metoden vill vilken Norges vattenkraft kan användas, skulle göra Norge oberoende av koks och bensinimport. Norge skulle kunna frambringa tillräckliga mängder koks, olja och bensin ur kolgruvorna i Spetsbergen. För världens metallindustri påstås planen bli av revolutionerande betydelse.

TOP HAT

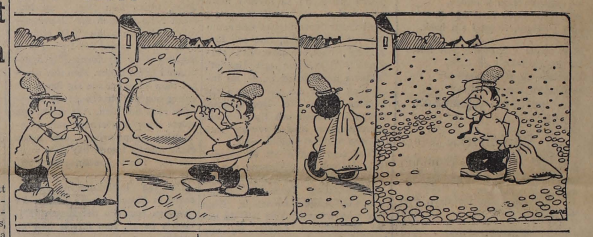

Lingon

Rapporter från olika delar av landet skvallrar om att lingonskörden i år är lär bli rikare än på länge. På vissa platser i Värmland är skörden t. o. m. så riklig i förhållande till fjolårets att producentpriset sjunkit till 50 öre mot 1 kr förra året.

I sammanhanget erinrar man sig också att svenska exportörer för första gången efter kriget planerar export av lingon till Tyskland och Österrike.

Lingonet heter på latin Vaccinium vitis idaea. "Vitis idaea" betyder "vin från Ida". Namnet härleder från det faktum att man på berget Ida äminstone förr i tiden kunde den ädla konsten att av lingon framställa ett gott vin. Lingonvinets Ida är ett berg på ön Kreta, inte långt från Grekland. Det var alltså på Kreta men förr i tiden beredde lingonvin med världsryktе.

Man kan även nämna att lingonet fått annan användning än till saft-, sylt- och vinberedning. Av bladen kan man nämligen koka te med välgörande inverkan på reumatism.

Den näst betydelsefullaste växten inom vaccininumsläktet är blåbäret, V. myrtillius, som också är aktuellt nu i konserveringstider. Artnamnet betyder "liten myrton". Blåbärskompotter anses ha välgörande inverkningar på magen. Det sorgliga är bärets kraftiga, violetta färgämne,

Odon, V. uliginosum, växer allmänt på hedar, och bäret är känt för sin fadda smak, som gjort att husmödrarna i det längsta inte varit så intresserade av det i hushållet. På senare tid har dock dess dåliga rykte i detta avseende förbättrats. Odon och blåbär i kombination lär bli god sylt.

Så har vi slutligen det syrliga tranbäret, V. oxycoccus. Oxycoccus betyder också surbär. Bäret kommer ibland till användning i hushållet fastän mera sällan. Den starka syrligheten och skarpa smaken hos framför allt färska bär gjorde att alkemisterna förr i tiden använde sig av tranbärssaft i stället för vinsten när de rörde i sin degel och gjorde avkok av silver.

Varianten inom släktet heter V. microcarpum, dvärgtranbär. Det förekommer allmänt i Norrland. Det har vunnit föga användning och det är i huvudsak fåglarna som gör sig nytta av tranbäret och dvärgtranbäret.

Till sist: har husmödrarna märkt att lingonsylt står sig längre än de flesta andra sylter? Alldeles säkert. Förklaringen ligger i att lingonen innehåller ett vist ämne som motverkar jäsning. Av denna anledning är det inte alldeles nödvändigt att tillsätta bensoesyranatron till lingonsylt.

SOLÄNG

Av DAGNY SUNDGREN

(18)

Det var en liten ficka, en lustig liten byting, helt olika de andra barnen. En blandning av far och mor. Ögonen voro stora och gråbruna som en hinds, håret var mjukt som silke och lyste som spunnet guld. Det var inte något särskilt vackert barn, som de andra syskonen, men hon hade från sin första dag en egendomlig, betagande charm, som kom hjärtat att snöras samman av kärlek och ömhet, bara man såg på henne eller tog henne i sina armar. Efter några veckor lyckades Göran få permission för fjorton dagar för att se till gården och familjen. Jag var ännu så svag, att jag knappast orkade stå på benen och hade jag inte haft mina hjälpsamma, vänliga grannar vet jag inte hur jag skulle kommit igenom det hela. Men Berta och Agnes och Karin och Greta turades om att sköta mej och mitt hus och Annas och Nättas barn hjälptes åt att ta hand om barnen.

Jag hade hoppats kunna få ett hembiträde till den vintern, den lilla kammaren stod där så nytapetserad, nymöblerad och fin han kunde önska men nu blev det omöjligt att få arbetsfolk. De unga flickorna togos till regementsexpeditionerna, där det givetvis var mera lockande att vara än på en liten ensliga belägen lantgård. Så fick jag vara utan och nöja mig med goda grannars hjälp.

Det var meningen att Göran skulle komma hem till julen men så kom meddelande om permissionsindragningar. Jag fick göra det bästa jag kunde av julen för våra småttingar. Men annandagen blev jag sjuk. Det var dubbelsidig lunginflammation. Då hade ännu inte sulfapreparaten hittat vägen till landsortsläkarnas praktik, utan jag fick kämpa med feber och död så gott mina krafter medgåvo. Doktorn gav mej inte mycket hopp.

— Ni har inga krafter kvar att bygga upp någon ny hälsa med, sa han. Det har varit för många barn och för mycket arbete. Försvarligt egentligen, att sätta så många barn till världen så tätt efter varandra. Tycker ni inte det själv?

Jag orkade inte svara.

— Ni måste försöka placera barnen någonstans, så dom har någon som tar hand om dom ifall det värsta skulle hända. Skulle ni falla ifrån kan dom ju inte stanna här. Föresten vore det bäst ni kom på lasarettet.

Jag lyckades rycka mej ur min feberdvala så mycket, att jag fick in en annons efter hembiträde.

Underligt nog fick jag svar, och till nyåret kom hon. Det var en underlig kvinna i trettioårsåldern. Klädd ungefär som mormorsmor med långa kjolar och spetsiga skor och håret uppsatt i en stor knut högt uppe på hjässan. Hon kallade sej Lisa-Lotte Stettin och gav sej ut för att vara tyska. Bröt lite gjorde hon förstås, fast inte tyckte jag det var tysk brytning, och när jag försökte tala med henne på hennes föregivna modersmål skakade hon svårmodigt på huvudet och sa att hon aldrig ville höra det språket talas. Hon hade för evigt brutit med sitt hemland efter de skändligheter hennes folk gjort sej skyldiga till.

Nåväl, jag tyckte jag kunde förstå henne, fast jag tyckte ju att sitt språk kunde man väl inte förkasta för det. Det fanns allt för mycken värdefull tysk litteratur för att man skulle vilja kasta det språket på sopbacken. Några betyg hade hon inte att visa upp men jag hade ingenting att välja på utan fick vara tacksam att det fanns någon som ville vara hos oss så långt bort från "kulturen" och storstadens nöjen.

Någon ordningsmänniska var hon inte, hon kunde varken hålla rent eller laga mat, men hon hade god hand med barnen och var snäll mot dem. De samlades med förmodan, De samlades med förmodan om hennes kammare där hon spelade zittra för dem och sjöng andliga sånger med en hes och sprucken stämma, som skulle kommit mej att tänka på alkoholmissbruk, om jag någonsin haft någon erfarenhet av försupna kvinnor...

Det blev en lång och ohyggligt kall vinter. Aldrig tycktes våren vilja komma med värme och ljus. Kölden, mörkret och de skakande händelserna ute i världen pressade hårt på sinnena. Ännu i början av april låg snön meterhög utmed vägarna och sjön var djupfrusen.

Göran kom hem för en dag eller två ett par gånger under eftervintern. Han började bli allvarligt orolig för min skull. Mina krafter återvände så långsamt och hemmet började se vanvårdat och osnygggt ut utan att jag hade förmåga att hejda förfallet.

Den nionde april kom meddelandet om Norges och Danmarks olycksöde. Vi voro alla djupt skakade och den dagen tror jag ingen förmådde företaga sej något i vår by. Vi som hade våra kära ute tänkte ju också på dem, om de nu skulle komma med i den blodiga kampen. De läge alla i närheten av gränsen.

På lördagen bad Lise-Lotte att hon skulle få ledigt över söndagen. Ja, visst fick hon. Hon hade inte begärt helledigt någon gång förut sedan hon kom.

Sent på söndagseftermiddagen kom hon tillbaka. Barnen, som sutto vid fönstret och sågo efter henne — de hade hela tiden väntat att hon skulle komma med eftermiddagståget — rusade glada och ivriga ut i tamburen i hopp om att hon skulle ha något gott med åt dem. Men för en gångs skull såg hon inte åt dem. Högtidligt tågade hon in till mej i vardagsrummet. Häpen såg jag upp på henne undrande vad det var för ett bylte hon bar på.

Hon satte ner byltet bredvid mej i soffan och vecklade upp det. Dess innehåll var verkligen unikt. Det var en liten gosse, omkring två år gammal. Ett strålande vackert barn med blåsvart hår, ögon som safirer och en profil som mejslad i marmor av en mästares hand. Det var det vackraste barn jag någonsin sett.

— Det här är min gosse, sa Lise-Lotte med en enkel värdighet som hos henne verkade rörande. Jag har haft honom inackorderad på annat håll, men hårom dagen fick jag meddelande från fosterföräldrarna att de inte kunde ha honom kvar, jag var tvungen att hämta honom. Och så tyckte jag att här är ju så många barn förut, så en mer eller mindre kunde väl göra detsamma. Så jag får ha honom kvar hos mej så länge.

Jag blev först både ond och förskräckt. Ett barn till! Som om det inte var nog med de fem vi hade! Och komma med honom på det här sättet! Utan att så mycket som varsko först än mindre be om lov.

Men jag repade snart nog mod. I grund och botten hade hon rätt. Vi voro så många ändå. En mer eller mindre skulle inte göra så stor skillnad. Och hon hade nog handlat klokt som inte frågat. Då skulle det bara blivit oro och bekymmer, tvekan och ändlösa diskussioner hit och dit. Nu var det som det var, nu gick det inte att ändra på. Och det var verkligen ett ovanligt älskligt barn. Svårt bara att fatta att han var Lise-Lottes son.

Så ordnade vi med en bädd och lät honom bo i pojkarnas rum. Jag ändé mej faktiskt riktigt tillfreds den kvällen. Nu voro de tre i varje rum, Ragnar och Gunnar hade varit lite avundsjuka först, när lillan kom, de tyckte det var orättvist att flickorna skulle vara tre och de själva bara två. Nå, nu var rättvisa skipad och den lille främlingen mottogs med förtjusning i brödrakretsen.

En vecka förgick. När lördagen kom bad Lise-Lotte än en gång att få vara ledig över söndagen. Jag blev orolig.

— Lise-Lotte kommer väl inte hem med flera barn? frågade jag ängsligt, för nu tyckte jag faktiskt det räckte till.

— Nej, sa hon och såg skygget åt sidan, det hade jag inte tänkt.

— Nå, res då i frid, kära vän, men låt det inte bli någon vana för nu är det svårt för mej att klara mej ensam på lördagskvällarna, när hela den här skaran ska bädas och komma i säng.

— Jag har bett Greta komma in i kväll och hjälpa till, sa' hon.

(Forts.)