LAHOLMS TIDNING

N:R 176. ÅRG. 19. Laholms Tidnings Tryckeri, Laholm TORSDAGEN DEN 3 AUGUSTI 1950 Ansvarig utgivare: J. B. Bengtsson. Lösnummer 12 öre.

SISTA DEMONSTRATIONEN?

Kung Leopold har nu gett vika för opinionen och abdikerar nästa höst. De planerade demonstrationerna ebbar nu ut — den här bilden togs, då kung Leopolds bittraste motståndare, socialistledaren Paul Henri Spaak, ledde en av de senaste dagarnas många uppmarscher i Brysseln.

Kungen anser sig förrådd · Stigande vrede i Flandern

BRYSSEL (TT — Reuter).

Rykten om en ny regeringskris spreds i Bryssel på onsdagskvällen och det uppgavs att kungens ivrigaste anhängare hävdar, att han förråddes under de överläggningar som ledde till hans beslut att avstå från tronen. Dn katolske konseljpresidenten Duvieusart har velat avgå men man har hittills lyckats övertala honom att stanna kvar.

Från väluderrättat håll meddelas att kungen visar bitterhet över de manövrer som kom honom att avstå från sina rättigheter till förmån för prins Baudouin. I det Leopold-trogna Flandern flaggade man allmänt på halv stång på onsdagen och en hetsig diskussion uppstod mellan konseljpresidenten och katolska deputerade som uppsökt honom. Både regeringen och det katolska partiets ledare utsattes för häftig kritik för att de givit vika för kungens fiender. Till slut lämnade Duvieusart med sammanbitet ansikte sammanträdet.

Senare begav han sig till det strängt bevakade Laeken där Leopold och prins Baudouin uppehållit sig efter de dramatiska händelserna i början på veckan. Man räknar med att det katolska partiet kan komma att sprängas då frågan om kungens avgång kommer upp i deputeradekammaren i nästa vecka. En dylik sprängning skulle snabbt medföra regeringens avgång.

I Antwerpen, Flanderns "huvudstad", där fem bomber exploderade natten till onsdagen upprätthåller polisen skärpt bevakning. En av bomberna kastades mot socialistpartiets högkvarter och en annan genom fönstret till det hus som bebos av den katolske talmannen van Cauwelaert. I Bryssel gick trafiken normalt på onsdagen. Affärer och restauranger har åter öppnats men ryktena korsar varandra.

Anti-leopoldisterns viktigaste manifestation under dagen var begravningen i Grace Berleur av de tre demonstranter som dödades på söndagen. Begravningen som bevistades av 100,000 människor i och utanför Place des Martyrs blev en massdemonstration mot kungen.

Kung Leopold förklarade redan på tisdagen i ett brev till konseljpresident Duvieusart att hela regeringen — utom en minister — hade svikit honom, uppges det från initiativ håll inom katolska partiet. Ministern i fråga torde vara inrikesminister Vleeschauwert.

Prinsessan av Rethy, kung Leopolds gemål, har praktiskt taget isolerat sig från alla sina vänner i Genève efter tillkännagivandet att kungen beslutat dra sig tillbaka. De stora smidda järngrindarna till kungens villa Le Reposoir har varit stängda alltsedan dess.

Belgien var bara "20 minuter från inbördeskriget"

BRYSSEL (TT — Reuter).

Belgien stod bara 20 minuter från en revolution i Leopold-krisens dramatiska slutskede. Bryssel skulle ha stormats klockan sju på tisdagsmorgonen, om kungen inte till slut hade gett efter och satt sin signatur under trepartiavtalet kl 6,40.

Medan de uppretade vallonerna marscherade mot Bryssel gick debattens vågor höga ute i Laeken mellan kungen och hans katolska regering, där t. o. m. kungens allra varmaste anhängare till slut förlorade tålamodet. Efter den upprivande natten tröttmade de definitivt på morgonen, förklarade sig beredda att avgå och skickade bud in till inrikesminister Vleeschauwer — som satt ensam med Leopold i ett annat rum — att de inte kunde vänta längre. Inrikesministern kom utrusande, bad kollegerna i regeringen ta tillbaka sitt demissionshot och förklarade att Leopold gått med på att undertecknа proklamationen utan förbehåll. Blixtsnabbt ringde man från slottet upp det socialistiska högkvarteret, där partiledarna just i tid hann skicka ut kontrorder för marschen mot Bryssel. Så slutade de tio dagarna på tronen för Leopold.

MELBOURNE: 20 australiska och nyzeeländska sjuksköterskor gick på onsdagen ombord på det svenska fartyget Anna Salén som är destinerat till Korea för internationella flyktingshjälpens räkning.

21 italienska medlemmar av besättningen har dock vägrat medfölja fartyget till koreanska farvatten, men kaptenen hoppas redan under morgondagen hinna få ersättare för dem så att fartyget kan avgå på onsdagen.

Den sovjetryska delegaten Jacob Malik, som återintager sin plats som säkerhetsrådets ordförande efter att ryssarna bojkottat rådets möten i sju månader.

Säkerhetsrådet fast i frågan om dagordning

LAKE SUCCESS. (TT)

Säkerhetsrådet har efter två dagars sammanträde ännu inte lyckats lösa ens uppställningen av sjidiva dagordningen.

Aggressionen i Korea måste bli den första punkten på dagordningen sade engelsmannen sir Gladwyn Jebb. Han hälsade Malik välkommen tillbaka och sade sig hoppas att ryssarna nu beklagar bojkotten och att man kan påräkna ryskt samarbete i framtiden. Frågan om Kinas representation och om Korea måste hållas skilda åt.

Debatten om vilka av de tre föreslagna punkterna som skulle vara med på dagordningen och i vilken ordning de skulle tas upp pågick i timtal och efter tre timmar [illegible] sig säkerhetsrådet. Norge, Frankrike, Ecuador och Cuba stödde den amerikanska och brittiska ståndpunkten. Norrmannen Arne Sunde förklarade emellertid, att Norge som erkänt den kinesiska kommunistregeringen också anser att denna skulle komma med i samtliga FN-organ.

Förrymda finnar gjorde dynamitkupp

FLEN (TT)

Polisen i Flen misstänker, att det är de tre från Långholmen natten till måndagen rymda finska fångarna, som natten till tisdagen förövade ett inbrott i Mjölkcentralens kontor i Flen, varvid tjuvarna efter sprängning av kassaskåpet tillgrep 4,000 kr. Allt tyder på att det var i kassaskåpssprängning vant folk som varit framme. Hall det var finnarna, måste de ha begett sig direkt till Flen efter rymningen och där på nämnda sätt skaffat sig kassa för närmaste framtiden. Två flensbor hade på måndagen iakttagit tre män vars signalement överensstämde med rymlingarnas.

Filmbolag hade 2 milj. i skulder

STOCKHOLM (TT).

Över 2 miljoner i skulder redovisade A.-B. Kungsfilm som gick i konkurs den 4 juli, vid det första borgenärssammanträdet på onsdagen i rådhusrätten. Av bouppteckningen framgick det att SF har att bevaka över miljonen i fordringar och är en av ett 150-tal intressenter i konkursen. Kungsfilms tillgångar redovisas med 280,000 kr, men man hoppas denna summa skall stiga, då bolaget har en del filmer, som ännu inte är slutspelade.

Nyanlända amerikaner slagna vid motanfall

TOKIO (TT — Reuter).

Nyanlända marintrupper kastades på onsdagen fram i ilmarscher mot stridsfronten i Korea, där tunna amerikanska linjer uppbjöd alla sina krafter för att hejda den kommunistiska storoffensiven mot Fusan. Ett amerikanskt motanfall på morgonen slogs tillbaka av numerärt överlägsna nordkoreanska styrkor.

Amerikanerna tvingades utrymma den viktiga väg- och järnvägsknuten Kuchon på centralfronten, omkring 40 km. från Taegu, av fruktan för att nordkoreanerna skulle lyckas avskära landsvägen 5 km. sydöst om Kumchan. Deras första anfall mot landsvägen, som var enda reträttvägen för Kumchons försvarare, avvisades genom att amerikanerna satte in all tillgänglig personal, även kockar, bagare, skrivare och chaufförer i striderna.

Det amerikanska motanfallet på morgonen företogs 21 km. öster om Chinju och blott 70 km. från Fusan. Amerikanerna, som stöddes av medeltunga stridsvagnar, omringades snart av nordkoreaner, som för första gången under kriget förfogade över pansarvärnskanoner. Minst två amerikanska stridsvagnar och en pansarbil förstördes. Ett annat vapen, som nordkoreanerna begagnar sig av med god verkan, är en kulsprutepistol av rysk modell. Den är en enkel typ men har stor eldkraft. Amerikanerna måste vika och räddade sig tillbaka till utgångspunkten tack vare sina lågflygande plans ursinniga kulspruteeld.

Våldsamma strider rasade mellan nord- och sydkoreanska trupper vid Jongdok utan att någondera sidan lyckades göra några terrängvinster. Även på övriga frontavsnitt — med undantag av Kumchonsektorn — förblev läget tämligen oförändrat under onsdagen. De flesta av de fångar som amerikanerna tog under dagen var mellan 16 och 21 år.

Den amerikanske överstelöjtnanten Michaelis förklarade på onsdagen, att nordkoreanernas artilleri är bättre än tyskarnas under det andra världskriget. Soldaternas stridsdugliget är lika stor som tyskarnas, ansåg Michaelis, och en annan hög amerikansk officer meddelade, att flera nordkoreanska officerare begått självmord då de riskerade att bli tillfångatagna. Man har velat få tag i en stridsvagnsbefälhavare men ingen officer av högre rang än löjtnant har tagits levande.

Dansk upprustning måste forceras

KÖPENHAMN. (TT)

Enligt förljudande från tisdagens sammanträde med försvarskommissionens femmannautskott är det meningen att nyordningen av Danmarks försvar skall genomföras på halva den ursprungliga avsedda tiden av fyra år, alltså vara klar hösten 1952 i stället för 1954. Regeringen kan på tisdag nästa vecka väntas framlägga proposition med förslag till bemyndigande för försvarsministern att genomföra den nya planen, vilket givetvis medför betydande anslagsökanden, enligt uppgift 200 miljoner kronor utöver det belopp, på minst 400 miljoner som statskassan behöver i valutastabiliserande syfte.

Enligt uppgifter i morgontidningarna söker regeringen uppnå en överenskommelse med de konservativa och vänstre om att få sina planer genomförda, medan man inte anser det möjligt att förmå de radikala att gå med på vittgående militära åtgärder.

Sverige får ny uppmaning att gå med Atlantpakten

LONDON (TT:s korr.)

Sveriges hållning vid en eventuell krigisk konflikt i Europa har informellt diskuterats vid Atlantpaktstaternas militära överläggningar i London. Det lär bara vara en tidsfråga innan en samlad formell framstöt göres om Sveriges anslutning till Atlantpakten, enligt vad TT:s korrespondent erfarit från initierat och pålitligt håll.

Den svenska försvarsberedskapen i Östersjön har varit föremål för ingående studium. De svenska och danska protestnoterna mot utökningen av den ryska territorialgränsen i Östersjön har noterats, men man har också diskuterat den svenska tendensen att överföra flottenheter till västkusten. Detta anses vara märkligt emedan inga angrepp hotar Sverige västerifrån.

Arméstabschefen generalmajor Tamms påstående för några veckor sedan att svenska armén är den starkaste i Västeuropa har också nagelfarits av experterna från de 17 atlantpaktstaterna. På engelskt och amerikanskt håll hävdas visserligen att svenska arméns stridsvärde begränsas av dess oförmåga till snabba förbandsförflyttningar per flyg, men invändningarna tycks effektivt ha slagits tillbaka av norrmännen, som tydligen kunnat lämna nya uppgifter om svenska truppers beväpning etc. Att Sveriges fasta hållning i Koreafrågan fått förnyat hopp om intimare samverkan mellan atlantpaktstaterna och Sverige råder det inget tvivel om, fastän en rapport från pågående hemligstämplade förhandlingar nödvändigtvis måste uttryckas i vaga ordalag.

NYA AMERIKANSKA TRUPPER anländer undan för undan till krigsskådeplatsen i Korea. Här ses amerikanska amfibietrupper förbereda ett landningsförsök för att undsätta en innesluten amerikansk styrka på sydkoreanska kusten.

Sensationellt fornfynd i norrländsk gravhög

SUNDSVALL (TT)

Lämningar efter en väldig gravkista, inredd för en forntida storman, har man funnit i en av de fyra högarna vid Högom utanför Sundsvall, de största i sitt slag i Norrland och jämförliga med Uppsala högar.

Sedan enorma mängder sand och stenblock flyttats bort i botten på en av högarna gjordes de första egentliga fynden under grävningsarbetena, som började förra sommaren.

Det ungefär sju meter långa gravrummet under den jättelika sandhögen skyddades av noggrant sammanfogade stenar, delvis meterhöga, och av stockar, som täckt den övre delen. Vad som lades ned i graven för ungefär 1,500 år sedan är ännu inte klarlagt i detalj, men hittills har man påträffat järn- och bronskittlar, spännen till en dräkt, svärd, delar av förvaringsaskar samt bitar av fint slipat glas, som i likhet med bronskitteln införts från främmande land. Man vet inte med säkerhet, vem som fått sitt sista vilorum i gravhögen, men säkerligen var det en betydande man från bygden, kanske någon mäktig Selängersbonde.

Med livlig intresse motses resultaten av de fortsatta grävningsarbeten, som leds av dr Sverker Janson och dr Dagmar Selling.

MOSKVA: "Brittisk-amerikanska imperialister och deras hejdukar" välver planer på att organisera en västtysk armé, uppger Pravdas Berlinkorrespondent. 30,000 soldater är avsedda att under täckmantel av förbundspolis utgöra kärnan i armén. Korrerpondenten tillägger att förhandlingar nyligen börjat mellan överkommissarierna och Bonnregeringen om upprättande av ett flygvapen.

— — —

FRANKFURT: En ansökan från en stor tysk firma om att importera mellan tio och femton tusen ton solrosolja från Argentina över Sverige har avslagits av de alliserade myndigheterna. Trots avslaget kan man räkna med att nämnda kvantitet kommer att kunna föras in i Tyskland, i alla händelser sedan oljan raffinerats i Sverige.

Lulebo drunknade under försök att rädda sin dotter

LULEÅ (TT)

I Luleälven vid Harads drunknade på onsdagen en vägarbetare Emil Wallström, sedan den eka han färdades i kantrat, och hans femåriga dotter räddades med knapp nöd.

Flickan hade rest sig i båten och fallit i vattnet. När Emil Wallström och hans bror Helmer, som också befann sig i ekan, kastade sig mot relingen för att rädda den kantrade ekan och räddades av flottningsföreningens båt, som strax efter olyckan passerade platsen. Emil Wallström hade gått till botten strax innan båten hann fram. Flickan flöt dock på sina gummibyxor och kunde räddas men var medvetslös. Efter flera timmars arbete med konstgjord andning kunde man vicka den lilla till medvetande.

Emil Wallström var i 40-årsåldern och efterlämnar maka och den lilla flickan.

England försättes på krigsekonomi på nytt

LONDON (TT — Reuter).

Vid ett oväntat besök som den amerikanske londonambassadören Douglas gjorde hos premierminister Attlee på onsdagskvällen överlämnades av allt att döma utkastet till en ny större brittisk försvarsplan, som torde bekantgöras inom de närmaste dygnen. Den går ut på kraftigt ökade rustningsanslag. De 100 miljoner pund varmed försvarsbudgetens 780 miljoner nyligen utvidgades anses vara bara första ledet i en utgiftsplan, som, närmast försätter Storbritannien i krigsekonomi igen.

Att krig inte är omedelbart förestående uppges vara utgångspunkten för utgiftsplanen, som är britternas svar på amerikanernas hemställan till A-paktstaterna om snabbast möjliga rapport över deras möjligheter att påskynda försvarsinsatserna. Britterna torde räkna med att få en stor del av den extra vapenhjälp till utlandet på 10 miljarder dollar, som Truman begärt, eftersom Storbritannien vore i stånd att hjälpa till med beväpningen av en del småstater inom den västeuropeiska A-paktsgruppen.

Engelsmännen står nu inför nya ekonomiska uppoffringar. En del hemmaindustri måste omställas för vapenproduktion och medlen måste tas genom inskränkningar i den övriga budgeten, nedskärningar av kapitalinvesteringen och från exportmarknaden. De negativa effekterna på utrikeshandeln väntas bli kompenserade genom amerikanska bidrag. Samtidigt torde finansminister Cripps vara angelägen att alltjämt hålla ned underskottet i utrikeshandeln, samt bibehålla guld- och dollarreserven.

WASHINGTON: Handelsdepartementet planerar en åtstramning av exportkontrollen över råvaror för produktion av krigsmateriel. Handelsminister Charles Sawyer meddelar att den lista på 600 varor, för vilka det krävs exportlicens, snart skall utökas.

BERLIN: Från nästa måndag börjar sovjetzonen åter leverera ström till Västberlin. Strömtillförseln har varit avstängd sedan den 1 juli på grund av en tvist om betalningen.

Vädret

Landdistrikt: Svag till måttlig något tilltagande vind mellan sydost och ost. Mulet eller nästan mulet och regn eller åskskurar här och var. Oförändrad temperatur.

Allmänna utsikter för fredagen: Vindar omkring ost. En del regn eller åskskurar. Oförändrad temperatur eller något svalare.

Sjödistrikt: Lätt till frisk något tilltagande bris mellan sydväst och ost. Måttlig till god sikt.

Laholms Tidning

Smedjegatan, Laholm.

Redaktör: GUSTAF BERTLAND
Dagligt nyhets- och annonsorgan för Laholms stad och södra Halland, Markaryd samt angränsande delar av sydvästra Småland och nordvästra Skåne.

Telefoner:
Redaktionen 300
Redaktör G. Bertlands bostad 199
Expeditionen och annonskontoret 299
Annonschef Axel Larssons bostad anknytning 299

Prenumerationspriser:
Helår 19:—, halvår 10:25
kvartal 5:50, månad 2:05
Annonser till första sidan mottagas icke.

Annonspriset:
Före text 21 öre pr mm
Textsida.. 23 „ „ „
Särsk. begärd placering A textsida 25 öre pr mm
Under rubrikerna: Bortappat, Önskas hyra och I-latsök, 18 öre pr mm.
Förlovnings-, lysnings-, vigsel- och födelseannonser 6 kronor.
10 proc. förhöjning för annonser inlämnade efter kl. 8 fm, till införande i samma dags tidning.
För hänvisning till och svara emottagande debiteras 50 öre.
10 procents förhöjning lördagar och dag före helgdag.
PRISFÖRHÖJNING debiteras med 30 procent för annonser beordrade med petitatil.

Markarydskontoret:
Red.: Sven B. Jönsson
Villagatan, Markaryd.
Telefon 150.

Ragnar Evald Hugo Lundkvist i Växtorp har sökt tillstånd att med en i Fladalt av Växtorps socken stationerad lastbil om högst 4.700 kgs lastförmåga utöva beställningstrafik för godsbefordran. Trafikföretag och andra, som beröras av ansökningen, äga att inom 8 dagar, räknat från den dag, denna kungörelse intagits i denna tidning, avlämna skriftliga yttranden till landsfiskalen i Skottorps distrikt, hos vilken handlingarna hållas tillgängliga.

LANSSTYRELSEN.

Sydhallands Skyttegille

1:a tävlan om Damernas Hpr och Hedersfanan, samt Statspristävlingen för Rekryt-kl. söndagen den 6/8, å skjutbanan i Växtorp, med början för R-klassen kl. 8.

Sista dagen för anmälan till Statspristävlingen i Varberg för kl. 3—5 och Vet. den 6/8.

Styrelsen.

ANBUD

infordras av traktorägare, villiga att åtaga sig driften av föreningens tröska med halmpress och sädesfläkt under trösksäsongen hösten 1950. Med pris särskilt för flyttning och likaså för trösktimme. Anbuden skola vara adresserade, märkta "Anbud" till Trösksföreningen Freja, Hishult.

Personal, villig medföljа ovannämnda tröska som matare m. m. torde inlämna skriftlig uppgift om lönevillkor.

Anbuden skola vara inlämnade till föreningen senast den 16/8 1950. Fri prövningsrätt förbehålles.

Styrelsen.

Veinge och Tjärby

För nomnering av kandidater till Fria listan för val till kommunalfullmäktige kallas intresserade till sammanträde å Veinge Hotell fredagen den 4 aug. kl. 19.30.

Medlemmarna

i Laholms landskommuns BF-avd., Kattarps BF-avd., Laholms SLKF-avd. samt Ahla och Skogaby SLU-avdelningar kallas till sammanträde i Lagagården måndagen den 7 aug. kl. 19.00.

Ärende: Nominering till kommunalfullmäktigeval.

Styrelserna.

Fotboll

å Växtorps Idrottsplats i kväll kl. 19.30
Växtorps SLU-avd:s östra och västra lag.

Stor fest

anordnas å nyuppsatt dansbana i Edenberga vid vägen mot Rännaslöv lördagen den 5 och söndagen den 6 aug. kl. 20.
Artistuppträdanden kl. 22.00 med artister fr. Stockholm.
Dansmusik av Jack Millons orkester.
Inträde 1:50, fri dans.

All slags handstickning

mottages.
EDLA ERIKSSON, Växtorp. Tel. 56.

Lediga platser

2:a kokerska

erhåller anställning omedelbart.
Värdshuset Göta, Laholm.
Tel. 74.

Ackordsarbete

med linuppryckning finnes å Månstorps gård, Laholm.
Tel. 101 Vallberga.

Några betesdjur

emottagas. Osvald Oscarsson. Hänvändelse till tel. 129 Hishult.

Till salu

Gräsfröhalm

och råghalm säljes billigt direkt från tröskan.
Tel. 103 Veinge.

Kviga,

reaktionsfri, kalvningstid den 7/8, till salu. Tel. 513 Laholm.

rätt adress för goda Glasögon

Glasögonhuset
Stora torg. Halmstad.

Tandkliniken, Kattarp

Proteser av kautschuk och paladon. Beställ tid för besök.
Tel. 56010 Hälsingborg.

Benco
Mjölkningsmaskiner

löser mjölkningsproblemet.
Synnerligen enkla och lättskötta.
Utemjölkningsaggregat levereras med såväl 2- som 4-taktsmotorer.
Snabb leverans.

HANS OLSSON
Försloövsholm. Tel. 105.
Representant för Bencoverken, Malmö.

Av Svenska Folkförfattare

ill. biografisk kalender i tre delar, upptagande c:a 600 författare med data och karakteristika, finnas ännu ett begränsat antal kvar, som realiseras för 10:— kr. Bokutgivning förmedlas på gynnsamma villkor. 20 st. böcker realiseras för 6:— kr. franco.
Tillskriv
ALLMOGEFÖRLAGET,
Vetlanda.

LT
DEN 3 AUG.

Utredningskvarnen mal långsamt

1945 års riksdag beslöt att i skrivelse till k. m:t anhålla om utredning rörande möjligheter na att förbättra vägförbindelser na inom avlägsna skogsbygder även som andra i samfärdselhänseende misgynnade trakter. Samma år uppdrog också k. m:t åt väg- och vattenbyggnadsstyrelsen och skogsstyrelsen gemensamt att skyndsamt verkställa en sådan utredning och inkomma med förslag i anledning härav. Någon utredning har emellertid ännu inte framlagts, fastän vi nu skriver 1950. Det finns därför anledning att fråga vad väg- och vattenbyggnadsstyrelsen och skogsstyrelsen menar med begreppet skyndsamt. Påstötningar om att skynda något mindre långsamt har inte saknats. Redan 1947 års riksdag framhöll önskvärdheten av att utredningen bedrevs med sådan skyndsamhet, att förslag kunde föreläggas riksdagen 1948. År 1948 framhöll riksdagen ytterligare angelägenheten av att utredningen bedrevs med största möjliga skyndsamhet. I årets statsverksproposition meddelades, att något förslag icke kunnat föreläggas 1950 års riksdag. Detta gav riksdagen anledning att än en gång understryka angelägenheten av att det lämnade utredningsuppdraget fullföljes med största skyndsamhet, så att därav föranledda förslag snarast kan föreläggas riksdagen.

Det är synnerligen anmärkningsvärt, för att inte använda ett betydligt starkare uttryck, att två statliga ämbetsverk på detta sätt nonchalerar k. m:ts direktiv och riksdagens vid upprepade tillfällen klart uttalade önskan. Den fråga det här gäller är nämligen av synnerligen stor betydelse för vidsträckta delar av vårt land. Be hovet av bättre vägförbindelser är mångenstädes så stort, att läget måste betraktas som upprörande, vilket också under ströks av bondeförbundets presidium vid dess uppvaktning i denna fråga hos kommunikationsministern, varom tidigare meddelats.

De bestämmelser som nu gäller angående statsbidrag till enskilda väghållare är långt ifrån tillfredsställande vare sig beträffande villkoren för erhållande av statsbidrag eller de procentsatser varmed dessa utgår. Enstaka gårdar med svåra kommunikationsförhållanden är sålunda uteslutna från varje bidrag. Inte heller utgår bidrag för iståndsättning av ett vägföretag, så att det kan intagas till allmänt underhåll eller komma ifråga för erhållande av underhållsbidrag av statsmedel. Där enskilda vägar finns — och de utgör en mycket stor del av landets vägnät — utgör de för väghållarna en betydande ekonomisk börda, vilken blir så mycket mer tryckande som de enskilda väghållarna oftast lever under även i övrigt ogynnsamma förhållanden. Detta innebär en orättvisa, som framstår i gräll belysning när man jämför med andra, som genom det allmännas försorg har goda vägar eller gator med vägbelysning fram till hemmets dörr, som bondeförbundets presidium framhöll vid uppvaktningen för kommunikationsministern.

Delegationen fäste också kommunikationsministerns uppmärksamhet på vårdet av att vid sidan av en väsentligt vidgad statlig bidragsgivning till byggande, iordningställande och underhåll av enskilda vägar åtgärder även kunde vidtagas för att underlätta möjligheterna för vägsamfälligheter och enskilda att utnyttja lämpliga moderna maskiner för väg byggnads- och underhållsarbeten. Enligt nu gällande bestämmelser utgår inte statsbidrag till vägsamfälligheter och enskilda för inköp av vägmaskiner, och möjligheten att utnyttja vägförvaltningarnas maskiner begränsas av dels de allt för höga avgifterna och dels av att vägförvaltningarnas maskinparker är för otillräckliga, så att framställningar om att få hyra vägmaskiner avvisas med den motiveringen, att inga maskiner kan undvaras.

När nu frågan om den 1945 tillsatta och påbörjade utredningen om ökat stöd åt det enskilda vägväsendet genom bondeförbundets uppvaktning hos kommunikationsministern nu återigen aktualiserats är det att hoppas, att kommunikations ministern skall kunna förmå väg- och vattenbyggnadsstyrelsen och skogsstyrelsen att inse att k m:ts direktiv om att ifrågavarande utredning skulle verkställas skyndsamt var allvarligt menad.

LAHOLM

BF påminner om behovet av stöd åt enskilt vägväsende.

Bondeförbundets presidium, riksdagsmännen Gunnar Hedlund, E. von Heland och Hj. R. Nilson samt sekreterare Lars Eliasson, uppvaktade på tisdagen kommunikationsministern och framförde på uppdrag av bondeförbundets rikstämma en begäran om att den 1945 påbörjade utredningen om förbättrat stöd åt det enskilda vägväsendet snarast måtte slutföras och förslag i ärendet föreläggas 1951 års riksdag.

Deputationen framhöll bl. a., att sedan utredningen igångsattes 1945 har riksdagen gjort upprepade uttalanden att denna utredning särskilt uppmärksammar behovet av förbättrade normer för statsbidragen till de enskilda vägarna. Samtidigt har emellertid år från år en rad förslag och framställningar om positiva åtgärder i det syftet inte lett till någon åtgärd, just med hänsyn till att frågan är under utredning.

Allt vad damerna behöva i
Garn o. Trikå
finnes hos
AXEL BROMS.
Telefon 65.

Sågverksbrand i Västergötland

Södra Elfsborgs läns skogsägareförenings sågverk och virkesupplag i Gänghester härjades av eld natten till i går. Hela sågverket med maskiner, en lagerbyggnad med innelliggande virke samt ett virkesupplag, avsett för hemmamarknaden, förstördes. Skadorna torde röra sig omkring en kvarts miljon. Allt var försäkrat till fulla värdet. Brandorsaken är inte klarlagd, men det tros att ett blixtnedslag vållat branden.

Veterinärerna.

Veterinärkandidat Stig Breitholtz, Laholm, har förordnats att till 1 sept. vara veterinär hos Föreningen H. A. R. H., Laholm, för artificiell insemination.

Tryckfrihetsombuden.

Till tryckfrihetsombud i Laholm har justitieministern förordnat sparbankskamrer Folke Willstrand.

Till Rickard Lindströms efterträdare

I första kammaren utsågs vid sammanträkning inför länsstyrelsen i Göteborg på onsdagen metallarbetaren Gustaf Harald Svensson, Göteborg. Mandattiden gäller till årets utgång.

Utländska studenter hit som skördehjälp.

Ett fyrtiotal studenter fr. Frankrike och England anlände på tisdagen till Malmö. De skall på olika platser i Sverige delta i fruktplockning och skördearbete. Som avslutning på vistelsen, som varar en månad, får samtliga tillbringa en vecka i Stockholm. Dessa ungdomar utgå en del av de cirka 300 studenter från hela världen, för vilka Sveriges förenade studentkårer anordnat arbetsläger i vårt land.

Sveriges biodlares riksförbund

håller kongress i Örebro 11—13 augusti, i vilken bl. a. deltar ett hundratal ombud från skilda delar av landet. I samband med kongressen har Örebro läns biodlareförbund ordnat en utställning. Den 13 augusti får karaktären av en enskild biodlardag, varvid bl. a. föredrag hålls av lektor Åke Hansson, Lund, om biskötsel och växtodling. Dr Hansson är den ende svensk, som skrivit sin doktorsavhandling på bin.

4,500 läkare i Sverige.

På hälsovårdens område är vårt land ju inte särskilt väl rustat, åtminstone inte när det gäller personal. Enligt en av medicialstyrelsen nu framlagd översikt fanns det vid fjolårets ingång 4.500 läkare, 3.070 praktiserande tandläkare och inemot 12.000 sjuksköterskor. I alla tre presonalkategorierna ingår ett rätt stort antal utlänningar, därvid de utländska tandläkarna nästan undantagslöst tjänstgör inom folktandvården. De kvinnliga läkarna och tandläkarna har ökats ej oväsentligt på senare tid och redovisas nu till 372 resp. 742. I förhållande till rikets folkmängd blir det endast 6,5 läkare på 10.000 invånare mot 10,1 i Danmark, 8,9 i Norge, 7,3 i Frankrike och 1,4 i USA.

I Hallands län är bosatta 69 läkare med sådan fördelning, att antalet i städerna motsvarar 9,6 och på landsbygden 1,1 pr 10.000 invånare vederbörande riksmedeltal, har uträknats till 12,2 resp. 1,8. Av tandläkare har länet 61 varav 60 kommer på städerna och 1 på landsbygden.

Fiskförsäljningen på västkusten.

Försäljningen vid fiskauktionerna på västkusten uppgick under maj i år till 6,57 milj. kg mot 5,40 miljoner kilo samma månad i fjol, vilket innebär ökning med 22 procent, konstaterar statens jordbruksnämnd. Försäljningsökningen var särskilt framträdande för det för årstiden mest betydande fiskslaget makrill med 35 proc. Uppgången berörde dock även ett flertal andra viktiga fiskslag. Ifråga om vitling, kolja, plattfisk och sill förelåg emellertid en nedgång i försäljningen. De vid försäljningen uppnådda priserna har i allmänhet varit betydligt lägre än under maj i fjol.

Mjölkinvägningen i Halland.

Mjölkinvägningen vid mejerierna uppgick till nära 384 milj. kg och var drygt 10 proc. större än samma månad i fjol, upplyser statens jordbruksnämnd. Av ännu ofullständiga uppgifter för juni framgår, att den totala mjölkinvägningen torde bli c:a 5 procent större än under juni 1949. Då den direkta konsumtionen ej ökat i samma grad som produktionen har större delen av mjölken gått till smörproduktionen, som under maj ökade med 14 proc. Ostproduktionen minskade däremot med 10,5 procent. Lagren av smör och ost var vid juni månads ingång drygt 21 resp. 35 procent större än för ett år sedan.

På varje mjölkleverantör i Hallands län kom i maj en invägning av 1.722 kg mot 1.494 kg samma månad i fjol. I jämförelse med maj månad i fjol har mjölkleveranserna här ökat med 19 procent.

Folkskollärare på skolbänken i Halmstadkurs.

Psykologiska, pedagogiska o. konstnärliga problem i samband med folkskolans undervisning i teckning är temat för den teckningskurs i Halmstad, till vilken trettiofem folkskollärare från i huvudsak södra Sverige samlades på onsdagen.

Kursen varar fjorton dagar framåt och går i Federationen Sveriges Allmänna Folkskollärareförenings regi. Kursprogrammet omfattar dagliga föreläsningar och dessutom teckningsstudier. Kursledare är kursbestyrelsens ordförande överlärare Hampus Iscacksson, Halmstad, som ställt Brunnsäkersskolan till förfogande för kurslokaler. Lärare vid kursen är fru Hertha Olivet, Lidingö och folkskollärare Ove Wingvist, Norrköping.

På utflykt med Norra Höks SLU

Det är flera årligen återkommande händelser, som våra SLU-kretsar ha på sitt program, och i lördags och söndags gick Norra Höksskretsens utflykt av stapeln. I är ställdes kosan till Skåne.

Regnet verkligen öste ned, när vi tidigt på morgonen från olika håll samlades i Veinge. Sedan vi plockat av oss alla oljeställen o färdledaren David Ferdinandsson räknat in sina trogna gav vi oss iväg. Siste man, Karl-Gerhard plockades upp i Vallberga, för ovanligtens skull på utsatt tid. Skyarna skingrade sig allt mera och när vi kommit upp på Hallandsåsen tittade solen fram.

Ängelholm passerades utan uppehåll och första uppehållet gjordes i Mölle. Vattnet var nog lite kyligt att bada i, men vi drucko en kopp kaffe och beundrade den storslagna naturen. Efter en timmas uppehåll embarkerade vi våra fordon och följde kusten neråt. Kronprinsens sommarbostad, Sofiero öppnades inte förrän en timma efter vår ankomst, varför nästa hållplats blev Hälsingborg. Större delen av tiden där ägnades åt Kärnan. Evy och Majbritt blevo storligen förvånade, då de efter att uppe på terassen ha skilts från sitt manliga sällskap, nedanför trapporna åter påträffade detta. Grabbarna åkte nämligen hissen ner.

Vid färjestationen sågo vi de hemvändande Afrikafararna, som tidningarna ägnade sådan uppmärksamhet. Att resa över till Danmark hade vi inte tid till, trots de målande skildringar av de danska vienerbröden, som de mera beresta av sällskapet gladde oss med. På slaget halv tre parkerade vi vid hamnen i Landskrona och embarkerade vår beställda extrabåt ut till Ven. Allan Knutsson från Knäred spelade sjömansvisor på dragspelet: En sjöman älskar havets väg, som avlöstes av "Flickan från Backafall" när vi lade till vid Backafall nedanför kyrkbacken. Av en ren händelse fingo vi vara med om en konfirmation uppe vid gamla medeltidskyrkan. Efter högtidlighetens slut transporterades konfirmanderna i lövade vagnar, dragna av hästar med till hamnen — en numera lika ovanlig som stämningsfull bild. Tvärs över ön vandrade vi fram till Bäckviken. Ven har 900 innevånare och huvudnäringen är jordbruk. Endast ett par bilar finnas på ön, den lär vara utan ormar och allt var för övrigt tyst och stilla där. Läget ute i Öresund, dess goda badstränder m. m. voro också bidragande orsaker till de stora skaror av turister som funnos. Söder om Landskrona kommo vi ut på Söderslätt. Detta område lär enligt skåningarna själva vara det bördigaste i Sverige och av grödan att döma, så är inte påståendet alldeles osant. Rapsen var huggen och delvis tröskad, men någon annan skörd hade inte börjat än.

Så småningom skymtade Malmö i fjärran och då vredo vi av mot Alnarp, resans sydligaste punkt. Sedan en herr Johansson, för övrigt bördig från Harplinge och med en lång och underlig titel, hälsat oss välkomna och gett oss en kortare orientering över gården, fingo vi mot en väl tilltagen avgift kaffe och smörgåsar i matsalen. Den rundvandring i trädgården som vi sedan företogo, var verkligen intressant. Mullbärsträd, samt apelsin- och citronträd, sockerrör, fikon och bananer växte inne i växthusen och ute i trädgården allehanda växter omväxlade med massor av fruktträd. Frukten var inte mogen ännu! tyvärr. Många delade säkert Sten Carlssons uppfattning att besöket skulle ägt rum ungefär en månad senare, hm...

I den begynnande skymningen körde vi så norrut, genom Lund och upp till Eslöv. Här gjorde vi uppehåll för nattlogi och för att roa oss. Kvällen och natten förlöpte utan några större intermezzon, om man undantager att Ingrid i Linghult inte kunde hitta sitt tält. Något liknande hade också Evy varit ute för. Efter en tidig revelj, morgontoalett och frukost voro vi klara att fortsätta programmet. Första uppehållet gjordes vid Trollenäs slott. Trägkt nog fingo vi inte komma in i detsamma, men i större delen av parken traskade vi omkring, beundrande det oneklligen vackra slottet och offrade någon filmrulle på detsamma. Kartläsarna sattes på hårda prov och tvistade sinsemellan när det gällde att leta upp närmaste vägen till nästa mål, Bosjökloster vid Ringsjön, men de klarade galant av uppgiften. Denna plats var säkerligen den vackraste under hela resan. Största intresset samlade den stora eken i slottsparken. Den är Skånes största träd och ett av de största i Sverige. I omkrets mätte den 11 meter, i höjd 30 meter och åldern uppskattas till 800 år. Det behövdes 5½ halländska SLU-are för att famna den vid brösthöjd. Skogshuggarspecialisterna skakade bekymrat på huvudena, när de tillfrågades om möjligheten att angripa den med yxa och såg. Vi hunno också med att smaka på adelsmannen Bondes körsbär innan besöket var över. Sten Albertsson, Nisse och David organiserade med hjälp av en halsduk, en käpp och en kikare ett glatt vinkande åt alla flickor vi mötte. Karl-Gerhard med dirigentstaven och Allan med dragspelet hjälptes åt att leda allsången. Skämtlynnet blomstrade och humöret stod på toppunkten. Efter passerandet av den vackra bokskogsbeklädda Linderödsåsen kommo vi ut på Kristianstadsslättens o. anlände så småningom till Kristianstad. En spännande jakt efter ett bra matställe vidtog och samtliga åto en bastant middag. Något mera hunno vi inte att ägna tid åt. Färdledaren manade till samling för resans förnämsta mål, Skånetinget vid Villands-Vänga uppe vid Ivösjön. Tinget var stort upplagt och kombinerat med en större maskin- och hemslöjdsutställning. T.o.m. en helikopter var med och gjorde täta uppstigningar. Vi anlände dit vid tvätten, lagom för att se det stora nationaltåget med T 4 musikkår i spetsen tåga från utställningsfältet upp å höjderna intill sjön. Efter fältgudstjänst spelades "Det er ett yndigt land" och en dansk framförde hälsningar från V. U., vår danska broderorganisation. Nästa numer på programmet var ett politiskt föredrag av Hjalmar Nilsson, Spånstad. Vi trodde att Hallandssången skulle spelas först, men hej, vad vi bedrog oss. Under tiden hopade sig molnen allt mer och när Spånstad slutade att tala regnade det, även om det ej var något slagregn. Med äkta halländsk gåpåanda ockuperade vi spelmanshytten för att få se festspelet. Det hette "En sommarsaga" och hade underligt nog samma innehåll som Södra Kretsens festspel i Karsefors. Sydöstra Skånes SLU-avdelnings amatörer uppförde detsamma o. den uppgiften klarade de bra. Publiken drog på sig sina regnkappor och stannade tappert kvar för att se programmet till slut. Så följde stridsvagnsuppvisning, men det allmera tilltagande regnet jagade in oss i bussarna. Det såg ut att vara ringa utsikter till uppehållsväder, varför vi ställde kosan hem.

Biograferna

Centrum Tel. 18.
Torsd. 8
Sönd. 8
Barnförbj.

FLICKA MED HYACINTER
Eva Henning, Birgit Tengroth o. Ulf Palme.

Markaryds-bygden

Laholms Tidnings lokalredaktion, Markaryd, Villagatan.
Redaktör: SVEN B. JONSSON Tel. 150.

MARKARYD. I DAG SISTA DAGEN

SOMMARENS
STORA EVENEMANG

I dag torsdag 2 föreställningar

En cirkuskavalkad m. världens bästa artister

Kl. 5 MATINÉ Halva pris. f. barn | Kl. 8.15 AVSKEDS-FÖREST.

Skandinaviens största cirkus 100 % PROGR

Kassan öpp. fr. kl. 11 f m. Stall. vis. idag 11-1

MARKARYDS BIO

Fredag och söndag kl. 8 em.
Färgfilmen
DEN GYLLENE VÄRJAN
med **Larry Parks** och
Marguerite Chapman
Barntilläten.

Nästa program storfilmen Fabiola.

Mijares-Schreibers jätte-cirkus,

den största som gästat Markaryd, hade i går kväll premiär med ett exklusivt och välvalt program. Publiktillströmningen var stor, och samtliga besökare hade med all säkerhet en av de trevligaste cirkuskvällar de någonsin upplevt. Varenda artists uppträdande och varje programpunkt var sevärdheter och några döda punkter på programmet fanns icke. Vi har tidigare haft recensioner från cirkusens föreställningar i Laholm och Båstad och inskränker oss därför denna gång till detta korta omnämnande.

I kväll kl. 17 blir det barnföreställning och kl. 20,15 tack- och avskedsföreställning.

Se annons i dagens tidning!

Markaryds Bio

spelar på fredag och söndag färgfilmen "Den gyllene värjan" med Larry Parks och Marguerite Chapman i huvudrollerna. En film med spänning, äventyr, vilda bataljer och trivsam humor och med flertalet briljanta fäktningsscener. Larry Parks är en värjans riddersman som inte fruktade någon och som stred för sin general och Frankrike och naturligtvis för den sköna Nanon de Lartigues! Filmen är barntilläten.

6-åring öppnade bildörr — föll ut och dödades

En sexårig son till verkmästare Tage Eriksson i Sala förolyckades på måndagskvällen på vägen Västerås—Sala. Han åkte tillsammans med sin far i en personbil och lyckades i ett obevakat ögonblick öppna bildörren, varvid han kastades ut i vägbanan. I fallet fick han så svåra skador att han senare avled.

åt, flera timmar tidigare än beräknat. I Hässleholm gjordes kafferast, och vi hunno mellan skurarna också med en promenad runt i staden. Klockan 9 på kvällen hoppade vi för sista gången upp i bussarna och vid elvatiden började vi lasta av folk i Knäred. Vid midnatt voro samtliga resenärer hemma, visserligen ganska trötta och med nedskrynklade och delvis blöta kläder, men storbelåtna med resan. En lyckad utflykt i Norra Hökskretsens regi hade åter ägt rum.

S. O.

Veinge

Veinge kommunalfullmäktige

hade i går sitt sommarsammanträde, denna gång förlagt till Sjötorpet i Markaryd. I bussar gick färden till Mästocka o. Knäred. Förhandlingarna leddes av hr Edvin Nilsson, Axelstorp. Folkskolestyrelsen hade begärt anslag till reparation av Göstorps småskola. Frågan gick på remiss till folkskolestyrelsen för närmare utredning, vilken skall vara utförd till fullmäktiges oktobersammanträde. Länsstyrelsen hade infordrat besked beträffande civilförsvarscentral i kommunen. Då man inte har någon lämplig lokal och inte planerar några nybyggen inom närmaste tiden ansåg man sig inte kunna ordna en dylik central. Hälsovårdsnämnden hade begärt anslag till utredning för anläggande av avloppsledning från Vessinge boställe. Frågan hänsköts till beställsnämnden, då fullmäktige ansåg denna vara skyldig ordna detta. Hälsovårdsnämnden hade anhållit om lån av kommunen med 1.300 kr. till bostadsförbättring för Ida Johansson, Vessinge. Något lån beviljades inte, men däremot var kommunen villig svara för att arbetet blir utfört. Fabrikör Sixten Bäckström hade inkommit med en räkning på c:a 1.900 kr. för utgifter i samband med brandstationsbygget. Fullmäktige beslöt att kommunen skulle betala två tredjedelar av detta belopp, sedan 200 kr. frårdragits, under förutsättning, att elektriska andelsföreningen betalar resterande tredjedel. De blindas förening fick ett anslag av 100 kr. Efter förhandlingarna intogs kaffe, och sedan Markaryd besetts, anträddes hemfärden över Traryd och Vivhult.

Fjärrskådare överger jordbruket. Fjärrskådare Gustaf Karlsson i Ankarsund har ingen sommarsemester, ty han är just nu lika livligt konsulterad som någonsin. Ett dussin brev och några telefonsamtal kommer varje dag, och då taxan är minst 3 kr., blir förtjänsten så pass god att Karlsson tänker sluta med jordbruket och uteslutande ägna sig åt fjärrskåderiet.

— De svåraste problemen är, säger Karlsson, när karlar ringer och frågar var deras fruar håller hus. Ibland kan jag tala om det, men sedan blir det mannens sak att övertala henne att snällt återvända hem.

Predikoturer

Laholms Luth. Missionshus: Predikan onsdag kl. 19 av Karl Nore.

Elevförbundsmöte i Ryssby

Den sista lördagen i juli månad är det gammal god tradition att de gamla eleverna från Markaryds Lantmannaskola och Lanthushållskola samlas för att uppliva gamla minnen, befästa gammalt kamratskap och knyta nya vänskapsband. I år förlades detta möte för första gången till Ryssby och den där belägna lantmannaskolan.

Mötet öppnades av förbundets ordförande, rektor Oscar Svanne, som i sitt hälsningsanförande framhöll, att detta var femtfonde gången, som förbundet samlades till möte. Trettiotre vintermöten och sjutton sommarmöten hade sålunda hållits sedan förbundets stiftare och numera hedersordförande rektor G. A. Andersson på sin tid tog initiativet till bildandet av ett elevförbund för ungdomsskolorna i Markaryd. Dagens möte var alltså på grund härav märkligt, men även i annat avseende skilde det sig från tidigare förbundsmöten i så motto, att det höll på ny grund. Lantmannaskolan och Lanthushållsskolan hade av ödet kommit att skiljas åt tillfälligt efter att under 32 år ha samarbetat på gemensam föreläsningsplats. Talaren trodde emellertid, att fastän de båda tvillingskolorna nu var skilda åt, de ändock skulle bli av förbundet omfattade med samma intresse som tidigare. Förbundets uppgift att vara skolornas skyddsvakt och främjare, är oberoende av föreläsningsplatsen. Den främsta uppgiften är alltjämt att stödja skolorna i deras verksamhet. Att förbundsmedlemmarna hade denna uppgift klart i sikte vittnade den talrika uppslutningen till dagens möte om. Därjämte erinrade han om, att förbundsmötets i mars 1949 uttalade önskemål om samföreläggning av de båda skolorna blivit beaktade. Lanthushållsskolans förflyttning till Ryssby vore sålunda endast en tidsfråga.

Ryssby hembygds- och kyrkokör under kantor Hugo Nygrens ledning sjöng därefter ett antal sånger, varpå fil. mag. Gunnar Johansson från Grimslöv höll ett synnerligen uppskattat föredrag om "Skönlitteraturens gåvor". I början av föredraget drog talaren upp gränsen mellan verklig skönlitteratur och den kolerade veckopressens innehåll. Den senares schablonmässiga och verklighetsfrämmande bilder kontrasterade starkt mot skönlitteraturens sanna och verklighetstrogna skildring av människor och förhållanden. På ett utomordentligt skickligt sätt klarlade talaren hur mycket verkligt god litteratur har att ge människorna ifråga om vägledning, tröst och andlig styrka.

Sedan kören ånyo sjungit några sånger vidtog samkväm med allsång, lekar och dans m. m., vilket varade till fram på småtimmarna. För en stor del av mötesdeltagarna hade ordnats nattkvarter i folkskolan och på Ostraby Nygård, och för dessa anordnades på söndagen visning av skoljordbruket samt en äktur i lövade vagnar runt den vackra Ryssbysjön.

Ung dam går under jorden

Ny intressant följetong i Laholms Tidning.

Vår följetong "Med skenet emot sig" av Bera Falk slutar i dag. Den har enligt vad flera av våra läsare förklarat varit intressant och läsvärd. I morgon börjar vi publicera en följetong skriven av författarinnan Py Sörman. Den heter "Ung dam går under jorden". Såsom romanens titel anger handlar den om en ung kvinna som av speciella skäl vill försvinna från sin omgivning. Mer skall vi inte i förväg säga utom det, att det är en intressant och läsvärd roman.

Hallänningar i Chicago

Vår vän Martin Bengtson, 7801 S. Marshfield Ave., Chicago, har sänt oss ovanstående bild. Den visar oss från vänster till höger: Fru Johansson, maka till typograf Axel Johansson, Halmstad, tidigare Laholm. Bredvid henne ses fru Ester Bengtson, maka till Martin Bengtson. I mitten intill fru B. ses Anna Paulson från Hasslöv, sedan många år bosatt i Chicago. Längst till höger i främre raden ses fru Palmquist, maka till Karl Palmquist, Chicago. I bakre raden ses typograf Axel Johansson, i mitten Karl Palmquist och längst till höger Martin Bengtson.

Bilden togs helt nyligen med anledning av att makarna Palmquist fått besök av sin svåger typograf Axel Johansson och dennes maka. Den 29 juli anträdde makarna Johansson återfärden till Sverige efter en tre månader lång vistelse här, skriver Martin Bengtson. Det torde alltså i dagarna åter vara i Halland.

"Hälsningar till hembygden" slutar Martin Bengtson sitt brev, och de hälsningarna vidarebefordrar vi gärna.

Familjenyheter

FÖDELSEDAGAR

75 år

fyller i morgon en känd laholmsbo, f. lantbrukaren Anton Gudmundsson, Ryssgatan.

Jubilaren är född i Arnaberga, Laholms landsförsamling. Han har under många år innehaft lantbruk i Nyby, vilket han genom idogt arbete förvandlade till ett verkligt mönsterjordbruk. För en del år sedan sålde han sin gård och inköpte en fastighet med tillhörande trädgård vid Ryssgatan. Trots sin ålder är han ännu i full verksamhet, dels med skötseln av sin egen fastighet och trädgård och dels att biträda andra i dylika göromål. Då jubilaren fyllde sjuttio år innehade LT en utförligare skildring av hans livsgärning varför vi i dag inskränka oss till ovanstående.

Jubilaren, som är känd som en verklig hedersman kommer säkerligen att bli föremål för många hjärtliga lyckönskningar på sin bemärkelsedag i morgon.

75 år

fyller den 5 augusti f. handlanden Gustaf Nilsson Hult Östergård, Hinneryd.

65 år

fyller den 6 augusti hemmansägaren Karl Axelsson, Skararp Södergård, Hinneryd.

50 år

fyller den 8 augusti hemmansägaren Emil Johansson, Tibåke, Hinneryd.

50 år

fyller i dag kronoarrendator C. E. Esbjörnsson, Ågarp, Tönnersjö.

Ett familjefoto
blir alltid av stort värde för Eder själv o. Edra anhöriga. Låt oss ta det på ateljén eller i hemmet.
WENNSTRÖMS EFTR.
Fotograf B. Dahlquist.
Stat-gat. 5 Laholm tel. 152

HYLLNINGAR

— På sin 50-årsdag häromdagen blev fru Inez Svensson, maka till banarb. Waldemar Svensson, Amot, Markaryd hjärtligt hyllad. Fru Svensson är bördig från Blekinge och i unga år utvandrade hon till Amerika där hon ingick äktenskap med Waldemar Svensson. Då makarna efter några år återvände till Sverige bosatte de sig först i fru Svenssons hemtrakt där de öppnade affärsrörelse. De flyttade därefter till Amot, Markaryd där de inköpte ett jordområde och uppförde en fastighet. Vid sidan om hemmets skötsel har fru Svensson i många år varit anställd som servitris på Markaryds Järnvägshotell.

På högtidsdagen infann sig släkt och vänner som på olika sätt framförde sina gratulationer.

— 50 år fyllde häromdagen lantbrukaren och snickaren David Svensson, Markaryd, och blev han med anledning därav hjärtligt hyllad av vänner och arbetskamrater. Hr Svensson är född i Tånneryd. På 1920-talet utvandrade han till Amerika varifrån han återvände efter ett par år. Han övertog därvid faderns gård i Tånneryd och vid sidan om skötseln av detta drev han under flera år en betydande hönsköttsel. Sedan några år tillbaka är hr Svensson anställd i Bröderna Gustavssons Möbelfabrik, Markaryd.

INSAMLINGEN

till Sven Ottossons i Växtorp efterlevande pågår. Listor finnas utlagda i affärerna i Växtorp och Hasslöv samt å Laholms Tidnings kontor. Bidrag kunna även insättas på vårt postgironummer 175758 med tydligt angivande att det gäller Sven Ottossons efterlevande.

Transport	1.515:—
Fanny och Sigge	10:—
H. Uhlin, Edenberga	10:—
E. och F. Svensson	5:—
Personalen på häradsskriverkontoret i Laholm	25:—
E. och S. Davell	20:—
Syföreningen i Skottorp	20:—
B. N.	10:—
Kronor	1.615:—

På förekommen anledning vill Röda Korskretsen i Hasslöv—Växtorp meddela, att de insamlade medlen i första hand äro avsedda för en veckohjälp till den hårt prövade familjen. Därest det blir något över — vilket kretsens ordf. fru Margit Gisle varmt hoppas, kommer detta att sättas på sparrkonto på bank för varje barn.

Har Ni någon nyhet
att omtala, ring eller skriv till
LAHOLMS TIDNING
— ortens eget tidningsorgan.

Senaste nytt:

Minaskaffet blir dyrare priskontrollen slopas

STOCKHOLM i dag. (TT.) Priskontrollnämnden har enligt DN beslutat upphäva prisregleringen för Minas-kaffe fr. måndagen den 7 augusti. Enligt en beräkning som gjorts av Sveriges kafferisteriförening skulle detaljhandelspriset för Minas-kaffe då komma att stiga med ungefär 80 öre pr kg. med utgångspunkt från det nu gällande stoppriset 8:10, alltså till omkring 8:90. Inom PKN torde man dock räkna med att prisstegringen inte skall bli fullt så kraftig utan att konkurrensen skall medverka till att hålla priset vid en något lägre nivå.

Det är de stegrade inköpspriserna för Minas-kaffe som nu slår igenom i Sverige.

"Strategiska reträtter" igen av FN-styrkorna

TOKIO i dag. (TT. fr. Reuter.)

En allmän konsolidering av FN-styrkornas linjer har ägt rum på onsdagen och under natten till torsdagen, meddelar en kommuniké. Reträttrörelser har skett till goda försvarsställningar nära floden Mackong. Broar har sprängts vid strategiska punkter på de vägar som leder till områdena nordöst om Chinju.

Framgång för nordkoreanerna rapporteras från Moskva.

MOSKVA i dag. (TT. fr. Reuter.)

Nordkoreanernas offensiv fortsätter på alla fronter, uppger Pjongjang-radion. Söder om Kochang avancerar nordtrupperna alltjämt och har åsamkat amerikanerna och sydkoreanerna avsevärda förluster. Ett 60-tal kulsprutor och stora mängder ammunition togs.

Svenskar ute för bilolycka i TYSKLAND

Fyra svårt skadade — stag på bilen brast.

GÖTEBORG i dag.

En bilolycka i Tyskland, varvid fyra av sju semestrande Nödinge- och Surtebor erhöll svårare skador, inträffade i Oberhausen på tisdagen, enl. morgontidningarna. Ingen fara för livet föreligger för någon av de fyra skadade.

Bilen hade hyrts från en taxistation i Nödinge med droskchaufför Erland Larsson som förare. Sällskapet var på hemväg från en tvåveckors tripp genom Frankrike och Spanien. Olyckan inträffade vid en bro på en autostrada. Parallellstaget brast på bilen och denna blev manöveroduglig och rände på ett broräcke.

De fyra svårt skadade är chauffören Erland Larsson, som brutit fyra revben, plåtslagare Per-Olov Stivner hjärnskakning och skallfraktur, Henry Kildén, hjärnskakning och Lars Erik Thorssén, om vars skador ingen uppgift föreligger. De tre sistnämnda får bereda sig på något över en veckas sjukhusvistelse på Barbarasjukhuset i Hamburg. De återstående tre i sällskapet fick lindrigare blessyrer och fick lämna sjukhuset efter ett dygn.

Slog ihjäl sig vid fall från ett fruktträd

MALMÖ i dag.

En dödsolycka under körsbärsplockning inträffade på onsdagseftermiddagen i Karlstorps socken i Småland. Den omkomne är hemmansägaren Oskar Frode i Högagård, vilken hade klättrat upp i ett körsbärsträd och därifrån av en outredd anledning störtat till marken. I fallet slog han huvudet så svårt mot en sten, att han omedelbart avled. Den omkomne var 53 år gammal och ogift.

Skyfallsliknande regn i dag f. m. i Laholm

GATORNA SOM FLODER, VATTENSKADOR I KÄLLLARVÅNINGARNA.

Ett mycket häftigt regn föll i dag på morgonen i Laholm. Regnet började vid 9-tiden och på 50 minuter hade det kommit 29 mm.

En del av gatorna blev ganska översvämmade, och Storgatan utanför Laholms Tidnings lokaler såg ut som en strid flod. Detsamma var förhållandet med Kyrkogatan, Danska vägen m. fl. gator. På sluttningarna på Altona-området fick villaägarna brått att gräva kanaler och på annat sätt minska vattenflodernas skadegörelse i trädgårdarna. På Altona blev gatorna och vägarna illa åtgångna av de forsande strömmarna.

Det var ett åskregn, men endast ett par åskknallar hördes i Laholm.

Källarvåningar vattenfyllda.

På flera ställen kunde avloppen inte ta emot nederbördsströmmarna utan vattnet steg in i källarvåningarna, och när det regnat en halvtimme började folk ringa till brandkåren med begäran om hjälp med länspumpning. Brandkåren ryckte också ut men den kunde naturligtvis inte vara på alla ställena på en gång. Värst såg det ut att vara i fastigheter vid Vägporten, vid Stortorget och vid Ryssgatan samt på ett par ställen på Värnen.

Klockan 10 på förmiddagen, då detta skrevs, regnade det fortfarande, ehuru regnet då avtagit betydligt i häftighet.

Klockan tio hade ytterligare "nödrop" kommit till brandkåren med begäran om länspumpning. Bl. a. hade "kronska", vårdhemmet, Handskfabriken och ett bageri vid Östertullsgatan drabbats av översvämning. Brandkåren arbetade febrilt men fick naturligtvis besöka de olika platserna i tur och ordning.

Inför LAGAHOLMSSPELEN 1950

MÖBLER

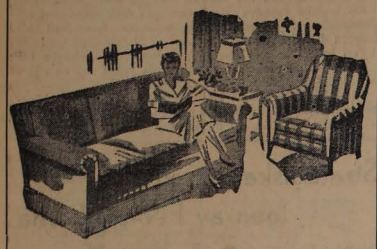

MATSALS-, SOVRUMS-, HERRUMSMÖBLEMANG, FATÖLJER, BOKHYLLOR, SPEGLAR. GARDINER, ÖVERKAST, TÄCKEN, FILTAR, MADRASSER, MATTOR.

Platsens största affär i branschen

Affären med de låga priserna

Egen tapetserareverkstad

ANDRÉNS Möbleringsaffär

Stortorget Tel 69 Laholm

Lindwalls Frisérsalong

STORTORGET LAHOLM

REKOMMENDERAS.

Tre frisörer till Eder tjänst.

S Bords- Kaffe- The- Glas- ERVISER

i god sortering.

ROSENGREN & LINDBERG, LAHOLM. Tel. 4.

Klänningstyger, Strumpor, Underkläder i lager.

INGA JOHNSON

Tel. 542 LAHOLM Tel. 542

Otto Pålssons Herrfrisérsalong

Östertullsgatan, Laholm. - Tel. 383

Herrpermanent, Fönvågning, Amerikansk rakning. Modern och snabb service.

Tre frisörer till Eder tjänst.

HELLINNEDUKAR

med röd eller blå bård

100×100 cm. kr. 7:— 115×115 cm. kr. 9:80

Svensk Vaxduk 115 bred kr. 3:90 pr mtr.

textil konsum

Laholm

Till Er

som tänker skaffa en

KAMERA!

Kom till oss och diskutera Edra önskemål. Vi har goda kameror i olika prislägen i lager. Lådkameror, Bälg-, Spegelreflex- och Smalfilmskameror. För månliga betalningsvillkor.

WENNSTRÖMS EFTR.

Fotograf Bertil Dahlqvist.

Tel. 152 LAHOLM Tel. 152

God teater rannsakar hjärtan och njurar

Om teater, teateramatörer och amatörteater gör lagaholmsspelens författare, f. borgmästare Axel Malmquist här nedan några reflektioner. Med författarens benägna tillstånd återges artikeln ur ett programhäfte, vilket dramatiska studiegruppen Vi i Laholm gav ut vid uppförandet av pjäsen Tenacity i vintras. De synpunkter, som utvecklas i artikeln, är emellertid, framhåller borgmästare Malmquist, icke alla direkt tillämpliga beträffande Lagaholmsspelen, enär dess skådespel är skrivna för amatörer. Vi har emellertid ansett, att artikeln väl försvarar sin plats på dessa sidor, och detta inte bara därför att den skrivits av Lagaholmsspelens författare utan även därför att den innehåller många allmängiltiga tankar om teater över huvud taget.

"Sluta upp med att spela teater!" Känns repliken igen? Den förekommer ofta i det vardagliga livets dramatik och innebär en uppmaning till större är lighet och mindre förställning. Uttrycket avslöjar den populära uppfattningen av teater: något osant, overkligt, arrangerat och förkonstlat.

Men teater är något helt annat. Teater är avslöjande. Teater visar oss livet sådant det verkligen är sedan det berövats all skyddande förklädnad. På teatern ser vi olika personer handla. Vi möter dem i skilda sammanhang och situationer och vi får del av deras hemligaste tankar och avsikter — ibland genom monologer och avsidesrepliker. Vi är inte — som i vårt vanliga liv — avskär made från in- och översyn, utan ser rakt igenom skyddande väggar och avståndets förvillan de mörker.

Därför är teatern ofta sannare än den verklighet omkring oss, som vi förmår fatta. Vem vet när en människa är ärlig eller inte? Vem kan säga vilka motiv, som verkligen ligger bakom ett handlande? Vem rannsakar hjärtan och njurar? Teatern gör det.

Teateramatör är egentligen beteckningen på en som älskar teater (amatör = en som älskar). Men begreppet har kommit att betyda en som tycker om att spela teater, fast det ta inte är hans yrke. Det är möjligt att en sådan dras till teatern därför att han trivs i dess speciella atmosfär: bland kulisser, utstyrsel och artificiellt ljus. Men det kan också hända att han älskar teater därför att han älskar livet och därför att teatern skänker honom en vidgad kunskap om detta. Under alla förhållanden måste han vara ambitiös och självkritisk annars faller han och blir enbart dilettant.

Amatörteatern vill inte mäta sig med riktig teater. Amatörskådespelaren kommer sällan upp till den verklige skådespelarens nivå. Detta måste han hålla i minne. Medan en riktig teaterföreställning kan få det fullkomliga konstnärlighet över sig, kan en amatörföreställning endast undantagsvis nå högre upp än till betyget god. Men det är vackert så.

Den största tillfredsställelsen för en amatörskådespelare är knappast det offentliga framträdandet, även om ett sådant för honom kan medföra några ögonblick av stegrad lust och självkänsla. Det bästa bör för honom vara förberedelsen: kontakten med ett diktverk, det mödosamma inträngandet däri, den allt större förståelsen därav, den allt säkrare förmågan att vara herre över sina rörelser och den gradvis ökade känslan för ordens och språkets skönhet.

Jag håller mycket på amatörteatern som bildningsmedel. Med bildning menar jag då kunskap om vårt mänskliga liv i alla dess yttringar.

Borgmästare AXEL MALMQUIST.

Laholm med omnejd för sextio år sedan.

I "Laholms nya Tidning" för lördagen den 1 augusti 1890 läses:

"Stortorget härstädes har i dagarne företett en idyllisk anblick genom de många och långa kedjor af gummor och barn, hvilka haft i uppdrag att der bortrensa det öfverhandtagande gröngräset — — —. Torget är emellertid fruktbart och gifver förmodligen ännu en grässkörd eller ett par, innan sommaren är till ända".

Två av de notiser, som voro införda i tidningens tre dagar senare utgivna nummer, må anföras. Den ena löd:

"H. M:t Konungen med uppvaktning passerade Laholm i lördags middag kl. 1/2 2 med kurritåget. Under de få minuter, då tåget uppehöll sig här, lemnade konungen ej kupén, utan besvarade endast hälsningar från några personer, som på perrongen fingo syn på högst densamme.

Ingen här på platsen var beredd på det höga besöket."

Den andra notisens lydelse var:

"Ett häftigt åskväder, hvars like i styrka och intensitet man icke på långa tider bevittnat, drog i lördags morse mellan kl. 7 och 9 öfver Laholm och dess omnejd. Himlen var vid stiden, då ovädret nått sin höjdpunkt, formligen betäckt af svarta moln, åskan mullrade oupphörligt och höjde emellanåt sin fruktansvärda stämma till en förfärlig knall. De elektriska urladdningarna voro storartade, och nästan hvarannan minut observerades en intensiv blixtstråle, som sköt genom luften och slog ned i jorden.

Mycken förödelse, anställd af det förhärjande ovädret, omtalas från den kringliggande landsbygden. — — —"

Rörande den ovannämnda idyllen på Stortorget skrevs ytterligare i numret för den 7 i samma månad:

"Ett dagligt gästabud hafva de gummor och barn, hvilka såsom vi nyligen omtalade, sysselsättas med att bortrensa ogräset från Stortorget. Nästan ingen dag förgår, utan att någon barmhertig samarit bjuder dem på kaffe o. d. Utom af borgmästaren hafva dylika kaffekalas tillställts af apotekare Hansson, majorskan Dahe, kyrkoherde Ahlberg, rådman Olsson och fru Melander m. fl.

En påhittig herre bjöd gummorna på en liter punsch, och denna för dem ovanliga vätvara föll dem särdeles på läppen".

"Tio elektriska glödlampor hafva nyligen blifvit uppsatta i trädgården till Laholms stadshotell af stationsinspektoren i Vallberga Carl Grandin. I torsdags afton afprofvades de i närvaro af en stor skara åskådare och gåfvo icke allenast ett tillfredsställande, utan äfven ett i allo lysande resultat. De flesta glödlamporna äro fästa på växande träd; endast på de ställen, der inga lämpliga sådana funnits, hafva vanliga lampstolpar blifvit uppsatta."

I samma tidningsnummer annonserades:

"A Pershög

i Båstad utföres Taffel- och Concertmusik Söndagen den 10 Augusti.

Dans å dansbanan från kl. 5 e. m.".

En annan annons:

"Tisdagen den 12 Augusti kl. 8 e. m. gifver Vasateaterns Damsextett (från Stockholm).

Consert

å Stadshotellet i Laholm. Entré 50 öre.

Obs. Endast en Consert."

(Såsom i januariartikeln visades, motsvarade 1 kröna 1890 cirka 3.20 kronor enligt 1949 års myntvärde.)

Den bekante handlanden Larson annonserade i tidningens nummer för den 12 i samma månad:

„Amerikanska Regnkappor, fullständigt vattentäta och af bästa i handeln förekommande tyg, säljas billigast i Laholm hos Henrik Larson."

Han hade en konkurrent i den likaledes bekante handlanden Jakobson, ty denne annonserade i nämnda tidningsnummer sålunda:

"Vattentäta impregnerade Regnkappor

från A. F. Kleins Kappfabrik i Lund säljes i Laholm endast hos Edv. Jakobson."

Om en laxstöld skrevs i samma nummer:

"Laxstölden vid Karsefors natten till den 29 Juli, då 23 större och mindre laxar, vägande tillsammans 86 kilogram, stulos ur den kista, hvari de förvarades, har utgjort ett litet polisproblem som i lördags fick sin lösning tack vare uppsyningsman Svenonius' och stadsfiskal Palmgrens energiska åtgärder. Genom deras åtgärande voro nämligen då så starka indicier samlade, att gerningsmannen, 18-årig yngling, kunde häktas. Han nekade till en början, men blef sedan konfronterad med handlanden Samson i Halmstad, till hvilka han sålt laxen, och han blef igenkänd af såväl denne som ett par andra personer såsom varande identisk med den

Forts. å nästa sida.

Framkallar Kopierar

FORT och BRA

Fribergs

Tel. 81 - LAHOLM

När det gäller

Trä

Asklunds

Tel. 41

REGINA-MAGASINET

Inneh.: Ragnar W. Bengtson.

Tel. 350 LAHOLM Tel. 350

— Allt för damekiperingen —

Café Vilan

Storgatan Tel. 485 LAHOLM

REKOMMENDERAS

GOTT KAFFE HEMBAKAT BRÖD

Förstklassiga produkter

från

Köpinge Mejeri

erhålles i Laholm å Mjölkaffären, tel. 311 och Nya mjölkaffären, tel. 116.

Köp

Lilla Hembageriets Bröd

HK

Alltid färskt gott och billigt!

Tel. 458 LAHOLM Tel. Bost. 681

Stadsparkens Conditori

— Telefon 287 —

REKOMMENDERAS

GOTT KAFFE

Läskdrycker - VÄFFLOR - Glass - Konfektyrer

Trädgårds servering

Erlandssons Charkuteri

Rekommenderas

Alltid högsta kvalitéer hemlagade charkuterivaror

Trädgårdsgatan Tel. 212 LAHOLM

Firma AXEL BROMS

GARN-, VÄVNADS- & TRICOTAFFÄR.

Tel. 65 LAHOLM Tel. 65

Specialité: ULL- och BOMULLSGARNER för maskin- och handstickning. Växtgarner i ull, lin, bomull. Försäljer och mottager beställningar på hemslöjdsvävnader. FILTAR, TÄCKEN m. m.

Ramar - Tavlor Inramningar

Laholms Glasmästeri

Tel. 64 Laholm.

Vägen till körkortet

går bäst genom en MODERN BILSKOLA

ANLITA:

ANDERSSONS BILSKOLA

Tel. 260 LAHOLM Tel. 625

Ljudfilm och Skioptikon bilder i färg användes vid teoriunder visningen.

Gynna Laholms Tidnings annonsörer!

Inför LAGAHOLMSSPELEN 1950

Möblerna

Ni alltid blir belåtna med, köper man till lägsta priser i

Platsens största, välsorterade möbelaffär,

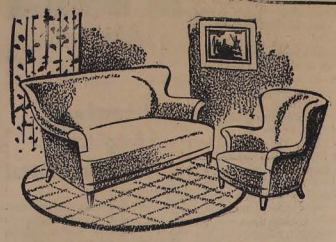

som alltid har rikhaltigt urval i såväl Möbler som Balatum och mjuka Mattor, Möbeltyger, Gardiner, Draperityger m. m.

Nya Möbelaffären

Tel. 373 LAHOLM Tel. 373

Joels (Firman grundad 1907)

kläder

— kvalitetskläder till lägre pris

Handelsbolaget JOEL NILSSON & C:o

Tel. 232 Laholm

Försäljning av nya däck och slangar av olika fabrikat. Topp- och helregummeringar samt alla slag av gummireparationer utföras.

A-B Laholms Vulkaniseringsverkstad

Östertullsgatan - Laholm - Tel. 121

Öppet hela dygnet

Tvätt- och smörjhallar

BILAGARNAS INKÖPSFÖRENING

Laholm Tel. 600.

Laholms Sparbank

— GRUNDAD 1857 —

Ger högsta — tar lägsta ränta

HEMSPARBÖSSOR

Tel. 13.

Carl Ingvarsons Charkuteriaffär

REKOMMENDERAR

sina alltid förstklassiga varor till lägsta dagspris.

Telefon 53 LAHOLM Telefon 53

På Lagaholm 1657

För LAHOLMS TIDNING av PEHR-LINUS NILSSON

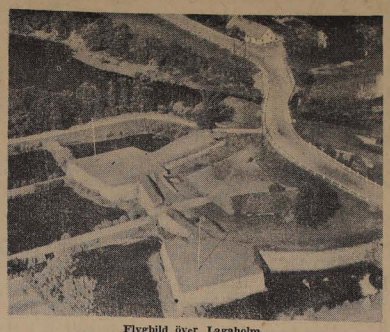

Flygbild över Lagaholm.

På Lagaholms slott satt kommendanten Magnus Nortman Croneborg och blickade tankfullt genom fönstret ut mot Laholm. Nedanför slottets murar brusade Lagan strid och obändig. Kommendantens panna lade sig tidvis i djupa veck och ögonen blickade bekymrat ut över floden. Han avbröts i sina tankar av betjänten som anmälde att de av kommendanten tillkallade officerarna åtföljda av en menig dragon nu väntade på företräde.

En kapten, en löjtnant och dragonen inträdde under militärisk hälsning samt ombådos sitta ned.

— Ja jag har kallat eder började kommendanten, ty ingen kan längre undgå att se att vår ställning här är bekymmersam och dagligen synes förvärras. Slottet tarvar grundlig förstärkning om det skall kunna motstå en längre tids belägring. Till allt annat kommer att varken Laholms borgare eller folket i orten säges vara att lita på. De vildaste rykten är i omlopp att ett uppror förberedes och det säges att folket uppe på åsen och trakten däromkring redan börjat samlas. Det mest upprörande är att det säges vara ett par av Laholms borgare, skepparen Sven Pålsson och Carl Ennertsen, som ställt sig i spetsen för skälmarna. Under dessa förhållanden måste vi vidtaga lämpliga mått och steg för att förhindra en olycka och bespara ortbefolkningen onödiga lidanden. För att rådslå därom med eder har jag kallat er hit.

Kaptenen reste sig. Han bekräftade de farhågor kommendanten hyste.

— Under dessa förhållanden är det av värde för oss att höra vad en enkel dragon som väl känner folket och trakten och som hårdad och krutbränd i hårda strider har att säga ur sin erfarenhet. Därför har den gamle dragonen Gabriel av mig kommenderats hit.

Kommendanten nickade mot Gabriel. Denne började med skrovlig stämma:

— Då det tillätits mig att tala inför de höga och välborna herrarna vill jag dristigt säga att faran är störst inom slottets murar ty blott de 28 dragoner vi utgöra kan man allvarligt räkna med. Sunnerbo kompani om 130 man är ju nyutskrivna, ej övade och ovana vid strid. Många av dem är morsgrisar och knappast torra bak öronen. De komma att läg ga benen på nacken så snart de få se en snapphane.

Detta har jag sett förr, inte skulle så stor olycka behövt ske i Markaryd 1644 om ej man satt oövat folk till vakt. Ej heller hade Stenbock blivit kastad ut i kärr och moras under förra kriget här av snapphanarna om ej hären till större delen var oövat folk. Våra sunnerbopojkar bör dagligen hårt exerceras och drivas så att de blir soldater i stället för morsgrisar. Deras arbeten på fästningen bör bönder och arbetskarlar inkallas för att göra.

Synd bara att man ej i tid tog fatt på den skälmen Sven Pålsson som här i en skeppares förklädnad drivit sitt ofog. Hans fylleri var blott spelat ty då han söp tillsammans med dragonerna, vaktade han på vart ord de i fyllan slängde ur sig. Nu är den fågeln flugen sin väg. Våra unga dragoner får se bättre upp. I förra veckan slet sig en häst i Brödåkra och i går en vid Hätthuset men de kom ej tillbaka till Lagaholm. Pass på om ej de nu ridas av snapphanar på åsen.

Då vi rider genom Laholm sitta ungarna på trappstenarna och räcka ut tungan efter oss. I Savarehusdalen bor en gammal gubbeb som vi nog närmare borde syna i sömmarna. Hans tösaslyna tjänar kammar jungfru här på slottet hos den välborne herrens fru. Hon har förvridit huvudet på en ung dragon. Överallt är vi omgivna av skälmar och spioner och prästerna är ej de bästa. Många av dem ha förtjänt både galgen och att läggas på stegel och hjul.

Gabriel hade talat sig varm i sin iver att varna sin överhet och på hans övertygelse och redlighet kunde ej någon tvivla även om han osökt kommit att kritisera sina förmäns åtgärder. Nu satte han sig med en min som han fruktat att han sagt för mycket.

Men kommendanten tog ej illa upp hans tal utan tackade Gabriel för hans ärliga ord och och bad honom gå ned i köket så blev det nog någon extraförplägnad. Gabriel gick lättad dit vid tanken på den heder som vederfarits honom att ha blivit kallad till kommendantens rådsbord.

Kommendanten och de båda officerarna sutto långt in på natten och rådslogo och då sekreteraren mitt i natten blev inkallad var det för att skriva ett påbud till häradets befolkning om körslor och dagsverk för Lagaholms slotts sättande i försvarligt skick.

Men nästa morgon då solen sken över torn och tinnar på Lagaholms slott och dragonerna var uppställda på borggården för dagordernas mottagande, så upplästes bl. a. att välbeställda och hederlige dragonen Gabriel skulle medverka till att nyutskrivna knektar i Sunnerbo skulle tillbörligen exerceras så att de kunde rätt skicka sig i strid.

Då gick Gabriel fram till sunnerbopojkarna och rät som om åskan mullrat. "Nu ska jag lägga er i ekluten, så ni blir garvade i skinnet och ej springer, om så både hin och hans mormor kommer mot er."

(Forts. fr. föreg. sida.)

person, hvilken utbjudit taxen."

Om damsextettens konsert lästes i tidningens två dagar därefter utkomna nummer:

"Vasateaterns damsextetts konsert i tisdags var en fullkomlig succés för dess fagra medlemmar. Sällan om ens någonsin hafva vi sett salen och angränsande rum så befolkade vid ett dylikt tillfälle. Applåderna mängd tillkännagaf tydligt den belåtenhet, som åhörarna rönte af det innerligt tilltalande sätt, hvarpå de flesta numren utfördes. Än ljuft smekande, än gläd tigt lekande, än stormande furioso klingade tonerna genom salen, och åhörarnas tystnad var andlös, till dess finalen kom, då bifallsyttringarna gåfvo sig luft på ett stormande sätt — — —".

I "Laholms nya Tidning" för lördagen den 16 augusti lästes:

"Vid 2-tiden i onsdags morse nedbrann manbyggnaden till hemmansegaren Bengt Jönssons gård i Blåalt, Veinge socken, hvarvid äfven fyra får, blefvo innebrända. Jönsson och hans hustru, hvilka vaknade först vid takresningens nedfallande, räddade sig med knapp nöd och kommo ut så gott som i blotta natthrägterna. Om eldens uppkomst vet man ännu ingenting — — —.

Byggnader, lösöre och kreatur voro försäkrade i bolaget Thor."

Vid val till Riksdagens andra kammare bildade Laholm, Falkenberg, Varberg och Kungsbacka en valkrets. Valet av riksdagsman ägde rum den 21 augusti och utföll sålunda, att borgmästare A. M. Lundberg i Falkenberg omvaldes med 189 röster. Närmast kom handlanden H. Henriksson i Laholm med 175 röster.

Ett tillkännagivande från pedagogiens föreståndare pastor Dahl:

"Höstterminen

vid Laholms pedagogi börjar fredagen den 29 Augusti kl. 10 f. m., då såväl äldre elever som nybörjare böra anmäla sig i pedagogiens lokal.

Laholm den 23 Augusti 1890.

Sam. Dahl."

Om "månadstorgdagen" i staden — sista onsdagen i månaden — skrevs tidningens nummer för den 28 augusti:

"Månadstorgdagen i går kunde icke fägna sig åt något strålande väder, utan bjöd tvärtom på upprepade och strida regnskurar. Icke desto mindre kom en talrik skara menniskor från när och fjärran — — —.

August Gynther.

Laholmsdryckerna

är alltid efterlängtade

ORANCIA
BLODORANGE
SOCKERDRICKA
GRUMLIG CITRON
GRAPE TONIC
BL. LÄSKEDRYCKER

Rena fruktdrycker av högsta kvalitet.

MÅLTIDSDRICKA

bästa o. billigaste måltidsdryck, 2, 5 o. 10 liters fl.

Sofiero Bryggeri

Laholm.

När det gäller

Trä

Asklunds

Tel. 41

Ekiperingsfrågan

löser Ni på bästa sätt genom att vända Eder till

LUNDINS

DAM- & HERREKIPERING

Tel. 51 LAHOLM Tel. 51

CYKLAR

av märkena:

HERMES, CRESCENT, NORDSTJÄRNAN, KING, ÖRNEN, APOLLO, SVALAN m. fl. i lager.

CYKELTRANSPORTKÄRRA

med extra kraftiga transporthjul, lastar c:a 300 kg.

ALLT FÖR SPORTFISKE.

LAHOLMS CYKELCENTRAL

Herman Nilsson.

Tel. 731 Östertullsgatan - Laholm Tel. 731

Laholms Keramik

Tel. 481 LAHOLM. Tel. 481.

Halmstadsortens Mejeriförening

Våra mejeriprodukter äro

VÄLKÄNDA och ERKÄNDA.

Försäljningsställe i LAHOLM.

LINNEVAROR

KONSTSILKEDUKAR, KLÄNNINGSTYGER, UNDERKLÄDER, STRUMPOR, PARAPLYER.

Daga Jönsson Storgatan 16 - Tel. 642.

Svalans

Kemiska

Furuvägen 30 - HALMSTAD. Tel. 265

Ombud för Laholm med omnejd:

Harald Hanssons Herrskrädderi

Bagarliden - Lah olm - Tel. 276

I lager finnes:

Skjortor, Slips ar, Underkläder i stort urval.

Väninneråd:

Om Du visste vad det är bekvämt och skönt att ha ett kort hår. Och så lätt det är att variera frisyren — men då måste naturligtvis håret vara NESTLE-permanentat. Gör som jag, beställ tid hos

STIG OLSSONS DAMFRISERING

Laholm. Tel. 46.

Korea försöksfält för stormakternas modernaste vapen

STOCKHOLM

När USA beslöt att avdela ansenliga flygstyrkor till Sydkoreas stöd gavs också order om från högsta ort att dessa liksom övriga amerikanska stridskrafter på Korea inte fick ingripa på nordkoreanskt område. Det är tänkbart, att Washington räknade med att enbart demonstrationen att sätta in amerikanskt flyg skulle dämpa kommunisternas lust att gå vidare söderut.

När denna åtgärd inte hade åstadkommit verkan, fattade MacArthur det strategiskt naturliga beslutet att förklara hela Korea som krigsskådeplats. Först härigenom skapades förutsättningarna för att använda det amerikanska flyget mot de känsligaste målen — flygbaser, kommunikationer och befolkningscentra i Nordkorea. Hur har det då gått för de amerikanska flygförbanden i kampen mot de kommunistiska förbanden?

— Flyghjälp kan man inte telefonera efter som en taxi, det är en erfarenhet, som ännu har bekräftats, säger major Sven Holmberg vid svenska flygvapnet i en artikel i senaste numret av Teknikens Värld, som påpekar, att Koreakriget är ett försöksfält för stormakternas modernaste vapen. Ett land som inte har flygplatser i tillräckligt stor utsträckning kan inte ta emot den flyghjälp det behöver. Därför har det också varit svårt för amerikanerna att hjälpa Sydkorea i den utsträckning som varit behövlig. Det är emellertid högst moderna och effektiva flygplan USA satt in i striderna på Korea. Det modernaste flygplanet är F—80 "Shooting Star", F—51 "Mustang", F—82, "dubbelmustangen" och B—29 "Superfortress". Enligt major Holmberg kan inte de kommunistiska stridskrafterna uppvisa ett så modernt och up-to-date flyg som amerikanarna. På den röda sidan har man framförallt de ryska jaktplanen Jak—3 och La—7. Ingendera typen är fullt modern och inte heller det attackplan, Il—2 Stormovik, som enligt telegrammen deltagit i striderna.

"NÄGONSTANS" I SYDKOREA

Vid en kulspruteställning, som sydkoreanska soldater satt upp under amerikanskt överinseende sitter de infödda soldaterna på vakt — medan en uttvättad kamrat ligger och sover — och spanar mot fiendesidan vid den motsatta stranden, där artilleriet rökmola bolmar ut.

Falsk detektiv lurade postbud på 2,000 kronor

STOCKHOLM (TT)

En fräck kupp, varvid ett postbud frånlurades 2,000 kr, har förövats på postgirokontoret. En 13-årig springpojke från en järnaffär i Råsunda hade i måndags skickats för att hämta ut 2,000 kr på postgirokontoret. När pojken var på väg ut med pengarna hejdades han av en man som presenterade sig som postdetektiv. Mannen bad pojken följa med till ett hus i närheten för "kontroll av postkvittona".

De åkte upp till översta våningen och där tog mannen hand om kuvertet med pengarna. Samtidigt sade han till pojken att vänta tills "undersökningen av kvittona var klar". Han tog därefter hissen och försvann och först efter lång väntan kom pojken på det klara med att han blivit lurad.

Hustrun upptäckte öppna gaskranar – avvärjde drama

GÖTEBORG. (TT)

En man försökte på tisdagskvällen gasförgifta sin hustru och sig själv i deras lägenhet vid Hattmakaregatan i Göteborg.

Hustrun upptäckte att mannen öppnat kranarna, varför hon stängde dem och larmade polisen. Ganska mycket gas hade då strömmat ut, men ingen av makarna hade kint några allvarliga förgiftningssymptom. Mannen, som uttalat hotelser mot hustrun och uppträtt egendomligt, togs om hand av polisen för att undersökas av läkare.

Skilsmässa

Fru Emanuelsson var uppe hos sin advokat och gav honom en del interiörer från det emanuelssonska hemlivet, vilket föranledde advokaten att yttra:

— För min del tycker jag då absolut att ni ska skiljas . . .

— Skiljas? Fnös fru Emanuelsson. Nej, minsann, den glädjen unnar jag honom inte!

Svensk besättning i sjönöd räddades utanför Bornholm

Fem nödställda svenskar räddades natten till onsdagen i farvattnen norr om Haaeren på Bornholm. Danska motorfartyget Tessa Dan, tillhörigt rederiet Lauritzen, bisprang enligt till SDS från Köpenhamn ingånget meddelande en tremastad svensk skonare Baltic, om vars hemort ännu inga upplysningar föreligger, och tog besättningen ombord. De fem räddade är kaptenen, dennes hustru och Baltics besättning på tre man. Den svenska skonaren sjönk strax efter det dess besättning räddats. Orsaken till förlisningen är ännu ej känd. Tessa Dan fortsätter med de räddade till Gdynia och därefter till Stockholm, där de kommer att landsättas.

OTTAWA: Ett canadensiskt militärflygplan har störtat vid en av Canadas nordligaste väderlekksstationer. Nio människoliv gick till spillo.

MacArthur och FN-flaggan

General Douglas MacArthur (till höger) hälsar på stabschefen för USA:s armé, general J. Lawton Collins, efter att ha mottagit den blå-vita FN-flaggan, som en gång vajade över FN-medlarens huvudkvarter i Palestina. Flaggan sändes till general MacArthur av generalsekreterare Trygve Lie.

James Mac Key:

Hur har vårt vete kommit till?

MAN HAR NU börjat skönja de praktiska resultaten av den växtförädlingsmetodik, som bygger på en fördubbling av arvsmassan, den s. k. polyploidiförädlingen. Genom vissa behandlingar av frön, skott e. dyl., numer framför allt med ett mycket verksamt växtgift, colchicin, har föräldraen blivit i stånd att framställa typer, där kromosomantalet konstant förblir dubbelt så högt som ursprungsmaterialets. Där detta kromosomantal varit lågt, har denna ökning av arvsmassan ofta resulterat i en förstoring av plantans olika delar, såsom större frön, större bladmassa eller större rötter. Man har nu praktiskt mycket lovande resultat i rödklöver, råg samt rovs, och av alsikeklöver har en kromosomfördubblad stam förts i marknaden.

Utifrån dessa nya landvinningar för växtförädlingen kan det vara av ett visst intresse att påpeka, att man här varken har hittat på något nytt eller utfört något, som kan tänkas strida mot naturen. Föräldraen har nämligen blott kopierat ytterligare en av de fundamentala processerna i den utveckling, som från primitiva, svagt utdifferentierade organismer lett fram till allmer specialiserade djur- eller växtarter. Det har givetvis ej varit så enkelt att komma undersökningen av kvittona var klar". Han tog därefter hissen och försvann och först efter lång väntan kom pojken på det klara med att han blivit lurad.

Svensk besättning i sjönöd räddades utanför Bornholm

Fem nödställda svenskar räddades natten till onsdagen i farvattnen norr om Haaeren på Bornholm. Danska motorfartyget Tessa Dan, tillhörigt rederiet Lauritzen, bisprang enligt till SDS från Köpenhamn ingånget meddelande en tremastad svensk skonare Baltic, om vars hemort ännu inga upplysningar föreligger, och tog besättningen ombord. De fem räddade är kaptenen, dennes hustru och Baltics besättning på tre man. Den svenska skonaren sjönk strax efter det dess besättning räddats. Orsaken till förlisningen är ännu ej känd. Tessa Dan fortsätter med de räddade till Gdynia och därefter till Stockholm, där de kommer att landsättas.

OTTAWA: Ett canadensiskt militärflygplan har störtat vid en av Canadas nordligaste väderlekksstationer. Nio människoliv gick till spillo.

MacArthur och FN-flaggan

General Douglas MacArthur (till höger) hälsar på stabschefen för USA:s armé, general J. Lawton Collins, efter att ha mottagit den blå-vita FN-flaggan, som en gång vajade över FN-medlarens huvudkvarter i Palestina. Flaggan sändes till general MacArthur av generalsekreterare Trygve Lie.

Hur har vårt vete kommit till?

MAN HAR NU börjat skönja de praktiska resultaten av den växtförädlingsmetodik, som bygger på en fördubbling av arvsmassan, den s. k. polyploidiförädlingen. Genom vissa behandlingar av frön, skott e. dyl., numer framför allt med ett mycket verksamt växtgift, colchicin, har föräldraen blivit i stånd att framställa typer, där kromosomantalet konstant förblir dubbelt så högt som ursprungsmaterialets. Där detta kromosomantal varit lågt, har denna ökning av arvsmassan ofta resulterat i en förstoring av plantans olika delar, såsom större frön, större bladmassa eller större rötter. Man har nu praktiskt mycket lovande resultat i rödklöver, råg samt rovs, och av alsikeklöver har en kromosomfördubblad stam förts i marknaden.

Utifrån dessa nya landvinningar för växtförädlingen kan det vara av ett visst intresse att påpeka, att man här varken har hittat på något nytt eller utfört något, som kan tänkas strida mot naturen. Föräldraen har nämligen blott kopierat ytterligare en av de fundamentala processerna i den utveckling, som från primitiva, svagt utdifferentierade organismer lett fram till allmer specialiserade djur- eller växtarter. Det har givetvis ej varit så enkelt att komma undersökningen av kvittona var klar". Han tog därefter hissen och försvann och först efter lång väntan kom pojken på det klara med att han blivit lurad.

Svensk besättning i sjönöd räddades utanför Bornholm

Fem nödställda svenskar räddades natten till onsdagen i farvattnen norr om Haaeren på Bornholm. Danska motorfartyget Tessa Dan, tillhörigt rederiet Lauritzen, bisprang enligt till SDS från Köpenhamn ingånget meddelande en tremastad svensk skonare Baltic, om vars hemort ännu inga upplysningar föreligger, och tog besättningen ombord. De fem räddade är kaptenen, dennes hustru och Baltics besättning på tre man. Den svenska skonaren sjönk strax efter det dess besättning räddats. Orsaken till förlisningen är ännu ej känd. Tessa Dan fortsätter med de räddade till Gdynia och därefter till Stockholm, där de kommer att landsättas.

OTTAWA: Ett canadensiskt militärflygplan har störtat vid en av Canadas nordligaste väderlekksstationer. Nio människoliv gick till spillo.

Estnisk flykting fick socialhjälp trots god inkomst

STOCKHOLM (TT).

44,301 kr har en estnisk agronom lyckats få ut i socialunderstöd genom att förete läkarintyg på att han var arbetsoförmögen. Samtidigt hade han flera lönande arbeten i olika verkstäder. Vissa månader under tiden mars 1948—februari 1950 tjänade han närmare 500 kr i månaden och omkring 150 fick han i understöd.

Esten är 32 år och blev 1940 agronom i Dorpat men måste fly till Sverige 1944. Han försörjde sig genom att arbeta än här och än där inom verkstadsbranschen. År 1945 kom han underfund med att han kunde utnyttja en nervskada i höger arm och skaffade sig ett läkarintyg. Enligt detta var han oförmögen att arbeta och fick efter ansökan månatligt understöd från socialnämnden. Samtidigt fortsatte han att arbeta som en frisk. Vederbörande myndighet gjorde under de två åren 29 kontroller bl. a. i hans hem, men först i februari 1950 stod hela sammanhanget klart. Dels hade då esten förevitt flera läkarintyg och dessutom själv uppgett att han inte hade något arbete. Han skall nu åtalas för grovt bedrägeri.

De tre försvunna göteborgspojkarna har nu anträffats

GÖTEBORG (TT)

De tre ynglingarna i den saknade bohusjullen är nu återfunna. De meddelade sig med sina föräldrar i Göteborg, sedan de på tisdagskvällen hört efterlysningen i Norsk Kringkasting. Telefonmeddelandet kom från Hankö, där de för närvarande befinner sig.

De sade sig fara mycket ledsna över att de varit så slarviga att de inte meddelat sig med hemmen. De tre ynglingarna Karl-Erik Karlsson, Nore, Fredholm och John Andersson, som avseglade från Göteborg den 22 juli mot Norge utmed bohuslänska skärgården, efterlystes på tisdagskvällen i radio. Ett meddelande om de försvunna ynglingarna lästes också upp kl 19 i norska radion.

Stalin accepterar inte nedrustningsteorierna

MOSKVA (TT — Reuter)

En socialistisk stat som är utsatt för kapitalistisk inringning måste stärka och inte försvaga sin armé och sin statsapparat, framhåller Stalin i en artikel om de grundläggande marxistiska principerna i tidskriften Bolsjeviken.

Den socialistiske tänkaren Engels tes, att staten dör bort efter socialismens seger kommer att visa sig vara riktig då villkoren för att den skall uppfyllas är för handen, genom att socialismen segrat i flertalet länder, framhåller Stalin men understryker åter att socialismen kan genomföras i ett enskilt land.

Artikeln är upplagd som svar på frågor som riktats till Stalin av medlemmar i det ryska kommunistpartiet. Tidskriften är organ för politbyrån.

Stalin påpekar i ett av sina svar att det finns skenbara motsägelser i den marxistiska teorin vilka förvirrar bokmalar och talmudister. Marx och Engels har uppställt teorin att den socialistiska revolutionen inte kan segra i ett enskilt land utan blott kan triumfera genom en allmän resning i alla civiliserade länder. Men under det första världskriget, då det visade sig, att kapitalismen var på tillbakagång, drog Lenin slutsatsen att i det nya läge som uppstått kunde socialismen segra i ett enskilt land och att den inte kunde segra i alla länder på en gång på grund av att den revolutionära rörelsen befann sig på olika utvecklingsstadium i olika länder.

"Okritiska bokmalar kanske säger att en av dessa åsikter är oriktig och måste tillbakavisas", skriver Stalin, "men marxisterna vet att båda påståendena är riktiga men endast relativt, var och en på sin tid.

Stalin vänder sig mot de okritiska teoretiker i det ryska kommunistiska partiet, som yrkat på åtgärder för att försvaga staten efter revolutionen för att Engels förutsägelse om statens bortdöende skulle slå in. Man hade sålunda begärt att vissa statsorgan skulle avskaffas och armén upphöra som permanent institution. De sovjetiska marxisterna har emellertid, utgående från en analys av världsläget kommit till det resultatet att då socialismen segrat i endast ett land, medan kapitalismen råder i alla andra länder, så måste detta land stärka och inte försvaga staten, statsorganen, underrättelsetjänsten och armén, hävdar Stalin.

Moskva ger ny stridssignal mot katolska kyrkan

ROM. (TT — Reuter)

Vatikanradion uppgav på tisdagskvällen att den ungerska kommunistregeringen återupptagit sin kampanj att utplåna den romersk-katolska kyrkan i Ungern.

Förföljelsen av kyrkan skall börja på nytt på order från Moskva efter sex månaders anstånd som vunnits till följd av att franska och italienska kommunistledare rapporterat för ett kominformmöte förra hösten att förföljelserna av katolikerna i Ungern fördröjde kommunismens spridning i Frankrike och Italien.

Moskva har likväl nu beslutat att ansträngningarna att utrota katolicismen i Ungern måste fortsätta av ideologiska skäl, uppgav Vatikanradion.

Över 300 ungerska katolska präster deltog enligt ett budapesttelegram i en konferens i Budapest på tisdagen och antog en resolution om att en överenskommelse med det snaraste skall slutas mellan kyrkan och den ungerska staten. Resolutionen fördömer vidare anfallskrig och atombomben och instämmer i Stockholmfredsappellen.

Bakterier kan alstra olja

Oljan har sitt ursprung i organiska substanser som under långa tidsrymder sjunkit till havets botten. Men teorin att den slutliga omvandlingen till olja skett under stor hetta och kraftigt tryck är icke längre obestridd. Vid ett institut i Kalifornien har man nyligen lyckats framställa olja med hjälp av vissa från havsbotten hämtade bakterier. berättar ESSO-tidskriften Petroleum.

Mycket talar dock för att världens olja uppstått på olika sätt, vilket styrkes av den rika provkartan på olika slags råoljor. Det finns knappast två oljefält vilkas olja i alla avseenden är lika. Det finns söta råoljor och sura, lätta och tunga. En del är svarta som bläck, andra är rödbruna eller halmgula. Det finns råoljor som rinner lätt som vatten medan andra mest påminner om tjära och knappast flyter alls utan uppvärmning. Vissa råoljor är nästan luktlösa — andra luktar som ruttna ägg. En oljesort från Venezuela innehåller omkring 50 proc. av den värdefulla bensinen, medan andra oljor har stort utbyte av lätta eldningsoljor och åter andra en hög procent av asfalt.

Fiskafänge

Lille Adolf satt med vid middagsbordet och sågs mycket intresserad på sin nyss förlovade systers fästman. Slutligen frågade han:

— Gjorde det mycket ont?

— Vad för något? undrade fästmannen förvånad.

— Fick ni hål i munnen?

— Jag förstår dig inte, min lille vän, sade fästmannen ännu helt förvånad.

— Om du inte är tyst, så får du gå ifrån bordet, sade modern.

— Varför det? frågade lille Adolf helt oskyldigt. Du sade ju själv i går till Sofi, att hon måste fiska länge innan hon fick honom på kroken.

— Ni kunde omöjligt göra Paris på tre dagar?

— Jo, det gick finfint. Min fru tog kyrkorna, min dotter museerna och jag själv nattklubbarna.

—//—

Det finns två slags kvinnor, uttalar Fundersamma Fabian. De slarviga, som glömmer sina handskar. Och de ordentliga, som bara glömmer den ena.

—//—

— Men Olle, varför drar du bort katten från spiseln?

— Mamma hör väl att det surrar i honom. Snart börjar han koka.

Gummikung

Goodyear-kungen Paul W. Litchfield besiktigar på sin 75-årsdag det 500,000,000:e bildäcket, som just lämnat fabriken.

Kräftbeståndet i östgötasjöar ödelagt av pest

GÖTEBORG (TT)

Östergötlands läns hushållningssällskap föreslår hos fiskeristyrelsen att förbudet mot kräftfångst ytterligare utvidgas. Sannolikt torde kräftbeståndet i sjön Järnlunden helt ha förintats av pest i år. Vid sjöns östra strand mellan Hamra och Rimforsa har inte en enda vare sig levande eller död kräfta anträffats. Sällskapet föreslår därför att förbudet mot fångst, transport och försäljning utfärdas även för sjön Järnlunden i Tjärstads och Vårdnäs socknar, Halstaån från utloppet i Järnlunden till dammen vid Hallsta kraftstation samt Lillsjön i Malexander socken, med avloppså till sjön Sommen.

Kvinna på cykel såg drunknande, handlade snabbt

MALMÖ (TT).

Tack vare ett rådigt ingripande av en dam räddades på måndagen en sjuårig pojke från att drunkna vid friluftsbadet i Sibbarp. Pojken hade av allt att döma kommit ned i en hål en bit ut från stranden. En dam som kom cyklande förbi märkte hur det stod till och kastade sig i vattnet med kläderna på samt lyckades få upp den drunknande, som efter upplivningsförsök kvicknade till. Vid olyckstillfället var det gott om badande på stranden, vilka dock stod fullständigt handfallna och icke kom sig för att göra något för att bispringa pojken.

Reykjavik får skandinaviskt ministermöte

STOCKHOLM (TT)

Svenska regeringen har från isländska regeringen fått inbjudan till ett skandinaviskt utrikesministermöte i Reykjavik före FN:s generalförsamlings nästa möte som börjar den 10 september, upplyser utrikesdepartementet på förfrågan med anledning av uppgifter om att Köpenhamn om ett sådant ministermöte omkring den 1 september. Från svensk sida har man accepterat inbjudan.

Bilsirén skrämde inbrottstjuv

MALMÖ (TT)

En morgontidig chaufför skrämde vid tretiden på tisdagsmorgonen en tjuv från Edels livsmedelsaffär i Arlöv. Han såg därren till butiken stå öppen och tutade för att väcka folket i andra våningen men samtidigt försvann inkräktaren på en redan iordningställd retirattvägg och tog med sig växelkassan på 299 kr, cigaretter och några kartor kaffekuponger. Man har funnit spår av honom i trädgården.

Amerikansk fanvakt

Den här bilden togs när den amerikanske försvarsministerns fanvakt paraderade häromdagen. Försvarsministerns tjänstefana är den till höger.

Nytt och flytt

Dagens namn:
TAGE.
Solen går upp kl. 4.12 och ned kl. 20.23.

Morgondagens namn:
ARNE.
Solen går upp kl. 4.14 och ned kl. 20.21.

Dagens dikt:

Vila i gräset invid sädesfälten och
lyssna till de tunga mognande
axens prassel och viskningar,
tyd åkerns hemligheter och fatta
livets saga,
tag en nyckelpiga på ditt finger
och låt henne flyga iväg som
en röd gnista.
(ARTUR LUNDKVIST)

Uppriktigt.

Churchill lyssnade en dag i underhuset till en talare, vars åsikter han fann vara ren gallimatias. Talaren förirrade sig allt längre och längre från ämnet, och Churchill skakade ogillande på huvudet. Detta såg talaren och yttrade därför vänd mot Churchill:

— Jag ser att den ärade medlemmen skakar på huvudet — men jag kan inte göra annat än säga min egen uppriktiga mening.

— Och jag — replikerade Churchill — kan inte göra annat än ruska på mitt eget uppriktiga huvud.

— Och professor Smitnivijt som har mist talförmågan.

— Ja. Och han som kunde sju språk.

— Tänk. Har han blivit stum på allihop?

En historia om Arne Borg

En kväll under Arne Borgs storhetstid hände det att denne var inviterad till en större festlighet i en landsortsstad. Alla stadens honoratiores var inbjudna och det var festligt värre. Presentationen var till en början både noggrann och tidsödande. "Societeten" vara mycket noga med sina titlar, vilket framgår i nedanstående dialog, där Arne Borg spelade en av huvudrollerna. Så här lät det!

— Blom, borgmästare!

— Borg, världsmästare!

Presentationen gick litet trögt i fortsättningen.

— Betyder det parkering tillåten?

Televisionens avigsida

Amerikanen Hyman Krasov som häromdagen uppträdde i en televisionsutsändning har haft otur och räknade tydligen inte med teknikens framsteg innebärande vissa försåt. Han upptäcktes nämligen tack vare det televisionära framträdandet av sin hustru som han råkade ha övergivit för fjorton år sedan, under vilken tid han framgångsrikt hade hållit sig borta från henne utan att hon kunde få tag i den otrogne. Nu har makan fått chansen att stämma mr Krasov och begära skilsmässa på fläcken — vilken chans hon omedelbart utnyttjat.

ÄR MOTORCYKELN KÖRKLAR? En god motorman sköter sitt fordon mönstergillt. Innan du startar din motorcykel, bör du vara säker på att den är tiptop, att styranordning, gasreglare, bromsar, belysning och signal fungera.

Svängis' son

SM på cykel började på fredagen med femmilen i Stockholm. Gamle "Svängis" Johansson vann och här ses han med sin lille son Lennart efter loppet.

Harry Snell blev 15-milsmästare, 40 man i spurten

STOCKHOLM (TT).

Harry Snell, Ymer, Borås, blev svensk mästare på cykel 150 km, som på onsdagen avgjordes som varvlopp i Lilljansskogen. Tvåa kom "Svängis" Johansson, Crescent, populärast bland pedalryttare, som tack vare sina insatser även tidigare under veckan lade beslag på såväl mästerskapströjan som den nyinstiftade mästerskapskedjan.

Spurtstriden utkämpades mellan ett 40-tal man i en enda klunga. Av 118 anmälda ställde 82 upp, men ungefär hälften av dessa måste bryta.

Under näst sista varvet gick Rolf Bernhem, Djursholm, loss och ledde med c:a 50 m., men huvudklungan åt upp försprånget.

Resultat: 1) H. Snell, Ymer, Borås, 3,47,56,3, 2) S. Johansson, Crescent, 3) O. Vänlund, Djursholm, 4) B. Fröbom, Fredrikshof, 5) Y. Lundh, Bollnäs, 6) O. Nordqvist, Fredrikshof, 7) A. Carlsson, Norrköpings CK, 8) K. E. Wickberg, Stefaniterna, 9) B. Pettersson, Djursholm, 10) I. Ericsson, Wano, 12) S. Andersson, Wano, 23) T. Bengtsson, Wano.

Lagtävling: 1) Fredrikshof 21 poäng, 2) Djursholms IF 28, 3) Ymer, Borås, 40, 4) CK Crescent, 5) CK Wano.

Protest är inlämnad mot "Svängis" Johansson för ojuste åkning. Protesten skall behandlas under torsdagen.

Louis Bobet vann första alpetappen i Frankrike runt

PARIS (TT — Reuter)

Louis Bobet, Frankrike, vann den första alpetappen i Frankrike runt på cykel. Hans tid på den 165 km. långa sträckan var 6,08,20 tim., tvåa kom Ferdinand Kubler, Schweiz, med tiden 6,11,42. Tredje man var Stan Ockers, Belgien, 6,12,12.

Denna etapp uppges vara den mest krävande av alla.

Bobet hämtade in ungefär 5 minuter på den ledande Kubler vid dagens etapp. Sammanlagt är alltså ställningen: 1) Kubler 117,53,25, 2) Ockers 117,56,25, 3) Bobet 118,00,15, 4) Jean Robic, Västra Frankrike, 118,10,22, 5) Raphael Geminiani, Frankrike, 178,14,53.

Nytt långsim av B. Wärle

KARLSKRONA (TT).

Lars-Bertil Wärles sista framträdande som långdistanssimmare före försöket att simma över Engelska Kanalen ägde rum på onsdagskvällen då han avverkade en drygt 4,1 km. lång sträcka "Karlskrona tvärs" på 1 timme och 46 min. I genomsnitt använde han 58 armtag i minuten och kunde kosta på sig en kraftig spurt. 18 korpsimmare, som skulle ha tagit upp kampen med Wärle, kom långt efter.

Kort om sport

RIO DE JANEIRO: FC Fluminense underhandlar sedan en vecka tillbaka för att få över Uruguays negerstjärna Rodriguez Andrade. Om denna transfer kommer till stånd blir det en av de största summorna, som någonsin betalats i Brasilien.

—//—

FRANKFURT: Det är inte de tyska myndigheterna, med vilka Jersey Joe Walcott och hans advokat M. J. Teiger slåss om hans gage utan den allierade bankkommissionen som lade beslag på den. Walcott får under inga förhållanden några dollar, utan enligt bestämmelsen får han dagligen ta ut 150 mark. Negerboxaren är mäkta förgrymmad över detta beslut. I ett skarpt inlägg påpekar han att han har hustru och sex barn, som lever i USA, och att han inte kan vänta på sina pengar, i synnerhet då han inte har för avsikt att bosätta sig i Tyskland.

—//—

NEW YORK: Den 25 augusti ställer Rocky Graziano, också kallad "asfaltblomman", upp i Madison Square Garden. Hans motståndare blir antagligen en Tiberio Mitri eller Paddy Young; båda är goda boxare, som Graziano säkerligen får ett svårt arbete med.

—//—

RIO DE JANEIRO: De engelska domarna Reader, Mitchell, Leafe, Ellis och Griffith, som dömde flera VM-matcher i Brasilien, har avböjt ett anbud att stanna i Sydamerika under nästa säsong. Anbudet var ekonomiskt rätt så lönande: engelsmännen erbjöds en månadslön av 2.000 kronor och 150 kronor per match. Men längtan att stanna i Brasilien var inte så stor och engelsmännen har genomgående förklarat sig vara desintresserade.

Smycken för 15,000 stals i Falsterbo

FALSTERBO (TT)

Smycken, värda cirka 15,000 kr, därav en del gamla familjeklenoder, stals på tisdagseftermiddagen i två rum på Falsterbohus. Tjuven eller tjuvarna hade berett sig tillträde till rummen med hjälp av nycklarna, som gästerna lämnat hängande utanför dörren. Det stulna, som bestod av ringar, armband o. s. v., förvarades i resväskor och byrålådor.

En bank i en liten stad i Amerika skickade nyligen via en blomsteraffär blommor till en annan bank i staden för att lyckönska till dess inflyttning i nya lokaler i eget hus.

Det bar sig emellertid inte bättre, än att texten kom att lyda:

"Vårt djupaste deltagande."

Efteråt ringde blomsterhandlaren, som gjort sig skyldig till förväxlingen upp banken och bad om ursäkt. Men, tillade han, det allra värsta var att den andra buketten, en begravningsbukett, fick det kort som banken skulle ha haft, och på det stod det: "Lycka till i den nya lokalen!"

Världsberömd centerforward svensk tränare?

STOCKHOLM.

Trots det oerhörda uppsvinget inom svensk fotboll under de senaste åren är det fortfarande ont om goda tränare i landet. Förmodligen kommer väl några av våra "exporterade" stjärnor — när deras kontrakt med de utländska klubbarna går ut — att etablera sig som tränare i hemlandet. Men det är långt dit. Och svenska klubbar ropar just nu i högan sky efter goda tränare. Enligt vad PRK erfarit finns det också stora chanser att få hit två av världens förnämsta fotbollstränare, nämligen österrikarna Josef Uridil och Fardl Swatosch, som båda på sin tid framgångsrikt medverkade i Meisls berömda "Wunderteam", det österrikiska landslaget före "Anschluss". Uridil gjorde sig under sin tid som aktiv spelare känd som världens bäste centerforward i Wiener Amateur, där även Swatosch spelade.

Under Vestas turné i Tyskland i början av juni kontaktade de båda österrikarna Vestas färdledare och bad honom förmedla tränarengagemang i Sverige. Uridil har varit rikstränare i Jugoslavien och det är mycket hans förtjänst att jugoslaverna nu tillhör världseliten bland fotbollsländerna. Han har även varit tränare för flera italienska klubbar och lärare för tränarna i Tyskland F. n. är han stationerad i Essen som tränare för de berömda Scharz-Weiss. Ferdl Swatosch har spelat 48 landskamper för Österrike innan han övergick till tränareverksamheten. Som tränare har han verkat i Schweiz och Tyskland och är f. n. stationerad i Köln.

Ingen wanoit till cykel-VM

STOCKHOLM (TT)

Svenska cykelförbundet har till VM i Belgien den 10 augusti uttagit Yngve Lund, Bollnäs, Olle Wänlund, Djursholm, Bengt Fröbom, Fredrikshof, Stig Mårtensson, Fredrikshof, Nils "Bagarn" Johansson, Ymer, och Harry Snell, Ymer

Fotboll

Fredagen den 4/8
Div. II, sydvästra

Örgryte—Norrby
Landskrona—Lund
Malmö—Höganäs
Halmstad—Göteborg

Hallandsserien, div. I norra

IFK Varberg—Frillesås FF

Lördagen den 5/8
Västsvenskan södra

Lunden—Kungsbacka

Söndagen den 6/8
Allsvenskan

AIK—Kalmar
Degerfors—Malmö
Elfsborg—Djurgården
GAIS—Hälsingborg
Norrköping—Örebro
Råå—Jönköping

Div. II, nordöstra

Sandvikens AIK—Surahammar
Viken—Karlskoga
Karlstad—Sandvikens IF
Åtvidaberg—Brage
City—Hammarby

Div. II, sydvästra

Huskvarna—Halmia

Norra Sydsvenskan

Falkenberg—Rydboholm
Kinna—Falköping
Norrahammar—Tibro
Tomten—Fritsla
Varberg—Gnosjö

Hallandsserien, div. I norra

Vinberg—Galtabäck
Skreanäs—Varbergs GIF
Åsa—Fjärås
Träslövsläge—Träslöv

Hallandsserien, div. I södra

Start—Heberg
Getinge—Centern
Laholm—F 14
Hyltebruk—Örnia
Oskarström—Rydöbruks IF

Laholms boxningssällskap

återupptager träningen i kväll kl. 19 i träningslokalen. Nästa vecka resa till Halmstad för träning under ledning av rikstränare Sten Suvio.

LÄR KÄNNA DIN MOTORCYKEL! Olika cyklar har olika köregenskaper. Gör dig därför ordentligt bekant med en ny motorcykel, innan du kör i samma tempo som med din gamla!

L. I. F.

Samtliga fotbollsspelare samlas i kväll kl. 18.30 vid Idrottsplatsen för träning.

Laholms B. K.

Fotbollspelarna samlas vid Idrottsplatsen i kväll kl. 18.30 för träning.

På Våxtorps idrottsplats

kommer i kväll en fotbollsmatch att spelas mellan Våxtorps SLU-avd:s östra och västra lag. Se annons!

Kornhults IK.

Samtliga A- och B-lagsspelare samlas vid planen varje torsdag kväll kl. 19.00 för träning. Tränare leder. Medtag gymnastikskor.

Korpserien, Våxtorp.

Slutställningen i korpserien blev följande:

Träarb.	5	4	1	0	13—2	9
Lantarb.	5	2	2	1	11—9	6
Handels	5	1	3	1	14—8	5
Chauff.	5	1	2	2	8—7	4
Verkstads	5	1	1	3	5—10	3
Skogsarb.	5	1	1	3	4—18	3

Veinge I. F.

Samtliga fotbollspelare trän. i kväll 18.30.

Ränneslövs GIF.

Träning i kväll kl. 19.15. Alla måste närvara.

Skytte

Hallands skytteförbunds tävlingar.

Förbundstävlingarna för R-klassen äga rum på söndag, för klass 1—2 den 13/8 och den 27 aug. tävla de högsta klasserna i Varberg. Med anledning av Varbergs skytteförenings 90-årsjubileum blir det en extra jubileumslagtävling varjämte de främsta i varje klass erhåller föreningens vackra medalj. Föreningarnas sekreterare mottaga nu anmälningar till tävlingen och om söndag är sista dagen som anmälan kan göras på alla länets skjutbanor.

Laholms Skytteförening.

Söndag 6 kl. 9.00 förbundsskjutning klass R. samt månadstävling.

Hallands Pistolskyttekrets

har uppdragit åt Varbergs Pistolklubb att anordna tävlingen om årets kretsmästerskap i precisionsskjutning i Varberg den 20 augusti. Varje skytt i förening, som är ansluten till kretsen, är berättigad att deltaga i huvudskjutningen men i mästerskapet tävla endast riksmästare och guldskyttar. Skriftlig anmälan skall av föreningarna insändas före den 9 augusti i enlighet med utsänd inbjudan, vari även upplysningar lämnas om klassindelning, tävlingsprogram priser m, m,

RLF:s SOMMARRESA:

Hallandsbönder roade sig furstligt och njöt av Simlångsdalens fägring

Hallands länsförbund av RLF hade ingen tur med sin traditionella sommarutflykt, som i går gick till det vackra Simlångsdalen. Fader Pluvius visade sig inte från sin bästa sida — det småregnade mest hela tiden. Men en olycka kommer som bekant sällan ensam. Till råga på allt uteblev högtidstalaren, populäre förbundsordföranden Bernhard Ekström. På morgonen lät han meddela, att han insjuknat i den inte alltför angenäma "sommarsjukan", och att han ej hade någon möjlighet att lämna Krylbo, där han tillfälligtvis vistades.

Utsikt över Simlången.

Men om någon tror att hallandsbönderna lät sitt goda humör slås ner av dessa jobsposter, tar han fel. Lite regn tål man väl alltid, och vad föredraget beträffar, så hjälptes man åt att fylla ut tiden så gott sig detta göra lät. Faktum var, att deltagarna, som kom från alla delar av Halland, hade det riktigt gemytligt, och när fram på kvällskvisten de tunga regnmolnen började lätta något, stod glädjen högt i "tak".

Från alla delar av länet och med olika transportmedel, företrädesvis bussar, kom deltagarna till Bexhilt i Simlångsdalen, som var utflyktens mål. Samling ägde rum vid Klockaregården i Snöstorp, och därifrån gick en imponerande karavan av bussar och bilar till samlingsplatsen. Stämningen var hög redan från början, och i Tvååker-Sibbarpsbussen stod den som allra högst. De populära Sibbarpspojkarna medföljde denna buss och förhöjde stämningen med glada och livligt applåderade melodier.

Tag det lugnt med mjölken!

Vid festplatsen regnade det. Ganska stritt till och med. Den vackra Simlången låg oroväckande stilla och stålgrå, och åsarna på andra sidan sjön var inhöljda i täta regnslöjor. Länsförbundets ordförande, landstingsman John Johansson, Vrågård, kliade sig betänksamt i hårfästet. Det var ju inte bara regnet som hotade förstöra utflykten. Även avsaknaden av förbundsordföranden var en jobspost, som sannerligen inte var rolig att tillkännage för deltagarna. Men hr Johansson är inte den som "faller i farstun". Med gott humör besteg han talarestolen, och faktum var, att humöret steg flera grader efter hans vänliga och till hjärtat gående välkomstord.

Han beklagade att länsförbundet denna gång inte hade tur med vädret, och han beklagade även att förbundsordföranden, hr Ekström, ej kunnat komma. Men med lite god vilja och med gott humör ska vi övervinna besvärligheterna, sade hr Johansson, som även vädjade till allas medverkan i utflyktens underhållningsprogram. Några speciellt aktuella frågor sade sig hr Johansson ej kunna relatera.

Jordbrukarna har som bekant fört i hamn ett avtal, som för en lång tid framöver säkerställer näringen. Hr Johansson uppmanade emellertid deltagarna till att ej höja mjölkproduktionen, då vi redan har överproduktion, och en ytterligare stegrad produktion i längden kommer att skada jordbrukarna själva.

Det sägenomspunna Simlångsdalen.

Lantbrukare Fridolf Nilsson, Breared, fick därefter ordet och gav en lagom lång och intressant historik om Simlångsdalens historia. Namnet Simlångsdalen är känt i våra dagar, sade hr Nilsson inledningsvis, men själva namnet är inte av gammalt datum. Namnet Simlången, den vackra och sägenomspunna sjö som skymtar här, har däremot uråldriga anor. Det är här som de internationella roddtävlingarna årligen äger rum, men det är främst tack vare en välkänd svensk som Simlångsdalen blivit riksbekant, ja, man kan säga internationellt bekant. Det var Fredrik Ström, bygdens store son, som i år skulle ha fyllt sjuttio år, som gav lyftning och klang över namnet Simlångsdalen. I början av detta sekel utgav han romanen Folket i Simlångsdalen, som så småningom öppnade ögonen på tusende svenskar för denna trakts skönhet. Fredrik Ström blev sin hembygd trogen och han hade alltid barnasinnet och sina ungdomsideal kvar, trots att han med åren blev en ganska högt uppsatt man, en erkänd politiker och författare.

Simlångsdalen omfattar numera inte bara den dalgång som ligger vid Simlångens sjö, utan Simlångsdalen har blivit namnet på den nya storkommun som omfattar Breareds och Snöstorps kommuner. Namnet är nog väl valt, då Simlången är en sjöutvidgning av den välkända Fylleån, som rinner genom båda kommunerna ut till västerhavet.

Numera omfattar sålunda Simlångsdalen en betydande yta med omväxlande skogs- och slättbygd och på gränsen mot Småland barrskogar, myrar och otaliga minnen från nu försvunna torp och stugor. Många synliga minnen finns kvar från fädernas tid och det äldsta och förnämsta är den gamla sockenkyrkan, som sekel efter sekel stått kvar på sin ursprungliga plats vid Simlångens strand och kallat folket till gudstjänst och andakt.

De gamla gårdarna runt om i bygden

har många minnen att berätta om, och bland de som är omnämnda i Fredrik Ströms bok och som ännu står kvar kan nämnas Gästgivaregården, Mattsgård, Hule, Mahults gård och Sundsholm. Numera är Simlångsdalen en stor kommun. En ny tid har brutit in över bygden. Hr Nilsson slutade sin intressanta historik med att citera Fredrik Ströms egna ord: "Den människa, som förlorar sitt fosterland och som får sina rötter till hembygden avskurna, har mist ett av livets högsta värden. Därför är intet viktigare än att med all kraft bevara både den stora hembygden, fosterlandet och den lilla hembygden, födelse och fädernebygden. Det är gott att äga en hembygd, så stenig och likväl så blomstrande. Denna hembygd är erövrad bit för bit från en omild natur och gjord till en oas, som nu ligger som en Herrens lustgård för åskådarens ögon. Den talar, både där den tagits från Bergkungen, från mossarnas bykande trollgummor, från hedarnas varulvar, om ett arbete som inte varit förgäves. Denna vår bygd är ett monument över arbetet, det skönaste av alla monument. Många har här hjälpt till. Framförallt bönder och torpare. Seg var deras kraft. Deras gårdar, stora eller små, är en frukt av en möda som ingen kan nog uppskatta. Och särskilt måste vi hedra dessa gårdars kvinnor, ty de hade ett dubbelt dagsverke. Det är denna bondeflit i förening med de rätt få hantverkarnas tappra uthållighet, som gjort vår hembygd till vad den i dag är".

Hr Nilssons fängslande hyllning — för en hyllning var det — för hembygden, hälsades med ihållande applåder, som ytterligare underströks med några tacksamhetens ord av länsförbundets ordförande, hr Johansson, Vrågård.

Krogseredsbo populär sångare.

Programmet i fortsättningen, ja, det säger sig självt att det blev en smula improviserat. Men som alltid när så sker, blev det mycket lyckat, och viljan att hjälpa till saknades sannerligen inte. Carlssons radioaffär i Falkenberg hade ansvaret för högtalareanläggningen. Och att denna fungerade perfekt, är kanske onödigt att omnämna. Till underhållningen bidrog en gråhårsman från Krogsered, nämligen lantbrukaren Birger Gustafsson. Han sjöng två visor, den ena handlade om barndomen och den andra var en rallarevisa, och båda mottogs med stormande bifall. Breareds SLU-avdelning framförde ett synnerligen tilltalande underhållningsprogram betitlat "Det gamla trädet", där aktörerna skilde sig med den största heder från sina uppdrag. Länsförbundets nye ombudsman, Göte Johnsson, Falkenberg, syntes hela tiden i full verksamhet.

När deltagarna i utflykten fram på kvällen skildes åt, sedan hr Johansson, Vrågård, riktat

Riksmästare i plöjning

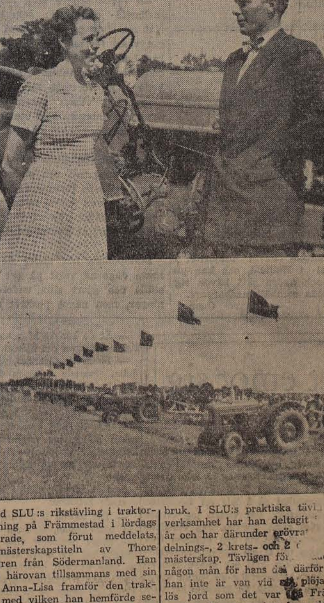

Vid SLU:s rikstävling i traktorplöjning på Främmestad i lördags erövrade, som förut meddelats, riksmästerskapstiteln av Thore Löfgren från Södermanland. Han syns härovan tillsammans med sin fru Anna-Lisa framför den traktor, med vilken han hemförde segern. Nederst en bild från tävlingsfältet på Främmestad strax innan tävlingen började.

Thore Löfgren är 28 år gammal. Han arbetar på föräldrarnas jordbruk. I SLU:s praktiska tävlingsverksamhet har han deltagit [illegible] år och har därunder erövrat [illegible] delnings-, 2 krets- och 2 [illegible] mästerskap. Tävligen för[illegible] i någon mån för hans del därför att han inte är van vid att plöja så lös jord som det var på Främmestad. Dessutom har han aldrig förr kört med så liten traktor, han är van vid betydligt större. I [illegible] han att tävlingen var välarrangerad och trevlig.

Prenumerera på Laholms Tidning

RADIO

Torsdagen den 3 augusti

Riksprogrammet:

6.15 Vardagsmorgon. Därefter: Grammofonmusik.
6.30 Nyheter och väderlek. Därefter: Grammofonmusik.
7.40 Morgonandakt. Fil. kand. Gunlög Järhult.
8.00—8.15 Nyheter och väderlek.
12.00 Klockspelet i Stadshustornet. Dagens dikt. Därefter: Sång av Kerstin Andersson. Vid flygeln: Birgit Norrman. (Västerås.)
12.30 Nyheter och väderlek.
12.45 Sommarskärgård, kåserier av Rikard Lindström. Uppläsning av Helge Hagerman.
12.55 Tidssignal.
13.00 Gösta Wallenius ensemble.
13.30—14.00 Sonja Kovalevskij. Gunhild Tegen om vår förste kvinnliga professor.
17.00 Väderlek.
17.10 Efter tjugofem år. Kring ett ekumeniskt jubileum. Föredrag av docent Nils Karlström. (Uppsala.)
17.30 Orgelkompositioner spelade av Rune Franzén. (Från Johannes kyrka.)
17.55 Lediga platser.
18.00 Grammofonmusik: 1. En natt på Blåkulla (Modest Muszorgskij). Pittsburghs symfoniork. Dir.: Fritz Reiner. 2. Valsaria ur »Romeo och Julia» (Gounod). Solist: Gwen Catley. Dir.: Eric Robinson. 3. La vallée des cloches (Maurice Ravel). Walter Gieseking, piano. 4. Es muss ein Wunderbares sein (Franz Liszt). Karl Schmitt-Walter, sång. Dir.: Walter Lutze. 5. Marguerite (Rachmaninov-Kreisler). Fritz Kreisler, violin. 6. Länder und Lieder, potpurri. Marcel Wittrisch, sång. Kör och ork. Dir.: Hans Bund. 7. Polska från Boda. Röjås Jonas och Pål Olle, fiol. 8. To a wild rose (Edward MacDowell). Peter Yorkes ork. 9. The old piano roll blues (Cy Coben). Hoagy Carmichael och Cass Daley, sång. Matty Matlocks ork. 10. I sommarnatt, vals (Söderström-Backlind). Harmony Sisters, sång. Jerry Högstedts ork. 11. Vid Forellbäcken, vals (Per Edberg). Per Edberg och Kewe Wickman, dragspel. 12. Carina, rumba (Pelle Nordström). Anders Börje, sång. Walle Söderlunds ork. 13. Svea livgardes marsch (Körner). Svea livgardes musikkår. Dir.: Per Grundström.
18.55 Meddelanden.
19.00 Nyheter o. väderlek Dagens eko.
19.30 Totty WallénS dragspelskvintett.
19.45 Gamla hus och nytt liv. Bruk i Bergslag.
20.15 Sommarens toppmelodier presenteras av Thore Ehrlings orkester.
20.50 En blomma till Ida. Komedi i tre scener av Hans Hergin. Regi: Lars Madsén. Personer: Fabian Dellin, plåtslagare — Carl Ström; Ida, hans hustru — Anna Lindahl; Fanny Idas syster — Greta Berele; Abel Ek, plåtslagare — Gösta Gustafsson; Rosa, servitris — Ulrika Modin. Handlingen utspelas i en inte namngiven stad i våra dagar.
21.30 Bernhard Sönnerstedt sjunger nya svenska romanser. Vid flygeln: Fritjof Kjellberg.
22.00 Torsten Albhin om vardagens underverk
22.15 Nyheter och väderlek.
22.30—23.00 Min kusins hörnfönster. Fil. dr Jane Lundblad om E. T. A. Hoffman.

Danska radioprogrammet torsdag

16,45 nordisk orgelmusik, 17,40 konsert. 18 grammofon, 18,45 nyheter, 19,15 Ove Sopps ensemble. 19,35 ateism. 19,35 rysk opera. och balettmusik. 20,45 reportage. 21,45 gammal dansmusik. 22 nyheter. 22,15 jazzklubben. 23 dansmusik.

FRIA ORD

KVINNORNA OCH VALET.

Fram till val vill säkert alla väljare i höst i kommuner och städer. Alla intressen skall tillgodoses. Såväl kvinnor som yng-

några avskedsord, var man rätt överens om, att dagen, trots regnet och trots frånvaron av förbundsordföranden, varit rätt lyckad.

Sten.

Fredagen den 4 augusti

Riksprogrammet:

6.15 Vardagsmorgon. Därefter: Grammofonmusik.
6.30 Nyheter och väderlek. Därefter: Grammofonmusik.
7.40 Morgonandakt. Prosten Sam. Melin. (Borås.)
8.00 Nyheter och väderlek.
8.15—8.20 Lediga platser.
10.30 Semestermusik.
12.00 Klockspelet i Stadshustornet. Dagens dikt. Därefter: Henry Fox' kvintett.
12.30 Nyheter och väderlek.
12.45 Specialproduktion vid småbruket: Smågrisuppfödning. Södra och Mellersta Sverige: Föredrag av agronom Sigge Kvarnbäck. Norrland: Föredrag av jordbrukskonsulent Erik Arwidsson.
12.55 Tidssignal.
13.00—14.00 Radioorkestern. Dir.: Sven Sköld.
17.00 Väderlek.
17.10 För flickor och pojkar: Varpa och pärk. Hos gotlandsbarn på Romahed.
17.30 Ny norsk lyrik: »Prinsen av Isola» av Gunnar Reiss-Andersen och »Lykka for ferdesmenn» av Tarjei Vesaas. Uppläsning av Liv Strømstad. (Oslo.)
17.45 Grammofonmusik: 1. Ruy Blas ouvertyr (Mendelssohn). Londons filharmoniska ork. Dir.: Thomas Beecham. 2. Två sånger av Gustav Mahler: a) Erinnerung. b) Scheiden und Meiden. Resi Halban, sång. 3. Pièce (César Franck). Léon Goossens, oboe. 4. La ontéleuire (Duparc-Baudelaire). Charles Panzéra, sång. 5. Chant de Roxane (Szymanowski-Kochanski). Ida Haendel, violin. 6. Ur baletten »Sylvia» (Léo Delibes). BBC:s testerork. Dir.: Stanford Robinson. 7. Take the sun (Rotabonett). Luton Girls Choir, sång. Philip Green's orkester. 8. The little dog laughed, potpurri. London Philadium Orchestra. Dir.: Clifford Greenwood. 9. Sjömansflickor, vals (Rolf-Åkerblom). Stig Rehnberg och Sandviksflickorna, sång. Einar Groths ork. 10. Tel'dans med Karlstadtiserna, schottis (Erik Uppström). Ragnar Sundquist, dragspel. 11. Två solröda segel, slowfox (Williams-Wilson). Bertil Boo, sång. Sven Arefeldts ork. 12. Truckin', foxtrot (Bloom-Koehler) Alice »Babs», sång. Hep Cats ork.
18.45 Veckans lösesdel.
18.55 Meddelanden.
19.00 Nyheter o. väderlek Dagens eko.
19.30 Julius Jacobsen spelar piano.
19.50 Med Duppen till sjöss. Grammofonkåseri av Georg Ellasson.
20.15 Radioorkestern. Dir.: Sten Frykberg. 1. Lars-Erik Larsson: Divertimento op. 15. 2. Zoltán Kodály: Danser från Galantha.
20.50 Sven Rosendahl berättar om nattfjärilar.
21.10 Radioorkestern (forts.) 3. Beethoven: Symfoni nr 7 A-dur.
21.45 Island och världen.
22.15 Nyheter och väderlek.
22.30—23.00 Max Skalkas ensemble.

Danska radioprogrammet fredag.

6,15 nyheter. 7 morgongymnastik. 7,35 grammofon. 12,10 danska schlagerminnen på grammofon. 12,30 nyheter. 14 reportage. 15,30 eftermiddagskonsert. 16,50 månadens goda råd. 17,40 social brevlåda. 18 grammofon. 18,45 nyheter. 19,15 dammarks melodier. 19,45 filmkrönika. 20,10 danska Toch spelar egna komp. 21,10 orkesterkonsert. 21,50 föredrag. 22 nyheter. 22,15 novell. 22,45 grammofonkåseri.

---

re krafter skall vara representerade på valbara platser, heter det i partistyrelsernas uppmaning till valkommitterade inom resp. partier.

Kvinnorna ha redan på bl. a. arbetarepartiets listor ej uppsatts på valbar plats. Som protest skulle kvinnorna strunta i partival inom kommunen, och i stället rösta med det parti som har kvinnor på valbara platser. Tag därför i god tid reda på vilka listor som har kvinnor på valbar plats och lägg in den valsedeln i kuvertet i höst.

Kvinnorna är i majoritet i röstetal i Halland, och kan på detta och andra sätt hävda sig som goda samhällsmedborgare.

Gean.

Nidingsdåd mot djur på ljungbygård

En synnerligen otrevlig historia är f. n. under upprullning i Ljungby socken, där det under den senaste tiden förövats en serie minst sagt ruskiga nidingsdåd mot ett antal kreatur tillhöriga lantbrukare John Larsson i Brogård. Någon individ — som av allt att döma måste vara abnorm — har nattetid letat upp korna på deras betesplatser och med en kniv eller annat vasst föremål tillfogat dem skador i slidorna och dessutom har en del andra ganska mystiska händelser inträffat, som ger polisen anledning förmoda att någon niding varit framme. Statspolisen i Göteborg, som har hand om utredningen, har ännu inte fått fast förövaren, även om man har sina misstankar.

Det var för ungefär tre veckor sedan, som hr Larsson en morgon när han var ute och såg till sina kor, märkte att en av hans kor hade ett sår i slidan. Han fäste sig emellertid inte så mycket vid saken utan trodde att kon råkat ut för en olyckshändelse av något slag. En vecka senare upptäcktes ett nytt fall av samma slag. Nu blev ägaren misstänksam och vid en undersökning fick han det intrycket att såret hade tillkommit genom ett snitt med något vasst föremål. Han tyckte emellertid att det var en otrevlig historia och innan han var helt säker på att det rörde sig om ett rent nidingsdåd, ville han inte göra någon polisanmälan om saken. I båda fallen hade korna varit ute på bete någon kilometer från gården.

Några dagar senare inträffade ytterligare ett par mer eller mindre mystiska händelser på gården. En morgon hittade hr Larsson sina båda tjurar insläppta på en åker. De hade gått ute på bete och någon hade helt sonika rivit ned staketet till åkern på ett ställe och släppt ut tjurarna, som dock inte hade några skador.

Dagen efter fann hr Larsson sin bästa gödkalv liggande död inne i sin box, till vilken dörren var öppen. Han trodde att någon av folket på gården hade glömt att stänga boxen och förmodade att kalven, som var en aning övergödd, hade varit ute i ladugården och sprungit omkring och sedan drabbats av hjärtslag.

En vecka senare fann han emellertid en ny ko, som hade fått sin slida uppfläckt med något vasst föremål, och nu sände han bud efter en veterinär, som omedelbart konstaterade att kon hade blivit föremål för ett nidingsdåd. Polisen alarmerades och så småningom blev statspolisen i Göteborg inkopplad på fallet.

Den döda gödkalven blev i sinom tid uppgrävd och obducerad genom polisens försorg, men den hade då legat i jorden en hel vecka, och något för utredningen positivt resultat gav obduktionen inte.

Statspolisen har under de senaste dagarna varit på ort och ställe och gjort sina undersökningar, men något positivt spa-

ningsresultat har ännu inte uppstått. Man har emellertid förhört en del personer och så småningom hoppas man kunna avslöja brottslingen.

ALLAN KÄMPE

FILIP OCH MAJKEN

— Kassan ska stämma! Om det så bara är fem öre som fattas, måste vi finna felet!

— Jag vill hem nu — om jag så själv ska lägga till den där femöringen!

— Jag är trött på det här — jag lägger dit fem öre utan att Filip ser det.

— Jag vill nu själv räkna kassan, för naturligtvis är det som vanligt nl, som är en fårakalle!

— Nej, men, nu är det minsann fem öre för mycket i den!

Basker Ville & Co

Vad blodprov kan leda till: barn utan far

Enligt vetenskapen är varken maken eller älskaren fader till barnet.

Det faderskapsmål för vilket vi redogjorde nyligen, har väckt livlig diskussion. Blodgruppsbestämningen hade friat både äkta mannen och älskaren, och någon tredje man skulle det inte kunna vara tal om enligt modern och de som känner henne närmare. Föreståndaren för rasbiologiska institutionen i Uppsala, professor Gunnar Dahlberg, säger på förfrågan.

— Man måste räkna med en mycket sällsynt möjlighet, nämligen att barnets blodgrupp kan uppkommit av sig själv genom en s. k. mutation. Vi vet inte exakt hur vanliga mutationer är när det gäller ärftliga egenskaper hos människan. Vi vet bara att de är mycket sällsynta, en på 10.000 upp till en på 50.000.

Jag håller just på med problemet om hur ofta mutation av anlaget till blödarsjuka förekommer och har kommit till liknande resultat.

De möjligheter man har att välja på i detta fall är att kvinnan inte lämnar riktiga uppgifter eller att det verkligen är fråga om något så ovanligt som mutation. Om man anser sig böra tro på kvinnan, måste det helt enkelt vara fråga om mutation.

I detta speciella fall har jag ingen särskild kännedom om situationen och kan därför inte yttra mig bestämt. Jag vill emellertid framhålla att det inte är meningen att kasta något skimmer av tvivel över blodgruppsundersökningar över huvud taget. De är riktiga i minst 99,99 procent av fallen — och alltså oriktiga i högst 0,01 proc. Det hör alltså till de mycket sällsynta undantagen, att man behöver tvivla på dem.

Professor Erik Wolff, Statens rättskemiska laboratorium, medger också att det teoretiskt kan vara fråga om en mutation.

— Men hittills har man aldrig med säkerhet kunnat påvisa att en blodgruppsegenskap förändrats. I detta fall är det dessutom fråga om två egenskaper, respektorer, hos barnet som ingendera återfinns hos någon av de misstänkta männen. Chansen för ett sådant sammanträffande torde inte vara större än en på miljonen — vilket dock är tillräckligt för att vi på laboratoriet skall formulera våra utlåtanden så pass försiktigt som att "det på vetenskapens nuvarande ståndpunkt torde få anses uppenbart..."

Det är inte alltför länge sedan hela blodgruppsbestämningen betraktades med skepsis och domstolarna brukade hänskjuta frågan till medicinalstyrelsen, som då aldrig gav mer än ett sannolikhetsutlåtande.

Blodgruppsbestämningen användes som bevis om faderskap i Skandinavien, i Tyskland före kriget, i viss utsträckning i England — där ett lagförslag om detta dock 'kom bort' vid krigsutbrottet — samt åtminstone i en del av USA:s stater.

I de romanska länderna förekommer det inte alls — där tillämpas ännu den napoleanska lagens grundsats att myndigheter na inte får efterforska ett barns härkomst.

Alltefter som flera blodgrupper än de ursprungliga A, B och 0 — man räknar nu bl. a. med grupperna M, N, P och Rh — har högsta domstolen skapat prejudikat på blodgruppsbestämningarnas bevisvärde. Det senaste och mest vidsträckta var i målet om barnförväxlingen i Bureå, men där spelade även sådana förhållanden in som ögonfärg och barnens likhet med respektive föräldrar.

Den, som professor Dahlberg säger, 99,99-procentiga bevisföringen gäller emellertid endast negativa utlåtanden, alltså att den och den mannen inte kan vara far till barnet. Men i och med större kombinationsmöjligheter av kända blodegenskaper kan man också räkna med positiva utlåtanden av praktiskt värde.

Detta om principerna. Hur det är i det aktuella fallet, om modern eller vetenskapen har rätt, går aldrig att fastställa. Modern i fråga har emellertid åberopat inför rätta att hon är s. k. tiomånadsmamma, hennes tidigare barn kom mycket sent. Därför anser hon att hon på gammalt lagspråk "blivit rådd med barnet", innan makarna separerade. Det skulle ha skett samma dag de varit inför prästen för förliklningsförsök och sedan gått hem för att dela bohaget mellan sig.

Den brevväxling mellan henne och en beundrare, som förebragts inför domstolen, jävar emellertid inte alldeles beundrarens egen uppfattning att han är far till barnet. Men båda dessa möjligheter har nu alltså avvisats av vetenskapen, med 99,99 procents sannolikhet.

TOP HAT

Med skenet emot sig

Bygdeskildring av BERA FALK

— Fram bara mä va Eriksson har på hjärtat! sade Högberg.

Eriksson gav sina trasiga skor, som nästan saknade klackar och tåhättor, en riktigt sorgsen blick, innan han på nytt yttrade sig:

— Kanske nämndeman tycker mej vara allt för fräck och oförskämd, om jag önskar mej ett par nya, rymliga skor...

— De önskemålet uppfyller jag mer än gärna ...

Eriksson återtog, under det han på samma sorgsna sätt lät blicken överfara sina byxor. De voro viserligen lappade och hela, men allt för korta för att passa en karl med hans längd.

— Jag skulle allt behöva ett par byxor också, helst ett par nya, som riktigt passade till mina långa ben. Se de är nu en gång så, att en annan sällan eller aldrig kommer åt kläder, som riktigt passar...

Högberg skrattade hjärtligt.

— Så lika Eriksson och jag ändå tänkt, beträffande den tilltänkta belöningen. När jag va inne i stan och hämtade Erik, så passade jag samtidigt på å tala mä handlaren Lundgren, hos vilken jag brukar göra mina uppköp. Jag vidtalade honom, att klä upp Eriksson från topp till tå mä kostym, underkläder, skor, hatt och annat, som en karl behöver för att verka snygg och välklädd. Så Eriksson har bara att gå in till Lundgren, när han kommer till stan, och hälsa från mej, så blir han hastigt och lustigt en välklädd herrekarl. Lundgren vet förresten vem Eriksson är och gillar honom skarpt.

Eriksson tackade Högberg. Men det såg ändå inte ut, efter hans min att döma, som om han var riktigt nöjd med löftet att bli uppklädd från topp till tå. Detta föranledde nämndemannen att fråga honom:

— Är de kanske någe mera, som ligger Eriksson om hjärtat.

— Skam te sägandes, så är de detta, svarade Eriksson dröjande. Men jag nästan skäms för att komma fram mä va jag ytterligare önskar...

— Nå, låt mig bara få veta va saken gäller, log nämndemannen. Eriksons önskan kan väl inte vara värre än att jag mäktar uppfylla den.

Med en finurlig glimt i ögonvrån, svarade Eriksson:

— Det skulle inte vara så illa, om nämndeman, förutom kostym och andra persedlar ville vara så hygglig att han också skänkte mej en liten kontant belöning för mitt ingripande i mordbramat på Grangärde. En annan är ju beroende av sin handel, och nu har de ju varit på de viset, att jobbet fick ligga på de viset, att jobbet fick ligga nere under den tid jag satt inspärrad på fattiggården. Jag äger inte ett rött öre att köpa in nytt lager för, när jag kommer till stan. För de å ju inte säkert, att en annan får kredit varken hos visboksgrossisten eller hos andra leverantörer av säljbart småkrafs. Hur fin och uppsträckt en än kan bli i den utlovade ekiperingen, så är de ändå lite besvärligt att vara utan sekiner till mat och logi, då en så säja ska börja starta på nytt. Och när jag nu, genom nämndemans ingripande, blir en fin herrekarl, då passar de ju sej inte att jag, så länge dressen är ny, ber folk om ett par sedlar ur sin plånbok och räckte dessa åt Eriksson.

— Se här har Eriksson sin andra önskan uppfylld! Använd nu pengarna på nyttigaste sätt.

— Ja, de kan nämndeman vara säker på att jag ska göra, svarade Eriksson med en djup bugning. De ska inte bli så värst många kronor å dom här sedlarna, som blir lagda i krögarens kassa, varken i stan eller på andra håll. De ska köpas visböcker i långa banor för nämndemans generösa kontanta uppmuntran. Så var så säker på, att de ska bli sång i de stugor, där Luffar-Eriksson under sina vandringar ute i bygderna får sina visböcker sålda.

Efter ännu en stunds prat och kaffedrickande bjöd Erikson hela sällskapet farväl.

Märta och Erik följde luffaren till grinden. Vid avkedet från de unga yttrade han:

— Nu dröjer det minst ett år innan jag kommer till Ulvvik igen. För se nu mens de är sommar och sol, ska jag passa på att se mej omkring på andra håll i Sverige. En kan behöva lite omväxling efter interneringen på Ulvviks fattiggård.

Märta log:

— Och Eriksson vet, att han är välkommen å hälsa på i Videbo, när han nästa gång kommer te våra trakter.

— Men då får I allt, mina kära vänner, lova, att jag får logi i lada eller på logen för en eller ett par nätter.

— Ja, de lovar vi, svarade Erik. Eriksson ska till och med få ligga i välbäddad säng, när han härnäst gästar Videbo.

— En sån gästfrihet har jag inte hjärta att avslå, förklarade luffaren glatt leende. Vi träffas alltså om ett år igen.

Märta och Erik stannade kvar vid grinden, så länge de sågo en skymt av Luffar-Eriksson, som småvisslande, med händerna nedstuckna i byxfickorna, travade landsvägen fram mot stan.

När sista skymten av den sorglöse luffaren försvunnit borta vid vägkröken, vände sig Märta till Erik:

— Underligt i alla fall att den oförarglige luffaren skulle bli den som kom Johan Björnssons mördare på spåren.

—Ja, du, Märta, ödet ingriper ofta på de mest oanade sätt för att sprida ljus över dunkla saker och förvandla sorg till glädje.

— Nog ingrep ödet på ett sätt, som ingen människa från början kunnat ana, för att den hemska mordgåtan skulle bli löst, sade Märta tankfullt, och slöt sig ömt intill den unge mannen.

SLUT.

Underhåll simspänsten

genom träning, men följ stranden. Det är inte sagt, att hjärtat håller för återvägen, om Ni sticker ut mot djupen.