# LAHOLMS TIDNING

N:R 212. ÅRG. 19. Laholms Tidnings Tryckeri, Laholm TORSDAGEN DEN 14 SEPTEMBER 1950 Ansvarig utgivare: J. B. Bengtsson. Lösnummer 12 öre.

*Amerikanska soldater på Korea-fronten lyssnar här till en fältgudstjänst, ledd av fältprosten, kapten Emanuel Carlsen, medan de kan höra stridslarmet och se krevaderna ute vid frontlinjen.*

## FN-truppernas OB lovar motoffensiv inom kort

TOKIO. (TT — Reuter)

**FN-trupperna som ännu hårdnackat står kvar i sina ställningar kring Taegu och som framgångsrikt går till motanfall på östkusten fick på onsdagen höra att de inom en mycket snar framtid skall övergå till offensiven. Den amerikanske överbefälhavaren för alla FN:s markstyrkor, general Walker, meddelade detta i en rad tal som han höll under en inspektionstur längs hela den 200 km. långa fronten. Det är fullt uppenbart att fienden håller på att mjukna, sade han.**

De sydkoreanska trupperna fortsätter sin framryckning norr om Jongchon. Längre österut har de återtagit mer terräng söder om Pohang och står nu blott 4,500 meter från denna stad, som nordkoreanerna erövrade under sin offensiv förra veckan. På Taegu-avsnittet måste amerikanska första kavalleridivisionen dra sig tillbaka från en bergstopp nära Waegwan, men det var den enda motgången här. De nordkoreanska anfallen i riktning mot Taegu har mattats betydligt och helt upphört på de flesta sektorerna. Stridsverksamheten består huvudsakligen i upprensningsoperationer mot flera nordkoreanska grupper på omkring 250 man vardera som smugit sig genom de allierade linjerna under natten, tydligen för att söka avskära vägen mellan Taegu och Fusan. I dessa upprensningsmanövrer deltar de brittiska trupperna sydväst om Taegu och flyget lämnar verksam hjälp.

Enligt en officiell beräkning förlorade nordkoreanerna 1,900 man i döda och sårade den 12 september. De första brittiska marincommandosoldaterna har anlänt till Japan.

Flygvädret var mycket dåligt på onsdagen men 60 flygande slagskepp gick till anfall mot krigsviktiga mål i Nordkorea. Amerikanska plan som avfyrar åtta pansarbrytande raketer på en gång har förstört 71 nordkoreanska stridsvagnar sedan den 1 september. Anfallsmetoden är ny och har visat sig effektivare än den gamla taktiken att avskjuta en raket åt gången.

Raketerna har en diameter på 16,5 cm. och riktad sprängverkan som slår genom tjockt pansar.

## Äktenskapstvist i Göteborg slöt med dödshopp

GÖTEBORG (TT)

En tvist mellan ett par äkta makar i en lägenhet tre trapor upp i en fastighet i Göteborgs östra stadsdelar på tisdagen fick en tragisk avslutning, då mannen kastade sig ut genom ett fönster och skadade sig så svårt att han avled. Hustrun måste på kvällen tillkalla polis för att lugna mannen. Polisen samtalade med makarna i deras hall, då den 47-årige mannen plötsligt gick ut i köket och stängde dörren efter sig. Hustrun uppmanade konstapeln att gå och se till mannen, men då dörren öppnades satt han i det öppna fönstret och innan man kunde ingripa hade han störtat i gatan.

## Schacht frikänd för femte gången

LÜNEBURG (TT — Reuter).

Dr Hjalmar Schacht frikändes på onsdagen för femte gången av en tysk denazifieringsdomstol. Schacht återfår alla medborgerliga rättigheter, däribland rätten att välja yrke.

Gratulera domaren i stället, sade Schacht när tyska tidningsmän lyckönskade honom till utslaget.

Åklagaren framhöll att han ämnade överlåta till Niedersachsens denazifieringsdepartement att ta ställning till om utslaget skulle överklagas eller ej. De som tjänstgör där har högre lön än jag, sade han.

Den vithårige "finanstrollkarlen" från Hitlers dagar, som är pappa till två döttrar i åldern 6 och 8 år, lämnade efter rättegången domstolen i en grön Volkswagen som han själv körde.

*"RAKSALONG" VID FRONTEN. Primitiv rakstuga är det enda som bjuds på vid fronten: Den här amerikanske soldaten rakar sig i all hast, medan en liten sydkorean håller upp spegeln och en hel hög infödda småpojkar tittar på.*

### Bradley blir "femstjärnig"

WASHINGTON (TT — Reuter).

Den amerikanske överbefälhavaren Bradley bör enligt ett senatsbeslut utnämnas till femstjärnig general av armén, motsvarande fältmarskalk. Representanthuset måste också ge sitt godkännande. Nyutnämnde försvarsministern general Marshall fick samma höga rang 1944.

## Algjakten i Norrland har krävt nya offer

ÖSTERSUND (TT).

**Algjakten i Jämtland krävde på onsdagen ett andra människoliv. En 56-årig skogsarbetare Rudolf Persson från Nordhallen i Åre socken träffades av ett skott från en jaktkamrats gevär. Kulan gick bakifrån in genom bröstkorgen och var så gott som omedelbart dödande.**

Persson var med i ett jaktsällskap på sex personer. Han hade hade tillsammans med två av kamraterna tagit en rast och begav sig därefter ut på en myr för att ställe sig på pass. Några minuter efteråt hördes ett skott, och då kamraterna sprang fram hittades Persson liggande döende på marken. Skottet hade lossats av en annan person i jaktsällskapet, som stått på pass i närheten och trodde att det var en älg han skört mot.

Den omkomne var en i bygden mycket betrodd man och hade flera kommunala förtroendeuppdrag.

Under älgjakt långt inne i Björkåskogarna, cirka 3 mil från Sollefteå, på onsdagsmorgonen blev en sollefteåbo, Helmer Berglund, träffad av ett vådaskott. Kulan trängde, in i högra höften och rev upp ett svårt sår i ena handleden. Jaktsällskapet bestod av tre personer.

En av jaktkamraterna satte av i språngmarsch genom de oländiga markerna för att komma fram till någon bebodd plats med telefon. I byn Mobränna tillkallades ambulans från Sollefteå. Det blev en mycket besvärlig och strapatsrik färd för den skadade genom tät skog och över sanka myrar, innan ambulansen kunde överta transporten. Berglund var svårt medtagen av blodförlust vid framkomsten till lasarettet.

## 27-årig londonfru fick fyrlingar

LONDON (TT — Reuter).

**En fyrlingfödsel ägde rum på Westminster-sjukhuset i London på onsdagsmorgonen. Tjugosjuåriga fru Elizabeth Coles nedkom för tidigt med fyra flickor, som alla föddes inom en timme. De vägde mellan 1,5 och 2 kilo vardera och placerades i kuvöser.**

## Försvunnen vpl från minsvepare anträffades död

HÄLSINGBORG. (TT)

På onsdagsförmiddagen anträffades i Centralhamnen den döda kroppen efter en besättningsman på minsveparen Sökaren, 26-årige värnpliktige Jack Kåre Larsson från Norrköping. Hur Larsson fallit i vattnet har ännu icke klarlagts. Han saknades ombord på fartyget för en vecka sedan, då minsveparen skulle lämna hamnen för att bedriva minsvepningar i Öresund. Den omkomna, som var ogift, hade mönstrat på fartyget i augusti i år och hade endast kort tid kvar av sin värnpliktstjänstgöring.

## Borgerlig oenighet gav Hedtoft övertag

KÖPENHAMN (TT — RB)

**Under en konferens på Fredensborg på onsdagseftermiddagen meddelade statsministern konungen att det av honom på kungens förslag gjorda försöket att bilda en majritetsregering inte fått något positivt resultat och att det enligt statsministerns uppfattning inte föreligger någon ytterligare möjlighet att förverkliga tanken på att bilda en regering med ett flertal bakom sig i folketinget. Efter att på nytt ha mottagit representanter för vänstre uppmanade konungen den nuvarande regeringen att fortsätta.**

Sedan statsminister Hedtoft återvänt till Köpenhamn sammankallade han ett orienterande ministermöte. Efter mötet förklarade han för pressen att med hänsyn till de förhandlingar som förts efter valet mellan riksdagspartierna blev dagens beslut ingen överraskning. De s. k. borgerliga partierna kunde nog enas om att önska regeringens avgång men inte om en ny regeringsbildning, sade han. Försöket att bilda en regering av socialdemokrater, Vänstre och radikaler misslyckades också, vilket jag måste beklaga. Jag tror att det skulle ha varit en styrka om de två stora befolkningsgrupperna, bönderna och arbetarna, hade kunnat finna varandra i sakligt samarbete. Vänstre sade absolut nej och detta nej måste respekteras. Jag hoppas nu på ett sakligt samarbete med de andra partierna i riksdagen. Regeringen kommer att för sin del fördomsfritt inbjuda härtill. Det är min avsikt att före riksdagens början sammankalla ett partiledarmöte med deltagande från de demokratiska partierna för en diskussion av de problem som riksdagen nödvändigtvis måste lösa.

## Röda pampar i Göteborg åtalas för "smädefemma"

GÖTEBORG. (TT)

**Göteborgs politiska kommunistspetsar, hrr Knut Senander och Gösta Kempe, har enligt GHT åtalsanmälts för bedrägeri. Enligt vad Göteborgspolisens bedrägeriroteel bekräftar så har kommunistpartiet i Göteborg i valpropagandan utgett sedlar med stor likhet med vanliga femmor betraffande både tryck och färg.**

Polisen har efter anmälan börjat en utredning, som väntas leda till åtal. Lagens 12 paragraf mom. 10 säger att den som sprider något bland allmänheten, som lätt kan förväxlas med gällande penningsedel, dömes för spridande av sådant föremål till fängelse eller böter. Lagen stadgar uttryckligen att så kan ske även om den, som utger föremålet, icke har för avsikt att åstadkomma förväxlingar utan har andra syften med tryckningen av de nya sedlarna. Det räcker med att det är en reklamsedel, som företer vissa likheter med en riktig sedel.

Kommunisternas femmor är i stället för med orden Sveriges riksbank försedda med orden kommunistisk hårdvaluta och riksbanksherrarnas namn har utbytts mot Knut Senander och Gösta Kempes namnteckningar. På baksidan är femmorna försedda med en smädesvers med motiv Tage Erlander, men efter diverse vikningar kan sedeln enligt tidningen säkerligen mycket väl i mörker förväxlas med en riktig femma, anser polisen, som därför beslutat utreda anmälan.

NEW YORK: Den franska 43,000-tonnaren Ile de France strävar för full maskin genom västatlantens vågberg för att bispringa 12 män, som driver omkring i en liten båt efter att ha övergivit sitt fiskefartyg "Theresa" innan det sjönk under en storm. Sex andra fartyg är också på väg mot olycksplatsen.

## Zigenarköp av pensionat var en kommersiell bluff

LJUSDAL (TT)

*Zigenarhövdingen Johan Dimitri Taikons planerade köp av pensionat Ålvgården i Ljusdal var ren bluff. Detta kan utläsas av ett brev, som han sänt till innehavarinnan och som nu avslöjats. Där skriver Taikon bl. a.: "Vi vet ju, att vi zigenare inte är så väl sedda i någon kommun, och detta skäl skulle kunna göra, att vi snabbt skulle så att säga framtvinga en köpare, i detta fall eventuellt Ljusdals kommun. Jag har tidigare på detta sätt medverkat vid en dylik försäljning. Det skulle gå så till, att jag infinner mig på platsen, där jag besöker skolor och andra offentliga ställen och högljutt omtalar att vi zigenare ska köpa pensionatet och att vi därför måste ordna med placering av våra barn i skolor o. s. v. Vi två måste alltså i förväg ha överenskommit om detta köp eller låtsade köp så att säga. Detta som nu ovan sagts gör att kommunen eller någon annan i kommunen boende person gör en överenskommelse med eder om köp för att undvika att vi zigenare kommer till trakten. Detta säger jag av egen erfarenhet. För detta mitt besvär, som säkert kommer att ge resultat, skulle jag vilja begära 5 procent eller åtminstone 3 procent av försäljningssumman".*

## Predikanten bakom beskyllningarna mot pastor Kejne

STOCKHOLM. (TT)

**Den som, som står bakom de senaste beskyllningarna mot pastor Kejne är enligt Sv. D. den predikant som står åtalad för ryktessmideriet mot Kejne. Kriminalchefen Alvar Zetterquist bekräftar vid ett telefonsamtal med tidningen att predikanten för polisen utpekat ynglingen i fråga.**

— Predikanten gjorde en muntlig anmälan om saken och åklagaren, stadsfiskal Meijer, underrättade mig om saken, omtalar hr Zetterkuist. Jag hade inte någon formell del i de åtgärder, som vidtogs, men vi var tvungna att undersöka en uppgift av detta slag, och jag kan inte förstå, hur det kan tolkas som förföljelse. Vi har ju fått strängа instruktioner om att söka komma till botten av den kriminella homosexualiteten, och en särskild kommuntité arbetar i samma riktning.

— En Mödrarnas Riksorganisation mot pojkprostitutionen är enligt ST. under bildande i Stockholm Initiativet kommer dock från Uppsala, där man redan på onsdagen konstituerar en lokal avdelning.

LOS ANGELES: Sovjet borde atombombas, ifall det företar ytterligare någon angreppshandling, förklarade senator Olin D. Johnston. Enligt honom bör USA lämpligen varna ryssarna att atombomben kommer att sättas in för den händelse Sovjet på nytt gör sig skyldig till aggression.

ALEXANDRIA: Den egyptiska kustbevakningen vid Kantara har efter tre timmars eldstrid lyckats få fast ett smugglarband på 15 personer. Omkring 1,500 kg haschisch och opium till ett värde av över 300,000 pund beslagtogs. Tre av smugglarna sårades.

## Indisk jordbävning ger norsk flodvåg?

OSLO (TT — NTB)

**De flodvågor som observerats i en hel del norska fjordar efter den indiska jordbävningen beror med största sannolikhet på rubbningar i fjällgrunden, framhåller föreståndaren för den seismografiska stationen i Bergen, docent Anders Kvale. Så gott som dagligen kommer det nya rapporter om flodvågor. Bortsett från några enstaka fall här i Norge 1920 har jag inte hört talas om några liknande fenomen varken här eller i utlandet, framhåller Kvale.**

Flodvågorna, som mestadels observerats på ställen där vattnet brukar ligga lugnt, var en halv till en meter höga och uppstod plötsligt.

Fenomenen iakttogs den 15 augusti samtidigt med att seismografen i Bergen inregistrerade de starkaste skalven under den indiska jordbävningen. Jordbävningsvågorna i fast fjällgrund går med en hastighet av c:a 3,9 km. i sekunden och då avståndet till Assam i Indien är omkring 7,000 km. gjorde seismografen i Norge utslag 30 minuter efter det att jordskorpan hade satts i rörelse, säger Kavle.

Jordbävningen i Indien var så kraftig att en av apparaterna i seismografen i Bergen sattes ur funktion.

NEW DELHI (TT — Reuter)

En våldsam jordstöt, ännu starkare än den som vållade sådan förödelse i övre Assam för en månad sedan, skakade på onsdagen provinshuvudstaden Dibrugarh. Skalvet, som varade en och en halv minut, föregicks av ett dån som av kanonskott. En kyrka som hade blivit skadad vid den förra jordbävningen störtade samman som ett korthus, och flera andra byggnader förstördes också. Hittills finns det inga uppgifter om att människor dödats eller skadats.

## Olyckan vid Rydöbruk

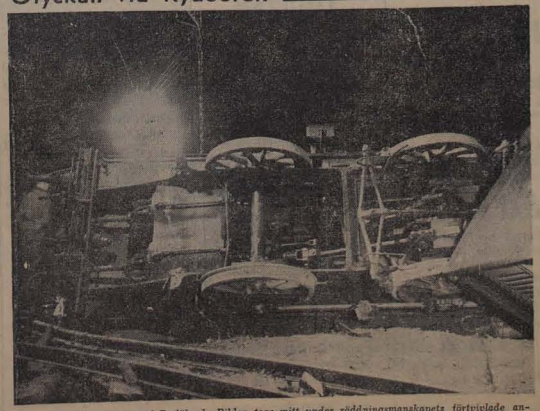

*Det urspårade tågsättet vid Rydöbruk. Bilden tagen mitt under räddningsmanskapets förtvivlade ansträngningar att med svetsapparater bispringa den fastklämde eldaren, som dock var död då man fick fram honom. Orsaken till olyckan har ännu ej klarlagts.*

## Grymhet mot barn medför dödsstraff!

DUBLIN (TT — Reuter.)

Dödsstraff bör övervägas i fråga om personer som uppsåtligt uppträder ytterst brutalt mot barn. Detta föreslogs av en representant för Monaco, Auguste Medecin, vid den interparlamentariska unionens årskongress på onsdagen då kongressen ägnade hela dagen åt frågan om skydd för barn.

Medecin hävdade att det fanns alltför många föräldrar som inte var värdiga sin uppgift. Vi läser alltför ofta om grymhet mot barn och vad som verkligen är beklagligt är de mycket milda straff som tillämpas i sådana fall. Vi bör överväga dödsstraff i extrema fall, sade han. Medecin förordnade även en strängare filmcensur.

Delegaterna från åtskilliga länder reste sig upp och applåderade då en kvinnlig representant för Pakistan vädjade om en gemensam internationell aktion för barnens välfärd, särskilt under krig.

## Vädret

**Landdistrikt: Från torsdag morgon eller förmiddag frisk till hård sydlig vind, delvis storm vid västkusten, med allmänt regn. Under loppet av eftermiddagen eller kvällen omslag till frisk byig sydvästlig vind med enstaka regnskurar. I huvudsak oförändrad temperatur.**

**Allmänna utsikter för fredagen: Frisk till hård vind mellan syd och väst, flerstädes regnskurar, oförändrad temperatur eller något kylligare.**

**Sjödistrikt: Hastig vindökning, till sydlig kuling, torsdag morgon delvis storm, därefter vindriktning mot sydväst och avtagande vindstyrka. Regn senare. Stormvarning Strömstad —Kullen.**

# Laholms Tidning

Smedjegatan, Laholm.

Redaktör: GUSTAF BERTLAND

Dagligt nyhets- och annonsorgan för Laholms stad och södra Halland, Markaryd samt angränsande delar av sydvästra Småland och nordvästra Skåne.

Telefoner:
Redaktionen ..... 300
Redaktör G. Bertlands bostad ..... 199
Expedition och annonskontoret .... 299
Annonschef Axel Larssons bostad anknytning ..... 299

Prenumerationspriser:
Helår 19:—, halvår 10:25 kvartal 5:50, månad 2:05.
Annonser till första sidan mottagas icke.
Lösnummer 12 öre.

Annonspriset:
Före text 21 öre pr mm.
Textsida.. 23 „ „ „
Särsk. begärd placering å textsida 25 öre pr mm.
Under rubrikerna: Bort-tappat, Önskas hyra och Platsök, 18 öre pr mm.
Förlovnings-, lysnings-, vigsel- och födelseannonser 6 kronor.
PRISFÖRHÖJNING debiteras med 30 procent för annonser beordrade med petitstil.
10 procents förhöjning lördagar och Jag före helgdag.
10 proc. förhöjning för annonser inlämnade efter kl. 8 fm. till införande i samma dags tidning.
För hänvisning till och svars emottagande debiteras 50 öre.

Markarydskontoret:
Red.: Sven B. Jönsson
Villagatan, Markaryd.
Telefon 150.


# Dödsfall

†

Min älskade maka
och min kära mamma

**Jacobina Swanson**

född den 7/9 1874

har i dag lämnat oss, släktingar och många vänner i djupaste sorg.

Veinge den 14/9 1950.

ANTON SWANSON
Maj-Britt o. Karl Eric
Eva.

Ps. 473, 1 v.


SORG-
HATTAR och SLÖJOR
i ett förnämt och värdigt utförande
EKWALLS EFTR.
Asta Söderberg
Tel. 586 Laholm

Andréns
Begravningsbyrå
KISTOR och SVEPNINGAR
alla prislägen. Allt ombesörjes
Stortorget, Laholm. Tel. 69.
Sommarbostad Mellbystrand
Tel. 69.

Sigfr. E. Anderssons
Begravningsbyrå
Gamlebygatan, Laholm.
Kistor, Svepningar
till platsens billigaste priser
Allt ombesörjes. Tel. 175.

VID DÖDSFALL.
Vänd Eder till
Veinge Begravningsbyrå.
Kransar, Buketter, Svepningar och Kistor
till ortens lägsta priser.
Blomsterförmedling till in- och utlandet.
Hämtning från dödsorten ombesörjes.
Veinge Möbelaffär. Tel. 61.

SVENSSONS
BEGRAVNINGSBYRA
Tel. 54 Ränneslöv
Tel. 68 Vallberga
KISTOR och TILLBEHÖR
i alla prislägen.
Hämtningar å dödsorterna.
Allt ombesörjes.



# Knäreds Bygdegård

SÄSONGPREMIÄR
söndagen den 17 sept. kl. 19—23.

Ramblings orkester spelar upp till dans på nylagt parkettgolv. Gift par på en biljett. Lyckans hjul. Servering.

# Auktion å villafastighet i Skottorp

Lördagen den 23 sept. kl. 2 e. m. låter Julius Jonasson, Skottorp, genom offentlig auktion försälja fastigheten Solglätt nr 1 eller Skummeslöv 2" med därå varande boningshus innehållande 3 rum, kök och tambur, jämte källare. Särskild ekonomibyggnad för brygghus och övriga utrymmen. Stor tomt med uppväxt trädgård. Fastigheten är belägen invid allmänna vägen i norra delen av Skottorps stationssamhälle. Blivande köpare förde betala kontant som handpenning 2.000:— kr. Fri prövningsrätt förbehålles. Övriga villkor före utropet. Närmare upplysning erhålles genom undertecknad.

Mattssons Fastighetsaffär, Laholm
Tel. 29. JOHN BENGTSSON. Tel. 29.

# SOFFGRUPPER

samt UDDA FATÖLJER,
största sortering, till lägsta priser.

**Båstads Möbelaffär**
Gustaf Holm
Tel. 234 BASTAD Tel. 234


# Garantiskatten
## på fastighet
## - en orättvisa som måste bort

På grund av fastighetsskattens karaktär av garantiskatt (5 % på taxeringsvärdet är under alla förhållanden skattepliktig inkomst) kommer fastighetsägare, som icke kan utnyttja medgivna avdrag, att få en SKATTESKÄRPNING genom den höjda kommunala utdebiteringen i samband med ortsavdragsreformen. Det kan inte finnas någon rättvisa i ett system som hårdast drabbar den minst bärkraftige, den som har de mesta skulderna och minsta inkomsterna. Att betala skatt på en viss inkomst, när man kanske av olyckliga omständigheter — sjukdom, missväxt — haft en ren förlust under året, det överensstämmer icke med principen att skatterna skall bäras med hänsyn till verklig inkomst och bärkraft.

Orättvisan blir ännu mer markerad om taxeringsvärdena stiger eller sämre tider kommer.

Från socialdemokratiskt håll säges, att ortsavdragens höjning icke medför någon ökad belastning för fastighetsägarna, RÄKNADE SASOM GRUPP. För det första bör anmärkas, att höjningen för fastighetsägarna såsom grupp blir 2,3 procent i de landskommuner, som ortsavdragskommitténs undersökning omfattade. Märk väl: 2,3 procent är ett MEDELTAL. I en av de undersökta kommunerna skulle emellertid skattebelastningen öka med 15,1 procent, i en annan 13 och i en tredje kommun (nybildad storkommun) med 16,1 procent. F. ö. bör man i ett rättssamhälle se till att orättvisorna avskaffas även om det råkar gälla en mindre grupp av medborgare.

**Landsbygdspartiet Bondeförbundet kräver en skyndsam och genomgripande reform av hela det kommunala skattesystemet som avskaffar fastighetsskattens orättvisor och möjliggör en effektiv skatteutjämning.**

STÖD DEN 17 SEPTEMBER MED DIN RÖST
LANDSBYGDSPARTIET
BONDEFÖRBUNDET!


# ÖNSKAS KÖPA
## BOK-KUBB

köpes för leverans fr. o. m. oktober månad. Bra priser.
**Sixten Paulsons Stavfabrik, Vallberga**
Tel. 8 och 124.

# TILL SALU
## Fruktträd

Äpple, Päron, Plommon, Bigarrå, Persikor. Rosor samt Hallon- och Krusbärsbuskar. — Prima kvalité — Billiga priser.

OSCAR NILSSON S PLANTSKOLA
Båstad — Tel. 522

**KAMIN**
Huskvarna N:r 66 grönemaljerad, går att elda med koks och ved, densamma så gott som ny, till salu. Ragnar Gustafsson, Växtorp.

**Har Ni något att sälja** eller vill Ni köpa någonting — annonsera i LAHOLMS TIDNING.


SÖDRA HALLANDS MUSIKSALLSKAP
Onsdagen den 20 september kl. 19.30
i LAHOLMS KYRKA

**Hälsingborgsorkestern**
**Laholms Manskör**
**Gurly Ahnquist**
**Götherström**

Biljetter (skolungdom halva priset) i Lindgrens Bokhandel. Efter konserten tillfälle till enkel supé å Stadshotellet.

Anmälningar mottagas i Stadshotellets kassa senast den 19 sept.

## *För all hyllning*

på min 75-årsdag ber jag härmed få frambära mitt varma tack.

Petter Jönsson.

## Ysby Badhus

öppnar för säsongen fredagen den 15 d:s:
Fredagar: Damer.
Lördagar: Herrar.
Tider som förut.

Styrelsen.

# Anbud å lada

Anbud infordras härmed för uppförande av lada, storlek 60×26 m. Ritningar och arbetsbeskrivning finnes till avhämtning å beredningsverkets kontor och skall anbud vara avlämnat senast den 28/9 kl. 12.00. Fri prövningsrätt förbehålles.

Hallands läns linodlareförening u. p. a.

# Sammanträde

med Hasslövsortens norra jaktvårdsområde hålles fredagen den 15 dennes kl. 8 em. å Petterssons Café, Hasslöv, för att besluta om jakttider m. m.

## ALL JAKT

å markerna tillhörande Karl Andersson, Alf Svensson, Ragnar Åkesson, Fredrik Nilsson, Oskar Johlin, Edenberga, samt Einar Karlsson och Bror Danström, Nydal, är vid laga ansvar förbjuden.

Jakträttsinnehavarna.

## ALL JAKT

är förbjuden å ägorna tillhörande Viktor L. Johansson, Axel Bengtsson, Bengt Mattsson, Fritz Svensson, Viggo Svensson, Gunnar Eliasson, August Magnusson, Karl Eliasson, Adolf Svensson, Gunnar Karlsson, Bror Johansson, Ernst Lagerberg, Gustaf Santesson, Henry Gunnarsson, Nils Karlsson, samtliga i Nyby.

Jakträttsinnehavaren.

# Lediga platser

## Husföreståndarinna

erhåller plats på mindre lantbruk hos ensam lantbrukare. Ett barn får gärna medföljas. Utearbete ej nödvändigt.

Svar till tel. 86 Ängalag.

# *Diverse*

# Matjord

finnes till avhämtning gratis.

Linberedningsverket.


rätt adress för goda **Glasögon**

**Glasögonhuset**
Stora torg. Halmstad.

**Tandkliniken, Kattarp**
Proteser av kautschuk och paladon. Beställ tid för besök.
Tel. 56010 Hälsingborg.


LT
DEN 14 SEPTEMBER.

## Efterspel till radiointervju

I valagitationen är alla partier jordbruksvänliga. Tyvärr brukar de alla utom bondeförbundet ha en annorlunda inställning till modernäringen när det är fråga om beslut i jordbruksfrågor i riksdagen. För ett par dagar sedan behandlades på denna plats folkpartiorganet Dagens Nyheters åsikter om priserna på jordbruksprodukterna. Tidningen har som bekant rekommenderat en skattesänkning, som i själva verket skulle betyda tio proc. mindre inkomst för jordbrukarna. Högern är i valagitationen mycket mån om att framhålla sin stora jordbruksvänlighet. "Försvaret och jordbruket är mina ögonstenar i politiken", sade — för att nu ta ett exempel — högerpolitikern Gösta Landskog i tvåpartidebatten i Lagagården för någon vecka sedan. I radiointervjun med Gunnar Hedlund nyligen tillät sig denne konstatera, att "högern inte varit så särskilt jordbruksvänlig" för att använda de ord, som bondeförbundsledaren enl. TT-referatet yttrade. Särskilt högern har tagit detta påstående illa upp och partiets f. d. ledare Fritiof Domö har nu angripit Gunnar Hedlund för hans uttalande. Emellertid kan det inte bestridas, att hr Hedlund hade alldeles rätt i sitt påstående. Han gjorde sig icke ens skyldig till överdrift, vilket annars inte är ovanligt under valkampanjer.

Vi tar oss friheten att återge vad högerns huvudorgan Svenska Dagbladet skrev den 24 maj 1947, då jordbruksförhandlingarna befann sig i sitt mest kritiska skede. Det var, då jordbrukarna tillfrågats, huruvida de vid negativ utgång av förhandlingarna ansåg sig tvingade att införa viss begränsning av vårsådden. Den gången stod jordbrukets lönsamhet på spel. Det var en kraftmätning vid förhandlingsbordet, och varje stöd åt jordbrukarna var av betydelse. Höger organet Svenska Dagbladet stödde jordbrukarna med att skriva följande: "Men att söka ytterligare driva upp jordbruks priserna i höjden vore det oklokaste som Sveriges lantmän kunde ta sig för."

De orden kräver egentligen ingen kommentar.

I valagitationen är jordbruket en "ögonsten" för högern. Men när jordbrukarna förhand lingsvägen försöker förbättra jordbruksbefolkningens ställning, då är detta enligt ledande högerorganet "det oklokaste som de kunna ta sig för".

Nu vare det oss fjärran att påstå, att högern alltid ställer sig avvisande till jordbrukarnas önskemål. Vad vi med detta vill säga, det är dels att Gunar Hedlund icke sade, att högern var "jordbruksfientlig". Han sade endast, att den ej var "särskilt jordbruksvänlig". Dels vill vi säga, att han hade alldeles rätt i sitt påstående. Detta torde enbart vårt citat härovan ur Svenska Dagbladet mer än väl styrka.

G. B—d.

# LAHOLM

**Skrotsprängning förstörde högspänningsledning.**

I går kväll vid halv åttatiden hördes en kraftig smäll i L:a Tjärby och omedelbart efter slocknade det elektriska ljuset. Man undrade givetvis vad som stod på och det visade sig att en skrothandlare hade sprängt en skrothög. Men detta hade skett så vårdslöst, att skrotstycken hade flugit vida omkring, några flera hundra meter. En vingskena på ett intilliggande hus förstördes. Ett skrotstycke hade slitit av en högspänningsledning så att L:a Tjärby, Bonnarps kvarn och gård samt kringliggande fastigheter ble vo utan ström. Övermontör Petri Bengtsson och ett par man från Södra Hallands kraftförening lyckades efter en timmas arbete i mörkret laga ledningen så att man åter fick ljus. Vid ett samtal med Laholms Tidning ifrågasatte hr Bengtsson om man verkligen får spränga mitt inne i ett tättbebyggt samhälle så där vårdslöst. Och hr Bengtsson ansåg att man åtminstone kunde sprängt mitt på dagen då ledningen hade varit lättare att reparera.

**Stadens ekonomi.**

Enligt av Sv. stadsförbundet sammanställda uppgifter om Laholms stads ekonomiska förhållanden motsvarar antalet skattekronor i staden nu kr. 22:31 pr invånare, vilket beröjd ej kan anses lågt jämfört med andra städer av liknande storleksordning. Utdebiteringen i är kr. 5:50 till borgerliga och 0:68 till kyrkliga kommunen. Stadens drifttillgångar upptas till 0,14 milj. kr. och driftsskulderna till 0,12 milj. kr. Stadens fasta lån är uppe i ½ milj. kr., vilket motsvarar kr. 6:87 pr skattekrona. Slutligen kan nämnas, att skatteregleringsfonden redovisas till 77,000 kr.


Allt vad damerna behöva i
**Garn o. Trikå**
finnes hos
AXEL BROMS.
Telefon 65.


**Nästa års prästmöte.**

Biskop Bo Giertz utsåg i går funktionärer för nästa års lagtima prästmöte. Till minnestecknare över biskop Carl Blöck utsågs komminister Åke Janson, Partille, och till minnestecknare över övriga nådangångna prästmän komministern Karl-Åke Henningsson, Oskar Fredriks församling i Göteborg och, och komministern Knut Svenning, Torslanda. Till predikant i stället för framl. kontraktsprosten Gunnar Norrman, utsågs komministern Lars Lindman, Östra Frölunda.

**SGU, Laholm.**

Samling i kväll kl. 19.30. Obs.! Ändrad dag!

# *Skytte*

KNÄREDS SKYTTEGILLE.

Vid statspristävlingen i söndags på Knäreds skjutbana uppnåddes ganska goda resultat trots det byiga och svåra skjutvädret. Mästerskytt för året blev Einar Persson med 137 p.

Resultat mästerskapet.

1) Einar Persson, Björkered 137 p. 2) Arne Carlsson, Trälshult 124. 3) Alf Nilsson, Svenshult 116. 4) K. L. Johansson, Svenshult 115. 5) Harald Karlsson, Kjällshult 114.

Resultat statspristävlingen.

Klass 4—5: 1) Wilh. Larsson, Sydkraft 70 p. 2) P. G. Larsson, Knäred 68. 3) Harald Karlsson, Kjällshult 67. 4) Einar Persson, Björkered 66. 5) K. L. Johansson, Svenshult 64.

Klass 3: 1) Arne Carlsson, Trälshult 68 p. 2) Karl Svensson, Knäred 58. 3) Yngve Jönsson, Svenshult 57. 4) Sikem Carlsson, Trälshult 56. 5) Ernst Karlsson, Mästocka 47.

Klass 2: 1) Sven Axelsson, Kåphult 70 p. 2) Erik Ludvigsson, Mästocka 69. 3) Göte Johansson, Knäred 58. 4) Arne Mårtensson, Tommared 57.

Klass 1: 1) Kurt Ernstsson, Linghult 76 p. 2) Sture Tornberg, Sydkraft 74. 3) Sten Nilsson, Svenshult 68. 4) Oskar Hartman, Norrlida 65. 5) Evert Karlsson, Svenshult 63.

Rekrytklassen: 1) Roy Ernstsson, Svenshult 95 p. 2) Tage Pettersson, Svenshult 95. 3) Jan Johnsson, Svenshult 93. 4) Arne Eriksson, Putsered 82. 5) Bertil Nannesson, Trälshult 78.

Söndagen den 17 ds äger skjutningen om årsvandringspriserna rum. Tävlingen mellan Skyttegillet, Hemvärnet och Sydkrafts driftsvärn som enl. skjutprogrammet skall äga rum den 1/10 har uppskjutits tills vidare på grund av Hemvärnstävlingen i Halmstad.


# Biograferna

**Centrum** Tel. 18.
Torsdag, fredag, lörd. kl. 8
Sönd. 6 o. 8
Barnförbj.

FÖNSTRET
Barbara Hale, Boddy Driscoll, Arthur Kennedy.

Matiné sönd. den 17/9 kl. 3
Scoutfilmen
DET RATTA SPARET

**Scala**
Lörd. kl. 8
Sönd. 6 o. 8
Barnförbj.

RESTAURANT INTIM
Birger Malmsten,
Åke Grönberg,
Dagmar Ebbesen.


**INSAMLINGEN**

till Sven Ottossons i Växtorp efterlevande kommer enligt beslut av Rödakorskretsen att pågå till den 15 sept., då listorna komma att indragas. Bidrag kunna till dess tecknas på listor, som finnas utlagda i affärerna i Växtorp och Hasslöv samt å Laholms Tidnings kontor. Bidrag kunna även insättas på Laholms Tidnings postgironummer 175758 med tydligt angivande att det gäller Sven Ottossons efterlevande.

| | |
|---|---|
| Transport | 3.122:— |
| Olle och Hanna | 10:— |
| Gunnar Davidsson | 10:— |
| Paulina Olsson, Edenberga | 10:— |
| Elsa o. Calle, Ränneslöv | 10:— |
| M. o. A. Nilsson, Ränneslöv | 10:— |
| Otto Nilsson, Edenberga | 10:— |
| Mellby syförening | 25:— |
| E. H. | 10:— |
| Kronor | 3.217:— |

# Tågtider
vid
LAHOLMS STATION
från 28 aug. 1950.

**Ankommande tåg från:**

| | | |
|---|---|---|
| Pt | Halmstad | 6.41 |
| Pt | Hälsingborg | 7.21 |
| Pt | Varberg (Hässleholm) | 8.39 |
| Pt | Malmö, Hälsingborg | 9.41 |
| Pt | Halmstad (Hässleholm) | 9.55 |
| St | Göteborg | 10.15 |
| St | Malmö, Hälsingborg | 10.37 |
| Pt | Halmstad | 11.17 |
| Pt | Malmö, Hälsingborg | 11.44 |
| Pt | Göteborg (Hässleholm) | 13.30 |
| Pt | Malmö, Hälsingborg | 15.11 |
| Pt | Göteborg (Hässleholm) | 16.07 |
| Pt | Hälsingborg | 16.24 |
| Pt | Göteborg (Hässleholm) | 17.04 |
| Pt | Malmö, Hälsingborg | 18.05 |
| St | Oslo, Göteborg | 18.42 |
| St | Malmö, Hälsingborg | 19.20 |
| Pt | Göteborg (Hässleholm) | 20.35 |
| Pt | Malmö, Hälsingborg | 22.05 |
| Pt | Göteborg | 23.41 |

**Avgående tåg till:**

| | | |
|---|---|---|
| Pt | Malmö, Hälsingborg | 6.43 |
| Pt | Göteborg | 7.23 |
| Pt | Malmö, Hälsingborg | 8.42 |
| Pt | Göteborg (Hässleholm) | 9.42 |
| Pt | Hälsingborg | 9.59 |
| St | Malmö, Hälsingborg | 10.16 |
| St | Göteborg, Oslo | 10.39 |
| Pt | Malmö, Hälsingborg | 11.18 |
| Pt | Göteborg (Hässleholm) | 11.47 |
| Pt | Malmö, Hälsingborg | 13.32 |
| Pt | Göteborg (Hässleholm) | |
| | Oslo [1]) | 15.14 |
| Pt | Malmö, Hälsingborg | 16.09 |
| Pt | Halmstad | 16.26 |
| Pt | Malmö, Hälsingborg | 17.46 |
| Pt | Göteborg (Hässleholm) | 18.07 |
| St | Malmö, Hälsingborg | 18.44 |
| St | Göteborg | 19.22 |
| Pt | Hälsingborg, Malmö [2]) | 20.37 |
| Pt | Halmstad (Varberg) [3]) | 22.07 |
| Pt | Halmstad (Göt., Oslo) | 23.53 |

[1]) Till Oslo med "Skandiapilen" mån-, ons- och lördager.
[2]) Till Malmö endast S.o.H.
[3]) Till Varberg natt efter onsd. natt före och efter S.o.H.

**NY URANFYNDIGHET**

En rörliggare från Tucson har under en fisketur tillsammans med sin family påträffat en uranmalmsfyndighet i en floddal 65 km. norr om Tucson, uppger en geolog i den amerikanska atomenergikommissionen. Fyndigheterna utgörs av pechblände, som har rik halt av uran.

(Forts. å sid. 8)

SPÅNSTAD PÅ VALMÖTET I LAHOLM:

# Träget arbete bättre än feta löften från politiska undergörare

**Och produktion viktigare än statistik om tjällossning och priskontroll på tvätt av damunderkläder.**

Bondeförbundets valmöte i Godtemplarlokalen i Laholm i går kväll var förhållandevis välbesökt och blev också synnerligen lyckat. Som inledning spelade hr Gustav Törnqvist en stund på piano. Två fanbärare intågade därefter i salen med en svensk och en SLU-fana och fattade posto på var sin sida av talarstolen. Publiken hälsades så välkommen av ordf. i Laholms avd. av bondeförbundet, bryggeriägare John Svensson.

Kvällens talare, riksdagsman Hjalmar Nilson i Spånstad, besteg så talarstolen. Han började med att konstatera, att årets valrörelse skiljer sig från 1948 års. I år är den betydligt lugnare och sakligare. Partiledarna har som bekant helt nyligen haft en konferens i försvarsfrågan, och tal. betecknade det som unikt, att partiledarna samlas till enig diskussion mitt under valrörelsen. Detta får också beteckna som ett uttryck för det allvarliga tidsläget. Glädjande är, att det råder enighet om försvaret. Den innebär även, att vi är ense om utrikespolitiken eller med andra ord om den neutrala linjen.

I fortsättningen kom tal. bl. a. in på den över handtagande byråkratiseringen och gav drastiska exempel på byråkrati.

**Vad staten kan hitta på då det är brist på arbetskraft.**

I statistiska centralbyrån arbetar man med en statistik om tjällossningen. Från varje socken skall det årligen rapporteras vilket datum tjälen går ur jorden. Därefter skall det vidlyftiga materialet bearbetas i statistiska centralbyrån. Allt detta är ju ett ganska onödigt arbete. Det inverkar inte på vårsådden och statistiken blir tämligen värdelös.

Inom priskontrollnämnden arbetar man också med det som är onödigt. Så har t. ex. priskontrollen på gravstenar ingen vettig funktion att fylla. Den fria konkurrensen är minst lika effektiv som priskontrollanternas arbete. Det finns också priskontroll på tvätt av damunderkläder. Detta är också märkligt. För det första så tvättar de flesta kvinnor själva sina underkläder. För det andra är sådan tvätt en fråga om kvalitetsarbete och därför i själva verket omöjlig att priskontrollera.

Inom förvaltningen föreligger stora möjligheter till besparing i syfte att nedbringa skatterna. I centrum för årets valrörelse står skattefrågan. Alla önskar lägre skatter, och bondeförbundet har skattesänkning på programmet för sitt praktiska arbete. I synnerhet vill bondeförbundet sänka konsumtionsskatterna, detta för att de drabbar så orättvist. Till konsumtionsskatterna hör bensinskatten, som huvudsakligen är en skatt på varutransporterna.

Även regeringsmedlemmarna har nu förstått, att folk trötttnat på de höga skatterna. Dock räcker det inte med att statsråden söndagspredikar om lägre skatt. För att skattesänkningen skall kunna genomföras, fordras det också handling av regeringen. Det är lämpligt att härvidlag börja med att minska antalet statsanställda tjänstemän genom att inskränka deras arbetsuppgifter.

**BF för fåtalets talan mot de många.**

Det här sagda betyder inte, att bondeförbundet underskattar tjänstemännens arbete. De behövs. Men vi vill, att de skall sättas att göra blott nödvändigt arbete. Att vi inte är negativt inställda till tjänstemännen framgår av vår hållning i dyrortsfrågan. Och i detta fall för vi fåtalets talan mot de många. Bondeförbundet vill avveckla dyrortssystemet. Vi förordar, att lägsta dyrortsgruppen uppflyttas i nästa lägsta. Efter en tid bör den grupp, som då är den lägsta, flyttas upp ett steg. Så bör förfaras, tills hela systemet är avvecklat. Endast 10 procent av tjänstemännen finns inom de lägsta grupperna. Detta visar, att det inte är omöjligt att skapa rättvisa. Med det nuvarande systemet får tjänstemän mer i lönetillägg i dyrorterna än vad det enligt beräkningarna är dyrare att leva i dessa orter jämfört med billigare.

**Önskan om trygghet som bör tillgodoses.**

Tal. kom så in på kommunalpolitiken. Den nya enhetsskolan blir inte förverkligad på mycket länge, sade han. Detta betyder, att kommunerna måste bygga ut och förbättra sina nuvarande skolor. Utvecklingen under 40-talet har inneburit, att skillnaden i skolstandard mellan städer och landsbygd vuxit ytterligare. Detta får inte fortsätta.

Vid valet 1948 räknade man på visst håll med att det fanns ett mycket stort missnöje i landet. Man gjorde allt för att mobilisera detta missnöje, och resultatet blev också en viss förskjutning inom partierna. Sedan dess har det visat sig, att politiska undergörare i själva verket ingenting kan uträtta utom när de själva får säga det i valagitationen. I verkligheten är det det trägna och trogna arbetet, som betyder något.

I dessa oroliga tider står trygghetens som ett av de främsta önskemålen. Bondeförbundet är ett stabiliserande parti, som valt den gyllene medelvägen. Nu, då ovissheten präglar mycket av det som sker, bör bondeförbundets centerpolitik samla anhängare i större utsträckning än någonsin, sade tal. och slutade sitt föredrag med en appell om uppslutning kring valurnorna med BF:s valsedlar.

Tal. avtackades med en hjärtlig applåd, och publikens tack underströks med några ord av John Svensson.

**"Mot gemensamt mål"**

bondeförbundets valfilm, visades därefter. Filmen har tidigare recenserats i denna tidning och därför inskränker vi oss nu till att omnämna, att den väl motsvarar sitt rykte som den bästa politiska filmen denna valkampanj. Den handlar om en ung man, som lämnat landsbygden någon gång på 30-talet därför att den då hade blott föga att ge för de unga. Så kommer han tillbaka, men sin negativa inställning har han svårt för att lämna. Men en dag råkar han samman träffa med "Tvärbom", hemsocknens konservative hindrare och framstegsmotståndare, och då finner han att han med sin negativism är inne på samma linje som "Tvärbom". Detta blir avgörande. Den unge mannen gör gemensam sak med de unga reformivrarna. Allt är skildrat på ett äkta och naturligt sätt, och filmens propagandaverkan är god därför att den inarbetats i handlingen på ett nästan omärkligt sätt. Publiken belönade den också med en applåd, vilket den sannerligen var värd.


Vill Du
semester åt alla.
En verklig folksemester.
Välj
Bondeförbundet


# Familjenyheter

**FÖDELSEDAGAR**

**60 år**

fyller i dag fru Ida Augustsson, Jonstorp, Växtorp. Född i Ysby kom hon till Växtorp i samband med sitt giftermål med lantbr. Ernst Augustsson, Växtorp. För tre år sedan överlämnade han den gård han brukat i Växtorp och skaffade sig en villa i Jonstorp.

**60 år**

fyller i dag fru Ida Augustsson, maka till f. d. lantbr. Ernst Augustsson, Jonstorp, Växtorp.

**50 år**

fyller i dag byråchefen i riksåklagareämbetet Erik Winberg, Stockholm. Han är född i Skövde. 1936 blev han landsfogde i Hallands län, vilken tjänstgöring han innehade till år 1948 då han utnämndes till sin nuvarande befattning.


En vacker
SERIEFÖRSTORING
av barnen eller ett
PORTRÄTTFOTO
av Er själv är alltid en
välkommen present.
WENNSTRÖMS EFTR.
Fotograf B. Dahlqvist.
Stat.-gat. 5, Laholm.
Tel. 152.


**HYLLNINGAR**

F. möbelhandl. S. A. Jönsson, Värnen, Laholm, blev på sin åttioårsdag i går föremål för mycken hyllning. På morgonen uppvaktade grannarna med kontanter, och under dagens lopp anlände blomsterupppsatser och telegram.

**DÖDSFALL**

**Jacobina Swanson.** I en ålder av nyss fyllda 76 år avled i natt fru Jacobina Swanson, Veinge. Den bortgångna var född i Skogaby och reste i unga år till Amerika. Där sammanträffade hon med en barndomsvän Anton Swanson och gifte sig år 1921 för att år 1922 flytta tillbaka till Sverige. Här inköpte Swanson ett lantbruk i Köpinge, som makarna innehade i 23 år. De sista fem åren har de njutit sitt otium i egen villa i Veinge. Fru Swanson var en vänlig och försynt kvinna, som helt ägnade sig åt hemmet och hon var en duktig maka och husmor. Närmast sörjande äro maken, en dotter Maj-Britt, gift med chaufför Karl Erik Elorén, Halmstad samt barnbarn. En stor vänkrets deltar i sorgen.

**BEGRAVNING**

En högtidlig jordfästning ägde i går rum i Veinge kyrka, då stoftet efter fru Ester Hindgren, Kårarp, vigdes till den sista vilan. Företrädd av lantbr. Ernst och Sigfrid Jönsson, Kårarp, som prestaverande skred processionen in i kyrkan under det Preludium av Reinh. Andersson spelades, varefter sjöngs ps. 555: 1, 2. Efter jordfästningen, som förrättades av kyrkoh. Ljung, sjöng kantor Andersson "Ro och frid åt varje hjärta" av Schubert och efter ps. 327: 3, 4 följde altartjänst. Akten slöts med ps. 400: 11, varpå kistan utbars under tonerna av Andante funébre av Alb. Runbäck. Vid graven förrättade officianten bön och ps. 105: 5 sjöngs. Sedan de närmast sörjande uttalat sitt tack till den bortgångna, utalade lantbr. Svante Hallon löv, Sövdared, ett tack för hedersbevisningen. En vacker blomstergärd hade ägnats bären.

## Veinge

**Veingepensionärer på utflykt.**

För pensionärerna i Veinge ålderdomshem var i måndags anordnat en utflykt. Färden ställdes till Ulvered, där man hälsade på f. folkskoll. N. A. Lindal, som visade kring i de natursköna omgivningarna samt bjöd på förfriskningar. Sedan för man till Mästocka kapell, där komm. och fru Rydén tog emot. Komm. Rydén visade det vackra templet och lämnade en historik om detta samt höll slutligen en andaktsstund. Sedan bjöd fru Gerda Leander-Karlsson på kaffe m. m. samt underhöll med musik och sång. Pensionärernas tack för gästvänligheten frambars av fattigvårdsstyrelsens ordf., hr Anders Kjellsson. Att samtliga deltagare i utflykten, trots det mindre gynnsamma vädret, var belåtna, både hördes och syntes. Det kan tillägg, att buss ställts till förfogande gratis av Veinge Busstation.


FAVORIT-VAGNAR

FORD ANGLIA
kr. 5.300
har marknadens lägsta pris för 4-sitsig vagn. Den har 4-cylindrig 34 hk bensinsnål motor och fyra personer sitter bekvämt i den.

FORD PREFECT
kr. 6.200
har samma ekonomiska 34 hk motor men fyra dörrar. Den är rymligare och mer luxuös, smidig i trafiken och lättkörd.

Priserna gälla fritt fabrikslager Stockholm eller Malmö.

AKTIEBOLAGET JANNE RICHARDSON
HALMSTAD Telefon "Janne Richardson"
Filial i Falkenberg, tel. 896, 696.


## Växtorp

**Fyra BF-listor till kommunalfullmäktigevalet.**

Bondeförbundet i Växtorp har beslutat att vid söndagens kommunalfullmäktigeval gå fram med fyra listor, två i vardera valdistriktet. Partibeteckningen blir "Fram till val. Landsbygdspartiet—Bondeförbundet".

Den ena listan i västra distriktet har följande utseende:

Sander Nilsson, Växtorp 3; Johan Sjunnesson, Fågelsång; Erik Pettersson, Berg; Axel Andersson, Fågelsång; Karl Pålsson, Vindrarp; Erik Larsson, Vallängen; Karl Nilsson, Fladalt; Sven Nilsson, Hårsabäck; Einar Jönsson, Skrämered, Leonard Lundahl, Tormarp; Ivan Johansson, Menlösa; Lennart Amonsson, Menlösa; Hugo Braun, Växtorp 5; Lilly Bengtsson, Mårshult; Sara Fast, Jonstorp; Hilding Svensson, Växtorp; Elsa Strid, Fladalt; Håkan Ottosson, Krogshult; Edvin Karlsson, Jonstorp; Nils Johansson, Eglan.

Den andra listan i västra distriktet upptar följande namn:

Erik Pettersson, Berg; Axel Andersson, Fågelsång; Sander Nilsson, Växtorp 3; Johan Sjunnesson, Fågelsång; Sven Nilsson, Hårsabäck; Einar Jönsson, Skrämered; Einar Strid, Fladalt; Åke Pettersson, Yllevad; Gunnar Gustavsson, Koarp; Agne Nilsson, Fågelsång; Signe Lundahl, Tormarp; Anna Ottosson, Krogshult; Kurt Arvidsson, Krogshult; Allan Pettersson, Skrämered; Knut Gustavsson, Kärr Ivar Jönsson, Hårsabäck; Sven Johansson, Yllevad; Lennart Amonsson, Menlösa; Bertil Eriksson, Växtorp; Karl Lundkvist, Yllevad 7.

Den ena listan i östra distriktet har följande namn:

Ernst Larsson, Tureby; Egron Johansson, Killhult; Leander Johansson, Fägrilt; Börje Karlsson, Killhult; Artur Nilsson, Björkholmen; Edvin Augustsson, Ydermossa; Anna Persson, Tureby; Åke Bengtsson, Killhult; John Svensson, Knopparp; Verner Johansson, Floalt; Erik Bengtsson, Bölinge; Gunnar Andersson, Tureby.

Den andra listan i östra distriktet:

Ernst Larsson, Tureby; Erik Johansson, Bastena; Bernt Bengtsson, Hulebäck; John Karlsson, Stackarp; Egron Johansson, Killhult; Verner Pettersson, Nordanå; Anna Persson, Tureby; Åke Bengtsson, Killhult; Gunnar Svensson, Knopparp; Artur Nilsson, Björkholmen; Sture Gustavsson, Bölinge; Gunnar Nilsson, Hulebäck.

**En schackklubb**

bildades vid sammanträde i tisdags på Petterssons café, Växtorp. Till ordf. valdes Gottfrid Eriksson, sekr. Ivar R. Carlsson, kassör Sigurd Nilsson och till övriga styrelseledamöter Erik Kristensson och Arne Pettersson. Tolv medlemmar antecknade sig. Avgiften bestämdes till 2:50 pr spelternin. Spelkvällar blir å Petterssons café tisdagar 19.30.

## Hishult

**"Fri" lista för kommunalfullmäktigevalet.**

Inom Hishult har uppgjorts en fri lista för kommunalfullmäktigevalet. Den har partibeteckningen "För kommunens bästa och upptar följande namn: kyrkoherde Gunnar Gustafson, Hishult, överlärare Nils Olsson, Kornhult, lantbr. August Hansson, Ramsjön, jordbruksarb. Bror Erik Nilsson, Slätthult, folkskoll. Karl Gustav Henriksson, Hishult, fröken Dora Svensson, Kornhult, lantbruk. Karl Nilsson, Göstorpshult, slöjdhandl. Linné Björkman, Kornhult, lantbr. Birger Larsson, Farhultsbygget, löjtnant Sven Branting, Hishult, snickarmäst. David Hjalmarsson, Bonnalt, slöjdhandl. Bror Karlsson, Norra Ossjö, lantbr. Gunnar Isaksson, Stubbhult, fastighetsägare Carl Nilsson, Kornhult, torvfabrikör Gösta Gustafsson, Högaryd.

# Senaste nytt:

# Hela nordkoreanska industrien bombad

**INTE MYCKET KVAR SOM ÄR VÄRT ATT UTSÄTTA FÖR FLYGANGREPP.**

TOKIO i dag. (TT. fr. Reuter).

Praktiskt taget alla större industriella mål av betydelse för Nordkoreas krigspotential har neutraliserats och det finns inte mycket kvar av den nordkoreanska industrien som är värt att bomba för de amerikanska flygande slagskeppen, heter det i en rapport från ställföreträdande chefen för Fjärran Österns bombkommando general Odonell.

Transporterna av förråd och trupper från Nordkorea söder ut har lidit allvarliga avbräck genom omsorgsfullt planerade bombanfall mot järnvägslinjer, broar och rangerbangårdar.

Brittiska och amerikanska örlogsmän bombarderade under onsdagen hamnområdet kring Inchon i närheten av Söul. Fartygen svepte djärvt in nära land och öste granater över industri- och hamnanläggningarna, som snart erbjöd en bild av fruktansvärd förödelse.

# Fyraåringen funnen vid liv efter 6 dygn i ödemarken

LULEA i dag. (TT).

Den 4-åriga finska flickan Rita Pitkänen, som varit försvunnen i ödemarkerna kring Lainio i sex dygn, återfanns vid 6-tiden på torsdagsmorgonen. Det var en spaningspatrull från I 19 i Boden, som anträffade henne. Flickan är vid liv, men hur hon i övrigt klarat strapatserna blir inte bekant förrän man fört henne fram till bygden.

## Konserten på onsdag

Vid konserten i kyrkan onsdagen den 20 september, ett evemang som redan mottagits med större intresse än vanligt, sjunger för första gången Gurly Ahnquist-Götherström i Laholm. Sångerskan har efter utbildning vid operaskolan framträtt dels som operasångerska vid Stora Teatern i Göteborg, dels som solist bl. a. i Beethovens 9:e symfoni, Mendelssohns Elias och dessutom i radio. Uttalanden som hennes "mörka och välljudande altstämma ger vid handen, att vi här ha en sångerska av ovanliga mått", "hon har förmåga att intonera så fulländat, att man blir hänförd" äro bl. a. exempel på hur hon bedömts vid tidigare framträdanden.

Sångerskan är solist i Brahms' Altrapsodi, ett av mästarens stora, för hans stil och patetiska skönhet mest karakteristiska verk. I denna medverkar, som tidigare nämnts, Laholms Manskör, som härmed får sin första stora uppgift. Det vittnar gott om körens ambition och intresse, att den lagt ner ett intensivt arbete, och man har all anledning tro, att den lagt ner ett intensivt arbete, och man har all anledning tro, att dess medverkan skall bli en stor framgång.

Håkan v. Eichwald dirigerar dessutom Mozarts "Haffner"-symfoni, en av denne tonsättares i all sin konstfullhet genialt enkla, spirituella och otroligt vackra "stora" symfonier.

Det svenska inslaget i programmet blir Rangströms vemodiga, nordiskt och folkligt tillgängliga Divertimento.

Biljetter till konserten, som fixerats till onsdagen den 19 oktober kl. 19.30 i Laholms kyrka, finnas i Lindgrens Bokhandel, där även abonnemang säljas. Till orkesterkonserten har skolungdom tillträde mot halvt biljettpris.

Efter konserten finns tillfälle till en samvaro i sångens tecken vid en enkel supé på Stadshotellet. Anmälningar mottagas där senast tisdagen den 19 (tel.11).

## Skummeslöv

**BF:s valfilm**

Mot gemensamt mål visas i föreningshuset Vallberga på fredag kl. 20. Politiskt föredrag hålles av Gärda Svenson, Björnås. Se vidare affischerna.


Båstad
HUGO W JÖNSSON
När det gäller kläder
Tel. 211 BÅSTAD.


**Kommunalfullmäktige i Båstads köping**

sammanträdde i måndags under ordf av kamrer Ph Hjorth. Kommunalnämndens framställning om tilläggsanslag åt vikarie för polisman Stig Hårdvall under dennes tjänstledighet för genomgående av överkonstapelklassen vid statens polisskola bifölls enhälligt och kommunalnämndens förslag till reglemente för nämnden antogs även med ett mindre tillägg. Bordlagda frågan ang. ändring av kanslibiträdesbefattningen på kommunalkontoret till komm.-assistentbefattning samt kommunalnämndens förslag till instruktioner för befattningshavarna på kommunalkontoret bordlades för inhämtande av yttrande från de kommunalnämnder som berörs av förslaget.

Sydsvenska Kraftaktiebolagets erbjudande om aktieteckning antogs och skall köpingen inköpa ytterligare 6 aktier till ett pris av kr. 100:— per styck. Hr ordf. meddelade att Båstads köping tidigare är innehavare av 24 aktier i samma bolag, och att sex aktier var maximumantalet för ytterligare inköp.

Hr Hilbert Johansson påtalade den stängning av köpingens mjölkbutiker som företages varje sön- och helgdag med undantag av de tre sommarmånaderna. Redan föreg. år hade fullmäktige på hr Johanssons förslag gjort en hemställan till styrelsen för Båstads Mejeriförening om att försäljningslokalen å mejeriet någon tid under helgdagen skulle hållas öppen, men denna hemställan hade icke lett till något resultat. Fullmäktige beslöt enhälligt att ånyo till mejeristyrelsen förnya denna hemställan.


Vill Du
ha bort graderingen
av det svenska folket
Rösta då med
Bondeförbundet

## Markaryds-bygden

Laholms Tidnings lokalredaktion, Markaryd, Villagatan.
Redaktör: SVEN B. JÖNSSON. Tel. 150.

# På lördag kväll

den 16 sept. kl. 20 inbjudes SLKF, BF och SLU:s medlemmar till ord. möte hos lantbrukare Rickhard Kristensson, Exhult. Program: Mötesförhandlingar o. samkväm. Politiskt anförande kommer under kvällen att hållas av lantbrukare Nils Lindqvist, Åmot.

Alla hälsas hjärtligt välkomna.

Kommitterade.

### MARKARYDS BIO

**Fredag och lördag kl. 8 em.**

**KVINNAN GÖR MIG GALEN**
med Curt Masrellez och Margareta Fahlén.
Barntillåten.

**Markaryds Bio**

spelar på fredag och lördag "Kvinnan gör mig galen" med Curt Mesrellez, Margareta Fahlén och Stig Järrel i huvudrollerna. En film fylld med många överraskningar, en festlig farskarusell där man har hjärtans roligt. Filmen är barntillåten.

**Markaryds SLU-avd.**

anordnar på lördag möte hos lantbrukare Rickard Kristensson i Exhult och till detta möte har SLKF och BF inbjudits. Vid mötet kommer ett politiskt anförande att hållas av lantbr. Nils Lindqvist, Åmot och i övrigt blir det förhandlingar och samkväm.

**Markaryds Bridgeklubb**

höll i tisdags årsmöte under ordförandeskap av färghandlare Ernst af Klinteberg. Styrelsens berättelse godkändes o. ansvarsfrihet beviljades. Det gångna året har medfört stora framgångar för klubben som väl hävdat sig i ett flertal tävlingar. Tävlingsutbytet har varit intensivare än tidigare.

Till ordförande omvaldes Ernst af Klinteberg och till kassör omvaldes bokhållare Gunnar Wulff. Sekreterare blev telegraftjänsteman Ejnar Borg och till tävlingsledare valdes kamer Stig Strandberg. Revisorer blevo hrr Thure Olsson och Sven Pålsson.

Klubben beslutade att gå in i Skånes Bridgeförbund och stadgar för klubben antogs. Årsavgiften bestämdes till 7 kr. pr år. Varje spelkväll skall dessutom upptagas en spelavgift av 1 kr. Årsmötet beslutade att deltaga i Skånes DM i Hässleholm i början på okt. med 2 par. En festkommitté som skall undersöka möjligheterna för en fest för medlemmarna med damer och event. för medlemmar från angränsande klubbar valdes och i denna utsågs styrelsen, förstärkt med hrr Sven Pålsson och Thure Ohlsson.

**Försvunnen Nybrobil återfunnen i Markaryd.**

En biluthyrningsfirma i Nybro lånade under senare hälften av aug. ut en personbil till 2 män i 30-årsåldern som skulle återställa bilen den siste aug. Då ingen bil hade kommit flera dagar in i sept. beslutade sig bilutlånaren för att anmäla saken för polisen som efterlyste samma. I måndags fann fjärdingsman Lundin bilen parkerad i Markaryd och lade omedelbart beslag på samma. Det visade sig att bilen inte tagit någon skada men att det inte fanns en droppe bensin kvar. Av billånaren och dennes sällskap har man inga spår.

# Höstaningar

**FÖR LAHOLMS TIDNING AV GUNNAR SVENSSON**

Det har varit dagar så sköna och varma, att man nästan frestats misstänka, att man bläddrat fel i almanackan. Står vi verkligen på gränsen till den tid, som brukar vara köldblå skärpa och vinteraningar?

Frost har det inte varit någon natt ännu. Men skogen börjar få färg. Det börjar flamma gult i björkdungarna, och asparna börja se blodstänkta ut uppåt topparna. Men den fuktmättade och soliga luften dallrar som av kvardröjd sommar. Det är till och med något av vår om morgnarna i de tidigaste gryningstimmarna med deras dagg och dunstböljor.

Inne i skogen, när jag var ute och strövade en stund, kom jag till en hage, vars guldflammiga slyen fullständigt vibrerade av fågelstämmor. Starar i tjogvis skuttade omkring på marken eller flaxade — liksom i ett egendomligt uppskärrat tillstånd — bland grenarna. En och annan sammetssvart koltrast satte stjärten i vädret och klunkade nervöst. Det var som ett sista upprop. Ett sammanträde eller kollegium inför en ny sorts termin. Kände fåglarna vinterbudet tvärs igenom en övermogen sommar? Planerade man en resas första etapp? Eller hade man satt sin lit till solflimret och beslutat stanna här ännu ett tag?

Det lät som små bösskott då flockarna lyfte framför mig. Man ser även hur svalorna svärma som myggor myggor kring telefontrådarna och diskutera sitt resproblem.

Just nu lider det mot afton. Citrongul börjar solen dala västerut mot havet. Det har kommit något violett över avlägsna delar av slätten. Men inne i all klarheten finns fortfarande något av en upprorets oroliga och förändringsbådande ton...

Så tyst och stilla det är i dag. En sprod stillhet, som hör den tidiga hösten till. I ett milt, gult flöde silar soljuset ner mellan dungens granar. Det är lite fuktigt på backen efter sista regnet. Här och var sticker en svamp upp sin gula tratt över mossan. Den står där inne i de lävna skuggorna aristokratiskt förnäm, liksom i en ring av avskildhet.

Dofterna ha fått en smak av förgängelse, inne i skogarna, har något blivit naknare och kärvare. Det finns den rofyllda dagen med sin förledande stämning. Något skall strypas och dö. Det är inte att ta miste på.

Men nuet är kristalliskt och ljuvligt på den barrbruna stigen mellan granarna. Man tänker inte särskilt mycket på vad som döljer sig bortom gränsen för denna stillhet, detta solljus. Fläkten av vemod i naturens eget väsen förstärker blott känslan av något elegiskt och underbart avskilt. Myrtengrön står skogen där och inte en gren svänger för ett vinddrag. En hackspett ropar.

På ett ställe där det är lä och där sommaren lever kvar — liksom kondenserad och dallrande av värme — har en hel flottilj av trollsländor samlats. De sitter på ljungkvistar och grangrenar. Olika sorter och storlekar. Så lyfter de, och deras brunaktiga vingar glänser som celluoid i luften.

En och annan fibla blickar troskyldigt mot en från den karga marken.

Efter en kväll med stilltje och gator av blekt guld och mörk cinnober över nejderna kom natten, sensommarnatten. Och den var svart, fylld av vindilars kast, av prasslande löv, av ett svagt outredbart sorlande nere ur mörkrets hemlighetsfulla botten. Nattfjärilar slog mot de upplysta fönstren, och från bordet, där jag satt, såg jag dem underifrån belysta som små irrande vålnader mot denna nattvärld med sitt vemodsmättade varsel om höst.

Men nu kommer cinnobern och guldet tillbaka. Blekt, tvekande ute över åkrarna som ljusnar blåaktigt mot en kalltäckning horisont. Kylig skärpa och klarhet. Dagg. Allt löv, allt gräs, all blomning och all frukt flödande av dagg. Det läkande och helande vattnets tid på dygnet. Aplarna inne i trädgården bågnar av doftande frukt. Kastanjernas blad hänger orörliga. Det är, som om kvällningen hade ett lysnande öra, en skådande blick för varje liten rörelse, som bryter dess tillstånd av stillhet och avvaktan.

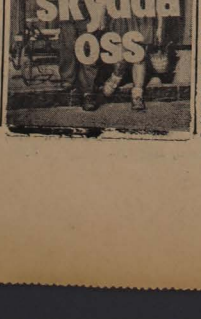


## Tåglider i VEINGE

fr.o.m. den 28 augusti 1950.

**Ankommande tåg från**

| | |
|---|---|
| Halmstad | 6,23 |
| Halmstad | 6,32 |
| Hälsingborg | 7,30 |
| Hässleholm | 7,42 |
| Varberg | 8,30 |
| Halmstad | 9,41 |
| Hässleholm | 9,46 |
| Malmö, Hälsingborg | 9,48 |
| Göteborg snälltåg | 10,07 |
| Halmstad | 11,10 |
| Malmö, Hälsingborg | 11,54 |
| Göteborg | 12,19 |
| Malmö, Hässleholm | 13,17 |
| Halmstad | 13,21 |
| Malmö, Hälsingborg | 15,21 |
| Hässleholm | 15,24 |
| Göteborg | 15,54 |
| Hälsingborg | 16,32 |
| Malmö, Hässleholm | 17,42 |
| Göteborg | 17,45 |
| Malmö, Hälsingborg | 18,13 |
| Knäred [1]) | 18,28 |
| Halmstad | 18,52 |
| Malmö, Hässleholm | 20,12 |
| Göteborg | 20,28 |
| Halmstad | 21,27 |
| Malmö, Hälsingborg | 22,13 |
| Hässleholm | 22,40 |
| Göteborg | 23,31 |
| Laholm | 24,00 |

**Avgående tåg till**

| | |
|---|---|
| Hässleholm | 6,24 |
| Hälsingborg, Malmö | 6,34 |
| Göteborg | 7,32 |
| Halmstad | 7,46 |
| Hälsingborg, Malmö | 8,33 |
| Hälsingborg | 9,50 |
| Göteborg | 9,55 |
| Hälsingborg, Malmö snällt. | 10,08 |
| Hässleholm, Malmö | 10,13 |
| Hälsingborg, Malmö | 11,11 |
| Göteborg | 11,56 |
| Hässleholm, Malmö | 12,22 |
| Halmstad | 13,22 |
| Hälsingborg, Malmö | 13,24 |
| Göteborg | 15,29 |
| Hälsingborg, Malmö | 16,01 |
| Hässleholm, Malmö | 16,03 |
| Halmstad | 16,33 |
| Halmstad | 17,48 |
| Hälsingborg, Malmö | 17,48 |
| Knäred [1]) | 17,51 |
| Göteborg | 18,16 |
| Hässleholm | 18,55 |
| Halmstad | 20,15 |
| Hälsingborg, (Malmö soh) | 20,29 |
| Hässleholm | 21,29 |
| Halmstad [2]) | 22,15 |
| Halmstad | 22,42 |
| Laholm | 23,35 |
| Halmstad | 0,00 |

[1]) Tåget går helgfria mån- o. fredagar. Kan inställas.

[2]) Tåget framgår till Varberg onsd., dag före sön och soh.

### MUNTLIG LEGITIMATION

En trasigt klädd man presenterade sig häromdagen på polisstationen invid den västtyskryska zongränsen och uppgav sig vara flykting från de numera polska, f. d. tyska områdena. Polismännen på denna sida om järnridån var till en början rätt så misstrogna och trodde inte heller riktigt på flyktingens uppgift, att han var amerikansk medborgare. På uppmaning att legitimera sig, "nedmonterade" mannen så sina löständer och lade tandgarnityret på bordet. Det var stämplat Made in USA — legitimationen godkändes provisoriskt.

# Männen på Olsnäsgården

**Av KARL WILLIAMS**

Det dånade som en åska, när Olsnäsbondens breda stövelsinkor klampade in i förstugan. En äldre kvinna, som satt vid ett bord inne i storstugan, fick plötsligt en nervös fart, när hon böjde sig djupare ned över strumstickorna, som vippade med garnet och kljrrade sprött mot varandra. Hon kastade en ängslig blick åt sidan mot en lång, bredaxlad man i tjugofemårsåldern, som stod mitt på golvet med avvaktande blick och trotsig hållning.

— Ragnar, nu kommer far, sade hon. Det var någonting av räddhåga och vådjan i hennes röst och så sänkte hon åter blicken mot stickningen.

Ynglingen på golvet svarade med en axelryckning och höll ögonen riktade mot dörren, som just nu slogs upp och smällde igen som för en stormil.

Och där stod de nu mitt emot varandra, Olsnäsbonden och hans ende son.

De var tvenne präktiga karlar. Stora, bredaxlade, blåögda och hårda. Typen för svensk bondekraft med något av järn och kärnfur i den kraftiga växten. Man kunde knappast se skillnaden på de båda i utseendet, fast den ene var sextio och den andre tjugofem. Så rak och spänstig och ungdomlig var den myndige Olsnäsbonden. Det enda var sonens ungdomliga och ljusa hår samt den klara blå blicken, som frimodigt och trotsigt såg sig omkring i rummet.

Eskil, Olsnäsbonden, tog ett steg framåt i rummet och kastade en hånfull blick mot bordet.

— Jaså, har du tatt mor till hjälp, ja, det kan kanske behövas, sade han.

Sedan satte han tummarna i lärmhålen på den gula skinnvästen, spände sina kalla blå ögon i sonen och sade:

— Nå, Ragnar?

Ynglingen rätade upp sig en smula, höjde den kraftiga nacken ett streck bakåt och stod avvaktande och tyst.

— Nå, pojke, svara, fortsatte fadern. Ska vi, du och jag, hålla ihop eller inte?

— Visst ska vi hålla ihop, sade sonen, om du så vill, förstås.

— Nä, skönt, du ger alltså tussan i ösna smygvandringar bort till Sjönäset och tar ditt förnuft till fånga.

— Jag skall träffa Rut i kväll och sedan beror det på dig och mor, om jag skall behöva låtsas smyga eller inte, kom svaret, lugnt och obekymrat.

Olsnäsbonden slog till ett hånfullt skratt.

— Mor, javisst ja. Men det är händelsevis jag som bestämmer den saken och nu har jag kallat dig här för att få rent besked. Mót din grannlåt var du vill, du kan till och med få ta hit henne som piga, men gifta in henne i Olsnäsgården får du inte, om du vore så kär som en klockarekatt. Det där med kärleken är bara drängfasoner nu för tiden. Och när du roat dej tillräckligt med henne...

Som om blixten slagit ner i det lilla fönsterbordet splittrades detta så flisorna yrde i rummet — ett knytnävsslag så hastigt och kraftigt att det stoppade orden i fadern mun innan de var utsagda. Och där stod ynglingen ännu med knuten hand och blixtrande ögon.

— Det där var punkt, far, sade han.

Det såg hotande ut ett ögonblick modern hade sprungit upp med ett ängsligt utrop och den kraftige Olsnäsbonden tappade i hänpehten målföret. I nästa ögonblick såg det ut som om far och son skulle drabba ihop. Den gamle stod framåtlutad med knutna händer och gnistrande ögon, den unge hopbiten, kall och avvaktande i järnhårt trots. Så lika var de varandra de båda karlarna. Trotsigt bestämda, blåögda och kalla.

Men med ens ändrade den gamle taktik. Musklerna slappades och händerna sjönk ner mot sidorna. Blixten i fönsterbordet hade gjort honom betänksam. Han kände sig själv och visste att sonen var av samma farliga virke. Bara det att saven sjöd friskare i den unga stammen. Bäst gå försiktigare till väga, om man skulle segra här. Eskil satte sig, och i det han försökte göra sin röst så lugn som möjligt, sade han:

— Du kan få gå pojke, vart du vill. Gift dej också med flickan, om du tycker om henne, men in på Olsnäsgården kommer du aldrig med henne så länge jag lever.

Svaret kom lika lugnt och lika bestämt från sonen.

— Jag har redan ämnat gå, far, sade han.

Eskil ryckte till. Det träffade som en pil rakt i hjärtat.

— Och vart skall du ta vägen, om jag får fråga. Bli fiskarkompanjon med svärfar, kanhända. Och bo i stugan och leva på kärlek. Storstätliga planer för Olsnässonen, men lycka till, du!

Det märktes nu ingen vrede i sonens ton och sätt, då han stillsamt men bestämt sade:

— Som du vet, far, fick jag torpet borta vid Storsvedjan, det som du köpte in av bolaget, då jag fyllde tjugo år. Du gav mig till och med skriftligt på det, så det kan du inte ta ifrån mej. Och med de pengar jag har på min bankbok ämnar jag bygga där och sätta det i stånd, så att det blir gott nog för mig och Rut att bo där sedan.

Vid dessa lugna ord märktes det en lättnad i den ängsliga kvinnans drag, då däremot fadernas min mörknade till ett åskmoln. Men den styve och reslige Olsnäsbonden skulle inte vara den han var, om han lätit sonen få sista ordet. Med en häftig rörelse reste han sig från bordet så att stolen ramlade omkull, och så slog han sin knutna hand i bordet så golvtiljorna gungade.

— Gå och bli svedjetorpare då, dundrade han, och tag din kvinna till dig. Drag till skogs bäst du vill, men kom ihåg, att när du lämnar din far och mor och gården ensamma och utan hjälp, så lämnar du också ditt arv. När du gått där borta i vildmarken och spökat för dig själv en tid, tänker jag du vänder nästan hemåt igen, rätt så nackstyvt du lätsas vara.

Därmed vände den reslige mannen ryggen åt sonen och gick mot dörren med långa, dånande stövelsteg. Men innan han kom ut hastade sonen fram, grep honom i armen och sade ödmjukt:

— Förlåt mig, far, men jag kan inte göra annat, jag måste gå.

Eskil vände sig om förvånad.

— Och varför?, sporde han.

— För hennes skull, far. Jag håller av henne, och henne skall jag ha om jag så skall bo i ödemarken med henne. Om jag så skall...

Eskil sköt undan armen och öppnade dörren.

— Seså, pojke, det är nog med snack, sade han — adjö med dig.

Olsnäsbondens stövelsinkor dånade åter i förstugan med olycksbådande genljud och ett par gamla darrande kvinnoarmar trevade sig om Ragnars hals där inne i rummet.

— Och du, mor, vad tänker du, hördes Ragnars röst genom tystnaden i det stora gammaldags rummet.

Den gamla kvinnan talade stilla och undergivet, liksom till sig själv, och utan att ge akt på den direkta frågan.

— Jag kan inte begripa far, sade hon. Det är länge sen jag var ung nu, och jag var en fattig flicka på den tiden, då din far friade. Han har väl glömt det nu, kan jag tro.

— Nå, vad tänker du mor, upprepade Ragnar sin fråga.

Då rätade den böjda gestalten upp sig och det kom en klar och trotsig glimt i hennes ögon. Med en röst, som hon försökte göra så stadig som möjligt, sade hon till sonen:

— Jag tänker att du bör gå, Ragnar...

*

Det var en kall, frostklar höstdag i oktober. I ett litet tillfälligt hoptimrat blockhus i skogen ute vid Storsvedjan, en halv mil från Olsnäsgården, hölls Ragnar just med att tillreda sin enkla middag. Nu var snart ett halvt år gånget sedan han lämnade hemmet och begav sig hit upp. Runt omkring skjulet låg rader med timmerbjälkar uppstaplade, och marken var avröjd och planerad. Tiden hade varit ensam här ute i vildmarken, men inte en enda gång sedan uppträdet hemma i storstugan hade Ragnar träffat sin far. En gång hade han mött modern i all hemlighet, och då hade hon talat om, att det var så sorgligt hemma. Far gick där dyster och sluten och talade sällan till någon. Och han hade blivit en smula krokig, sade hon. Ragnar stod just och funderade på detta, och en sock bröt ofrivilligt fram ur hans breda bröst. Men strax visslade han igen och sparkade undan brändderna efter elden och beredde sig att gå ut till sitt arbete igen.

Just som han stod färdig att gå, öppnads dörren och en reslig gestalt visade sig i öppningen.

Ragnar blev så häpen, att han tog ett steg baklänges och blev stående utan att yttra ett ljud. Men när han sansat sig och sett, vem den inträdande var, ryckte han upp sig och det kom åter en trotsig blick i de blå ögonen. Och där stod de nu åter mitt emot varandra efter ett halvt års skilsmässa, fadern och sonen — två präktiga karlar, blåögda, hårda och nackstyva...

Kanske en halv minut stod de så, då den äldre bröt tystnaden, kärvt och enkelt, som om de träffats för en timme sedan endast.

— Du ska sparka omkull den här bråten och följa med hem nu, pojke, dånade stämman.

Ragnar stod tyst, men nacken drogs ett streck längre bakåt.

— Hör du vad jag säjer, pojke!

— Det här är ingen bråte, kom det skarpt igen. Det här skall jag bygga med.

— Nej, du och drängen får hämta hem virket sedan. Det skall jag och mor bygga med där hemma, hör du.

— Du och mor. Det här är ju mitt.

Den gamle låtsades ej höra och åter kördes hans kärva stämma i en plötslig fråga:

— När ska du gifta dej?

Nu först kastade sonen en undrande blick på sin far och rösten tvekade en smula.

— Jag hade tänkt till våren, kom det dröjande.

— Är, hon färdig då hon.. den där Rut var det ju?

— Ja, hon är färdig när jag är färdig, svarade Ragnar öppet och med en varm glimt i ögat.

— Nå kom då pojke, om vi ska hinna få i ordning hemma på Olsnäsgården för er till dess, till våren...

Ett enda ögonblick stod Ragnar och stirrade på sin kärve fader. Så tog han ett raskt språng tvärs över golvet och i ett häftigt, knakande famntag slog han armarna om den gamles hals.

— Seså, pojke, seså, brummade Eskil, kom nu så rustar vi för hemfärden...

*

Men borta på Sjönäset satt en liten kvinna och tittade ut genom rutan på blått, glittrande vatten med ännu bläare glittrande ögon. Hon tänkte väl på något vackert, ty hon log så gropparna i kinderna borrade ett par förtjusande hålor i hennes smultronhull. Hon skulle kanske lett ännu mera, om hon vetat att hon, den lilla fiskarflickan, i detta ögonblick segrat över tvenne starka och nackstyva män. Gjort den unge ännu starkare och böjt den myndige gamle. Ingen man skulle kunnat göra detta med karlarna på Olsnäsgården. Bara hon, en liten kvinna, med kärlekens farliga och starka vapen, kunde göra det.

## Knäred

**I Knäreds bygdegård**

blir det säsongpremiär på söndag med dans efter Ramblinga orkester. Se annons!

## 50-tal anmälda i propagandaorienteringen

**Till kl. 18 i dag tar vi emot anmälningar.**

Över femtiotalet orienteringsentusiaster av båda könen — därav glädjande nog en hel del nybörjare hade i går kväll anmält sitt deltagande i Laholms Tidnings och Laholms Idrottsförenings stora orienteringspropaganda på söndag. Det är en glädjande siffra för våra trakter och det enda man egentligen saknar är lite flera av Samrealskolans elever samt hemvärnet, som är mycket sparsamt företrätt. Men ännu finns det en chans att deltaga. Då arrangörerna inte skall lotta startordningen förrän i kväll, tar man emot anmälningar till kl. 18 i dag. Sedan är det för sent. Anmälningar mottagas på Laholms Tidnings redaktion tel. 300 eller av Bertil Persson, tel. 402. Och finns det någon som vill skänka pris så äro arrangörerna mycket tacksamma.

## Skolungdomens orientering

De bästa resultaten vid skolungdomens orienteringsuppbåd blev följande:

**Flickor:**

11-åringar: 1) Britt Persson, Alstorp, 1 timma, 15 minuter. 2) Kerstin Larelius, Kattarp, 1.23. 3) Lilly Johansson, Alstorp, 1.25.

12-åringar: 1) Gunn-Britt Lundgren, Ysby, 56 min. 2) Berit Johansson, Alstorp, 1.06. 3) Karin Isaksson, Alstorp, 1.16.

13-åringar: 1) Lisa Eriksson, Ysby, 1 timma. 2) Laila Bengtsson, Samrealskolan, 1.01. 3) Monia Eriksson, Samr-skol. 1.01.

14-åringar: 1) Gerd Johansson, Samr.-skol. 59 min. 2) Ing-Britt Dahlgren, Samr-skol. 1.00. 3) Birgitta Olsson, Samr.-skol, 1.04.

15-åringar: 1) Sonja Göransson, Samr.-skol. 46 min. 2) Bodil Larsson, Samr.-skol, 56 min. 3) Gertrud Lundblad 1 timma, Samr.-skol.

16-åringar: 1) Inger Nilsson, Samr.-skol, 57 min. 2) Gun Larsson, Samr.-skol. 57 min. 3) Inga-Lisa Nilsson, Samr.-skol, 61.

17-åringar: 1) Margareta Hallbäck, Samr.-skol, 60 min.

**Pojkar:**

11-åringar: 1) Bo Rosén, Kattarp, 52 min. 2) Bo Axelsson, Laholm, 54 min. 3) Jan Sjöberg, Alstorp, 58 min.

12-åringar: 1) Rolf Kjellsson, Kattarp, 46 min. 2) Bertil Helgesson, Alstorp, 56 min. 3) Bengt G. Bengtsson, Kattarp, 58 min.

13-åringar: 1) Karl Vilhelm Ahlgren, Ysby, 38 min. 2) Ingemar Johansson, Laholm, 39 min. 3) Sven Erik Magnusson, Samr.-skol, 42 min.

14-åringar: 1) Kjell Nilsson, Samr.-skol, 39 min. 2) Lars Hansson, Ysby, 39 min 3) Per Erik Nilsson, Samr.-skol 41 min.

15-åringar: 1) Erling Johansson, Samr.-skol 33 min. 2) Göran Forsberg Samr.skol. 38 min. 3) Nils Engdahl Samr.-skol. 40 min.

16-åringar: 1) Lennart Santesson, Samr.-skol, 31 min. 2) Karl Bertil Larsson, Samr.skol, 38 min 3) Sölve Nilsson, Samr.-skol, 39 min.

**Div. I södras reservlagsserie.**

3/9 Getinge B—Hyltebr. B 1—2
Start B—Oskarstr. B 0—0
LBK B—Rydöbr. B 5—2
Hallandia B—Örnia B 1—1
F 14 B—Centern B 2—5

10/9 Rydöbr. B.—Halland. B 5—0
Örnia B—F 14 B 6—2
Centern B—Heberg B 2—1
Hyltebr. B—Start B 1—1
Oskarstr.B—LBK B 3—3

| | | | | | |
|---|---|---|---|---|---|
| Lah. BK B | 7 | 4 | 3 | 26—16 | 11 |
| Centern B | 7 | 5 | 0 | 2 20—11 | 10 |
| Start B | 7 | 4 | 2 | 1 13—6 | 10 |
| Hyltebr. B | 6 | 4 | 1 | 1 20—5 | 9 |
| Getinge B | 6 | 3 | 1 | 2 13—10 | 7 |
| Örnia B | 7 | 2 | 2 | 3 16—16 | 6 |
| Oskarstr. B | 6 | 1 | 3 | 2 7—10 | 5 |
| Heberg B | 6 | 2 | 0 | 4 10—11 | 4 |
| F 14 B | 6 | 2 | 0 | 4 12—23 | 4 |
| Hallandia B | 6 | 0 | 2 | 4 9—23 | 2 |
| Rydöbruk B | 6 | 1 | 0 | 5 8—23 | 2 |

**Laholms B. K.**

Samtliga fotbollsspelare samlas vid Idrottsplatsen i kväll kl. 18.00 för träning.

**Veinge IF.**

Samtliga fotbollsspelare träna i kväll kl. 18.

**HALMSTAD**
säljes lösnummer av Laholms Tidning i kiosken vid Österbro.

# Rösta med bondeförbundets listor på söndag!


**Möblerna**

*Ni alltid blir belåtna med, köper man till lägsta priser i*

**Platsens största, 'välsorterade möbelaffär,**

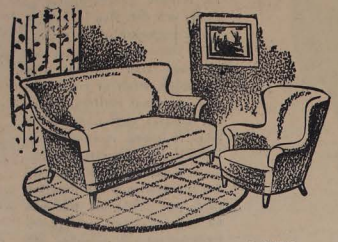

som alltid har rikhaltigt urval i såväl **Möbler** som **Balatum** och **mjuka Mattor, Möbeltyger, Gardiner, Draperityger** m. m.

**Nya Möbelaffären**

Tel. 373 LAHOLM Tel. 373



**Kemikalieaffären och Bosättningsaffären**

i KNÄRED

SPECIALAFFÄRERNA

med den största sorteringen.

ALB. E. JOHANSSON

Tel. 54 o. 160 KNÄRED.



***Filtar, Täcken***

BALATUMMATTOR. ALLT I SPECERIER.

**Agard Johansson**

Tel. 34 KNÄRED Tel. 34



**TEXTILBODEN**

Göte Johansson

Tel. 37 KNÄRED Tel. 37

Nyheter för hösten i KOSTYMER, TRENCHCOATS och KLÄNNINGSTYGER.

PRIMA VAROR. BILLIGA PRISER.



**JACOBSSONS, Knäred**

rekommenderar sin

SPECERI-, MANUFAKTUR- och JÄRNAFFÄR

Telefon 1.



**VID VAL**

av äggproduktköpare gäller det att göra jämförelse på en hel årsleverans. Årsmedelpriset inklusive företagets årsvinst blir de avgörande faktorerna.

Styrkan och förmånen att tillhöra en producentförening kan därför ej nog framhållas.

Äggproducenter! Välj ägghandelsorganisationen då går alltid äggen den väg som leder till att gynna och stödja Edra egna intressen och företag.

Önskar Ni bliva direktansluten medlem — ring oss gärna och vi skola ordna Edert medlemsskap. Önskar Ni lev. äggen till någon äggproduktsamlingsplats efterhör då först hos köpmannen om denne samlar för oss.

**Wallberga Äggförsäljningsförening**

**WALDA u. p. a.**

Tel. 125

— Äggproducenternas eget företag —


*Gynna L. T:s annonsörer*

## Valen då är lika viktiga som ett val av riksdagsledamöter

### Även vid landstings- och kommunalval har väljarna att ta ställning till partiprogrammen

Även om årets valrörelse är jämförelsevis lugn och några större politiska stridsfrågor ej framförts i densamma, synes, att döma av den allmänna politiska aktiviteten, höstens val av landstingsmän samt kommunal-, stads- och kyrkofullmäktige emotses med ett intresse, som icke synes mindre än intresset för ett direkt val till riksdagens andra kammare. Men så är betydelsen av årets val ingalunda mindre än av ett andrakammarval — landstingsmännen utse ju ledamöter av riksdagens första kammare och exempelvis i år valda landstingsmän i vissa valkretsar komma att under år 1954 välja förstakammarledamöter kommer årets landstingsmannaval att öva inflytande på riksdagens sammansättning under en avsevärd tid framåt.

Att även de kommunala valen emotses med stort intresse är helt naturligt. Det är första gången kommunalfullmäktige utses för de nya storkommunerna. Då representationen härtill genom sammanslagningarna framdeles kommer att bli avsevärt mindre i förhållande till folkmängden än tidigare, kommer de direkt kommunalt verksammas antal att minska, vilket innebär att en större arbetsbörda kommer att fördelas på ett mindre antal befattningshavare. Skall den kommunala administrationen och förvaltningen framdeles kunna utövas av förtroendevalda befattningshavare, vilket system — där det kan genomföras — har avsevärda fördelar fram för systemet med tjänstemän, måste vid valen av fullmäktige och nämnder särskilt beaktas, att lämpliga personer, som ha möjlighet att ägna sig åt de omfattande arbetsuppgifterna utses. Även måste tillses att nödig föryngring sker och nya och unga krafter skolas för kommande uppgifter.

Landstingsvalen ske som bekant alltid efter politiska linjer och så är i regel fallet även med de kommunala valen, även om de olika politiska linjerna ej märkas vid ett gott kommunalt samarbete. Väljarna kunna således icke undvika att även vid årets val ta ställning till de olika partiernas program och handlingar.

**Richard Bengtsson**

i Ränneslöv är landstingsman och mångbetrodd kommunalman. Men först och främst är han jordbrukare, och detta betyder bl. a., att han grundligt känner de problem, som jordbruket har att brottas med. I landstinget, i kommunalfullmäktige och andra institutioner är han representant för bondeförbundet, och vid årets landstingsval står han som andra namn på en av BF:s landstingslistor.

Han är en god representant för den sydhalländske lantbrukaren. Detta betyder inte bara att han besitter all den yrkeskunskap, som kräves av en modern jordbrukare. Han är också väl insatt i kommunala och andra samhälleliga problem. Hans ställningstagande till dessa har alltid präglats av objektivitet och saklighet. Såsom representant för bondeförbundet och såsom jordbrukare är det helt naturligt, att han särskilt söker verka för modernäringen och jordbruksbefolkningen, men han åtnjuter aktning och förtroende även från andra grupper i samhället. För bondeförbundet är han en stor tillgång. I sin artikel på denna sida ger han en liten orientering om vad valet på söndag gäller.

Landsbygdspartiet bondeförbundet har i handling visat sig föra en politik, som syftar till att landsbygdens folk får en med tätorternas i skilda hänseenden jämförlig ställning, och har med skärpa bekämpat de konstlade skrankorna mellan stad och land samt har genom sin framstegsvänliga centerpolitik visat sig kunna överbrygga politiska motsättningar, vilket icke är minst viktigt i dagens labila läge.

Ränneslöv d. 11 sept. 1950.

**Richard Bengtsson.**

### Vi kvinnor

får inte undandra oss vårt plikter som samhällsmedborgare, vi måste vaket, intresserat och varmhjärtat se på samhället och dess problem, sätta oss in i dem och söka att bidra till deras lyckliga lösning. Problemen har komplicerats och lösningarna skiftat med åren, men ansvaret finns fortfarande kvar, ansvaret inte bara för vår egen bygd och vår egen tid utan för att vi åt framtidens Sverige lämnar ett arv, som inte bara är oförminskat utan också så mycket som möjligt förmerat och förbättrat. Ansvaret för att vi rätt förvaltat frihetens dyrbara skatt — landets och personlighetens. Ansvaret för att ekonomisk, kulturell och social rättvisa icke saboteras, då det gäller vissa grupper och yrken.

Än finns på vår svenska landsbygd många väglösa byar, många dåliga bostäder, många långa vattenvägar och många

(Fort. å sid. 8)


**Semester åt alla som arbetar**

Rösta med

LANDSBYGDSPARTIET

BONDEFÖRBUNDET



**KLÄNNINGSTYGER**

för höstsäsongen inkomna.

**Einar Johansson**

Tel. 32 YSBY Tel. 32



***SKOTTORP***

Strumpor och Underkläder, Sticktäcken och Filtar. Linoleum-mattor. Tapeter, vackra mönster, billiga priser.

ALLT I SPECERIER. EXTRA GOTT KAFFE.

**GUST. NILSSON**

Tel. 4. Tel. 4.



**Båstads Mejeriförening**

REKOMMENDERAR

sina förstklassiga mejeriprodukter.



**Växtorp-Hishults Jordbrukskassa**

öppen den 1 och 15 i varje månad.

i Växtorp: Lantmannaföreningens kontor kl. 2—3 em.

i Hishult: Ernst Karlssons kl. 5—6 em.

(Om helgdag inträffar nämnda data är kassan öppen påföljande söckendag).

Beviljar lån och betalar högsta gällande ränta å insättningar.



**PETTERSSONS**

BAGERI & CONDITORI

REKOMMENDERAS

Beställningar av alla slags BAKVERK mottages.

Tel. 28 VÄXTORP. Tel. 28



**Bondeförbundet**

***är ett centerparti***

**BONDEFÖRBUNDET** bekämpar såväl socialistiskt statstvång som storfinansiellt missbruk av näringsfriheten.

**BONDEFÖRBUNDET** bekämpar byråkrati och paragrafvälde likaväl som monopol och truster.

**BONDEFÖRBUNDET** vill åstadkomma ett mångsidigare näringsliv för att bereda bättre och säkrare levnadsvillkor.

**BONDEFÖRBUNDET** vill föra en aktiv konjunkturpolitik som dämpar högkonjunkturen och möter depressioner med effektiva åtgärder.

**BONDEFÖRBUNDET** vill värna religionen, rättsordningen och svenska kulturarv.

**BONDEFÖRBUNDET** vill bevara de bärande grundsatserna för vår medborgerliga frihet och vår folkliga självstyrelse.

**BONDEFÖRBUNDET** menar, att en politik i denna anda kan tillgodose medborgarnas berättigade krav på både frihet och trygghet.

**RÖSTA DEN 17 SEPTEMBER**

för

**FRIHET, RÄTTVISA, VÄLSTÅND**

med

**BONDEFÖRBUNDET**

# DEN LEENDE MANNEN

## Novell av Gunnar Lindström

Jag hade rest den sextio mil långa vägen till den lilla vinterturistorten för att träffa min onkel. Mina affärer befunno sig i ett högst miserabelt skick och jag hade gjort den dyrbara resan endast i den förhoppningen, att min enda släkting, den rike gamle onkeln, skulle låta bevekas att lämna mig erforderlig hjälp. I ett brevkort underrättade jag alltså gubben om min ankomst till hotellet en bestämd dag, det var förresten en söndag, och samma dag steg jag av tåget vid den lilla stationen.

Att min onkel skulle vara mig till mötes hade jag naturligtvis aldrig väntat och brydde mig heller icke om det. Den gamle gubbknarren hade aldrig visat mig någon större vänlighet, ehuru jag var den ende kvarlevande av hans anhöriga. Jag tog emellertid en bil till pensionatet, där onkel Leonard bodde och där jag själv telegrafiskt beställt rum.

Värdinnan tog mycket älskvärt emot mig, visade mig ett trevligt och elegant rum samt utbredde sig om de nöjen, utflykter, soaréer, som väntade mig.

— Tyvärr, sade hon, ha vi i dag måst inställa en utflykt till en av de vackraste platserna häromkring, emedan en av våra gäster helt hastigt avlidit i natt. Det var en gammal enstöring, som alltid gått för sig själv, men det passande kräver ju att man tar hänsyn till en sådan händelse. Vi ha ingen kännedom om mannens anhöriga, varför vi meddelat den ende med vilken vi vet att mannen hade förbindelser, en advokat i Stockholm, om hans död.

— En gammal enstöring! utropade jag. Vad hette den döde?

— Det var en rentier Leonard Grandell från Stockholm, en gam —

— Men det är ju min onkel, som jag rest hit för att träffa. Är han död, när dog han?

Värdinnan såg deltagande på mig på det sätt kvinnor bruka i dylika situationer.

— Åh, så sorgligt, sade hon. Jag beklagar djupt. Ja, när han dog kan väl doktorn, som just nu är hos den döde upplysa om. Själva veta vi ingenting. Herr Grandell hade som vanligt sagt till om att kaffe skulle bäras upp till honom kl. 8 på morgonen, men när tjänsteflickan i morse knackade på hans dörr fick hon intet svar inifrån. Efter att ha bultat av alla krafter underrättade hon mig, och vi, som kände gubbens korrekta och precisa vanor, anade genast att allt icke var som det borde vara. Med hjälp av ett par herrar bland våra pensionärer öppnade vi den inifrån låsta dörren och funno herr Grandell liggande död i sin säng. Vi underrättade genast polisen och vår läkare — de äro fortfarande kvar uppe i det vindsrum, där herr Grandell bodde. Han var som sagt en enstöring och ville prompt ha det där rummet, ehuru vi hade mycket trevligare lediga.

— Jag måste gå upp till honom, sade jag.

Värdinnan visade mig vägen uppför två trappor, den första stor och elegant, den andra smal och med knarrande steg. Tvärs över en mörk vind, där en taklucka släppte in vinterkylan, gingo vi och kommo till ett rum, till vilket dörren stod halvöppen.

Två män samtalade därinne och sågo överraskande på mig, när värdinnan upplyste dem att jag var en slägting till den avlidne. Den ene mannen var förmodligen världens längste hundfiskal, i varje fall hade jag aldrig sett något så långt och smalt i en stadsfiskalsuniform. Den andre var doktorn, en gammal, rödlätt och av allt att döma godmodig man med ett par vita mustascher, som gåvo honom ett fryntligt utseende.

Jag kastade en blick mot sängen och såg min onkels bleka och livlösa huvud mot kudden. Doktorn följde min blick och sade:

— Det var hjärtat, som var dåligt, och så tycks han ha tagit för stor dosis veronal.

Läkaren gick fram till nattduksbordet och höll upp en tom flaska med påskriften 'Veronal'

Stadsfiskalen gjorde mig en del frågor om min onkel och antecknade mina svar, varefter vi allesamman gingo ned, sedan stadsfiskalen tillsagt värdinnan att ombesörja att den döde omhändertogs.

Jag kan icke säga, att min onkels död beredde mig någon sorg. Han hade så länge jag mindes varit en snål och elak gammal gubbe, som girigt vakade över sin verkligt stora förmögenhet. Att jag var ende arvtagare till samma förmögenhet var ju heller, som man förstår, icke ägnat att framkalla sorgliga tankar. Men dagens upplevelser hade i varje fall tagit på mina nerver och jag gick omedelbart in på mitt rum och drack ett par starka groggar.

Det var ju en hel massa saker som måste ombestyras genom min släktings död; det skulle ordnas om likets transport till huvudstaden, där han skulle begravas i familjegraven, o. s. v. och jag såg mig därför tvungen att stanna några dagar på pensionatet.

Dagen efter kom advokaten från Stockholm, ditkallad av pensionatsvärdinnans meddelande. Häradshövding Julius Lenger presenterade sig som min onkels jurist och gode vän sedan många år. Det förvånade mig, att någon kunde tala om vänskap med min elake onkel, men jag antog att det var en vanlig affärsfras, som väl väntade sin belöning vid bouppteckningen. Från första stund ingav mig advokaten en obetvinglig motvilja. Hans lilla runda kropp, feta, runda ansiktet med sina små plirande ögon, allt väckte hos mig en underlig och oförklarlig avsky för mannen. Och framför allt var det hans leende. Det kunde göra mig galen. Vid de mest omotiverade tillfällen stack det fram, ett stilla, godmodigt och idiotiskt smil, som gjorde mig förvirrad och ibland nästan utom mig av något som mycket likande raseri.

Men han var ju min onkels jurist och i egenskap av arvtagare måste jag ju hålla god min och så litet som möjligt visa vad jag tyckte om mannen.

Själv var han älskvärdheten personifierad och tycktes ha fattat ett ofantligt intresse för mig. Långa stunder kunde han sitta och prata inne på mitt rum utan att märka eller låtsas märka, att jag önskade honom åt skogen. Var jag ute och strövade i trakten, kunde han plötsligt dyka upp bredvid mig, ta mig under armen och visa sitt fördömda leende. Han hade ett egendomligt ljudlöst sätt att komma och gå. Rätt vad det var, vid de mest omöjliga tillfällen kunde han uppenbara sig, alltid överraskande och när man minst väntade det. Jag måste bekänna, att jag ibland nästan kände fruktan för den leende mannen.

Advokat Lenger bebodde på sin egen önskan samma rum, som min onkel haft. »Jag kan då ibland känna, som om min gamle vän Grandells ande ännu svävade omkring i rummet», sade advokaten till mig, medan hans ansikte visade sitt avskyvärda smil. Han tröttnade aldrig på att tala om min onkels hastiga död. Åter och åter kom han tillbaka till dödsfallet, och på skämt gjorde han upp alla möjliga teorier om det, ibland lät han också, naturligtvis bara teoretiskt, påskina möjligheten av ett mord.

Detta ständiga tal om min släktings död irriterade och retade mig. Jag har redan förut sagt, att jag icke sörjde min morbror nämnvärt, men jag fann advokatens beteende oförsynt och opassande. För övrigt började mina nerver bli angripna, jag fick långa nattimmar ligga vaken, och när jag slutligen slumrade in, plågades jag av ohyggliga drömmar. Med den största otålighet motsåg jag den dag då alla bestyr skulle vara över och jag kunde resa hem.

En kväll, dagen före min beslutade avresa hade den lille juristen genom en biljett bett mig komma upp på hans rum för ett samtal. Sanningen att säga hade jag ingen lust att hörsamma uppmaningen, men då jag antog att samtalet gällde våra affärer, gick jag i alla fall upp.

Rummet var sig precis likt sedan den morgon, då min onkels död upptäckts, med undantag av att en hög skärm stod snett framför det ena hörnet. På ett rökbord fanns whisky, grogglas och cigarrer, och advokaten bad mig leende taga plats i den ena av de båda skinnfåtöljerna.

Vi hade samtalat en smula om affärer, då den fördömde advokaten åter kom in på kapitlet om min onkels död.

— Tror ni, sade han med detta infernaliska leende, som kom mitt blod att koka, tror ni på möjligheten att en död kan meddela sig med de kvarlevande.

Jag fann ämnet obehagligt.

— Spiritism, humbug, fjollighet, sade jag kort.

Hans leende var orubbat.

— Ja, jag menar icke i spiritistisk mening, sade han och lutade sitt leende ansikte mot mig. Men man kan tänka sig exempelvis genom dröm. Jag har nu legat i denna säng tre nätter, och varje natt har jag drömt detsamma. Jag skall berätta. I drömmen har jag sett er onkel ligga här i sängen och hört hur det knackat på dörren. Onkelns svarar: »kom in!» — ja, ni förstår allt som det skett i mina drömmar — och en man kommer in; en ung man (någonting i stil med er), som sätter sig på sängkanten hos den gamle. Och den unge mannen tar i smyg en alltför stor dosis veronal och lägger i vattenglaset på onkelns nattduksbord. Därefter försvinner mannen, gubben dricker ur glaset och dör. Men i drömmen kunde jag också se hur mannen både kommit till rummet och därifrån. Han har rest från Stockholm, stigit av vid en station icke långt härifrån, åkt bil hit, klättrat uppför stegen till taket in genom luckan och utfört sitt mord. Därefter har han tagit samma väg tillbaka till den lilla stationen och först följande dag anlänt hit. Om man nu undersöker hur verkligheten förhåller sig till drömmen och finner att den dödes arvtagare just löst biljett dagen före den bestämda resedagen och i övrigt förfarit som drömmen sagt, å den närbelägna stationen, måste man då icke tro på drömmar?

Jag reste mig, gripen av raseri inför detta vidriga leende framför mig.

— Jo, skrek jag utom mig, jag mördade den gamle girigbuken, men ni skall icke triumfera däröver. Jag skall döda ert förbannade leende, ni smilande snok. Och med detta kastade jag mig över honom.

I samma ögonblick störtade skärmen omkull, två uniformsklädda polismän rusade fram och i nästa sekund sutto ett par handklovar om mina händer.

## ETT MISSGREPP

Dora var en av dessa chica små flickor, som alltid se så eleganta ut, att det blott var helt naturligt, att Bill och Pete, två stora och grova gossar direkt från urskogarna i Brittiska Columbia, eller någon annan lika avlägsen plats, skulle båda falla tillföga för hennes apparition.

Det var ej stor skillnad på dem, men Bill, som var om möjligt den mest urskogsaktige av de två, skyndade till Petes förtrytelse i väg hem för att börja kapplöpningen om henne. Bill kände sig nämligen så klumpig och tafatt i hennes sällskap, och han förstod, att han aldrig skulle kunna bedja en sådan gracil liten varelse gifta sig med en sådan tölp som han själv. Därför lät han sy sig några kostymer, som voro det sista i modeväg, tog danslektioner, manicurerade sig och smorde in håret med brilliantin, tills det glänste lika mycket som hans naglar. Det var rena tortyren han undergick, men han kände att Dora var värd det, trots alla glåpord från Pete, som sade, att han aldrig skulle göra sig till för någon flicka, nej, inte ens om det var en sådan liten persika som Dora.

Uppmuntrad av sin glans tog Bill, iförd stärkskjorta och doftande av brilliantin samt viss om framgång, Dora med sig till en liten undangömd restaurant och friade. Men Dora skakade på huvudet och visade sin vänstra hand, på vilken en diamant redan gnistrade.

— Bill, sade hon. Jag har alltid längtat efter en verklig man — inte en av dessa putsade snobbar, som tillbringa sin tid med att dansa och klä sig som en samling fäfänga flappers. Du förstår, jag tyckte bäst om dig, innan du drogs in i den sociala nöjesvirveln. Men Pete — han är ännu ej förstörd, och jag reser min väg med honom i nästa vecka.

Bill var så upprörd, att det riktigt krasade i stärkskjortan, men det var försent.

— Asch, sade han till sig själv litet senare och stirrade på sina vackra kostymer, vita rosetter, silkestrumpor och annat. Vem hade trott, att kvinnan hade en sådan invecklad logik?

Och så vände han tillbaks till sina urskogar som en nedslagen, men klokare, om också — ensam man.

## I HANDSKAFFÄREN

Hon hade aldrig tyckt om sådana här folkhopar, ty hon var egentligen blyg och tillbakadragen. Skulle hon någonsin få tillfälle att komma på tu man hand med honom? Där han stod, elegant och mer eftersökt än någonsin, medan flera flickor än vanligt omringade honom och ivrigt lyssnade till hans konversation, kunde hon ej tro, att han skulle lägga märke till henne.

Hon stod strax intill honom, tvekande och utan att våga hoppas på något; så möttes plötsligt deras blickar, och — under över alla under — han lämnade den pladdrande skocken av vackra flickor och kom rakt mot henne.

Vad han såg tilldragande ut! Hon beundrade honom i tystnet ett ögonblick, och hennes hjärta svällde av lycka. Han böjde sig litet fram mot henne och såg djupt in i hennes ögon. De sågo båda så världsfrånvända ut och hade glömt de andra flickorna. De voro blott medvetna om varandra.

Hennes huvud dunkade och hjärtat bultade vansinnigt. Hon hoppades att han ej skulle höra det. De talade dämpat och med den glädje, som blott ömsesidig förståelse kan skänka. De kände, att de talade samma språk, de båda. Hur många andra män hade hon känt, som hade livsnat till hennes mening med samma påtagliga ärlighet? Åh, de hade alla gått sin väg utan att förstå hennes hjärtas hemliga tankar, gått för att sedan glömma henne. Men denne man, åh, han skulle aldrig glömma; han kände henne, och hon honom. Hon visste hans värde och skulle aldrig låta honom gå sin väg.

Och medan han allvarligt talade till henne, tycktes han glömma allt annat, ty han tog hennes lilla hand och smekte den ömt, medan han höll den i sina egna. Detta ögonblick hade hon alltid drömt om, och hon bävade av tacksamhet och sällhet.

Men allting måste få ett slut. Han släppte hennes hand, reste sig och sade i en artig, affärsmässig ton:

— Den här handskmodellen är som skapt för er, min dam, och det glädet mig, att ni kom tillbaks efter ännu ett par. Skall jag skicka dem, eller skall ni ta dem med er?

LAHOLMS TIDNING - ENDA TIDNING SOM UTGIVES I LAHOLM

# Nytt och flytt

**Dagens namn:**
IDA.
Solen går upp kl. 5.40 och ned kl. 18.34.

**Morgondagens namn:**
SIGRID.
Solen går upp kl. 5.43 och ned kl. 18.31.

## Dagens dikt:

Nu tystnar sommarns väna herdepipor,
ur stormens orgel brusar höstpreluden
och mänskan går att skörda vad hon sått.
På glaskall himmel spricker klara stjärnor,
löv faller, gräset gulnar, sista svalan
sin vinge spänner till en avskedsflykt.

(ELMER DIKTONIUS)

## Danska valpoänger

**Det danska valet saknade inte poänger. Särskilt på Jylland, där människorna är kända för sitt goda lynne, gick det rätt lustigt till på sina håll. I Viborg kasserades en röstsedel, emedan det obligatoriska krysset gjorts med läppstift i stället för med den anilinpenna, som finns utlagd och som ovillkorligen måste användas.**

**I staden Saeby into de 45 ledamöterna av valnämnden på valkretsens bekostnad lunch och middag jämte annan förtäring för bortåt 8.000 kr eller omkring 175 kr pr person.**

**På ett ställe i Sönderjylland lämnades en röstsedel, på vilken väljaren skrivit: Jes. 41:24. Det anvisade bibelstället lyder: Men se, I även ett intet, och Edert verk är alls intet, den som utväljer Eder är en styggelse. Vilket partiet citatet syftar på uppges emellertid inte.**

## 50 procent av Danmarks skådespelare arbetslösa

I början av den nya teatersäsongen står i genomsnitt varannan dansk skådespelare utan fast engagemang — och det finns knappast heller något hopp om att större delen av de arbetslösa skådespelarna skall skriva kontrakt med någon teater under den kommande säsongen.

Orsaken till den allvarliga situationen är först och främst dansk teaterbrist. På de sista 25 åren har bara i Köpenhamn tio teatrar slagit igen och endast två nya har kommit till.

Skådespelarförbundet räknar i dag 750 medlemmar varav endast 290 har fasta engagemang. Härtill kommer olika landsortsturnéer, men eftersom de bara sysselsätter var tionde skådespelare är ändå lägt räknat femtio procent av de danska skådespelarna arbetslösa.

**Lille Hasse, 5 år gammal, är på besök hos farmor, som har sin lilla stuga vid en stor skog. En dag blir det ett kraftigt åskväder. Hasse sitter i farmors knä, ser det blixtrar och regnar, hör hur åskan går som värst, just över huset, säger så till farmor:**

**— Det var väldigt vad Gud knallar på, farmor, i dag har dom det skönt som varken hör eller ser!**

## En utväg

**Läkaren: — Men er hustru har ju inte alls brutit benet, som ni skrev till mig Ola!**

**Ola: — Nä, då har ho inte! ho har reumatisk i armarna, men då var ingen av oss, som kunde stava te dä...**

## Dansk ärlighet

**Några turister berättar från Troense på Tassinge — den vackra danska ön som blivit ryktbar i samband med Elvira Madigans tragiska kärlekssaga — hur man säljer körsbär på torget där.**

**Bären står i kartonger eller påsar och vid sidan står en skylt som anger priset — samt en uppmaning att lägga pengarna i en bössa eller låda.**

**Någon säljare ser man däremot inte.**

**Så humant och trevligt går det till i Troense.**

*KEJNEAFFÄREN. Högsta rättsvärden i landet skall nu ta hand om utredningen av polisfällan för pastor Kejne. Fr. v. synes ovan överstadhållare J. O. Hagander samt justitieminister Herman Zetterberg.*

# Är det nödvändigt?

*Av Per Nilsson-Tannér*

EN SVENSK litteraturrecensent ställde härom dagen en fråga, som inte var alldeles oberättigad. Han ansåg att om författarna fortsätter med att "överbjuda varandra" i fula ord, så kommer till slut litteraturen att hamna i en olidlig vulgaritet.

Nej, den frågan är icke oberättigad. Har man tröskat sig igenom ett fång av våra mest omtalade moderna romaner, så instämmer man i frågan.

Det är tydligen så, att ingen vill vara sämre än den andre. Har en bleknosig liten poet från stan visat sig kunna svänga omkring sig med ord och uttryck, som tidigare aldrig förekommit i litteraturen och vunnit både berömmelse (?) och tjänat pengar på kuppen, så bör som sagt inte en annan vara sämre heller. Folklivsskildraren kan lika väl som asfaltpoeten och den ångestskälvande 40-talisten genomsöka sitt förråd av vulgära och grova ord och sätta dem frankt på pränt. Dels framstår han därigenom som en språkets nydanare, samtidigt som han är en oförfärad sanningssägare, som inte därrar på handen eller svävar på mälet när det gäller att skildra nånting som det är.

Visst är svenska språket till brädden fyllt av grova ord, anstötliga ord, fula ord. Det är förmodligen alla språk. Och i vissa kretsar och på vissa ställen användes dessa språkets avarter i dagligt umgänge. Men det användes inte i bildade kretsar, och med bildad förstås i sammanhanget den person, som undviker att chockera, att sprida en sfär av råhet omkring sig. I damsällskap använder man absolut inte uttryck, som finnas klottrade på väggarna i offentliga bekvämlighetsinrättningar. Om någon skulle göra det, så skulle han inte bli betraktad som en sanningssägare, en nydanare eller en oförfärad realist. Han skulle tvärtom betraktas som en fläbuse, ett räskinn.

Böckerna når in överallt — i hemmen, i barnkammaren, hos gamla och unga, hos pryda och mindre pryda. Det som är skrivet och tryckt, kommer man inte förbi. Och vad värre är, det tryckta ordet kan så lätt bilda skola, accepteras av det dagliga livet.

Ögonblickligen invänder man: de fula orden är fula bara om man tar dem så, inte när de nyttjas av en framstående författare i avsikt att ge den rätta miljön eller den rätta färgen åt en miljö. När de fula orden läggs in i en skildring som avser att skildra livet som livet är, då har de fula orden sitt värde, då är de berättigade.

Jag skall inte sitta här som någon prydhetens apostel; själv har jag aldrig vajt för ord, som kanske verkatt grova men som jag trott hört ihop med sammanhanget. Jag trodde så i det längsta, men jag har 'trott om". Jag är numera ganska förvissad om att kravet på realism, på ärlighet, på detaljsann skildring **icke** så mycket kommer an på de grova, råa uttrycken. En författare, som verkligen har något på hjärtat, kan komma till precis samma resultat med omskrivningar. Han behöver inte fiska i språkets bottenslam för att få fram en sannfärdig bild av en miljö och dess människor.

Och vad skall slutet bli? Om vi fortsätter år efter år, så måste vi nå botten till slut. Vi har ingenting mer att fiska upp, inga nya ord att briljera med. Då måste vi antingen börja om eller låna av varandra eller — avskriva det mest vulgära. Sannolikt kommer det tredje alternativet att tillämpas. Både de som skriver och de som läser måste till sist storkna av fula ord. De eggar inte längre, de äger inte nyhetens chockerande behag — och, framförallt, de betyder ingenting för den fullödiga konsten, för den verklige konstnären. Han när sitt mål lika bra utan dessa ord, han kan gripa människorna med andra medel, nå resultat utan att sänka sig ned till pöbelns nivå.

Men om vi envisas med att fortsätta, om varje författaree tar till en av sina uppgifter att "berika" språket med klyschor från "den undre världen", så måste den eftervärld, som kritiskt skall bedöma oss och värdesätta oss, tycka att vi på något vis var fattiga. Om man lyssnar till en person, som svär i vartannat ord, så tjusas vi åtminstone inte av hans ordförråd, av hans språkbehandling. Vi tjusas inte heller av de fula orden i dikten, vi anser inte för ett ögonblick, att de har gjort språket vackrare, böjligare, rikare, mer fulländat.

Jag har talat med en del utlänningar om denna företeelse i svensk litteratur. De förstår oss inte, de kan inte fatta att det går an, att ett bildat folk överhuvud anammar dessa språkliga avarter. De anser det som ett fattigdomsbevis, de dömer det för vad det i själva verket är: råhet.

Det språk som talas i dagens litteratur — inte i all, men i viss utsträckning — har kommit in i romanerna från storstaden, och landsbygden har naturligtvis hakat på och slängt med. En ann är så go som en ann! Och nu har vi kommit så långt, att det råa språket är på väg att accepteras även i bildade kretsar, även i de sociala skikt, som plägar fordra en viss konvenans, en viss god ton i umgängeslivet. Det förefaller ganska märkligt, att just dessa kretsar, som vårdar språket i den sällskapliga konversationen, de släpper in plattneterna och råheterna genom sals- eller biblioteksdörren och tar det för en given sak, att det som inte får talas i huset, det får man läsa.

UR PRESSEN

**Statsministerns ingripande i Kejneaffären** lämnar inte rum för någon tvekan — han bedömer sakens läge såsom mycket allvarligt, skriver Göteborgs Handelstidning (fp) och fortsätter:

**JO och riksåklagarens utredning skall kompletteras med en "allmänt medborgerlig representation". Detta innebär ett rättfrämt medgivande, att allmänheten förloral förtroende för Stockholmspolisen och för tidigare halvgångna försök att bringa reda i denna smutsiga härva. Hr Erlanders initiativ kommer icke en minut för tidigt. Den tilltänkta lekmannanämnden bör hälsas med tillfredsställelse som ett lämpligt medel att undanröja misstanken, att otillbörliga hänsynstaganden hindra myndigheternas utredning. Det har gått långt när rättssäkerheten är i fara därför att polisen uppträder som om den stod på upplösningens sida.**

**En exceptionell skandal kräver exceptionella åtgärder, och skyndsamhet är av nöden om inte skadan skall bli obotlig.**

I Sovjetunionen har det sedan 1945 inte visats några amerikanska filmer — i varje fall har nya sådana inte levererats dit. Nu har emellertid den ryska biopubliken gott hopp om att få se en del alster av Hollywoods produktion.

Efter närmare två års förhandlingar med handelsdepartementet i Moskva har de amerikanska filmproducenterna fått löfte om att få leverera 20 filmer. Bland de filmer nysarna skall få se märks "Madame Curie", "Trollkarlen från Oz", "Kapten Kid" och "Tarzans äventyr i New York".

## Föräldrakurs i matematik

Skolstyrelsen i Stockport har beslutat sätta igång en särskild matematikkurs för föräldrar. Föräldrarna har gjort för mycket fel på barnens hemuppgifter på sista tiden, förklarade skolstyrelsen.

## Träning på "Illustrious"

*Ombord på brittiska hangarfartyget "Illustrious" tränar som bäst fjortons reservare under en fjortondagars övningskurs. Seafirejaktplan deltar i övningarna och här ses ett plan efter ett misslyckat landningsförsök åter avlägsna sig från moderfartygets däck.*

*UTRIKES*

# Generalen och politiken

KRIG ÄR EN ALLTFÖR allvarlig affär för att man ska kunna anförtro den åt generalerna. Det var visst den gamle figern Clemenceau som präglade det visdomsordet. I dessa dagar har Förenta Staternas president anledning att tillämpa det i fråga om storpolitiken där den betrodde överbefälhavaren för FN-styrkorna i Fjärran Östern MacArthur gjort ett klavertramp som givit ett fruktansvärt eko.

En bland de ovissa och riskabla faktorerna i problemet om Östasiens pacificering är Mao Tse Tung och Kina under hans ledning. Faran för att den kommunistiska kinaregeringen skall ingripa i Korea svävar alltjämt hotande över FN:s aktion till fredens återställande. Skulle detta hot bli verklighet — givetvis med Moskvas sanktion — blir utsikterna att undvika en ny världsbrand ytterligt förminskade.

Mao Tse Tung har icke gjort någon hemlighet av att han räknar Formosa till det kinesiska territorium som han anser sig ha grund att göra anspråk på. Att den stora ön icke varit kinesisk besittning på mer än ett halvt århundrade eller noga räknat från den japanska erövringen 1895 inverkar inte på den saken. Nationalistiska revanschkrav är seglivade. Och för en ledare som vill framstå såsom sitt folks befriare bör det vara lockande att icke blott likvidera de sista resterna av den gamla regimen utan även samtidigt återbörda ett område som tidigare förlorats i ett olyckligt krig.

Under dessa förhållanden är det naturligt att Mac Arthurs funderingar om Formosa väckte ett obehagligt uppseende först och främst i Kina men också i hela världen. Den uppskattade generalens strategiska planritning må ha varit hur rationell som helst. Dess renodlat militära resonemang måste komma i strid med de politiska överväganden som det nuvarande läget i denna del av jordklotet gör nödvändiga. I en tid då Förenta Staterna för FN:s räkning är invecklade i en ansträngande kamp mot fredsbrytare måste det undergräva förtroendet för dess årliga avsikter med en deklaration att man för egen räkning vill lägga beslag på ett viktigt landområde. Ett bättre material kunde Moskva knappast önska sig för sin propaganda om imperialism.

Trumans reaktion blev också snabb och grundlig. Genom en personlig hänvändelse fick han Mac Arthur att återkalla de riskabla uttalandena. Vidare klargjorde presidenten i ett brev till FN-delegaten Austin Förenta Staternas ställning i frågan om Formosa. Han framhöll att amerikanerna icke har några planer på att lägga sig till med ön. När en flottvedning vid Koreakrigets början beordrades att bevaka Formosasundet var det i syfte att hindra dess indragande i konflikten. Neutraliseringsaktionen var riktad åt båda håll. Den skulle förhindra angrepp från fastlandet men även bombattacker i motsatt riktning. Vad beträffar Formosas framtida status skall den avgöras när freden slutes med Japan.

Till yttermera visso underströk Truman detta i ett radiotal den 1 september då han i åtta punkter fastslog Förenta Staternas politiska mål i Fjärran Östern. I en av dessa punkter heter det:

"Vi önskar varken Formosa eller någon annan del av Asien för vår räkning. Vi tror att Formosa och varje annat omstritt områdes framtid kan regleras på fredlig väg. Vi tror att Formosas framtid skall regleras genom ett internationellt förfarande och icke genom ett beslut av Förenta Staterna eller någon annan stat".

I samma tal tog presidenten också avstånd från tanken på preventivkrig. Ett dylikt krig kan anstå diktatorer men icke fria demokratiska länder ansåg Truman.

Kläderna göra icke mannen — och icke heller kvinnan. Men det händer icke så sällan att de nästan ruinera både honom och henne.

Livet är människan kärt även när det förefaller bittert.

## *Harry Hjörne på GP*

är en något putslustig herre. Han låter några "små, små ord av kärlek" regna varje dag, och i går duggade det lite på överste Christian Nilsson. Hr Hjörne har tydligen blivit informerad av sina partibröder i Falkenberg och smitit ihop en historia från Vessigebro, där en partikamrat till översten skulle ha sagt "att han inte passar hos oss, därför att han talar om höjda löner för de högre tjänstemännen".

Det är förvisso ont om blomster i hr Hjörnes örtagård, när han skall behöva plantera oäkta pappersblommor i sin täppa. Har man ingenting annat än "snack" att uppbygga sina valmän med, så gör man klokast i att tiga.

I höger- och folkpartikretsar har man fortfarande svårt för att fatta att en människa, oavsett yrke och stånd, har rättighet att välja det parti som passar honom bäst. Om alla kunde prestera en så bärande motivering för övergången till ett annat parti som flygöversten i Halmstad, så skulle det inte behöva bli så mycket förtret i valtider.

Nu är det ingen, som fäster sig så mycket vid hr Hjörnes historieskrivning, men hans reaktion är symptomatisk. Så snart det dyker upp en bf-lista i en större stad och någon mera känd invånare i den staden vågar enrollera sig i detta parti, så gäller det att misstänkliggöra vederbörande så mycket som möjligt. Är det inte en viss rädsla, som framskymtar, nämligen att folk skall börja anställa jämförelser mellan vissa stadspartiers politik och den som BF företräder? Handen på hjärtat, hr Hjörne, är det inte det som inspirerat de kärleksfulla orden om överste Nilsson?

## *Kvinnan och valet*

När vi nu går att välja ledamöter till kommunalfullmäktige och landsting, yttrade riksdagsman Sam B. Norup i ett nyligen hållet föredrag, så bör vi se till att de kvinnor som är väl insatta i samhällets spörsmål också blir invalda i respektive församlingar. Vi vill väl alla att samhället skall dana likt de goda hemmen. Kvinnan som skapar det goda hemmet har både rätt och skyldighet att utforma ett trivsamt och gott samhälle.

## Landstingsskatten blir oförändrad

**Landstingsskatten i Hallands län kommer — enligt vad HN erfarit — att bli oförändrad nästa år. Det innebär således en utdebitering av 2:75 kr per skattekrona.**

## *Bernhard Shaw skall opereras*

LUTON, BEDFORDSHIRE (TT — Reuter)

Bernhard Shaw fördes på måndagen i ambulans till sjukhuset i Luton sedan han råkat ramla omkull i sin trädgård och bryta lårbenet. Shaw kommer att opereras på måndagskvällen.

Shaw yrkade på att få ta ett helt litet bibliotek med sig då ambulansen hämtade honom. Ehuru hans allmäntillstånd betecknas som mycket gott framhåller läkarna att en sådan olyckshändelse som han har råkat ut för alltid medför vissa risker för komplikationer såsom lunginflammation för personer i Shaws ålder.

Shaw bröt lårbenet redan på söndagen men fördes till sjukhuset först på måndagen då han inte hade blivit bättre under natten. Han är för närvarande sysselsatt med en komedi "Why She Would not", som han själv beteckna som en ren struntsak. Jag är inte säker på att jag inte kommer att brinna upp den, sade han för en tid sedan.

Shaw senaste verk, en serie mindre pjäser "Farfetched Fables" som utgavs i London i förra veckan, sysselsätter sig med sådana moderna saker som atombomben och spekulerar över människoskläfts öden i en avlägsen framtid.

## Ex-nazist avförd från folkpartiets strömstadslista

GÖTEBORG (TT).

Strömstadsavdelningen av folkpartiet beslutade på söndagen enligt ett par göteborgstidningar att upphäva sitt föregående nomineringsbeslut till stadsfullmäktigekandidater samt upprättade nya listor för de kommande valen. Redaktör Hans Hall anmälde under sammanträdet sitt utträde ur avdelningen. Till ny ordförande efter honom valdes hr Carl Sövik. Anledningen till sammanträdet var att det blivit bekant att redaktör Hall för femton år sedan tillhört nazistpartiet. Han har tidigare bott i Grebbestad och vid flyttningen till Strömstad 1949 gick han över till folkpartiet.

## *Från Kastrup till fjällvärlden på tre timmar*

GJÖVIK (TT

En intressant plan på en vinterflygbas på insjön Utrovattnet i Jotunheimen har nyligen framlagts, och enligt expertuttalande är insjön mycket lämplig för detta ändamål på grund av gynnsamma snö- och isförhållanden. Så sent som i maj kan stora Dakotaplan landa på sjön. Luftfartsmyndigheterna och flygbolagen är mycket intresserade av att planen förverkligas då den öppnar stora möjligheter för turistrafiken. Danska turister, t. ex. kan då resa från Kastrup-Hirtshals till Jotunheimen på tre timmar, och kostnaderna blir mindre än vid resa med båt, järnväg och buss. En provbana kommer förmodligen att anläggas redan i vinter.

VATIKANEN: Påven gav på lördagskvällen den största massaudiensen i Den katolska kyrkans historia för nära 100.000 pilgrimer, som samlats i Peterskyrkan och på Petersplatsen.

## *Atomkonferens*

*En internationell atomkonferens har hållits i Oxford med deltagare från ett 15-tal länder. Enda kvinnan vid konferensbordet var dr Lise Meitner från Sverige, som här ses (i mitten) flankerad av prof. Perrin, Paris (t. v.) och prof. Dee från Glasgow.*

## I Humlegården

**satt tre män på en soffa. Mannen längst till höger sysslade med spinnfiske, dock utan att vara försedd med några redskap. Kasten och invrinningarna av det förmenta blänket syntes därför något egendomliga.**

**Samma var förhållandet med mannen till vänster. Han satt och metade, men fi:som spinnfiskaren saknade han redskap. Påsittning av mask, uppdragning av fisk och så vidare gjordes dock mycket levande.**

**En förbipasserande herre jakttog de båda flygelmännen en stund med stigande förvåning, varefter han vänder sig till mannen i mitten och yttrade:**

**— De där båda kan inte vara kloka!**

**Svaret kom en smula överraskande:**

**— Jaså, tror ni det, då måste jag genast ro härifrån!**

## Ovanlig gosse

— Har du aldrig kysst någon flicka förr?

— Nä, aldrig.

— Då är du gärna kyssa mig en gång till — det är roligt att träffa någon som inte springer med skvaller.

UR PRESSEN

**Landsbygdsgundomens praktiska utbildning.** Vid stämman i Halmstad gjorde SLKF ett uttalande gällande landsbygdsgundomens praktiska utbildning, som om den rätt anammades borde kunna få viktiga följder, skriver Karin Collin i senaste numret av SLKF:s tidning Budkavle:

Det innebar ingenting mindre än att kommunerna redan nu bör ikläda sig största möjliga ansvar för ungdomens yrkesutbildning under de år, som följer närmast på de nu obligatoriska sju eller åtta skoåren.

Detta visar väl om något, att landsbygdens kvinnor inte ställer sig negativa till den ökade bildning och utbildning som det nyantagna skolförslaget innebär för de årgångar, som någon gång på 60—70-talet skall undervisas inom enhetsskolans ram. Vi vill inte vänta så länge, säger SLKF. Vi är visst glada åt fina lokaler och välutbildade lärare, men vi, som nu har våra barn i skolan och förberder dem att inträda i det vuxna livet — vi är inte belåtna med det. Vi vill ha det bästa möjliga nu, om vi inte kan få det allra bästa, bara vi slipper vänta.

**Kejne-affären** kommenteras av Göteborgs Handelstidning (fp), som finner det nya material, som tillkommit, synnerligen motbjudande.

En ung man, som uppgav sig ha haft förbindelser med pastorn, avlägger ett besök hos denne. Visiten fick ett sådant förlopp att pastor Kejne kände sig föranlåten att vända sig till polisen. Då meddelar ynglingen, att det var polisen som transporterat honom till pastorns bostad sedan han i ett, enligt uppgift avlyssnat telefonsamtal avtalat med denne om mötet. I nästa scen finner man pastorn i förhör på kriminalen.

Vad vill detta säga? I juni konstaterade underståthållare Wahlbäck i sin utredning att polisen icke med tillbörlig energi bedrivit den undersökning, som påkallats av pastor Kejnes anmälan mot två personer för kriminell homosexualitet.

Polisen tycktes honom alltför benägen att resignera inför bevissvårigheterna i ett ärende som detta. Men några månader senare bussar den en homosexuell yngling på pastor Kejne. Här dög tydligen en villkorligt dömd pojke som tjallare.

Pastorn vänder sig själv både till JO och allmänheten. Under sådana förhållanden uppkommer icke något men för enskild person om alla papper läggas på bordet. Polisens eget betende är enligt tillgängliga upplysningar så egendomligt att den nu måste ut med språket.

**Partipolitisk utnämning** har tydligen skett vid utseendet av rektor för en samreskola i Stockholm. Den utnämnde hade bland sina meriter anfört intyg från både statsministern och inrikesministern. När sedan ärendet kom till regeringen gick den intygsförsedde förbi den som skolöverstyrelsen placerat främst. Svenska Dagbladet (h) reagerar:

Mest förvånande är emellertid att de båda regeringsledamöterna velat skriva intyg, som uppenbarligen skulle användas i ett ansökningsärende, där k. m:t ägde att besluta. Intrycket av ett olämpligt handlingssätt förstärkes genom det faktum, att k. m:t förbigick den av skolöverstyrelsen förordade sökanden och utnämnde den sökande, som kunde förete statsrådens rekommendationer. Den utnämnde tillhör det socialdemokratiska partiet.

ANNONSERA I LAHOLMS TIDNING!

# RADIO

(Torsdagen den 14 sept.)

**Riksprogrammet:**

6.15 Vardagsmorgon. Därefter: Grammofonmusik.
6.30 Nyheter och väderlek. Därefter: Hälsan framför allt! Skolläkare Lars-Gösta Sterner talar om skolbarnens kost (reprie) samt gramofonmusik.
7.40 Morgonandakt. Posttjänsteman Ture Oskarsson (Falun).
8.00 Nyheter och väderlek.
8.15 Hemmets magasin
8.45—9.15 Skolradio.
12.00 Klockspelet i Stadshustornet. Dagens dikt. Därefter: Gammal danskmusik.
12.30 Nyheter och väderlek.
12.45 Boskapsskötsel. Upplåsning av författarinnan.
13.55 Tidssignal.
13.00 Skolradio.
13.20 Solistprogram. Medverkande: Stig de la Berg, sång, och Tore Wiberg, piano.
13.50 Underhållningsmusik.
14.30—14.50 Koppla av! Gymnastik för husmödrar. Inga Lindberg.
16.30 Väderlek.
16.40 Barnens pratklubb.
17.00 Andakttsstund under ledning av docent Stig Lindholm. Ämne för betraktelsen: Trygghet och tro. Psalmer: 326: 1; 386: 3. (Uppsala).
17.20 Nyare svensk musik.
17.55 Lediga platser och yrkesv.
18.05 Grammofonmusik.
19.Ur Lohengrin (Wagner). a) Förspel till tredje akten. The Philharmonia orchestra. Dir.: Paul Kletzki. b) Das süsse Lied verklalt, duett. Sol.: Tiana Lemnitz och Torsten Ralf. Dir.: Bruno Seidler-Winkler. 2. Preludium g-moll op. 23 nr 5 (Rachmaninov) Cyril Smith, piano. 3. O mio babbino caro ur »Gianni Schicchi» (Puccini). Sol.: Elisabeth Schwarzkopf. Dir.: Herbert von Karajan. 4. Konsertvals nr 1 D-dur op. 47 (Alexander Glasunov). Berlins statsoperaork. Dir.: Alois Melichar. 5. Du blev min vår (Rybrant-Björkman). Per Grundén, sång. Dir.: Stig Rybrant. 6. Jamaican rumba (Benjamin-Richardson). The Queen's Hall Light Orchestra. Dir.: Sidney Torch. 7. Free Winer-potpurri. Nils Jo.inder, sång. Einar Groths ork. 8. Dinora, sambo (Lacerda-De Oliviera). Ethel Smith hammondorgel. 9. Vår bröllopsdag, foxtrot (Degerman-Moberg). Sonja Stjernqvist och Sture Rundqvist, sång. Walter Larssons ork. 10. I've got a lovely bunch of cocoanuts (Fred Hearton). Lou Sandy och The Metronomers, sång. Charles Normans ork.
18.55 Meddelanden.
19.00 Nyheter o. väderlek. Dagens eko.
19.30 Bertil Boo sjunger till Kabaretorkestern. Dir.: William Lind
20.00 Valdebatt.
22.00 Grammofonmusik.
22.15 Nyheter och väderlek.
22.30 Valdebatten fortsätter.

## Fredagen den 15 sept.

**Riksprogrammet:**

6.15 Vardagsmorgon. Därefter: På trösken o. grammofonmusik.
6.30 Nyheter och väderlek. Därefter: Svenska schlagerskivor.
7.10 Melodier i dur.
7.40 Morgonandakt. Distriktsföreståndd. Josef Rydhe. (Karlstad.)
8.00 Nyheter och väderlek.
8.15—8.20 Lediga platser.
9.00 Skolradio.
9.00 Listen and Learn.
9.30 Tala tydligt!
10.00 Musik under arbete.
12.00 Klockspelet i Stadshustornet. Dagens dikt. Därefter: Dagens revy.
12.30 Nyheter och väderlek.
12.45 Färskötselns problem.
12.55 Tidsignal.
13.00 Skolradio.
13.30 Sagohörnet: Lillemor Biörnstad läser en saga av Zachris Topelius.
13.45—14.30 Konsert av Malmö radiookester.
16.30 Väderlek.
16.40 Pyssel för de yngsta. (Orebro.)
17.00 Eftermiddagsdans.
17.25 En novell ur »Det hender ibland» av Arthur Omre. Upplåsning av Bjarne Bø.
17.45 Grammofonmusik: 1. Värmlands regementes musikkår. Dir.: Bertil Bergdahl. 2. Såpbubblor, vals (Kenbrovin-Kellette-Wilson). Thory Bernhards, sång. Sam Samsons orkester. 3. Schottisfröjd, schottis (Andrew Walter). Andrew Walters orkester. 4. Mitt dåraktiga hjärta, foxtrot (Young-Karl Lennart). Carl Holmberg, sång. Åke Jelvings orkester. 5. I've got you under my skin (Cole Porter). Delta Rhytm Boys, sång. 6. Harlekin, vals (Hans Heumann). Hans Carstes orkester. 7. Ur Drömlandet (Eduard Künneke). Solister, Ingeborg Döderlein och Franz Klarwein. Dir.: Franz Marszalek. 8. Humoresk (Tjajkovskij). NBC:s symfoniorkester. Dir.: Leopold Stokowski. 9. Saeta (Joaquin Turina). Victoria de Los Angeles, sång. Dir.: Walter Süsskind. 10. Fantasi f-moll (Chopin). Witold Malcuzynski, piano. 11. Poème d'un jour (Fauré-Grandmougin). Georges Thill, sång. 12. Liten uvertyr för strakorkester. (Knudåge Riisager). Statsradiofonjens symfoniork. Dir.: Thomas Jensen.
18.45 Veckans löpsedel.
18.55 Meddelanden.
19.00 Nyheter o. väderlek. Dagens eko.
19.30 Käseri av Olle Strandberg.
19.40 Erik du, Maja du, en kärlekssaga i folkton.
20.15 Ett program kring Magnus Eriksons allmänna landslag av professor Henrik Munktell.
20.55 Konsert av Radiotjänsts symfoniorkester.
21.50 En novell av Thorsten Jonsson. Upplåsning av Holger Lövenadler.
22.15 Nyheter och väderlek.
22.30—23.30 Grammofonkonsert: 1. Franz Schubert: Trio Es-dur, op. 100 för violin, violoncell och piano. Solister: Adolf och Hermann Busch samt Rudolf Serkin. 2. Gottfried von Einem: Konsert för ork. op. 4. Sächsische Staatskapelle. Dir.: Karl Elmendorff.

# Kommunist-Kina får inträde i FN!

GENEVE (TT — Reuter).

FN-föreningarnas världsförbund har i en resolution på måndagen vid sitt möte i Genève uttalat sig för att kommunist-Kina får bli medlem av FN, förutsatt att det uppfyller föreskrifterna i artikel 4 i FN-stadgan.

Kommunist-Kina måste enligt denna artikel ge säkerhetsrådet övertygande bevis för att det är ett fredsälskande land, som är berett och i stånd att uppfylla sina förpliktelser i enlighet med FN-stadgan, heter det. I resolutionen kräves vidare ett allmänt avtal för absolut förbud mot och avveckling av alla atomvapen.

## Kommunister interneras om USA går i krig

WASHINGTON (TT — Reuter)

Senaten röstade på tisdagen för att kommunisterna i USA skulle interneras i händelse av krig, invasion eller uppror.

KÖPENHAMN: Danmarks största havregryns- och korngrynsfabrik, Nymølle i Ølgod i Jylland, härjades på tisdagskvällen av en vällsam eldsvåda som lade den fyra våningar höga byggnaden i aska. Elden uppstod i ett kornlager, och omkring 80,000 tunnor korn brann upp.

# Tågfärja mellan Fredrikshavn och Göteborg?

KÖPENHAMN (TT)

I tidskriften "Vingehjulet" som utges av de danska statsbanorna, gör vägtrafikkontrollör C. Mandal i första distriktets vagnfördelning till tolk för tanken om en tågfärjeled mellan Frederikshavn och Göteborg för att underlätta trafiken mellan Sverige och Norge å ena sidan och kontinenten å den andra genom att "flaskhalsen" Stora Bält elimineras.

Förutsättningen skulle vara att färjelägen bygges vid de båda ändpunkterna och att vartdera landet ställer till förfogande trespåriga färjor, som skulle tillryggalägga vägen över Kattegatt på 3½ timmar. Om leden hålles fri från genomgående personvagnar, skulle per dygn denna väg kunna överföras 110 godsvagnar i vardera riktningen.

Till denna plan genmäles från de danska statsbanornas sida att om en avlastning skall göras på Korsör—Nyborg, bör detta ske via Själland—Falster—Lolland söder om nuvarande Stora Bält-överfarten. Tydligen tänker statsbanorna i detta sammanhang på Rödby—Femern-leden.

## Militär hjärntrust för Adenauer

BONN

Inom förbundskansliet i Bonn är nu organisatoriska förberedelser för skapandet av ett statssekretariat för polis- och säkerhetsfrågor i gång. Som statssekreterare är enligt uppgifter från välinformerat håll marskalk Rommels f. stabschef, generalløjtnant Speidel, designerad. Speidel gäller sedan någon tid tillbaka som förbundskansler Adenauers främste militäre rådgivare, och som ytterligare medlem i Adenauers militära hjärntrust nämns general von Manteuffels namn. Den "säkerhetsarmé" som Västtyskland med västmakternas tillstånd får bygga upp väntas till en början omfatta 60,000 man, men armén skall inte ha pansarvapen eller artilleri.

## Svensk båt räddade brittisk besättning

LONDON (TT — Reuter)

Svenska motorfartyget Folias på 1,351 ton, tillhörande Rederi AB. Svea, Stockholm, på tisdagen anlände till Cherbourg, hade ombord hela besättningen från den brittiska 14-M jakten Jota.

Jakten hade tidigt på morgonen sjunkit invid Pointe de Barfleur utanför Cherbourg.

## Är lagman = lagledare

**En högt skattad lagman från en av våra hovrätter företog i somras en biltur genom landet, berättar Polistidningen. Noggrant och ordentligt såsom det anstod en högre hovrättsjurist planlade han resan. Han beställde sålunda i god tid före biltärden rum på bl. a. ett av våra mera kända turisthotell vid Vättern. Med ett artigt beklagande fick vår lagman dock besked från hotellet att alla rummen tyvärr var belagda.**

**Så för likväl lagmannen i väg på sin biltur och kom även från till hotellet, där han erfor att man kunde få rum direkt utan förhandsbeställning.**

## ALLAN KÄMPE

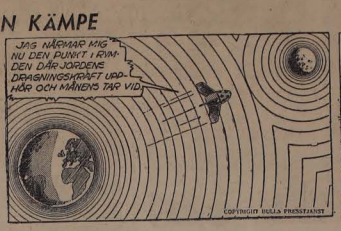

## FILIP OCH MAJKEN

— Jag har köpt litet choklad, Filip, jag har lagt den i din rockficka till biografen i kväll. Låt nu bli att röra dent...

— AJ!!!

— Jamen Filip, det var din egen skull, jag hade ju varnat dig!

## Basker Ville & Co

## Skytte

Forts. fr. sid. 2.

**SYDHALLANDS SKYTTEGILLE**

Föreningsmästare för 4:e året å rad, blev Sven G. Nilsson, Alstorp, efter en hård strid med Georg Karlsson, Växtorp, där sista skottet blev avgörande. Sven Gunnar fick 123 p., och Georg 122 p. 3:e plats belades av Folke Hansson, Pershult, 121 p., och 4:e plats av Axel Johansson, Vårestorp 116 p.

**Månadstävlingarna**

4:e klass:
1. Aron Persson, Hasslöv 276 p.
2. Sven G. Nilsson, Alstorp 266 „
3. Tage Nilsson, Alstorp 258 „

3:e klass:
1. Olle Persson, Hasslöv 274 p.
2. Börje Nilsson, Hasslöv 270 „
3. Sten Nilsson, Edenberga 266 „
4. Artur Nilsson, Hasslöv 260 „
5. Folke Nilsson, Rännesl. 255 „
6. Folke Hansson, Pershult 254 „

2:a klass:
1. Erik Gunnarsson, Hassl. 288 p.
2. Ingvar Eriksson, Hassl. 271 „
3. K. E. Johansson, Vallb. 261 „
4. Ivar Jönsson, Rännesl. 259 „
5. Gunnar Isaksson, By 234 „
6. Henry Bengtsson, Vär.t. 227 „
7. Göte Hansson, Pershult 220 „

1:a klass:
1. Kjell Bengtsson, Ed.-b. 279 p.
2. Åke Jönsson, Rännesl. 258 „
3. Ove Hansson, Fladalt 252 „
4. Folke Johansson, Hylte 242 „
5. Mats Ferring, Kövlinge 233 „

R-klass:
1. K. J. Walfridsson, Ysby 399 „
2. Hasse Bengtsson, V.-t. 396 „
3. Tore Sjunnesson, Alst. 394 „
4. Rolf Kronkvist, Stäme 377 „
5. Ebbe Karlsson, Växtorp 357 „
6. A. Holmkvist, Menlösa 337 „
7. I. Johansson, Hylte 329 „
8. B. Nilsson, Hasslöv 317 „

Hedersfanan:
1. S. G. Nilsson, Alstorp 82 p.
2. G. Karlsson, Växtorp 80 „
3. Tage Nilsson, Alstorp 80 „
4. A. Johansson, Vårestorp 78 „
5. Filip Persson, Vindrarp 77 „
6. E. Gunnarsson, Hasslöv 69 „

**Hishults skytteförening**

hade i söndags anordnat sin fjärde månadstävling för samtliga klasser varvid en del ganska bra resultat uppnåddes trots det dåliga vädret. De bästa resultaten blevo:

Klass 3—4.
1. Sven Håkansson 63 p.
2. Einar Arthursson 62 „
3. Knut Johansson 56 „

Klass 2:
1. Göte Johansson 75 „
2. Roland Niklasson 68 „

Klass 1:
1. Knut Johansson 77 „
2. Stig Svensson 74 „
3. Knut Lindeberg 69 „

Klass Rekryt:
1. Lasse Johansson 89 „
2. Roland Gunnarsson 79 „

## TOP HAT

## VARIANT PÅ GAMMAL

Denna handlar — ännu en gång — om mannen som varit på safari i Kenya och berättar om sina vådliga upplevelser.

— Ni förstår, en dag får jag till min förskräckelse se ett jättelikt lejon komma i fyrsprång emot mej. Jag kastade geväret till axeln, tog sikte och sköt —

## VI KVINNOR...

(Forts. fr. sid. 5).

bortglömda begävningar. Och alltjämt sörjer den lagfästa dyrortsgrupperingen för att inkomsterna av arbete, tjänst o. pension i stora delar av landsbygden inte bara blir avsevärt mindre än i städer och större samhällen utan också naggas av större skatter. Tänk därför på vad Du gör, då Du går fram till valurnan! Tänk på att ansvar är vår arvedel, som vi aldrig kommer ifrån!

**Karin Collin**
(SLKF:s förbundsordf.)

**Skydda barnen i trafiken!**

och besten låg död precis framför fötterna på mej!

Tystnad.

Därefter lilla fröken Söderlund:

— Så spännande. Vad dog den av?

Ortsnyheterna först i Laholms Tidning

EMIL BÖNNELYCKE

# Främlingen från heden

(13)

— För att — för att —, Magnus sökte efter orden och gned sig på hjässan som om han ville pressa fram meningen och sammanhanget ur den, — för att jag inte kan förlåta mig själv för att jag har varit en sån elemenskad dumbom — —

— En dumbom har du ju alltid varit, lille Magnus, avbröt Mads Sunds, men om du i det avseendet är värre än som är normalt bland folk av ditt slag vill jag låta vara osagt.

Thomas smålog och kastade en sidoblick på kronojägarn för att se om han tålde så mycken öppenhjärtighet.

Magnus slog plötsligt knytnäven i bordet med en sådan kraft att glas och buteljer dansade. De andra två ryckte till.

— Ja, var så god, sade formannen. Bordet å flaskorna kan du gärna slå ihjal, det är inte så noga.

— En sån förbannad dumbom att jag —

Mads Sunds såg på honom. Ett ögonblick tyckte han sig märka att det klarnade i Magnus hjärna.

— Att du vad då?

— Att jag har kunnat tro att hon höll av mej... Jag trodde det heller inte. Nej, det gjorde jag inte! Jag — jag trodde det inte, jag måste, måste bara skynda mej att tala med henne för annars blev jag galen. Säj, Mads, tycker du verkligen att hon bär sig klokt åt?

— Klokt? Vad pratar du för strunt? Vem är det du talar om?

— Veronica Holgers naturligtvis. Vem annars?

— Vem är Veronica Holgers? frågade Arpe, vänd till formannen.

— Skollärardottern i Nygrove. En väldigt rar flicka, det kan jag försäkra.

Magnus gav formannen ett lyckssaligt leende, ett leende genom öl och hopplöshet, som inte saknade humor för den som stod utanför tragedien. Han formligen lyste upp vid tanken på Veronica, vid att hörra namnet om det också bara var från sin egen mun.

— Men hon är fattig som en kyrkrätta, fortsatte Mads.

— Det vet jag tingenting om, och nu kan det för resten göra detsamma, mumlade Magnus.

Ovädret, som varit på väg söderut från Simmelkjär och Nygrove, drog nu bort över ådalen omkring Hagebro. Blixtarna följdes av åskslag och mullranden, och gästerna som från landsvägen klev in i krogloklen och trängdes omkring borden var nästan dyblöta efter regnskuren.

Magnus ville ha mera att dricka.

— Jag tror du har fått nog för i dag, lille Magnus, sade Mads Sunds och knackade i bordet med sitt glas för att tillkalla Alma. Nu betalar jag och så går vi. Å du går med, Magnus lille, för det är ett dåligt påhitt av en sån karl som du att hänga på krogen. Du skulle säkert jägmästaren inte tycka om. Du är anställd i statens tjänst, kom ihåg det, å den som är det måste hålla på sin värdighet. En vuxen man ska inte sitta här å lipa över en flickunge. Kom nu, pojkar, om ni vill följa med, för nu åker Mads Sunds till Aulum.

Daglönaren Thomas hade blivit het om kinderna av ölet. Han hade vandrat så långt under loppet av dagen att trötthetten nu gjorde sig påmind. Han satt och stirrade sömnigt framför sig då dörren ut till förstugan gick upp och en lång, mörkhyad karl med ett litet vårdat skägg och klädd i alldeles ny, präktig kavaj samt storstövlar och grå hatt steg in i krogrummet.

Arpe krävde en gäspning och kisade med ögonen för att se bättre. Utan att genast veta varför fortsatte han att stirra på den senast ankomne medan han ansträngde sig att övervinna trötthetten och dimman som skymde blicken.

Esper Sennels gick direkt till disken och vände sig till Karoline.

— Jag ska be att få nyckeln till mitt rum, sade han.

Hon öppnade en låda och tog fram den.

— Var så god entreprenören.

Esper Sennels gick tillbaka mot dörren utan att se sig omkring i den miljö av löstank och dålig tobak som han avskydde. Fuktigheten i kläderna hos de senast inkomna, som sökt skydd mot regnet, gjorde luften ännu sämre.

Han öppnade dörren, steg ut i förstugan och gick upp till sig.

— Nåå, pojkar, upprepade formannen, ska vi inte ge oss av nu?

Thomas hörde inte. Hans tankar var långt borta. Någonting skymtade i hans medvetande. Han visste ännu inte själv vad det var. Han glömde omgivningen, glömde krogloklen. Blicken i de små stickande ögonen blev fjärrskådande, och hans inre blick såg en stad med många människor, en fabrik med många arbetare, en drivremsfabrik, där han själv hade arbetat för några år sedan. Eller var det kanske ännu längre tillbaka? Var det ända från värnpliktstiden, då han hade legat i kasern i Odense på Fyen? Nej, han kunde inte komma till rätta med det nu. Han var för trött och sömnig. Men den resa av laktageleseformåga som gjort honom uppmärksam på den där mannen som flickan bakom disken räckt nyckeln till och som just gått ut genom dörren, var koncentrerad omkring honom.

Magnus Stjernholm reste sig lydigt och följde med den andre ut till vagnen. Det var svalt och stjärnklart. Ovädret hade rensat kvällsluften, och den skulle bli skön att andas.

Var har jag sett honom förr? frgade sig Arpe.

VII.

**Nattliga tankar.**

Magnus Stjernholm föll i en dödslikande sömn bland säckarna som fanns kvar på lasset. Formannen slängde över honom en gammal hästfilt medan Thomas befriade hästarnas huvuden från tornisterna.

— Thomas du, sade Mads Sunds, nu kör vi kronojägarn direkt till hans port, och kniper det med att få tak över huvudet så kan du få följa med mej hem till Aulum. ●

Arpe svarade inte. Nästan mekaniskt spände han fast skaklarna i seltyget och slängde upp tornisterna i vagnen framför fötterna på Magnus. Det var nånting med en stor stad med många människor. Köbenhavn? Nej. Odense? Han visste inte säkert. Han kunde inte göra sig reda för var han sett det där ansiktet. De där ögonen? Men skägget mindes han inte. Det var nånting med en fabrik, där man arbetade, där många karlar stod vid många maskiner med snurrande drivremmar och handtag och motorer, som sates i gång och stannades. En fabrik där han hade arbetat?

— Va nu då? utbrast Mads Sunds, säjer du ingenting? Har du råd att säja nej till ett gott förslag?

— Ah, jag hörde inte, svarade Arpe. Jag stod och tänkte på andra saker. Vad var det du sa, formman?

— Jag sa: Vi lämnar av kronojägarn i "Stjärnhuset", å sen kan du följa med mej hem till Aulum i fall det kniper med logiet. Så sparar du di slantarna. Å sent har det ju också blivit.

— Tack ska du ha, forman. Det säjer jag inte nej till.

— Ja, ten så öppna då mun, karl, när man talar till dej, grinade Mads. Jag är glad åt att vi fick honom med oss. Jägmästaren är en amper herre när det gäller krogloklaer. Han ser inte gärna att folk som får arbete i skogen kastar ut pengar på värdshusbesök. Å det är inte bra, det håller jag med jägmästar Svendborg om. Hir har du en cigarr. Några bloss klarar hjärnan. Å nu måste vi se till att komma i väg, annars blir mor orolig där hemma.

Han fortsatte att prata, men nu vände han sig till hästarna, som satte sig i gång så fort de kände att Mads Sunds klev på en av skaklarna för att komma upp på kuskbocken.

(Forts.)