LAHOLMS TIDNING

N:R 185. ÅRG. 22. Laholms Tidnings Tryckeri, Laholm. TORSDAGEN DEN 13 AUGUSTI 1953 Ansvarig utgivare: J. B. Bengtsson. Lösnummer 20 öre

Frankrike på väg mot generalstrejk
Landet lamslaget – fabrikerna stänger

PARIS (TT - AFP - Reuter)

Frankrike var på onsdagskvällen i full fart på väg mot generalstrejk. Uppmuntrade av den framgång som statstjänstemannastrejken blivit, beordrade de socialistiska och kommunistiska landsorganisationerna bransch efter bransch av sina medlemmar att nedlägga arbetet.

Den socialistiska Force Ovruiere uppmanade sålunda statstjänstemännen att fortsätta sin strejk ytterligare 48 timmar och gruvarbetarna att alltjämt uteblifrån arbetet på de platser där strejk redan utbrutit, respektive att gå i strejk där arbetet fortsatt helt eller delvis.

De nya strejkorderna vilka i regel gäller från torsdagen, berör bl. a. verkstadsarbetare, bank- och bö sanställda, försäkringstjänstemän, grov- och metallarbetare. Vidare ägde på eftermiddagen omröstning rum bland representanter för teleprinteroperatörer och annan teknisk personal vid tidningarna som event. anslutning till strejkaktionen. Däremot ämnar tidningarnas redaktionsstaber fortsätta arbetet.

Buss- och metropersonalen i huvudstaden har beslutat förlänga sin strejk ytterligare ett dygn.

Parisbörsens verksamhet har redan allvarligt försvårats på grund av post-, telegraf- och telefonstrejken.

Från kolgruvorna rapporteras att strejken redan på onsdagen var mycket omfattande. I departementet Nord och Pas-De-Calais var mindre än sex procent av arbetarna i arbete.

Postdepartementet uppger däremot att en del anställda frivilligt börjat återgå till arbete, särskilt i Paris, och att en viss "strejktrötthet" kunnat iakttagas. I de flesta städer förekom under onsdagen postutbärning, och även postanvisningar m. m. expedierades i Paris, Marseille, Toulouse, Strassburg m. fl. stadsdelar. Vad telefon- och telegramtrafiken beträffar var läget oförändrat, men tekniska åtgärder höll på att vidtas för att förbättra läget, meddelade departementet.

Trots strejken bland markpersonalen kunde en del av Air Frances plan upprätthålla sina turer, och man hoppades att trafiken åter skulle bli normal på torsdagen. Air France-strejken har på intet vis påverkat den utländska flygtrafiken, vilken fortgått utan alla störningar. I största möjliga utsträckning har också de utländska planen övertagit passagerare från de franska planen. Flygpassagerarna tar sig ut till flyghamnarna Orly och Le Bourget med taxibilar, privatbilar eller bussar, som hyrts av de utländska flygbolagen. Vid Orly nedlade emellertid tulltjänstemännen arbetet på eftermiddagen.

Någon knapphet på livsmedel rådde inte i Paris på onsdagen trots strejkerna. På de stora torgen var det snarare överflöd, eftersom man skyndsamt fört dit en mängd lättförstörbara varor som legat lagrade på järnvägsstationerna någon tid. Priserna på dessa varor var låga, medan de i andra fall gått upp åtskilligt.

Öppen strid arbetare—regering

Den väldiga strejkrörelsen börjar alltmer utveckla sig till en öppen strid mellan de arbetande massorna i Frankrike och regeringen med besparingsdekreten som tvistefrö, och för ögonblicket kan regeringen inte göra mer än försöka råda bot på de värsta obehagen i strejkernas spår och hålla landets livsviktiga funktioner igång. Varje timme bryter emellertid strejkfloden igenom skyddsdammarna på nya ställen.

Fabrikerna slår igen

Tillsammans med privata företag vidtar myndigheterna förtvivlade åtgärder för att förhindra att landet blir fullständigt lamslaget. I Paris och den del landsortsstäder, där de offentliga kommunikationerna ligger nere, har armélastbilar, polisbilar och förhyrda bussar satts i trafik. Polis och trupper hopsamlar och utdelar posten i en del städer. En del tåg har också kunnat expedieras med hjälp av personal som beordrats tillbaka i tjänst under hot att annars bli uppsagda, men i stort sett låg järnvägstrafiken nere och tusentals franska och utländska turister satt fast långt borta från sina hem. Trycket i gasledningarna börjar också falla, och risk föreligger för störningar i vattentillförseln. Elkraftdistributionen har kunnat upprätthållas för de viktigaste ändamålen men spänningssänkningar eller avbrott har förekommit och många fabriker torde bli tvungna att slå igen.

LANIEL:
Regeringen tänker inte ge efter

PARIS (TT — Reuter).

Franska regeringen tänker inte ge efter för strejktrycket och ämnar inte heller sammankalla parlamentet, sade konseljpresident Laniel i ett radiotal till hela nationen på onsdagen.

— Jag säger nej till strejken, och jag säger nej till trycket på regeringen, sade Laniel. Men att säga nej till strejkerna innebär inte att vi måste säga nej till legitima krav när arbetet väl kommit i gång igen.

Vild polisjakt efter skjutande tjuv i Göteborg

GÖTEBORG. (TT)

En vild jakt efter en skjutande inbrottstjuv av ett stort uppbåd poliser ägde rum på onsdagskvällen ute vid den nya bebyggelsen i närheten av Slätta damm på Hisingen.

Tjuven smet bl. a. in i en lägenhet i första våningen vid Arvid Lindmansgatan, hack i häl förföljd av polisen, rusade ut på en balkong, kastade sig över räcket ned på marken och försvann in i en skogsdunge allt medan polisen från balkongen avlossade ett par skott för att medelst skrämseltaktik få den flyende mannen att stanna.

Spaningarna efter honom fortsatte ännu vid midnatt natten till torsdagen.

USA-trupper får stanna kvar i Korea flera år

JSA- och FN-styrkor måste troligen stanna kvar i Korea "i flera år", sade amerikanske arméministern Stevens innan han med flyg lämnade Söul på onsdagsmorgonen. Han har besökt Korea i fem dagar.

Chefen för amerikanska åttonde armén, general Taylor, som vinkade av Stevens på flygplatsen, omtalade att en ny sydkoreansk armékår bildats. Han tillade att denna utökning av den sydkoreanska krigsmakten inte stod i strid med stilleståndsbestämmelserna.

Rådman Lundquist bedrev organiserad brottslig verksamhet

Vid onsdagens slutplädering efter den första omgången i lundquistmålet framhöll stadsfiskal Eliasson vanemässigheten i Lundquists förfaringssätt. Han drog paralleller mellan de olika fallen och framhöll att Lundquist bedrivit "organiserad brottslig verksamhet".

Advokat Janzon tillbakavisade åklagarens beskyllningar om brottslig verksamhet och sade att ingenting framkommit som styrker dessa påståenden. Åklagaren försöker komma med massverkan, sade advokat Janzon, som bestred att åklagarens tal om det likartade till ägagångssättet får tjäna som bevisning. Advokat Janzon slutade sin plädering med att begära att häktningstiden avräknas för den händelse Lundquist skulle ådömas frihetsstraff.

Strejken skrämde hem Aga Khan

AIX-LES-BAINS, Sydfrankrike (TT — Reuter).

Strejkerna har nu förmått Frankrikes kanske rikaste turist att lämna landet. Aga Khan, som tänk stanna fjorton dagar i sin villa i södra Frankrike, har tröttnat och rest till Lausanne i Schweiz.

— Aga Khan får och skickar många brev och måste ofta ringa till utlandet, förklarar en medlem av den omätligt rike furstens svit.

NEW YORK: Generalsekreterare Dag Hammarskjöld har anklagats för att orsaka trafikstockning omkring FN:s skyskrapa genom att låta parkera FN-bilarna på gatan i stället för i garaget.

Innan hemresan till England avlade den nu avgångne generalkommissarien i Västtyskland, sir Ivone Kirkpatrick, avskedsvisit i Berlin. Hemma skall han övertaga posten som permanent viceminister i utrikesdepartementet. Här inspekterar Kirkpatrick ett hederskompani polistrupper från Västberlin, som hade gjort uppställning på den olympiska stadion.

Katastrofen i Grekland fruktansvärd

DEN 15:e INTERNATIONELLA VETERINÄRKONGRESSEN öppnades på måndagen i Konserthusets stora sal med tal av jordbruksminister Norup och föredrag av f. chefen för brittiska veterinärväsendet sir Thomas Dalling. I samband med kongressen pågår en utställning i foyen av veterinärinstrument och andra utensilier. Amerikanerna J. A. Motley (t. v.) och dr. L. H. Phipps studerar här en transportabel röntgenapparat.

FLODVÅG dränkte hel stad
500 döda, 1,000-tals hemlösa

Jordbävningarna i Joniska havet har utvecklat sig till den största naturkatastrof som har drabbat Grekland sedan Korinth förstördes för närmare hundra år sedan.

Skalven fortsatte ännu på onsdagen och förvärrade den oerhörda ödeläggelsen. Kommunikationerna med katastrofområdet är delvis avbrutna, varför det är svårt att skaffa sig någon överblick över härjningarna, men såvitt man hittills vet har över fyrahundra människor omkommit, trehundra skadats och flera tusen blivit hemlösa.

Värst drabbades den stora ön Kephallenia, där huvudorten Argostolion och staden Lixouri fullständigt förstördes. Flera andra orter jämnades med marken, och öns befolkning är till största delen husvill. Under röjningsarbetet har drygt 150 lik påträffats. Fängelset i Agrostolion störtade samman, och straffångarna fördes under beväpnad eskort till stadens torg, där de fick slå läger tills en gendarmeristyrka kom från fastlandet och tog hand om dem.

Även öarna Ithaka — känd från Odysseen — och Zante blev illa åtgångna. Ithakas största stad, Vathy, hemsöktes av en flodvåg, som spolade med sig det mesta av bebyggelsen. Endast ett femtiotal av stadens hus står kvar. Bergsön är så gott som helt isolerad från yttervärlden, och signalerna från fastlandet har inte besvärats. Zantes huvudort Zakynthos lades helt öde genom onsdagens jordskalv. De få hus som inte hade förstörts av de tidigare skalven störtade samman, och stora bränder utbröt i staden. Inga säkra uppgifter om antalet dödsoffer föreligger. Både på Ithaka och Zante flydde befolkningen i panik från de bebyggda orterna och kamperade i det fria.

Grekiska flottan har satt i gång med stort upplagda undsättningsexpeditioner till de värst härjade öarna. Flygplan går i skytteltrafik och kastar ned tält, livsmedel och läkemedel till de nödställda invånarna. Helikoptrar bildar en luftbro för att transportera de skadade till sjukhus.

Kung Paul och drottning Frederika har uttryckt sin önskan att besöka katastrofområdet. De väntas lämna Athens hamnstad Piraeus med ett fartyg inom det närmaste dygnet. Drottningen har tillsatt en särskild kommitté som omedelbart skall sätta i gång en omfattande hjälpaktion till förmån för jordbävningarnas offer.

Onsdagens skalv gjorde sig kännbara även på fastlandet. Många hus störtade i Patras och Kylliki i östra Pelopponesos, och materiell skadegörelse rapporteras från trakten av Olympos.

1,500 meter högt berg rämnade

Det 1,500 meter höga berget Aenos på Kephallenia rämnade vid skalven, och på onsdagskvällen kunde man från fastlandet tydligt se sprickor i bergstoppen.

Ön Zantes representant i parlamentet, kommendörkapten Bulzo, har vädjat om skyndsam hjälp till sin hemö som drabbats hårdats av onsdagens jordbävning. "Zakanthos, öns huvudstad, existerar inte längre", säger han i ett telegram till premiärministern marskalk Papagos. "Eldsvådor rasar nu bland ruinerna, och hela befolkningen har måst utrymma staden".

Många fångar har dött i Nordkorea

Endast de starka återvänder hem

Det verkar som om endast de starkaste av de allierade krigsfångarna överlevt fångenskapen, säger de amerikanska läkare som undersökt de repatrierade. Utan tvivel har de allvarligt sårade avlidit, säger man.

Det förhållande att de återvändande verkar "misstänkt friska" har skapat oro för de sjuka och sårade fångarnas öde. FN-soldaternas goda hälsotillstånd står dessutom i mycket skarp kontrast till sydkoreanernas — många av dessa måste bäras på b[illegible] in i mottagningstältet.

Den amerikanska psykiatern kapten James Cox hänvisar också till det förbluffande ringa antal fångar som fått allvarliga mentala skador, och menar att detta kan förklaras genom den "stora dödligheten" i fånglägren just i denna kategori. En annan läkare förklarade att fångarna utsatts för "fruktansvärd press".

Kommunisterna återlämnade på onsdagen 250 sydkoreaner, 100 amerikaner, 25 tunkar och lika många britter. Ytterligare 400 allierade fångar skall återlämnas på torsdagen.

Den första gruppen av de officerare som skall övervaka att stilleståndsbestämmelserna helt efterlevs lämnade Panmunjom på onsdagsmorgonen.

Gruppen bestod av svenskar, schweizare, polacker och tjeckoslovaker — sammanlagt 56 man, som rest till Nordkorea där de skall stationeras i fem olika hamnstäder. Andra grupper flög samtidigt till olika sydkoreanska hamnar.

General Grafström underströk att de grupper som nu rest endast utgör en förtrupp som skall avgöra hur mycket personal som ytterligare behövs i de tio kontrollhamnarna.

Sommaren kom på en onsdag
Varm augusti väntar Europa

LONDON. (TT—Reuter)

Till England kom sommaren på en onsdag. Efter ett par månaders dystert väder — engelsmännen anser att det varit det värsta på många år — vältrade värmen in över landet och på middagen noterade man temperaturer på över 30 grader Celsius här och var. Londonborna svettades i 31 graders värme, trattoarerna glödde av hetta och till råga på allt meddelade bryggerierna att ölet skall bli fem öre dyrare. Redan tidigt på morgonen hade man 27 grader — högsta temperaturen så dags på 13 år, och i Leeds föll ett 80-årigt värmerekord när kvicksilvret nådde 34 grader.

I Paris släpade sig flämtande människor längs trottoarerna — strejkerna lamslog alla kommunikationer — och de som cyklade till sina arbeten uppträdde här och där i baddräkt. 31 grader varmt där också.

Italienarna registrerade 29 grader som högsta temperatur på flera håll och hoppas att vädret håller i sig under helgen.

I Belgien hade man den varmaste dagen hittills i år med 32 graders värme, och från Frankfurt meddelas att man inte hade stort svalare där.

Från Bari i Italien rapporteras att man känt efterdyningar av den grekiska jordbävningen, men att inga skador anställts.

För hela Europa förutses fortsatt värme, möjligen i samband med åska på sina håll.

Nattarbetare mest utsatta för neuroser

KÖPENHAMN.

Bortåt 2/3 av personer med nattarbete lider av neuroser och hälften drabbas av magsår, fastslog på tisdagen på Danska socialpolitiska föreningens årsmöte på Hindsgavl av den danske profellorn Bonnevie. Han har undersökt 900 danska arbetare och därvid konstaterat magsår hos 47 procent och neuroser hos inte mindre än 64 procent av personer med nattarbete mot endast 5 procent respektive 25 procent hos personer med vanlig arbetstid.

NORD bakom ålandsfyndet
Offret svensk?

Man har nu tre teorier om vem den mördade man kan ha varit som sent påträffades i skogen söder om Mariehamn. En mariehamnsbo som konfronterades med den döde säger sig vara övertygad om ett han på sensommaren i fjol tilltalats av denne på en gata i Mariehamn. Mannen hade hört sig för om möjligheterna att få hyra rum och antytt att han hade gott om pengar i portföljen. Mannen talade såväl finska som svenska och han var likadant klädd som den nu funne mannen.

En annan teori går ut på att den döde skulle ha varit en arbetare som tidigt i våras försvann från ett sjukhus i Mariehamn. Han hade gjort en tipsvinst på en halv miljon mark och sedan han fått pengarna var han spårlöst försvunnen och lät inte vidare höra av sig.

Den tredje teorin gör gällande att det möjligen är en svensk turist som bragts om livet. I fjol hade polisen att ta itu med ett fall där en svensk sommargäst uppgavs ha försvunnit under sin åländska semester. Polisen i Sverige var inkopplad på fallet och hade kontakt med kollegerna i Mariehamn, men här kände man på onsdagen inte till om den försvunne kom tillrätta.

Vädret

Landdistrikt: Svag till måttlig, småningom tilltagande sydostlig vind. Vackert väder men under torsdagen något ökad molnighet. Varmt.

Allmänna utsikter för fredagen: Vind omkring syd. Uppehållsväder frånsett möjligen någon åskskur i sydvästra Götaland. Varmt.

Sjödistrikt: Lätt till god sydostlig bris, som tilltar till frisk eller styv bris. Först god sikt, senare något disigare, under natten eller morgontimmarna någon lokal dimbank vid kusten.

Reaplan exploderade i luften
Två svenska provflygare döda

CHESTER, ENGLAND. (TT — Reuter)

Två svenska flygare dödades på onsdagen då ett reaplan, som de skulle flyga till Sverige, tog eld och exploderade nära Chester. Rea-planet, av typ Venom, skulle flygas från De Havilland-fabrikerna vid Broughton, Flintshire, för det svenska flygvapnets räkning.

Ögonvittnen berättar att piloten försökte landa på en åker då planet plötsligt exploderade.

Rea-planets aggregat hittades något mer än en kilometer från den plats där planet slog ned. En klocka, som troligen tillhörde en av flygarna, hittades nära motorn och hade stannat på 12,28, den tidpunkt då olyckan skedde.

De förolyckade är flygplanets förare löjtnant Lennart Hedman och radionavigatören furir Bengt Andersson, båda tillhör Västmanlands flygflottilj i Västerås.

Om olyckan meddelar flygvapnet: Haveriet inträffade under den provflygning som rutinmässigt göres då flygplanet lämnar fabriken före flygningen till Sverige. Strax efter starten kunde ögonvittnen iaktta eldflammor från motorn. Föraren sökte nödlanda på basen men under den sista insvängningen före landningen övertändes flygplanet och gick i marken. Utredningen kommer att omhänderhas av brittiska myndigheter tillsammans med representanter från flygvapnet.

Löjtnant Hedman var född 1924 och furir Andersson 1927. Båda var hemmahörande i Västerås.

Laholms Tidning

Smedjegatan, Laholm

Redaktör: GUSTAF BERTLAND

Dagligt nyhets- och annonsorgan för Laholms stad och södra Halland, Markaryd samt angränsande delar av sydvästra Småland och nordvästra Skåne.

Telefoner:
Redaktionen 300
Redaktör G. Bertlands bostad 199
Expeditionen och annonskontoret 299
Annonschef Axel Larssons bostad anknytning 299

Annonspriser:
Före text 28 öre pr mm.
Textsida 30 „ „ „
Särsk. begärd placering å textsida 32 öre pr mm.
Önskas hyra, platssökande och borttappat 25 öre pr mm.
PRISFÖRHÖJNING debiteras med 30 procent för annonser beordrade med petitstil.
Förlovnings-, lysnings-, vigsel- o. födelseannonser 7:— kronor.
Annonser placeras ej på första sidan.
För hänvisning till och svars emottagande debiteras 1:—.
10 procents förhöjning lördagar och dag före helgdag.

Prenumerationspriser:
Halvår 16:50, kvartal 8:75, månad 3:25.

Födde

En SON

Ing-Marie o. Hjalmar Jeppsson
f. Lundén

Simrishamn den 12 aug. 1953.

Dödsfall

†

Vår kära lilla Mor och Mormor

Ida Persson

född 12/9 1871,

har i dag stilla insomnat, djupt sörjd och saknad av oss, varder härmed för släkt och vänner tillkännagivet.

Dalhem den 13/8 1953

PER-IWAR o. ASTRID
HANNA
Maj-Britt, Ingrid
MARIA

Stilla kom döden,
den kom som en vän,
tog Dig vid handen
och förde Dig hem.

Sv. Ps. 355

SORG-
HATTAR och SLÖJOR
i ett förnämt och värdigt utförande.
EKWALLS EFTR.
Asta Söderberg.
Tel. 566 Laholm.

Andréns Begravningsbyrå
KISTOR och SVEPNINGAR.
Allt ombesörjes.
Stortorget, Laholm. Tel. 69.
Sommarb. Mellbystr. Tel. 69.

Anderssons Begravningsbyrå
ombesörjer allt vid dödsfall.
Gamlebygatan 10, tel. 175.
LAHOLM.

VID DÖDSFALL
Vänd Eder till
Veinge Begravningsbyrå
Kransar, Buketter, Svepningar och Kistor
till ortens lägsta priser.
Blomsterförmedling till in- och utlandet.
Hämtning från dödsorten ombesörjes.
Veinge Möbelaffär. Tel. 61.

SVENSSONS BEGRAVNINGSBYRA
(Inneh. Carl Henrik Svensson)
Rekommenderas.
Tel. 54 Ränneslöv
Allt ombesörjes.

JÄRNSKROT,
metallskrot, kasserade bilbatterier, textilavfall, kreatursben, tomfat, tomsäckar, tomflaskor och pappersavfall köpes till högsta dagspris.
Vattentunnor, räls, smidbart järn, stängselträd och mattrasor säljas.
S. ARONSSON, SKROTAFFÄR.
Hamnupplaget.
Halmstad. Tel. Namnanrop: S. Aronsson.

Ett varmt och hjärtligt

Tack

till släktingar och vänner för presenter, blommor och telegram på min 80-årsdag.

Johan Hansson.

Sydhallands Skyttekrets

anordnar förbundstävling för klasserna 1—2 å Hishults skjutbana om söndag med anmälan kl. 9.00—11.00.

Hishults skytteförening.

AUKTION

På grund av fastighetens försäljning låter snickare Henning Karlsson, Vråkärr, Växtorp, genom offentlig auktion lördagen den 15 augusti 1953 kl. 15 försälja diverse lösegendom, bl. a 1 st. Monark lättviktsmotorcykel, 1 cykelkärra, 1 gummihjulskärra, 1 honungsslunga, 2 slipstenar, ett 20-tal marsvin diverse snickeriverktyg, diverse möblar m.m.

Kände köpare erhåller 3 månaders räntefri kredit under laga äganderättsförbehåll.

Hishult den 12 aug. 1953.

Hubert Bengtsson.

Till salu

Villa i Råstorp

innehållande 5 rum och kök jämte utrymme för hallar och garderober, hel källarvåning, centralvärme, varmt o. kallt vatten, badrum och avlopp. Ekonomibyggnad med garage m. m. Stor tomt med trädgård och park. Till salu för sterbhus räkning genom

HÅESS Stationsgatan 48 B HALMSTAD Tel. 18270 växel

Lantbruk i Hishult

Ett om 20 tnld åker och 25 tnld skog, prima byggnader, beläget vid landsväg.

Ett om 16 tnld åker, 25 tnld betesmark och 28 tnld skog, bra byggnader, läge nära landsväg.

Närmare upplysningar genom

HÅESS Stationsgatan 48 B HALMSTAD Tel. 18270 växel

Potatisupptagare,

"Roulette", med traktordrag till salu. Tel. 12 Hallandsås.

SRB-kviga,

högdräktig, till salu. Tel. 9 Växtorp.

Prima svart
bränntorv
till salu för kr. 1:80 pr hl. Hemköres även med tillägg å priset. Beställningar emottagas per tel. 12 Skogsgård säkrast mellan kl. 12—13.

Balderups Torvbränsle,
Jänneholm, Skånes Fagerhult.

Förlorat

Tonfiskelångrev

med gulmålade luftgummislangar och gula vimplar, vilken utlagts vid Hallands Väderö söndagen den 9 aug. har troligtvis drivit med strömmen mot Laholm eller Halmstad. Ersättning lämnas tilil event. upphittare av densamma. S. Marcusson, Ängelholm. Tel. 13560 eller 11640.

De moderna
GLASÖGONEN

Glasögonhuset
Stora Torg Halmstad

Att hyra

Stuga

uthyres billigt. Box 3 Skummeslövsstrand.

LT
DEN 13 AUGUSTI

Universitetsportarna vidgas

Ecklesiastikminister Persson meddelade i ett föredrag i söndags en mycket betydelsefull nyhet beträffande vårt lands undervisningsväsen nämligen att universiteten skall öppnas även för andra än studenter. På senare tid har högskolor ganska ofta lämnat dispens för inträde åt särskilt kvalificerade men formellt icke meriterade inträdessökande. Men steget att upplåta universitetens portar för andra än studenter är i alla fall sensationellt för det lärda Sverige och kanske även chockerande för många akademiker. Tanken är annars inte ny. Men från vissa akademiska kretsar har hårt motstånd mot en sådan demokratisering rests. Ty en demokratisering innebär dock detta beslut, som ecklesiastikministern nu "annonserat" i förväg. Hindrarna har nu måst ge vika.

De grupper som skall tillåtas bedriva universitetsstudier men som förut varit avstängda från sådan utbildning, är folkskollärare, gymnasieingenjörer, socionomer m. fl. Dock skall det av dessa studiosi fordras särskilt styrkta kunskaper i minst tre främmande språk. Naturligtvis är ecklesiastikministerns och de sakkunnigas förbehåll på denna punkt välbefogat. För det första måste ju den, som studerar vid ett universitet, ha möjlighet att tillgodogört sig kurslitteraturen, som ofta finnes endast på främmande språk Vidare är språken av så stort allmänbildande värde, att språkkunskap absolut måste till.

Att universitetsstudierna sålunda demokratiseras, behöver naturligtvis ingalunda betyda, att standarden sänkes. På den punkten bör ingen eftergift ske Studentexamen i och för sig innebär ingen garanti för en särskilt hög intellektuell nivå. Och nog är det fel, att en verklig begåvning med t. ex. seminarieutbildning kompletterad med omfattande självstudier skall vara avstängd från universiteten, medan en medelmåttig receptiv begåvning, som blott med möda nödtorftigt lyckats avlägga stndentexamen, skall få "ligga" vid universitetet. Kraven får inte sänkas, men allra minst inom forskningens och vetenskapens fria värld bör trånga formella skäl tillåtas hindra de verkliga begåvningarna.

Ecklesiastikministern framhöll, att den normala vägen till högre studier även i fortsättningen bör gå via studentexamen. Den väg, som nu öppnats. avser ett blott litet antal särskilt dugande studiebegåvningar. Att deras gemensamma grupp är liten bör ju inte vara ett hinder för dem. För övrigt lär denna grupp minskas efter hand. Hittills utgöres den till stor del av sådana personer, som av ekonomiska skäl icke haft möjlighet att gå i gymnasier. Med allmänt stigande levnadsstandard och ökade stipendie- och andra förmåner för de unga blir denna grupp mindre för vart år som går.

En garanti mot att det icke blir någon standardsänkning bland akademikerna finns redan däri, att våra universitets utmärkta lärare icke kommer att ställa kraven lägre på universitetsstuderande utan studentexamen än på studerande med sådan examen.
med sådan examen. Inte ens skuggan av en misstanke om partiskhet i den riktningen kommer någonsin att falla på tentatorerna.

Den vidgade porten till universitet och högskolor innebär en ny möjlighet för de studiebegåvningar, som saknar studentexamen men som dock skaffat sig likvärdiga kunskaper. För forskning, vetenskap och kulturliv innebär en ökad tillströmning av begåvade studerande vid universitet och högskolor en glädjande utveckling.

G. B—d.

Biograferna

CENTRUM LAHOLM TEL. 18 torsd. fred. lörd. kl. 8. B.-till.

AN AMERICAN IN PARIS.
Gene Kelly. Oskar Lewant.

LAHOLM

Nyrenoverad fastighet i V. Karup brann ned.

Handlanden Åke Perssons bostads- och affärsfastighet i Faritslöv, Västra Karup, lades på tisdagen i aska vid en häftig brand. Hur elden uppstått är ännu inte klarlagt.

När brandkåren anlände var hela byggnaden övertänd och utom denna ödelades också lager och inventarier. Praktiskt taget ingenting kunde räddas.

Det brunna var försäkrat för sammanlagt 48,000 kr., vilket inte täcker värdet. Hr Persson övertog affären den 1 juni och har sedan dess genomfört en omfattande renovering och modernisering, vid vilken man så sent som i lördags lade sista handen.

Kylskåp
Kylboxar
A.-B. LAHOLMS JÄRNHANDEL
Tel. 134 o. 204.

Halmstads Slakteriförening
avräknar under innevarande vecka för svin vägande 59½—71½ kg. kr. 3:24 pr kg.

Förste provinsialläkaren i Hallands län
Helge Leopold Nathorst-Windahl har beviljats avsked med utgången av november.

Veinge

Bilbrand.
I vägkorset Vessinge—Skogaby i Veinge råkade i går kväll en lastbil tillhörig en korghandlare fatta eld. Genom vatten hämtat från en närbelägen bäck och med tillskyndande personers hjälp kunde elden dock släckas innan brandkåren från Veinge hann komma till platsen. Lastbilen bogserades sedan till verkstad.

Hasslöv

Hasslövs SLKF-avd.
har haft möte hos fru Astrid Hansson. Ordf. på mötet var fru Märta Pålson. Nästa möte skall hållas den 10 okt. i bygdegården, samtidigt som höstagille anordnas. Till kommitté valdes fruarna Nanny Pettersson, Ellen Bengtsson, Ingeborg Jönsson, Serafia Andersson, Elisabet Nilsson, Alfhild Henningsson och Märta Pålson. Efter mötet förekom ett trevligt samkväm.

Skytte

Veinge Skytteförening
har sin mästerskapstävlan samt tävlan om "Amerikapriset" söndagen den 16 aug. Anmälan mellan kl. 8—9 fm. vid Tjärby skjutbana.

Sydhallands skyttekrets
anordnar enligt annons förbundstävling för klasserna 1—2 å Hishults skjutbana på söndag.
Hishults skytteförenings medlemmar uppmanas möta upp vid banan kl. 8.00.

EN HERRE KLEV IN
på en av de små krogarna i Nyhavn i Köpenhamn och såg sig omkring.
— Jaså, ni har sågspån på golvet här, sa han till värden.
— Det är inte sågspån, sa värden, det är resterna av möblemanget från i går...

Sportnyheter

Överraskningarnas

Elfsborg gjorde mål! Kvaststaden fick 3-3

STOCKHOLM. (TT)

Onsdagens allsvenska serieomgång i fotboll gav ett par överraskande resultat. De flesta hade väl väntat att AIK trots sina två nederlag i starten nu skulle ta sig samman och knipa sina första poäng mot nykomlingarna från Sandviken. Därav blev emellertid intet, utan Sandviken triumferade med 3—1 och gick därmed upp till tredje plats i tabellen med sina 5 poäng och 4—1 i målskillnad.

Jönköping som under årens lopp fått mycket stryk i Malmö ställde nu till med en mindre sensation och slog Malmö FF med uddamålet av tre. Jönköping ligger alltså fortfarande kvar i toppen med full poäng. Hälsingborg är också utan poängförlust hittills efter seger i Göteborg över Gais med 3—2. Hälsingborgarna har lika många poäng som Jönköping och även exakt samma målskillnad eller 11—2. Den andra nykomligen, Kalmar FF, hade säkert inte heller tilltrotts stora chanser efter avhyvlingen i söndags i Hälsingborg, särskilt som motståndarna hette Norrköping. 3—3 blev det i alla fall hemma för kvaststaden. Elfsborg slutligen lyckades i sin tredje match hemma mot Göteborg göra sitt första allsvenska mål för i höst. Det räckte till seger och de två första poängen. Ettan och trean i allsvenska maratontabellen, Göteborg och AIK, är ensamma poänglösa i årets serie och jumbolag efter tre omgångar.

AIK—Sandviken bjöd på dålig fotboll

STOCKHOLM: AIK är fortfarande poänglöst i allsvenskan. Sandvikens IF vann nämligen onsdagskvällens match med 3—1 (1—0). Det var inte mycket fotboll som bjöds utan mest en de fellagda passningarnas match.

AIK med reserver för justerade Lennart Carlsson och "Pröjsarn" Nilsson går tydligen en prövosam tid till mötes. Framför allt är det kedjan som klickar. För kvällen var det egentligen bara "Lacke" Hall på hi., som fick något uträttat. I övrigt var det rätt slätstruket.

Centerdebutanten Enström gjorde AIK-målet, men det var också i stort sett det enda positiva från hans sida. I försvaret var Westerberg på vänsterhalven den bäste tillsammans med Bengt Kjell i målet.

Sandviken hade inte heller så förfärligt mycket att komma med. Bästa uteförsvarare var hårde ch. Åke Kling och i kedjan drog innarna Arne Hodin och Bengt Östblom största uppmärksamheten till sig.

Hälsingborg tog revansch

GÖTEBORG: Hälsingborg vann en välförtjänt 3—2-seger över Gais i den allsvenska matchen på Ullevi på onsdagen. HIF som alltså tog revansch för vårens ullevinederlag bekräftade ryktet om sin goda form och presterade snabb och kombinationssäker fotboil. Någon svag punkt stod inte att upptäcka i elvan. I målet dokumenterade Kalle Svensson sin landslagsmässighet och bland uteförsvararna framträdde särskilt ch. Appeltoft och hh. S. o. Svensson. Kedjan ägde sin styrka i inrarna Jönsson och Hasse Persson. Den förstnämnde var strategen och den sistnämnde svarade för två av målen. Även de nya yttrarna Bertil Karlsson och Bengt Roslund svarade för flera goda insatser.

Gais höll spelet bra uppe ute på planen och var t. o. m. under långa perioder i andra halvlek klart överlägset, men ägde inte motståndarnas flytande samspelthet och dessutom sviktade det ibland i försvaret, där en grov tabbe av Torstensson gav HIF ett tredje mål. Vb. Rune Jingård och vh. Stig Andersson var bäst i försvaret medan tvåmålsskytten Karl Alfred Jakobsson dominerade i kedjan.

Tursamt Elfsborgs-mål

BORÅS: Man kunde inte missta sig på att det var två kölag, som gjorde upp om allsvenska poängen på Ryavallen på onsdagskvällen, där Elfsborg vann med 1—0 (1—0) över Göteborgskamraterna. Båda lagen visade sig nämligen ineffektiva. Matchens enda mål får i viss mån betraktas som tursamt. Elfsborg kunde genom målet lämna bottenplatsen. Fullträffen tillkom i första halvlekens 24:e min. genom L. Råberg och det var det första allsvenska målet efter sex timmars spel.

Elfsborg låg över då man inledde med at spela en riktigt bra fotboll, men föll sedan stadigt tillbaka. Kedjan hade då sin bäste man i vi. O. Evaldsson och i någon mån i hy. L. Råberg. Elfsborgs främste spelare återfanns i försvaret där Urban Larsson spelade utmärkt. Även Lennart Samuelsson var till sin fördel men föll igen litet efter paus, då han råkat ut för en vristskada.

Efter pausen kom dock Göteborg igen och hade då ett klart övertag. Man radade också upp åtskilliga målchanser men skotten hamnade i regel [illegible] Göteborg hade sina främsta kedjespelare i hy. Berntsson och cf. Jangblad. I försvaret märktes mest ch. Nils Ekroth och hh. Holger Hansson.

Äntligen!' sa Jönköping

MALMÖ: Jönköping Södra fick på onsdagskvällen sin hett åtrådda revansch för många års ideliga nederlag i Malmö mot MFF. Efter en på det hela taget trevlig och spännande och stundtals välspelad match bärgade smålänningarna båda poängen och detta helt rättvist med hänsyn till spelfördelningen. MFF-nederlaget fastställdes till 1—2 efter 1—1 i halvtid.

Jönköpings Sö. framvisade elva skickliga spelare med hi. Selmosson, halvbackstrion Olo Munther, Alaln Broling och Göte Lindstrand samt vb. Karl Axel Svensson som toppmän. Särskilt Selmosson utmärkte sig för ett högklassigt formardsspel.

MFF ställde upp utan Ingvar Rydell och skadade "Todde" Jönsson. Ersättare var Prawitz Öberg som vi. och 17-åriga "sparkapitalet" Bertil Nilsson som hy. Bakre försvaret hade en tung arbetsbörda och skötte sig bra, speciellt ch. Sven Hjertsson, som emellertid får sitt betyg reducerat på grund av protest mot några domslut. Kedjan hade svårt att hålla bollen och var som helhet en besvikelse. Bästa viljan och mesta energin ådagalade vi. Prawitz Öberg, under det att landslagsinnern Henry Thillberg hade en helt misslyckad dag.

Hektisk kamp i Kalmar

KALMAR: Efter en hektisk kamp kunde Kalmar FF och IFK Norrköping på onsdagskvällen dela på poängen i den allsvenska matchen på Fredriksskans. 3—3 blev resultatet sedan Kalmar i halvtid haft ledningen med 2—1 och en god stund i andra halvlek med 3—1. Norrköping spelade dock rutinerat och fick rättvist den ena poängen med sig hem.

Kalmarlaget spelade mycket bra och effektivt i första halvlek, men tappade stilen i sista delen av andra perioden, då norrköpingsspelarna nästan huserade som de ville på hemmalagets planhalva.

I Kalmar seriedebuterade Jan Erik Hellström i målet. Han var litet släpphänt men kunde inte göra något åt de tre fullträffarna. Av uteförsvaret var hb. Lennart Johansson och lille vh. Wennerström de framgångsrikaste. Kedjan hade sin styrka i innertrion och särskilt då Rylander och Lindh.

Norrköping övertygade inte i första perioden, men ökade tempot i andra och spelade då både prydligt, snabbt och effektivt. Tremålsskytten Niva var kedjans stora namn tillsammans med centern Sandin. I försvaret uträttade halvbackskedjan med Julle Gustavsson som primus det bäst arbetet.

Allsvenskan

AIK—Sandviken	1—3
Elfsborg—Göteborg	1—0
Gais—Hälsingborg	2—3
Kalmar—Norrköping	3—3
Malmö—Jönköping	1—2

Jönköping	3	3	0	0	11—2	6
Hälsingborg	3	3	0	0	11—2	6
Sandviken	3	2	1	0	4—1	5
Norrköping	3	1	2	0	7—4	4
Malmö FF	3	1	1	1	5—4	3
Degerfors	2	1	1	0	4—3	3
Kalmar FF	3	1	1	1	5—9	3
Elfsborg	3	1	0	2	1—6	2
Djurgården	2	0	1	1	2—4	1
Gais	3	0	1	2	3—8	1
AIK	3	0	0	3	3—9	0
Göteborg	3	0	0	3	1—4	0

Div. II, Götaland

Motala—Örgryte 2—1

Ezzard Charles poängbesegrades

MIAMI BEACH, Florida (TT — Reuter).

F. d. världsmästaren i tungviktsboxning, Ezzard Charles, fick på tisdagskvällen överraskande stryk på poäng av Cubas tungviktsmästare Nino Valdes.

Valdes stod efter de tio ronderna som klar segrare och fick alla tre domarrösterna.

Den amerikanska zonfinalen

i Davis Cup mellan USA och Canada spelas i Montreal den 11—13 september. Segraren möter sedan antingen Indien (vinnare i östzonen) eller europasegrarna Belgien om rätten att ställa upp i världsfinalen mot Australien i M[illegible] den 28—30 december.

Lars Hall blev femkampsmästare

Lars Hall.

JÖNKÖPING (TT)

Svensk mästare i modern femkamp 1953 blev på onsdagen Lars Hall, Karlskrona-flottan genom att på terränglöpning 4,000 m., tävlingens sista gren, notera tiden 14.11, som gav 1,044 poäng och slutpoängen 4,532.

Ungrarna tilläts starta i rodd-EM

KÖPENHAMN (TT — RB).

Lottningen till försöksheaten i rodd-EM torsdag—söndag skedde på onsdagen i Köpenhamn i samband med internationella roddförbundets kongress.

Kongressen beslöt i övrigt att låta ungrarna starta i EM. Ungrarnas anmälan hade inte kommit i rätt tid till det internationella förbundet i Schweiz, men man ansåg felet vara formellt och tillät utan diskussion ungrarna att ställa upp.

Portugals representant överraskade delegaterna med att meddela att hans land icke kan åta sig nästa års EM. Då Portugal redan en gång åtagit sig arrangemangen fick landet det straffet att portugisiska roddare icke längre skall få kilometerpengar. Rumänien erbjöd sig att överta arrangemangen men något definitivt beslut fattades icke på onsdagen.

Lottdragningen utföll enligt följande:

Singelskuller: heat 1: Danmark, Jugoslavien, Norge, Österrike. Heat 2: Belgien, Holland, Tjeckoslovakien, Saar, England. Heat 3: Schweiz, Finland, Frankrike, Polen

Tvåor utan styrman: heat 1: Schweiz, Danmark, Tjeckoslovakien, Tyskland, Sovjet. Heat 2: Saar, Sverige, Ungern, Holland, Belgien.

Tvåor med styrman: heat 1: Danmark, Frankrike, Holland, Polen, Sverige. Heat 2: Tyskland, Belgien, Sovjet, Finland.

Dubbelskuller: heat 1: Ungern, Belgien, Schwiz, Danmark, Tjeckoslovakien. Heat 2: Tyskland, Jugoslavien, Sovjet, Sverige.

Fyror utan styrman: heat 1: Ungern, Tjeckoslovakien, Sovjet, Danmark. Heat 2: Belgien, Österrike, Jugoslavien, England. Heat 3: Tyskland, Sverige, Schweiz, Norge.

Fyror med styrman: heat 1: Danmark, Jugoslavien, Frankrike, Schweiz, Holland. Heat 2: Finland, Tyskland, Norge, Tjeckoslovakien, Spanien. Heat 3: Sverige, Italien, Belgien, Sovjet.

Åttor: heat 1: Norge, Frankrike, Jugoslavien. Heat 2: Sovjet, Italien, Danmark. Heat 3: Tjeckoslovakien, Ungern.

USA-flottister på världsomsegling med lyxkryssare

NEW YORK. (TT—Reuter)

De amerikanska flottister som är lyckliga nog att kommenderas till tjänstgöring på kryssaren "Meredith" kan tydligen inställa sig på något av en lyxkryssning då de gor sig [illegible] för att, som det heter i den amerikanska flottans rekryteringsreklam, "se hela världen".

På "Meredith" försiggår nämligen vissa experiment som avser att höja trevnaden för manskapet. New York Times saklige militärexpert, Hanson Bladwin, ger följande lista på förbättringar som införts på "Meredith":

Större hytter med madrasser av svampgummi.

Inredning i smakfulla, harmoniska pastellfärger.

Indirekt belysning med lysrör.

Toalettskåp med intag för varmluft som torkar handdukarna.

Grön durkbeläggning av plast.

Bord för två i mässarna och stoppade stolar.

Fler duschar, fler tvättställ, fler låsbara dörrar, mindre oväsen och mindre matos.

Man räknar med att härigenom kunna höja flottisternas anda och stridsmannaegenskaper.

MARKARYD-

REALISATION

Vi har plockat fram en massa varor som vi satt extra låga priser på.
En bra vinterkappa 65—75—85 kr. **Dräkter** för sommaren i samma prisläge.
Resterande damkläningar till ytterligare nedsatta priser.
Poplinkappor, vändbara, röda, gula, gröna, svarta 59:— kr.
Vändbara manchesterkappor 74 kr. **Bra plastickappor** 12 kr.
Damblazerjackor 25—30 kr. **Bruna velvetinjackor** 11—12 år 25:—, 15 år 29:—.
Sommartyger alla sorter extra billigt. **Badkappor** 20 %. **Baddräkter** helylle 10 kr.
115 st. 80 cm. **Stuvar** till kjolar 4:50, 6:—, 7:—, 8:—.
70 st. **Nylonstuvar** till blusar minst 1,2 m. 8:50, 9:50.
Nylonblusar, bruna, vita, rosa, blå, beige 16:50.
Kakhityger, olika färger, 1::70, **oblekt lak -väv** 2:80, **blekt lak.-väv** 3:30—2:90.
För herrarna har vi **kostymer, poplinkappor, skjortor, hattar, jackor, byxor m. m.**

MARKARYD **YNGVE OLSON** TEL. 68

Markaryds kyrka

De Gamlas Dag firas i Markaryd söndagen den 16 aug. Församlingens bilägare ombedes vänligen att stå till tjänst med någon bilskjuts och i så fall anmäla sig till undertecknad.

Komminister
WIKTOR MAGNUSSON.
Tel. 50 Markaryd.

Bristfälliga vägvisare i Markaryd

Markaryd är en knutpunkt inte enbart för de resande med järnvägen utan i ännu högre grad för vägarnas trafikanter. "Alla vägar leda till Rom" är ett gammalt slagord som mycket lätt kan ändras om till "Alla vägar leda till Markaryd". Här sammanstrålar inte mindre än 7 stora vägar nämligen riksvägen nr 1 från Stockholm, från Älmhult, Osby, Hässleholm, Malmö—Hälsingborg, Laholm och från Halmstad. Med andra ord de flesta turisterna och andra som norrifrån är på väg söderut och motsatt passerar Markaryd, och med anledning därav är trafiken enorm. Dessa trafikanter, som många gånger kommer långväga ifrån har alla kommit till den meningen att det är svårt att hitta de rätta vägarna inne i Markaryd och orsaken härtill är att det är för klent ställt med vägvisare. Bilkartorna visar således att vägarna till Hälsingborg och Hässleholm delar sig i Markaryd men i verkligheten äger denna delning rum söder om själva tätbebyggelsen vid södra infarten. Nu kommer trafikanterna från Stockholm och komna till hjärtat av köpingen korsar Smedjegatan riksvägen.. Här står en vägvisare som visar att vägen till Hälsingborg går rakt söderut. Någon vägvisare som omtalar vägen till Hässleholm finns inte och då vägarna enligt kartan delar på sig så tar bilisten för givet att Smedjegatan är den vägen som går till Hässleholm. Han åker så ungefär 25 meter där han stöter på Kungsgatan och fortsätter han på denna är han snart ute på riksvägen igen. Så kommer han till samma utgångsplats och denna gång bryr han sig inte om att köra på Kungsgatan utan fortsätter österut och snart är han då ute på vägen som går till Osby och Älmhult.

Med anledning av de många felkörningarna har kommunalfullmäktigeledamoten disp. Auborn Jackson tillskrivit vägdirektören i länet för att få en bättre vägvisning till stånd genom köpingen och föreslår hr Jackson att en skylt uppsättes vid ovan omtalade vägkorsning Smedjegatan—riksvägen nr 1 med inskription Hässleholm 36.

6-dagarsloppet på cykel

Anmälningstiden till 6-dagarsloppet utgår på lördag och anmälan göres i Tors cykelaffär där blivande deltagare även kan få närmare upplysningar. Med anledning av förfrågningar kan meddelas att flickorna har samma möjlighet i tävlingen som pojkarna. Där det vid något enstaka tillfälle gäller hastighetstävling så tävlar flickorna i en klass för sig själv. Deras placeringar räknas sedan in i hela tävlingen på så sätt att i hastighetsloppet kommer det att köras inte mindre än fyra segrare en pojke och en flicka i vardera klassen.

Danskar stal en motorcykel i Markaryd

En motorcykel, som stod parkerad vid järnvägsstationen i Markaryd, blev i tisdags förmiddag stulen. Polisen fick reda på det inträffade fram på tisdagskvällen och larmade därvid övriga polisdistrikt. Redan samma kväll fasttogs tjuvarna i Värnamo och visade sig vara två danska ynglingar. Under onsdagen transporterades de till Markaryd för förhör, varvid de erkände stölden.

Moster Matilda gav Stockholm 40 milj. "Moster Matilda-idén" har tillfört det 700-årsjubilerande Stockholm omkring 40 miljoner kronor. Trettio procent av de 365.000 utlämnade "Moster Matilda-korten" har lett till inbjudningar med jakande svar, och räknar man med endast två personer per inbjudan, betyder det att Stockholm fått hit 200,000 personer utom hotellgästerna. Varje turist beräknas ha tillfört staden 200 kr. på ett tredagars besök, d.v.s. en turistinkomst för Stockholms affärsliv på cirka 40 milj. kr. Jubileumscentrum i Kungsträdgården har hittills lockat 1,800,000 åskådare. I Stockholm har det i sommar varit 25 procent mera folk än annars.

Annonsera i LT

Kollisionen i Östra Karup krävde ett liv

DEN SVÅRAST SKADADE DISTRIKTSLANTM. WENNBERG AVLED I GÅR.

Bilkollisionen i Östra Karup på måndagen krävde ett människoliv i det den svårast skadade distriktslantmätaren Helge Wennberg, Värnamo, vid 12-tiden i går avled av sina skador på Halmstads lasarett.

Wennberg var född 1886 i Skara, avlade studentexamen 1906 och lantmäteriexamen 1909 samt blev distriktslantmätare i Värnamo 1921. Han sörjes närmast av hustru, två döttrar och en son.

Byggnadslov för storbygget vid samrealskolan i Laholm

Byggnadsnämnden i Laholm har hållit sammanträde. Det viktigaste ärendet gällde det planerade storbygget ovanför realskolan på den klinkerska marken och nämnden beslöt utfärda byggnadslov för detta bygge. Vidare granskade nämnden den nya stadsplanen vid vattentornsområdet. Ett större antal byggnadslov för villor beviljades också.

Då byggnadslov nu lämnats för byggmästare John Jonassons storbygge på det klinkerska området, återstår blott frågan om byggnadstillstånd och event. andra formaliteter. Gräving av källare har som bekant redan äg rum för båda bostadshusen.

Nya kreaturssjukdomar härjar i USA

WASHINGTON, spec.

Två nya kreaturssjukdomar drar f. n. fram över olika delar av USA. Den allvarligaste är vesicular eranthema, en sjukdom som liknar mul- och klövsjuka, men endast angriper svin. Djuren får blåsor på tunga, tryne och fötter. Sjukdomen uppträdde först i Californien, men sedan mitten av juni i fjol har den spritt sig till 40 stater och över 200,000 svin har nedslaktats under ansträngningarna att utrota den. Jordbruksdepartementets byrå för boskapsskötsel ersätter svinuppfödarna med upp till halva värdet av de nedslaktade djuren, medan delstaterna tilskjuter ett motsvarande belopp.

Antalet smittade djur har varit särskilt stort i områden där svinen huvudsakligen utfodras med okokt avfall. Rigorösa bestämmelser har införts för att bekämpa sjukdomen och förflyttning av djur som givits okokt avfall får ske endast efter särskild tillåtelse. Efter den 1 juni utbetalas ingen ersättning till svinuppfödare för djur som insjuknat efter utfodring med sådant avfall.

Den andra sjukdomen är en virussjukdom som främst angriper får. Den kallas blåtunga och har hittills vtrit okänd i USA. Den har förekommit i Afrika sedan 1876 och medfört svåra ekonomiska förluster särskilt i Sydafrikanska Unionen. I USA har den uppträtt i Californien och omkring 325,000 får har smittats. Sjukdomssymptom har också iakttagits på hjordar i Texas och Utah.

Blåtunga yttrar sig i feber och svullnad av tunga, gom och svalg och de angripna organen blir blåaktiga. I Sydafrika har dödlighetsprocenten varit ända upp till 90 procent. Viruset sprides genom insektsangrepp. Det amerikanska jordbruksdepartementet har inbjudit chefen för Sydafrikanska Unionens veterinärstyrelse, dr R. A. Alexander, till USA för att studera sjukdomen och dess uppträdande där och bistå med anvisningar för dess bekämpande.

Dramatisk hotellbrand i Mölle i natt

200 gäster fick rädda sig i nattdräkterna

MÖLLE i dag. (TT.)

En dramatisk hotellbrand ägde i natt rum i Mölle, där hotell Elfverson lades i aska. Ingen människa skadades, men hotellets 200 gäster fick rädda sig ut i blotta nattdräkterna.

Mölles, Höganäs, Hälsingborgs och Brunnby brandkårer alarmerades, och dessutom fick släckningsmanskapet hjälp av många frivilliga. Dock kunde endast hotellets annex räddas. Man vet ej hur branden uppstått. Hotellet ägdes av Reso.

Familjeryheter

FÖDELSEDAGAR

80 år

fyller i morgon f. snickaren Lars Petter Andersson, Djäknebol, Hasslöv.

75 år

fyller i morgon fru Bernhardina Thorbjörnsson, Egernahult, Knäred, änka efter lantbr. Johan Thorbjörnsson. Makarna ägde på sin tid ett lantbruk i Mosslunda, vilket de sålde och därefter inköpte de en gård i Egernahult, den nuvarande mönstergården. Efter makens bortg. har fru T. uppfört ett bostadshus, där hon nu bor. Hon har varit en duktig husmor och är alltjämt kry och duktig och blir säkert hjärtligt hyllad på sin högtidsdag.

år

fyller i morgon fru Bernhardina Torbjörnsson, Egernahult, Knäred, maka till framlidne lantbr. Johan Torbjörnsson.

70 år

fyller i morgon änkefru Jenny Nilsson, Urmakaregatan 9, Falkenberg. Hon är född i Ränneslöv och sedan 1932 änka efter åkeriägare Sigfrid Nilsson.

60 år

fyller i morgon lantbrukaren Oskar Karlsson, Nydala, Hinneryd.

50 år

fyller i morgon kemikaliehandlare Einar Sandén, Laholm.

Han är född i Lindome och började inom kemikaliebranschen 1920, då han erhöll anställning hos Landins i Kungsbacka. 1933 startade han i Laholm Sandéns Färg- & Kemikaliehandel, som han utvecklat till en välrenommerad affär. Einar Sandén är en duktig och skötsam affärsman, som åtnjuter stort förtroende bland kundkretsen. Personligen är han en försynt och präktig man, som helt ägnar sig åt sin rörelse och familjen.

LAHOLMS KEMISKA
VINGESGATAN
Tel. 732 Laholm
Postgiro 37 48 24
Välgjort arbete — humana priser.

DÖDSFALL

Ida Persson. Efter en tids sjukdom avled i morse änkefru Ida Persson, född Hallin, Altona, Laholm, maka till framl. lantbr. Lars Persson.

Fru Persson var född i Skummeslöv. I sin ungdom ingick hon äktenskap med lantbrukare Lars Persson, Kövlinge, där makarna i många år hade ett lantbruk. De sålde emellertid gården, och år 1927 flyttade de till Laholm, där de köpte Villa Dalhem på Altona. Maken avled för några år sedan.

Den bortgångna var en god maka och moder och en stilla försynt och vänlig kvinna. Den senaste tiden har hon haft vacklande hälsa men har fått en kärleksfull vård av sin dotter.

Fru Ida Larsson sörjes närmast av sonen notarie Per-Ivar Lagerbrink, Västerås, dottern Hanna, maka till framlidne köpmannen Gunnar Nilsson, Vallberga, och affärsföreståndarinnan fröken Maria Larsson, Laholm, samt av barnbarn

BEGRAVNING

— Stoftet efter f. järnvägstjänsteman Karl Pålsson, Dala, Båstad, vigdes på tisdagen till griftero. Kistan inbars i kyrkan företrädd av prestaverande, hemmansägarna Bernhard Berg, Dala, och Patrik Eriksson, Båstad. Som ingångsmusik spelades Adagio av Cæsar Franck, varpå följde ps. 544: 1—4. Kh. Adrian förrättade jordfästningen med utgång från Jes. 40:10. Sedan ps. 544: 5—7 sjungits följde altartjänst och ps. 500:5.

Vid graven läste kh. en bön. Tal hölls av f. järnvägstjänsteman A. Ekström. Vidare talade och nedlade kransar järnvägstjänstemännen Jean Jönsson och Einar Nilsson, den sistnämnde för Sv. Järnvägsmannförbundets avd., överbanmästare Johan Sahlström, som frambar en sista hälsning från Pensionerade Statstjänstemäns förening. Hemmansäg. Bernhard Berg, Dala, nedlade en krans från Dala vattenledningsförening.

Inbrottsstöld i natt i Laholm

En inbrottsstöld har i natt förövats i Havanna-Centrum i Laholm. Tjuven har på gårdssidan slagit sönder en fönsterruta, varefter han hakat av hela fönstret och krupit in genom öppningen. När han sålunda kommit in på kontoret, har han slagit sönder en glasruta i den låsta dörren till affären.

Genom att sticka in handen genom öppningen har han så hakat av hasparna på dörrens insida och öppnat. I affären har han tagit växelkassan — c:a 20 kr. Kopparmynten hade han dock ratat. Vidare har han tagit amerikanska cigarretter. Svenska hade han ratat. Polisundersökning pågår.

En järnvägsövergång kan lätt bli Din undergång. Kryp aldrig under fällda bommar och nonchalera inte ljud- och ljussignalerna. De är till för Dig! **Visa respekt för järnvägskorsning.**

Katastrofer drabba oskyldiga. Hjälp oss att hjälpa dem! Svenska röda korset — postgiro 900 800

1:-
om bytesglas lämnas.
Utan bytesglas 1: 20.
varför betala mer?
Och Flink är ett bra disk- och rengöringsmedel. Pröva själv och jämför.
konsumtionsföreningarna
i Halland och Sydöstra Sveriges

Fredlig örkelljungabo illa misshandlad av ligister

MEDLEMMAR AV DEN ALFREDSSONSKA SLÄKTEN UTMÄRKER SIG ÅNYO.

En medelålders man i Turabygget, Örkelljunga, blev i går kväll misshandlad av ett par personer från Eket-trakten tillhörande den kända Alfredssonska släkten och så svårt tilltygad att han måste transporteras till Ängelholms lasarett för vård.

Händelsen ägde rum omkring kl. 19.30. Mannen i fråga, Bror Johansson, som tillsammans med sin syster är bosatt i Turabygget strax invid Örkelljunga municipalsamhälle gick i sin trädgård och grävde i ett jordgubbsland. Johanssons bostad ligger utmed riksvägen. Fyra personer kom dit varav de två blev stående på vägen medan de två gick in i trädgården till Johansson. Efter några korta repliker fällde den ena av de båda männen Johansson till marken med ett knytnävsslag i ansiktet och sedan flög båda två på honom och tilltygade honom svårt. De två som stod på vägen förhöll sig avvaktande. Johansson skrek på hjälp och hans syster skyndade ut. Hon fick en svår chock men kunde i alla fall telefonledes alarmera landsfiskalen.

Folk i närheten som hörde nödropen skyndade till och fann Johansson ligga i jordgubbslandet svårt tilltygad. De båda som misshandlat honom lämnade platsen och gav sig iväg mot Eket-hållet. Även de vid vägen stående hade nu försvunnit. Två polismän anlände i bil så snart sig göra lät och lyckades ta fast två av medlemmarna i sällskapet. Dessa fördes till polisstationen i Örkelljunga. I taxibil blev den misshandlade Johansson transporterad till Ängelholms lasarett. Han hade fått svåra skador i huvudet men kunde dock sedan han blivit ombunden återvända hem. Rättsligt efterspel kommer givetvis att följa.

Otuktsman lockade unga flickor genom annonser

Gratis sommarlov en månad för en flicka i åldern 12—14 år erbjöd en person från Sävedalen i annonser i norska tidningar. Han fick flera svar och den 13-åriga flicka som utvaldes tvingade han att ligga helt avklädd i hans bädd. Han gjorde närmanden men synes inte ha fullbordat handlingen. Emellertid har mannen häktats för otukt med flickan.

Mannen är i 30-årsåldern och det var i juli flickan kom till honom. Hon vistades ett par nätter i hans bostad. Den flicka han utvalt var från Bygdö, dotter till en änka. I bostaden hade han ordnat en bädd åt flickan, men hon tvingades att ligga hos honom, varvid han gjorde flera otillbörliga närmanden, men det synes inte ha gått till fullbordad handling.

Med en fru på Hisingen hade man avtalat att flickan skulle bo hos henne utom lördagar och söndagar mot en ersättning av 25 kronor i veckan. Själv ville han dessemellan ha hand om henne och lät henne följa med på restaurang och Liseberg. Vidare planerades en badresa till skärgården, men flickan var trött på att bada.

Sent en kväll, då han lämnade flickan på Hisingen, märkte frun, att hon gråtit och frågade henne om anledningen, varvid så småningom kom fram vad som förevarit hos mannen. Frun satte sig då i förbindelse med polisen och flickans mor, och svaranden erkände vid förhör det huvudsakliga av vad flickan uppgivit.

Han har en dotter på tretton år, som emellertid fråntagits honom. Han säger sig nu ha velat visa, att han kunde umgås med småflickor för att återfå vårdnaden av sin egen dotter.

Den norska flickan fick skriva hem efter hans diktamen och förbjöds att berätta för någon om behandlingen, som han förlagt till tider, då huset var tämligen folktomt i händelse flickan skulle skrika.

Baby kvävdes av nappflaska

JÖNKÖPING (TT)

En sju månader gammal dotter till vägarbetaren Bertil Bergqvist i Foghult, norr om Eksjö, kvävdes på tisdagen av en nappflaska. Flickans moder var för en kort stund ute och när hon kom tillbaka fann hon sin dotter död i sin säng. Läkare kunde ingenting göra för att rädda den lilla.

Oklart ännu?

— Vi har inte hört någonting från vårt speciella sändebud till Sverige och Finland, som har till uppgift att avsluta förhandlingarna med svensken Arne Selmosson och finnen Kalevi Lehtovirta, meddelade en ledare för den franska proffsklubben Red Star. Ledaren förklarade, att "sändebudet" inte tillhörde Red Star, utan hade av rent intresse åtagit sig uppgiften att få de båda skandinaverna klara för Red Star.

— Av allt att döma kommer både Selmosson och Lehtovirta att vara med i söndagens landskamper mellan Sverige och Finland, innan de kommer hit ner, fortsatte talesmannen.

Godkänd transfer.

Det franska fotbollförbundet beslöt på måndagen att godkänna den franske spelaren Antoine Bonifacis transfer till italienska Inter. Franska förbundet släppte Bonifaci från Frankrike och Nice för rekordsumman av 350.000 kr. men uppställde dock det villkoret att Bonifaci skulle få spela för Frankrike i VM-fotbollen nästa år. Man väntar att Inter kommer att godta de franska villkoren, så att man kan dra nytta av Bonifacis tjänster så snart som möjligt.

LYCKA.

Ungerska vetenskapsakademier har nyligen utgivit den senaste folkdemokratiska ordlistan. Den innehåller mer än 3,000 nya ryska låneord bland de 55,000 ord som just nu finns på ungerska. Tidningen Esti Budapest kommenterar: "Ungern är nu det lyckligaste landet i världen. Vi har inte bara fått en ny social ordning som med den stora Sovjetunionens hjälp har fört vårt folk in i ett tillstånd som tidigare under den borgerliga tiden endast var en dröm om paradiset. Vi har t. o. m. av våra ryska vänner fått en språklig rikedom som tillåter alla ungrare att uttrycka sig bättre, med större entusiasm och med större hängivelse för den socialistiska produktionen".

Parkera inte i kurvor eller på backkrön. Det är ett lagbrott och en tanklöshet, som kan kosta Era medtrafikanter livet.

Det nya ålderdomshemmet i Ränneslöv

Hemmet ett exempel på svensk social-vårdsstandard när denna är som bäst

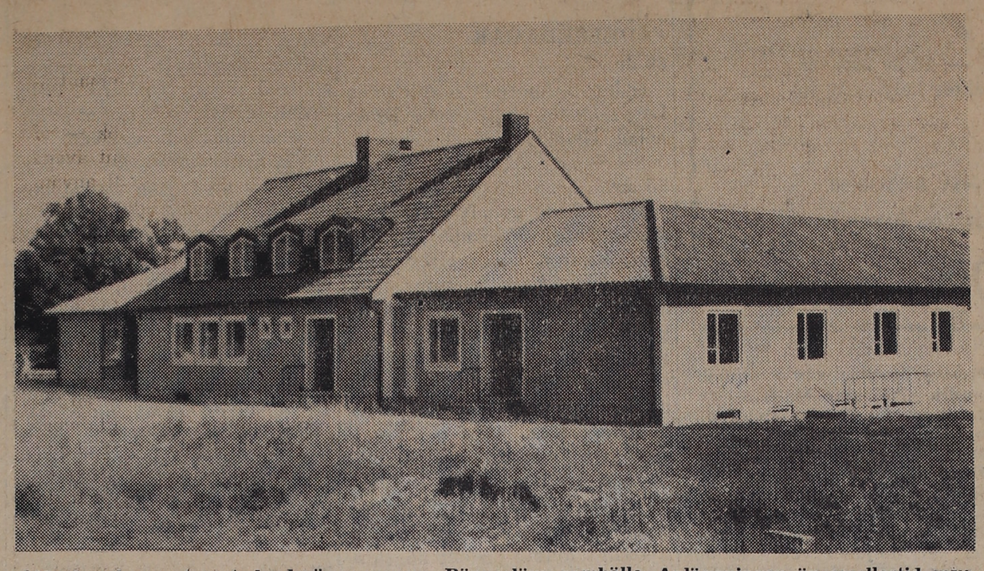

Ålderdomshemmet mot landsvägen genom Ränneslövs samhälle. Anläggningen är emellertid mycket större än vad bilden visar. På grund av träd och hus kring kan man inte få in hela byggnaden i kamerans blickfång.

Ränneslövs storkommun har fått en ny sevärdhet. Den har ännu inte riktigt nått sin fullbordan men har dock redan blivit så känd, att folk från Trelleborg i söder till det nordligaste Halland i norr börjat resa till Ränneslöv för att se och beundra. Denna sevärdhet, som förvisso är värd att studera, är storkommunens nya ålderdomshem. Det är Hallands förnämligaste anläggning i sitt slag, ja, frågan är om det har sin motsvarighet i hela södra Sverige. Så nog har Ränneslövs- och Ysbyborna anledning att vara stolta över denna deras senaste kommunala byggnad.

Ålderdomshemmet är en utom ordentlig exponent för standarden hos nutida svensk socialvård. Detta säger redan ett par uppgifter om anläggningen, som är avsedd för trettio pensionärer. Den har fyra dagrum med öppna spisar samt en gillesstuga. Vidare finns det särskilt rökrum för hemmets pensionärer, två hobbyrum m.m., m.m.

Ålderdomshemmet ligger i Ränneslövs kyrkby. Då LT:s medarbetare i går efter en rundvandring i anläggningen lämnade den, var han full av beundran över vad kommunen, arkitekter o. byggmästare här åstadkommit. Vi skrev att vi gjorde en rundvandring i byggnaden, och det var bokstavligen sant, ty ålderdomshemmet har typen kringbyggd gård eller kanske vi lika gärna kunde säga herremansborg med borggård. För så fint är faktiskt hemmet. Som ciceroner hade vi nöjet att ha byggherrarna själva, byggmästare **Albert Bengtsson** och hans son ingenjör **Bengt Arne Bengtsson** i Ålstorp, alltså sakkunskapen själv. Och här skall vi nu berätta vad vi fick se och höra — i den mån nu detta kan återges i en tidningsartikel. Man bör nog personligen se byggnaden utan och innan om man skall få en fullständig bild av densamma.

Huvudentré genom en vacker portik.

Redan till det yttre är det en mycket trevlig vacker byggnad. Mittpartiet av byggnadskroppen mot vägen domineras av en något högre takresning än byggnaden i övrigt. De lägre delarna av byggnaden på ömse sidor av detta mittparti har rakt framifrån sett karaktären av flyglar. Huvudingången finns i "flygeln" till vänster strax intill mittpartiet. Ingångsdörren har dragits in ett stycke under taket, och sålunda har man fått en övertäckt port, där man kan stanna och skaka av sig det värsta regnet, om det nu regnar när man kommer på besök. Och antingen det regnar eller solen skiner, kan man gott stanna i denna portik en stund och beundra ett konstverk som murats i tegelväggen. Det är en reliefskulptur i Ignabeggasten, som utförts av konstnären Eric Wilhelm, Öxenhult.

Genom en bred glasdörr kommer man in i en rymlig vestibul, som tillika är mycket ljus, detta på grund av att den får ljus från först och främst entréns glasdörr och glasväggar runt dörren och vidare från en glasdörr och glasvägg eller stort fönster mot den inre, kringbyggda gården.

Köksavdelningen.

Till vänster om huvudingången finnes en glasdörr med en stor rökpipa i slipning i glaset. Det är dörren till de manliga pensionärernas rökrum. En dörr från

Byggmästare
ALBERT BENGTSSON

vestibulen leder till hemmets expeditionsrum. Vidare finns här telefonhytt och wc, bådadera avsedda för allmänheten. Till höger mot landsvägen ligger köksdepartementet. Det är naturligtvis också fint och modernt. Bänkarna blänker av rostfritt. Mitt på golvet står spisen. Ovan den samma finnes en spiskåpa av råglas, och inuti denna en lufttrumma för utsugning av os och rök från spisen. Centralfläkt finns tack vare vilken det blir ordentlig utsugning av rök och os. I köket finns vidare bl. a. diskmaskin. I anslutning till köket ligger skafferi med praktiska och

Ingenjör
BENGT ARNE BENGTSSON

väl tilltagna utrymmen. I skafferiet finns bl. a. en kylanläggning. En särskild köksingång finnes.

Dagrum och matsal bildar tillsammans en stor aula.

Genom en annan dörr i vestibulen kommer man in i dagrummet, som ligger vägg i vägg med köket, alltså längs den inre gården.

Dagrummet övergår i matsalen, och de två rummen skiljes av ett draperi. Man kan alltså enkelt och bekvämt förvandla dagrum och matsal till en stor samlingssal. Köket har givetvis direktförbindelse med matsalen. I denna finnes en trevlig öppen spis. Den har f. ö. en ganska originell utformning. På ett utsprång av rött tegel vilar som rökhuv en halvklotformig vitmenad kupa, påminnande om hatten på en flugsvamp, vars vita hölje ännu inte brustit. Både dagrum och matsal har enbart fönster eller kanske man skall säga glasvägg på långsidan mot den inre gården.

Kaffekök för pensionärerna.

Fortsätter vi vår rundvandring, kommer vi från matsalen in i en gång, som leder till en lång korridor som går genom den långa längan på gårdens västra sida. Denna korridor har en ingång utifrån på fronten mot landsvägen. När man utifrån kommer in genom denna dörr har man till vänster ett hobbyrum för kvinnliga pensionärer. Bredvid på väggen finns ett nedkast för tvättkläder. Till höger om korridoren i denna långa finnes pensionärsrum. Dessa är alla verkligt trevliga och praktiska. De har alla tvättställ, badrumsskåp, garderober med många hyllor och utdragslådor. Möblerna består av säng med behaglig madrass, bord, stolar, fåtölj, byrå, nattduksbord, allt i ljust ytbehandlat lövträ. Hemmet har 18 st. enkelrum och 6 dubbelrum. Det kan alltså utan att man behöver anlita reservutrymmen taga emot 30 pensionärer.

Längs den långa korridoren finns vidare vattenklosetter, skölj rum, stort badrum med två kar och ett mindre dagrum med en öppen spis. Nära dagrummet ligger ett litet kaffekök. I detta finnes små skåp med lås. Varje patient får disponera ett sådant skåp och kan sålunda när han vill — t. ex. vid besök av släkt eller annars — själv koka sig kaffe. Vill han dricka det vid brasan i dagrummet går det bra, men han kan också servera åt sig och sina gäster på sitt rum.

Korridoren i huskroppen mot väster mynnar ut i en altan av natursten på byggnadens sydsida. Strax framför utgången till denna altan kan man vika in på en korridor genom den södra huskroppen. Denna korridor, som till vänster har fönster mot den kringbyggda gården, och till höger pensionärsrum, mynnar ut i ett stort och trevligt dagrum i byggnadens sydöstra del. Även här finns det en öppen spis. Detta dagrum har också en utgång mot söder, och även utanför denna utgång finns det en rymlig altan av natursten. Vid detta dagrum finns ytterligare ett kaffekök för pensionärer. Det har samma utseende och inredning som det nyssnämnda.

Från det sistnämnda dagrummet kan vi fortsätta i en korridor genom den östra huskroppen. Här finns till höger pensionärsrum och till vänster wc-anläggningar, förrådsrum, skjölj rum och andra utrymmen. Den-

(Forts. å nästa sida)

Byggmästare
ALBERT BENGTSSON
Tel. 32 ÅLSTORP Tel. 32
HUVUDENTREPRENÖR FÖR RÄNNESLÖVS ALDERDOMSHEM

N. P. Nilssons Trävaru A-B
Tel. 55 VALLBERGA Tel. 55
TRÄVAROR och BYGGNADSMATERIALIER.
Huvudleverantör av Byggnadsmateriel till Ränneslövs Ålderdomshem

Byggnadstegel, Taktegel
Dräneringsrör
av högsta kvalitet.
Tjärby Tegelbruks AB
Tel. 10 GENEVAD Tel. 10

ANDERSSONS MAKADAM
Tel. 44 o. 844 BÅSTAD
Levererar MAKADAM och TRÄDGÅRDSSKÄRV.
Omgående leverans till fördelaktiga priser.
BEGÄR OFFERT.

Byggnadssnickerierna
till Ränneslövs Ålderdomshem
har levererats av
Bröderna Karlsons Snickerifabrik
Tel. 113 LAHOLM Tel. 113
— Beställningar mottagas tacksamt —

Målaremästaren
Ragnar Sunnegård
KNÄRED. TEL. 35 SVENSHULT
HAR UTFÖRT MÅLERIARBETENA i Ränneslövs Ålderdomshem

G. Linderoths Stenhuggeri
Tel. 705 BÅSTAD Tel. 705
HAR UTFÖRT STENARBETET å Ränneslövs Ålderdomshem

Sone Johanssons Lastbilsåkeri
Tel. 93 ÅLSTORP Tel. 93
REKOMMENDERAS
Har utfört bilkörslorna vid Ränneslövs Ålderdomshems nybyggnad.

Laholms Glasmästeri
Tel 64 LAHOLM Tel. 64
HAR UTFÖRT GLASARBETENA å Ränneslövs Ålderdomshem
— Alla slag av GLASARBETEN utföres —

Bröderna Nilssons Mek. Verkstad
Tel. 284 LAHOLM Tel. 284
HAR UTFÖRT JÄRNARBETENA å Ränneslövs Ålderdomshem

Tage Johanssons Installationsfirma
Tel. 105 VALLBERGA Tel. 105
HAR UTFÖRT ELEKTRISKA ANLÄGGNINGARNA i Ränneslövs Ålderdomshem

Rörbolaget Alfred Ekelund
Tel. 30 BÅSTAD Tel. 30
har utfört
VÄRME- och SANITÄRA ANLÄGGNINGAR å Ränneslövs Ålderdomshem

Vi har levererat
alla MÖBLER, GARDINER, MATTOR till
ÅLDERDOMSHEMMET I RÄNNESLÖV.
Holms Möbelaffär
BÅSTAD - Tel. 234.
Rosenlunds Möbelaffär
BÅSTAD - Tel. 125.

Asklunds Trä
LAHOLM
Tel. 641 — 41
HISHULT
Tel. 141

Byggnadsmaterial av alla slag

AB LAHOLMS JÄRNHANDEL
LAHOLM
Försäljer alla slag av:
JÄRNVAROR. BYGGNADSMATERIALIER.
LANTBRUKSMASKINER och DELAR.
KOL. KOKS och KARBID.
Tel. 134, 204 och 431.

Ränneslövs Sparbank
SPARA I HEMORTENS SPARBANK
Ger högsta — tar lägsta ränta.
Hemsparbössor utlämnas
Hålles öppen varje helgfri lördag kl. 14—16. Infaller helgdag nämnda dag är banken öppen dagen före.

Husmödrar!
Inlämna Eder TVÄTT vid något av våra uppsamlingsställen eller direkt till
Ränneslövs Andelstvättstuga
Tel. 81 RÄNNESLÖV Tel. 81

Bibehåll kontakten
med Edra kunder. Annonsera som vanligt i Eder egen tidning —
LAHOLMS TIDNING.

kostar med inredning omkring 700.000 kr.

En särskild visningsdag inom kort för allmänheten

STATSBIDRAG PÅ OMKRING 200,000 KRONOR TORDE ERHÅLLAS.

— Då det visade sig nödvändigt att skaffa kommunen ett bättre ålderdomshem, tänkte vi först bygga om det gamla, som är över femtio år gammalt, omtalar ordf. i kommittén för ålderdomshemsbygget, lantbrukare Carl Johansson i Vallberga. Kommunens representanter fann det emellertid klokare att bygga helt nytt, och detta beslöts vid ett sammanträde för tre år sedan. Ritningar och kostnadsförslag uppgjordes. Det var innan Ysby och Ränneslövs kommuner sammanslagits, och de då varför sig självständiga kommunerna beslöt ett samgående i ålderdomshemsfrågan.

Tillstånd att igångsätta bygget söktes efter vederbörligt beslut av fullmäktige i november 1951, och tillståndet blev klart redan i december samma år. Till entreprenör antogs byggmästare Albert Bengtsson i Ålsrorp, som påbörjade bygget redan i februari året därpå, alltså 1952.

Anläggningen går på nära 700,000 kr.

Det är ju dyrt att bygga numera, och ålderdomshemmet kostar med inredning och allt omkring 700,000 kr. Statsbidrag erhålles med högst 50 procent. Dock lämnas ej sådant bidrag till personalbostäder, tomt eller tomtens planering. Vi räknar med att i statsbidrag få c:a kr. 200,000.

Till byggnadskommitté valdes utom undertecknad Karl Johansson i Å'storp, Theodor Augustsson i Ysby, och Johan Jönsson, Sofielund. Senare invaldes i kommittén Richard Bengtsson i Ränneslöv, och då Theodor Augustsson avled, blev suppl. Sture Larsson i Kövlinge ord. kommittéledamot. Suppleanten Ernst Bengtsson i Värestorp har också varit med om alla sammanträden.

CARL JOHANSSON, Vallberga.

— Om det blir tillräckligt stor beläggning i det nya hemmet? Ja, det tror jag. F. n. har vi 22—23 anmälda. Några ansökningar om mottagande av utsocknes gäster har vi ansett oss böra avvisa. Det är mycket troligt, att vi kommer att få många ansköningar om från betalande pensionärer. Kommunens egna invånare bör ju ha företrädesrätt. Rummen kommer säkert inte att behöva stå tomma.

— Gillesstugan blir bra vid skilda tillfällen. Byrådirektör Berggren i Socialstyrelsen tyckte, att vi mycket väl kan upplåta den för olika slags förenings- och andra sammanträden.

Ålderdomshemmets kök — vi får nog inreda ett sådant även i källarvåningen — skall användas även för matlagning för skolorna. Storkommunen har som bekant beslutat införa skolmåltider, och dessa skall tillagas centralt i det nya ålderdomshemmet.

Hemmet är vackert och fint, men det förhåller sig så, att det inte blir dyrare, i varje fall inte nämnvärt dyrare, att bygga sålunda än att bygga "tråkigt". En viss standard måste ju en ny kommunal byggnad ha, och det vore förresten inte välbetänkt att inte hålla en god nivå.

Till föreståndarinna har antagits hemvårdarinnan i Ränneslöv fröken Greta Karlsson, och syster Greta får hjälp av en kokerska och tre biträden.

Ursprungligen var det meningen, att hemmet skulle tas i bruk den 1 sept. Men det är som bekant ofta svårt att hålla tidtabellen, och det är möjligt, att inflyttningen får uppskjutas till den 1 okt.

Folk är givetvis intresserade av den nya anläggningen, och studiedelegationer från andra håll har redan varit på besök. Men vi vill gärna visa ålderdomshemmet även för storkommunens egna invånare. Därför har vi för avsikt att anordna en särskild visningsdag när allt blivit riktigt färdigt. Meddelande om när denna visning skall äga rum, lämnas givetvis senare, omtalar hr Johansson.

Gebe.

Hemmet ett exempel på svensk . . .

(Forts. fr. föreg. sida)

na korridor mynnar ut i vestibulen vid huvudentrén, och när vi nu hunnit hit har vi gått runt i den stora byggnaden.

Trivsam och modern personalavdelning.

Dock har vi inte än på långt när sett allt vad den rymmer och har att visa. I en utbyggnad i sydväst ligger personalavdelningen. Till den kommer man genom en dörr från korridoren i den västra längsgående huskroppen. Man behöver dock inte gå genom pensionärsavdelningen för att komma till personalens bostäder. En särskild ingång utifrån finns. Tar man denna vägen kommer man först till en tambur. Vid denna ligger till vänster badrum, bredvid wc och vidare fyra små rum för personal. I vart och ett av dessa rum finns tvättställ, och ett av dem har tillika eget wc. Ett litet kök för den personal, som bor på dessa rum finns också, men det är ju meningen att de anställda skall äta den mat, som lagas i centralköket.

Föreståndarinnans lägenhet ligger i anslutning till nyssnämnda tambur. Den består av en liten hall, sovrum, dagrum och kök.

I personalavdelningen finnes vidare ett särskilt dagrum, även detta med öppen spis. För personalens trevnad är det som synes sörjt väl liksom man sökt fylla alla rimliga krav på trevnad för pensionärerna.

Fint även i källarna.

Med denna rundvandring har vi gått igenom bottenvåningen. Men källaren och vindsvåningen återstår. Källaren består av två avdelningar med var sina nedgångar. I källaren i den östra delen av huset finnes hydroforanläggning, torkskåp med inbyggda värmeslingor, skyddsrum med gastäta dörrar, luftpump och reservutgång, toaletter, allt enligt alla konstens regler. I denna källare finnes också ett hobbyrum för manliga pensionärer.

I källaren nr 2, som ligger helt skild från den första, finnes först och främst pannrum med två värmepannor, en stor och en liten. Den stora pannan, som är den som man vanligen skall använda, eldas med olja. Den andra pannan, som är betydligt mindre, eldas med fast bränsle och har inmonterats för att man skall kunna tillvarataga det brännbara avfall, som alltid uppstår på en sådan stor anläggning som denna. Den lilla pannan kan användas t. ex. på sommaren för enbart varmvattenberedning. Oljeeldningspan-

Forts. å sid. 8

Arkitekt Boustedt:

Hemmet är enastående i hela Sverige

— Ränneslövs ålderdomshem är nog det bästa som jag och min kollega H.-E. Heineman ritat, säger arkitekt **O. Boustedt** i Kngälv vid ett samtal med Laholms Tidning. Det är det enda i Sverige som har typen kringbyggd gård. Representanter för Socialstyrelsen har förklarat det vara ett av de bästa i hela landet.

— För övrigt kan jag säga, att hallänningarnt är ett trevligt folk, som det är roligt att ha att göra med, fortsätter arkitekten. Stundom är det så, att man i en kommun absolut vill bygga på precis samma sätt som grannkommunen byggt. Men på flera håll i Halland har jag funnit att kommunalmännen gärna går med på en variation. Jag vill kalla detta för framsynthet, och det är som sagt roligt att inte behöva göra allt precis likadant, säger arkitekt Boustedt.

Två av dem som har särskilt stor anledning att vara nöjda med ålderdomshemsbygget: föreståndarinnan syster Greta och byggmästare Albert Bengtsson.

ZONNANDERS EFTR.
(Carl Axelsson)
Tel. 31 RÄNNESLÖV Tel. 31
— VÄLSORTERAD SPECERI- & DIVERSEAFFÄR —
ZOEGAS goda kaffe alltid nyrosttat.

Hulda Anderssons
Café- & Hembageri
Tel. 20 RÄNNESLÖV Tel. 20
REKOMMENDERAS
Alla slags BAKVERK emottagas på beställning.

GUNNAR NILSSONS
Manufaktur- & Sybehörsaffär
REKOMMENDERAS
God sortering i
GARNER. STRUMPOR och UNDERKLÄDER

Bröderna Carlssons Eftr.
(Hjalmar Berg.)
Tel. 49 RÄNNESLÖV Tel. 49
VÄLSORTERAD LANTHANDEL.
Vårt utsökta KAFFE rekommenderas.

Bröderna Hanssons Cykelaffär
Tel. 89 RÄNNESLÖV Tel. 89
Försäljer: Motorcyklar, Mopeder samt Cyklar av led. märken
— REPARATIONER UTFÖRAS —

BESÖK
Sigurd Johanssons Kött- & Charkuteriaffär
Försäljning av:
HÄESS UTMÄRKTA VAROR.
God sortering i KONSERVER och OST.
Tel. 98 RÄNNESLÖV Tel. 98

Carl E. Nilssons Skrädderi
Tel. 7 RÄNNESLÖV Tel. 7
REKOMMENDERAS
Måttbeställningar av såväl KOSTYMER som DRÄKTER utföres.

AXEL NILSSONS
SADELMAKERI- & TAPETSERAREVERKSTAD
Tel. 66 Ränneslöv Tel. 66
REKOMMENDERAS
Uttför alla slags omstoppningar av möbler o. madrasser samt i övrigt allt i sadelmakeribranschen.

Ebba Johanssons Damskrädderi
REKOMMENDERAS
Tel. 99 RÄNNESLÖV Tel. 99

FOLKE LARSSONS FÖRSÄKRINGSBYRÅ
Tel. 64 RÄNNESLÖV Tel. 64
Auktoriserat ombud för Försäkrings A-B Fylgia, Walkyrian och Allm. Pensionsbolaget samt Älvsborgs m. fl. läns häst- och nötkreatursförsäkringsbolag.
Alla slag av försäkringar ordnas snabbt.
Begär premieoffert.

Gynna LT:s annonsörer

Byggmästare
Sigfrid Karlsson
Tel. 57 RÄNNESLÖV Tel. 57
Utför: Nybyggnads- och Reparationsarbeten.
INFORDRA OFFERT.

TEGES TRÄBEARBETNING
Tillverkar:
BYGGNADSSNICKERIER, TRAKTORHYTTER och alla slags TRÄARBETEN på beställning.
Tel. 44 RÄNNESLÖV Tel. 44

Installatör Einar Nilsson
Tel. 70 RÄNNESLÖV Tel. 70
El-installationer för ljus och kraft utföres.
Försäljer: El-spisar, Motorer, Kylskåp o Varmvattenberedare. Armatur, Glödlampor, m. m.

Mattssons Fastighetsaffär
JOHN BENGTSSON
Tel. 29 LAHOLM Tel. 29
Förmedlar försäljning av LANTEGENDOMAR, STADSFASTIGHETER och VILLOR
Förrättar BOUPPTECKNINGAR och ARVSKIFTEN
uppsätter TESTAMENTEN
Ombud för VÄXJÖ och ÄLFSBORGS hypoteksföreningar
FÖRRÄTTAR AUKTIONER
BILLIGT ARVODE SNABBT UTFÖRANDE

Emil Andreassons Maskinstation
Tel. 9 RÄNNESLÖV Tel. 9
UTFÖR ALLA SLAGS KÖRSLOR INOM JORDBRUKET
såsom plöjning, harvning, tröskning o. vedkapning m. m.

Ränneslövs Droskstation
Tillhandahåller 8-sitsiga bilar hela dygnet.
Transporter med sjukbår utföres.
Försäljer bensin, motorfotogén, smörjoljor samt tillbehör
Tel. 80 RÄNNESLÖV Tel. 80

Kurt Erikssons Maskinstation
REKOMMENDERAS
Tel. 74 RÄNNESLÖV Tel. 74

Georg Lindqvists Lastbilsåkeri
REKOMMENDERAS
Tel. 119 RÄNNESLÖV Tel. 119

BO utredningar i stad och på landsbygden realiseras under hand eller på offentlig auktion köpes och säljes redigt och billigt.
Laholms Inkasso- & Affärsbyrå
Tel. 80 MANDER CARLSON. Tel. 80.

Vem vill Ni nå med Edra annonser?
Är det folket inom Laholms tidningsområde?
Annonsera då i ortstidningen
LAHOLMS TIDNING

Dior – blyg och tillbakadragen kung i flärdens och fåfängans huvudstad

PARIS

Mannen som efter den stora moderevolutionen år 1947 nu åter framträder som modets nyskapare, Christian Dior, är en blyg man. I Paris, där alla älskar att skvallra om alla, där alla har sina skandaler, där man knappast kan bli berömd och omtalad utan att ha otaliga kärleksaffärer och ordna med vräkiga fester, i detta Paris har Christian Dior blivit berömd och omtalad utan att ha haft skandalösa amourer och utan att han bjudit tout Paris och världens övriga berömdheter på fantastiskt dyrbara fester. Ja, Christian Dior är blyg.

Fadern var en välbeställd fabrikör och älskade ömt denne fjärde bland sina söner, fastän han alltid var övertyad om att Christian ingentin skulle bli. Den unge mannen var vankelmodig, bara en bortskämd son till en rik fader. Christian arbetade inte, han hade inget yrke fastän han försökte åtskilligt. Vad han verkligen älskade, det var det sköna, det var konsten. Men han visste inte, hur han skulle kunna få tag i det vackra. Han var blyg och han var lat.

Konstvännen Dior ...

När han var ung ville Christian bli arkitekt, men han intresserade sig föga för de tekniska kunskaper som tillhör yrket. Diors bror och familj försökte sedan att skaffa Christian arbete inom diplomatin. Det gick inte. Han var för blyg och indifferent, föga intresserad av politik och statskunskap. Christian hade det alltid svårt att umgås med människor. Hans konversation i kåserandets klassiska hemland är torr och färglös. Men Christian har under de många år han inte haft något yrke och då han levt på pappas pengar, skaffat sig ovanligt omfattande kunskaper om modernt måleri. En tid lekte han med att vara mecenat till okända konstnärer. År 1928 beslöt han äntligen att göra slag i saken. Han köpte in sig som chef i en konstfirma vid rue Cambacères och ledde denna utställningslokal under flera år till och med 935. Där, hos Dior, fick flera av Frankrikes och det moderna måleriets numera stora namn, bl. a. spanjoren Salvadore Dali och den avlidne Christian Bérard, sina stora succéer. Pappan-fabrikören betalade den ur förvärvssynpunkt oduglige sonens estetiska eskapader.

... och fruktodlaren

Under tiden företog Christian Dior långa resor. Han var i Afrika, han besökte Japan, han reste under 1920-talet till Sovjetunionen. För skojs skull och utan att tänka på att det skulle kunna bli hans yrke och grundvalen till hans berömmelse, började Dior under 1930-talet att göra några modeskisser. Mera för nöjes skull började han skriva små uppsatser om modefråor i den stora tidningen Figaro. Uppmärksammad blev han först när han en gång bifoade några egna skisser och illustrerade artikeln med egna teckningar. Flera av de stora modehusen erbjöd honom anställning som modetecknare. Efter många om och men medgav Dior att några av hans teckningar skulle få användas. Då kom andra världskriget och med det en allvarlig förändring i rikemanssonens levnadsvanor. Den sensitive esteten kunde inte längre uthärda i Paris där tyska ockupationssoldater strövade omkring på boulevarderna. Dior flydde till en liten sydfransk by och blev fruktodlare. Familjens fabrik stängdes av tyskarna. Den stora förmögenheten fanns inte längre. Christian Dior pysslade med sina träd och sina blommor och tecknade ibland ned sina modeidéer. Efter kriget återvände Christian Dior till Paris. Han var inte längre rik. Han måste ha ett yrke för att kunna leva och han anmälde sig hos den berömde modekungen Lelong, som anställde Christian Dior som sin modetecknare.

New looken blev genombrottet

Marcel Boussac, mångmiljonär och ägare till Franrikes största kapplöpninsstall, lärde känna den blyge mannen och erbjöd sig finansiera ett nytt modehus. Christian Dior svarade att han inte ville stå i offentlighetens strålkastarljus. Marcel Boussac har emellertd en fin vittring för affärer. Hans erbjudande till Dior blev allt generösare. Under sex månader försökte miljonären förgäves övertala Dior. Äntligen accepterade denne på villkor att i sin modefirma få göra vad han ville. Så uppstod modehuset Christian Dior. Och snart kom triumfers dag på hösten 1947. New Look, Diors påhitt, erövrade världen. På en enda dag var Christian Dior inte längre en modekonstnär bland andra. Han blev hela Paris' och modeskaparnas konung.

Hos Dior arbetar 732 sömmerskor, 43 försäljerskor och 13 av den franska huvudstadens vackraste mannekänger. Dior tecknar varje år omkring 500 modellkläningar förutom hattar, skor, juveler och andra småsaker. Till Diors kunder hör Elizabeth av England, men Dior är inte den man som kryper i stoftet för berömdheter. Dior vågar säga nej. Han sade nej till hertiginnan av Windsor och han vägrade att sälja till Marlene Dietrich, då dessa kunder försökte att ställa individuella krav på modekonstnären, krav som han inte ville acceptera. Och så lever denne ungkarl på 46 år utanför alla glänsande societetstillställningar, ensam och tillbakadragen, i en trerummare, vilken dock enligt de få som varit hans gäster, är en den exklusiva smakens och konstens ojämförliga oas i vräkighetens Paris.

Litterär notis om gatsopare

BERN.

Den indiske publicisten Chaman Lal har skrivit en bok om Schweiz och hoppas att den schweiziska samhällsordningen liksom schweizarnas skötsamhet och levnadsvanor skulle kunna bli ett efterföljansvärt exempel för Indiens och det övriga Asiens fredliga folk. Boken inledes med följande älskvärda dedikation:

"Tillägnad gatsoparna i Bern som tecken på trogen vänskap." Gatsoparnas i Bern medborgarstolthet pliktkänsla och levnadsvanor har gjort ett outplånligt intryck på författaren.

Tyskans städdille utan motsvarighet

NEW YORK. (AEP)

International Home Economics Association, Internationella förbundet för hushållsekonomi, med säte i New York, konstaterar i en färsk utredning rörande den tid, som de olika ländernas husmödrar använder till städning och matlagning, att tyskorna nu som tidigare är värst. Tysklands hemslavinnor offrar i genomsnitt 118 veckotimmar på att hålla sitt hem rent och snyggt! Därefter följer fransyskorna som nöjer sig med 115 veckotimmar. Amerikanskorna är mycket förståndigare. En amerikansk husmor är endast 33 timmar per vecka sysselsatt med hushållsarbete, vilket enligt utredningen främst beror på det amerikanska hushållets överlägsna tekniska utrustning. Tyvärr uppger IHEA:s rapport inte hur mycket den svenska husmodern arbetar i hushållet, men det måste ligga någonstans mitt emellan tyskornas och amerikanskornas arbetstid. Tyskornas flit kallas av experterna för rena rama oförståndet och det påstås att både i Tyskland och Frankrike skulle det vid bättre förstånd räcka med halva tiden och detta trots brist på teknisk utrustning.

STOR FLOTTPARAD har det varit i stan under veckohelgen med anledning av kustflottans besök i kungl. huvudstaden. Här marscherar blåjackorna upp på Norrbro.

Ökad mullförsörjning via överskottshalmen

Av agronom Eric Manell.

Hur överskottshalmen bäst kan utnyttjas för jordens mullförsörjning är en fråga, som fått stor aktualitet genom den senare tidens förändringar i jordbruksdriften. Halmbränningen efter skördetröskorna ute på fälten eller vid stationär tröskning, övergången till minskad kreaturshållning eller till helt kreaturslöst jordbruk samt omläggingen till mera "mullförstörande" växtföljder med obetydlig vallodling är åtgärder, som alla medverkar till en minskning av jordens mullförråd. En för stark minskning av fastmarksjordarnas mullhalt har i sin tur mycket ogynnsam inverkan på deras bördighet.

En jords mullinnehåll utgör ingen bestående tillgång, emedan mullämnena äro utsatta för en ständigt pågående sönderdelning. Denna ständiga bortgång av mullämnen måste ersättas genom en kontinuerlig tillförsel av ny organisk substans, om jordens bördighet skall kunna bibehållas. Det viktigaste råmaterialet för att ersätta förlusterna av mullämnen är halm, stubb och rötter samt stallgödsel, i vilken senare halm vanligen är den för mullbildningen viktigaste beståndsdelen. Det är således av särskilt stor betydelse att icke bränna överskottshalmen utan återföra den till jorden. Detta kan ske antingen i form av foder eller strö åt djuren, genom olika slag av kompostberedning eller genom direkt nedplöjning av halmen.

För att vid direkt nedplöjning efter skördetröskan sönderdela halmen så att den kan nedmyllas, använder man olika redskap, såsom halmrivare och halmskärare, som monteras till skördetröskorna, skivrister som monteras på traktorplogen, samt tallriksredskap, med vilka halmen kan köras sönder, så att det går att plöja ned den.

Vid halmens nedplöjning måste emellertid kvävefrågan beaktas. De vid halmens sönderdelning verksamma bakterierna fordrar nämligen tillgång till kväve. Detta går emellertid ej förlorat utan överföres åter i löslig form, så att det kan utnyttjas av växterna. Den mängd extra handelsgödselkväve, som behöver tillföras för att undvika en tillfällig skördenedsättning, är mycket starkt växlande, beroende på om jorden i sig själv är fattig eller rik på kväve samt på vilken gröda som kommer närmast efter halmningen. Det minsta behovet av extra kvävetillförsel har ärtgrödorna, vilka själva är kvävesamlande. Det finns försöksresultat som visar, att 300 kg kalkkväve per ha vid halmens nedplöjning på hösten jämte 150 kg kalksalpeer per ha på våren icke räckt till för att hindra en skördeminskning i en efterföljande vårsädesgröda. Det finns också försöksresultat, där jordens egna kvävetillgångar varit tillräckliga för att hindra skördeminskning vid nedplöjning av halmen.

Vid halmens sönderdelning måste även tillräckliga mängder fosfor stå till mikroflorans förfogande. Därför är det nödvändigt att på fosfatbehövande jordar även tillföra fosforhaltig handelsgödsel i samband med halmens nedplöjning.

J. N.

150 man isolerade för polio på Aspö

KARLSKRONA (TT).

Från och med tisdagsförmiddagen är 150 man vid Karlskrona kustartilleriregemente, såväl officerare som underofficerare, stamanställda och värnpliktiga, från olika delar av Sverige isolerade till följd av polio ute på Aspö. En värnpliktig, som på lördagen reste hem på permission, intogs på söndagen på lasarettet för polio och avled där på måndagen. Före sin hemresa i lördags hade han inte på något sätt klagat över att han kände sig sjuk.

Omkring 100 man, officerare, underofficerare och värnpliktiga vid samma regemente har helt nyligen också varit isolerade under fjorton dagars tid ute på Almön på grund av paratyfus, men denna isolering har nu hävts.

Färgglad new-look för USA-soldaterna

NEW YORK.

USA:s arméns intendentur har i samförstånd med försvarsminister Stevens föreslagit en new look för soldaternas uniform, varom armé-ledningen och regeringen snart skall fatta beslut. Uniformsreformen har blivit nödvändig på grund av att de unga soldaterna vantrivs i de sedvanliga beigeolovfärgade uniformerna, vilka av flertalet anses vara tråkiga och andefattiga, heter det i rapporten. Den nya uniformen skall ta hänsyn till soldaternas behov av att uppträda i tilltalande och glada färger, GI:s får nu mörkgröna jackor och ljusa byxor i rosaskimrande grå färgton. Den nya uniformen kostar 2,40 dollar mera än den hittills använda. Men för att ytterligare främja den manliga fåfängan skall soldaterna också få en uniformsjacka för festliga tillfällen. Den blir av mellanblått tyg och kommer att kosta 80 dollar per styvek.

Lille Kalle

som haft det besvärligt med vaccinationen — proceduren måste tas om tre gånger — utbrister medlidsamt, då en vän till familjen kommer på besök och berättar att det lyst för tredje gången för hennes dotter:

— Tog det inte första gången på henne heller?

Från stadscentrum till stadscentrum

På kortare sträckor h arvanliga flygmaskiner svårt att konkurrera med andra trafikmedel, därför att en proportionellt stor del av den samlade restiden åtgår till transport av passagerare till och från flygplatserna, som givetvis måste placeras ganska långt från städernas centrum. På dessa sträckor har helikoptrarna sitt berättigande, och det är inget tvivel om att de router, som det belgiska flygbolaget SABENA nu har upprättat, tills vidare som postrouter, men om ganska kort tid även som passagerarerouter, kommer att inleda en blomstrande period i trafikflygets historia. SABENA är det första flygbolaget på kontinenten, som har upprättat helikopterrouter. De städer, som förbindes på detta sätt, är Bryssel, Antwerpen, Liege (Belgien), Rotterdam, Maastricht (Holland), Lille (Frankrike) och Köln, Bonn (Tyskland). Här startar helikoptern, Sikoraski S. 55, på sin första tur hem från Rotterdam.

HEM TILL MANILA far Mr. Virgilio Hilario med sin unga brud Armi Kuusela, mera bekant som Miss Universum 1952. De har firat smekmånaden i USA och ska nu återvända till Mr. Hilarios hemstad, som är Manila. Ja, sånt händer skönhetsdrottningar... Här ses de lyckliga tu.

Gjorde körtecken för sent – dödades

VÄSTTRÅS. (TT)

44-årige arbetaren vid ASEA Artur Lindgren, Västerås, avled på tisdagsmorgonen av skador som han ådrog sig vid en olycka på måndagen. Lindgren kom cyklande och blev bakifrån påkörd av en motorcyklist sedan han för sent givit tecken om kursändring. Lindgren ådrog sig svåra skallskador och senare tillstötte hjärnblödning, vilket ändade hans liv.

Tumba-news: Filminspelning vid stationen. Man av typ urinvånare närmade sig hr skådespelaren Nils Poppe och frågade:

— Vad heter filmen?

— Dum-Bom, svarade Poppe sanningsenligt.

Mannen såg mycket förnärmad ut och drog sig tillbaka:

— Förlåt, jag bara frågade...

Födelse utan fruktan

LONDON

I brittiska läkarkretsar och nu även bland gemene man diskuteras sedan någon tid tillbaka en synnerligen viktig fråga, eller rättare sagt komplex av frågor, som kan sammanfattas i begreppet "Natural Childbirth" — naturlig barnafödsel — i motsats till det "onaturliga" förloppet av den naturligaste av alla processer i människans liv: den nye individens ankomst.

Den erfarna och kloka syster Williams, som är medicinsk medarbetare i damtidningen Woman, ger i ett av de sista numren själva kärnan i begreppet "Natural Childbirth", Syster Williams skriver:

När en kvinna skall ha ett barn hoppas hon naturligtvis att barnet skall bli välskapt och hon själv välsignad med god hälsa och fysik under havandeskapet, så att förlossningen blir utan komplikationer. Mycket få kvinnor är däremot underkunniga om att de själva effektivt kan bidra till att drömmen om den okomplicerade förlossningen går i uppfyllelse.

Faktum är att både den förstfödande modern och den äldre kvinnan kan uppnå en naturlig barnafödsel (vilket en födsel skall vara) bara de utnyttjar väntemånaderna på rätt sätt.

Huvudbetingelserna för en naturlig barnafödsel kan sammanfattas i tre punkter:

Sunt levnadssätt,

omsorgsfull kontroll under havandeskapet och

andlig och fysisk förberedelse.

Sunt levnadssätt innebär helt enkelt: Frisk luft i rikliga mått, vila och sömn samt riktigt sammansatt föda.

Den förståndiga blivande modern försöker leva så sunt som möjligt, då hon vet att detta, förutom att det ger en god grund åt hennes kommande barn, underlättar det för henne själv att känna sig uppåt och glad, med klar hud, strålande ögon, friska tänder och glänsande hår. Hon vet också att det kommer att hjälpa henne att få en lindrig födsel och att fort återfå sin gamla figur efteråt.

Kontrollen under havandeskapet är också ett viktigt kapitel. Regelbundna besök hos läkaren, barnmorskan eller kliniken är nödvändiga. Det finns ingen orsak att fruktade enkla undersökningarna, som huvudsakligen innebär blod- och urinprov, eller den sista grundligare undersökningen, vilken ju är en garanti för den blivande moderns välbefinnande och säkerhet.

Den andliga förberedelsen består huvudsakligen i att lära sig det som är nödvändigt att veta för att kunna möta den kommande upplevelsen med lugn och tillförsikt. Detta är endast möjligt när tvivel och fruktan röjts undan.

Det första steget mot detta är när kvinnan skaffar sig kunskap om hur barnet växer och utvecklar sig i hennes kropp, varför vissa förändringar inträffar i hennes organism och vad som försiggår under själva födseln. På det sättet blir hon befriad från den starkaste och mest förlamande av alla former av fruktan — fruktan för det okända. Gradvis genomför naturen sin plan och hon ser hur riktigt och naturligt det är att hon själv är med och spelar sin roll så verkningsfullt som möjligt. Hon inser att det ligger ett universum mellan det intelligenta samarbetet och den blinda underkastelsen under något som hon inte förstår.

Samtidigt med det lugna studiet av dessa ting vidtar den blivande modern sina fysiska förberedelser. Hon vet nu hur viktigt det är att kunna slappna av helt, och hon använder minst en halv timme om dagen att öva in detta.

I början tycker hon nog att det är svårt, men det ger riklig belöning, för efteråt känner hon sig vidunderligt utvilad och lugn. Hon kommer också att märka att sådant som ryggsmärtor, förstoppning och kramper nästan helt lyser med sin frånvaro, eller bara förekommer i mycket lindrig och snabbt övergående form. Men framförallt har hon lärt sig att det underlättar själva födseln.

Det är den fullständiga avslappningen under värkarna i födselns första fas (medan livmodermunnen gradvis öppnar sig) som i hög grad reducerar de gängse födslosmärtorna och -obehagen. Och om en kvinna förmår slappna av mellan värkarna i den andra fasen, själva födseln, kan hon uppnå en ganska fantastisk bortom-allt-förnuft-vila som bara den som har upplevt den kan förstå och uppskatta till sitt fulla värde.

Vissa kroppsövningar som stimulerar blodcirkulationen och styrker kroppen är synnerligen värdefulla. T. ex. kontrollen av andningen. Det kommer inte av sig själv, instinktivt, utan måste läras in under dagliga övningar.

Det idealiska för en blivande mor är att delta i kurser i naturlig barnafödsel, där hon kan få riktig undervisning. Först bör hon dock rådfråga sin läkare beträffande sina rent fysiska förutsättsingar för träningen.

Syster Williams, som har den högsta utbildning England kan ge förlossningshjälps-sjuksköterskor och som dessutom besitter stor erfarenhet, slår avslutningsvis fast att fler och fler födande kvinnor kan konstatera att födsel utan fruktan är möjlig när man följer de anvisningar som i koncentrerad form getts i denna artikel.

Bönder återvänder till Östtyskland

BERLIN. (TT — Reuter)

Nära 3.000 landsflyktiga östtyska jordbrukare har återkommit till sina gårdar sedan den östtyska regeringen inledde sin nya politik den 11 juni, meddelar ställföreträdande östtyske ministerpresidenten Paul Scholz i en artikel i tidningen Neues Deutschland på tisdagen. Det finns knappast en jordbrukare kvar i Östtyskland längre, som tycker att han på grund av ovisshet bör överge sin gård, förklarar Scholz.

I artikeln meddelas vidare att tiotusentals jordbrukare gett regeringens nya politik om förbättring av levnadsförhållandena sitt stöd genom att frivilligt utfästa sig att höja sina produktionskvoter. Vid sitt sammanträde den 6 augusti beslöt östtyska regeringen att vidta omfattande åtgärder för att skapa en stor jordbrukshögskola, att utvidga veterinäravdelningarna vid olika universitet och att öppna fyra jordbruksinstitut för utbildning av agronomer och ekonomiska jordbruksspecialister. Vidare skall 50.000 ungdjur nötboskap utdelas till sådana gårdar som lider brist på boskap, och andra gårdar skall få krediter för att kunna köpa så mycket boskap som de behöver.

Svartsjukan — en högst smittosam höstsjuka

NEWYORK

Svartsjukan är en sjukdom och den blomstrar inte alls på våren som mången tror. Svartsjukan är en höstsjuka konstaterar den holländsk-amerikanske psykiatrikern Max Roelant i en nyutkommen bok. Dr Roelant har på grund av omfattande forskningar kommit till det resultatet att årstiden spelar större roll för svartsjuka personer än man tidigae hade antagit. Då svartsjukan främst förekommer hos personer med misstänksamt sinnelag är det inte alls underligt att hösten, melankolins och ensamhetskänslans årstid, främjar denna speciella art av misstänksamhet. Alla människor är under höstmånaderna mer psykiskt sårbara än under andra årstider.

Dr Roelant har också upptäckt att personer i socialgrupp I, de välsituerade alltså, endast undantagsvis blir svartsjuka och likadant är det inom den lägsta samhällsgruppen. Svartsjukan är en typisk medelklassföreteelse. Den är starkast hos ungdomar mellan 16 och 22 år, sedan avtar åkomman för att åter bli värre både för kvinnor och män mellan 27 och 32 år. Mest utbredd är svartsjukan bland kvinnor mellan 38 och 50 år. Hos männen når kurvan sin topp vid femtioårsåldern och är tämligen konstant till och med 65 års ålder, varefter den åter sjunker.

Svartsjukan drabbar främst personer av intellektuell läggning, skriver författaren. Konstnärer, läkare, musiker och författare uppvisar den största svartsjukefrekvensen.

Svartsjukan uppträder ibland som epidemisk sjukdom, påstår dr Roelant och citerar exempel från en liten stad i staten Ohio, där antalet skilsmässor och svartsjukedramer plötsligt femdubblades efter det stadens biografer under en enda månad visat tre filmer med svartsjukan som huvudämne. Att svartsjukan är smittosam kan dr Roelant bevisa med en omfattande exempelsamling. Svartsjuka män eller kvinnor kan smitta ned sina vänner och arbetskamrater. Just på grund av detta förhållande kan svartsjuka ofta botas helt enkelt genom miljöändring resp, isolering från andra svartsjuka patienter. I dr Roelant praktik fanns många äkta par som efter ändlösa svartsjukescener plötsligt förde ett harmoniskt samliv sedan de flitigt börjat umgås med folk där svartsjuka inte eller bara obetydligt förekommit. Svartsjukespecialisten kan också berätta om fall där förut lyckligt gifta äkta par blivit ansatta av svartsjuka och fått trassel i äktenskapet efter flyttning till en ort eller till en miljö där det funnits svartsjukesmittobärande personer.

Dr Gierow slutar som dramatenchef

STOCKHOLM. (TT)

Dramatiska teaterns chef, direktör Karl Ragnar Gierow, förklarar för ST att det inte är alldeles otroligt att han lämnar sin post som dramatenchef med innevarande säsong, då förordnandet och den tjänstledighet han har från annan plats samtidigt utgår.

När det "svartnar" för händerna

Syltning och saftning ger "mörka" händer. Doppa då händerna i varm REMOL-lösning. Irriterar icke huden. Även kärl och dukar bli rena på ett ögonblick.

REMOL gör vitt igen!

A. W. HERQINS FÄRGVERK AB i FALUN

Nytt och flytt

Dagens namn
HILLEVI.

Solen går upp kl. 4.3 och ned kl. 19.59.

Morgondagens namn:
EBBE.

Solen går upp kl. 4. och ned kl. 19.57.

Giv oss del av dagen
hårda och tunga börd.
Giv oss kraft att tr
på värmen i vårt b.
Vårens längtan att
blir höstens lust a körda.
Giv oss gudomlig k ek
och levande mänskl- mod.
(BENGT E. N ROM).

Militärt

Utnämningar och förl nar
armén kungöres so bek
"Tjänstemeddelanden nde land-
försvaret". I dess nun r för den
30 juli läser man un rubriken
Utnämningar från och ed den 1
oktober 1953 följande:

"Vid generalstabskå till stabs-
adjutanter och kapter utnämnde
överadjutanten och ren i kå-
ren, majoren i inge rupperna,
förordnade majoren ingenjör-
trupperna S. Wåhl s. v."

Omedelbart därun nner man
följande inte läng lt okänd
ramsa:

"I generalstabskå till ö ver-
adjutant och maj utnän nde
stabsadjutanten o tenen i vid
kåren, majoren i jörtru pperna,
förordnade maj vid i ngen-
jörtrupperna, kapte vid on ingen-
jörtrupperna S. W n". nj

Två sidor längre fi ns det
en rubrik, som het ord a nanden
från och med den to aser 1953.
Har man hållit ut s e kan man
där läsa följande:

"Vid generalsta n: såsom
major, utnämnde adjutanten
och majoren i utnämnde
stabsadjutanten ptenen vid
kåren, majoren i i rtrupperna,
förordnade majo i ingenjör-
trupperna, kapte i ingenjör-
trupperna S. Wå

Efter denna ver ttömmande
behandling av ä fråga kan
naturligtvis vilke som helst
begripa vad k Au r för något
och vad han ha t. Att han
är mycket på ett ng och att
tänstemeddeland gar förmåga
att uttrycka sig n, och koncist
är i varja fall a klart.

Mycket

Konduktör L har vid någon ordväxlin at kalla en passagerare för Passageraren anmäler sak ga för stinsen, som ber I us och passageraren stiga n xpeditionen till förhör.

Stinsen till

— Har ni k här personen för idiot?

Larsson vänd uvudet och betraktar pers ga och säger så:

— Ja, inte l jag riktigt ihåg va jag sa mera jag ser på hon sto are förefaller det me jag ade honom så.

Allting är ativt

Henry Hooke het ung amerikansk pojke v föräldrar år 1861 underrätt att sonen hade svag och endast ulle k mma a "en kort ". fa barnen dammiga lsk ften och att han får n och ro om, sade doktorn.

Föräldrarna sig Henry först till Kah sedan till New Jersey. Härstädes firade han i för an sin 104:e födelsedag.

Äktek

En kvinna i författaren Somerset Maug anförtrodde honom att e kunde bli klar över om hktigt grundligt förälskad s man eller inte. Författade:

— Det finnt enda sätt att avgöra sakle ni kunna tänka er att hans tandborste?

Konad

I åratal h i Thorton Heath, Englan at Hannah Procter för alvisades med att ta en orlurk whisky varje morgo kulle dö av det endera da en tid sedan avled hon sti en ålder av 78 år.

Alkohol krvera också sade läkaren förde dödsattesten.

I

— Och G ll ormen: Du skall gå på... Vad vill du, Elsa?

— Vad gå förut, fröken?

...ECK UR PRESSEN

M TIGA KONCERNER har ska "stormakter" inom tidningspre s värld, vars erövringsbegär och aktlystnad är en trogen återspe g av världsrikenas kamp me varandra, skriver Smålandsby as Tidning (bf) och anför nå kritiska synpunkter på de me som användes i kampen om lös merköparna:

ksom i nationernas värld är d i första hand en ekonomisk p, och det blir här, liksom i dspolitiken, i första hand de dre företagen som får allt dre livsrum, ja, kanske förin- Tyvärr har även uppfattgen angående nyhetsservicen i s grad förändrats, det finns etag som tycks sätta de mer er mindre osakliga sensatiorna före sakligheten, och sen försvarar sitt tillvägagångs- t med att visa på sina stän- gt stigande upplagesiffror. Under sådana förhållanden förlorar essen den aktning som vunnits r ett arbete byggt på vederäftighetens säkra grund. Skall essen i första hand förvandlas ll ett affärsgeschäft åt mäktiga oncerner, och i detta syfte tillötesgå massans krav på sensationsmättad journalistik, för att ärigenom kunna öka lösnumnerupplagorna, då har den förrat sin rang som folkuppostrare.

Totalupplagan för svensk dags ess är cirka 3,5 miljoner ex., rtsätter kollegan. Huset Bonnier och Kreüger samt Harry Hjörne rar med sina fem tidningar för 1 miljoner ex. av dessa. Livsmmet för de mindre tidningara blir allt snävare. Pressfriheten an inte sägas ha lika stort svängum som tryckfriheten, tillägger m. T. med tydlig adress mot det sensationsmakeri, som speciellt kvällstidningarna satt i system.

Dansk kutter fann lik från "Aspö"

ESBJERG (TT — RB)

Polisen i Esbjerg har underrättat den svenska polisen om att Esbjerg-kuttern Nadir på måndagen i Nordsjön anträffat ett lik som förts in till Esbjerg och som kan tänkas härröra från svenska ångaren Aspö. Denna gick för några månader sedan under med man och allt i Nordsjön.

Man hoppas bli i stånd att identifiera den döde med hjälp av hans tänder och en del tatueringar.

Läraren: — Vilket djur är människans mest trofasta?
— Storken.

Eisenhower dekorerar

Tre av de högststående amerikanska officerarna lyckönskas här av president Eisenhower. Officerarna, som från vänster är general J. Lawton, Collins, chef för hårens generalstab, amiral William Fechteler, flottans överbefälhavare och general Omar N. Bradley, den amerikanske chefen, har just fått avsked på grund av ålder och har av denna anledning dekorerats med medaljen för utmärkt tjänst.

Jordbruksrationaliseringen betyder årlig miljardvinst

Om jordbruksproduktionen bedrevs med samma inriktning och enligt samma metoder som före kriget skulle årsresultatet vara omkring 1 miljard sämre än det verkliga, framgår av en utredning av agr. lic. Sven Holmström i jordbrukets utredningsinstitut.

Analysen har avsett att söka klarlägga den totala effekten av produktionsökning utbyte av dyrare produktionsmedel mot billigare samt övriga åtgärder, som sedan 1938/39 bidragit till effektivare produktion och slutligen den andel av effektiviseringen, som kan tillskrivas arbetsrationaliseringen, dvs. utbytet av mänsklig arbetskraft mot maskiner, byggnadstekniska anordningar osv.

Det är betydande omställningar av produktionsmetoderna och produktionsinriktningen, som kännetecknar det svenska jordbrukets utveckling under senare år. Utbytet av mänsklig arbetskraft och hästarbete mot andra produktionsmedel — främst maskiner — är den viktigaste produktionstekniska förändringen.

Oljeväxternas värdeökning en kvarts miljon

Beräkningarna ger vid handen att intäkterna år 1952/53 är omkring 487 milj. kr större än vad de skulle ha varit vid samma priser och 1938/39 års volymer. Det angivna beloppet kan anses som värdet av produktionsstegringen vid normalskörd. Det motsvarar en värdemässig produktionsökning på 13,5 procent.

Av den beräknade totala ökningen kommer en avsevärd del av oljeväxterna. Tillsammans visar vegetabilieproduktionen en volymmässigt betingad värdeökning 1952/53 jämfört med förkrigsåren på 247 milj. kr, medan produktionsvärdet för animalieprodukterna ökat med 240 miljoner kronor.

Bland kostnaderna dominerar arbetskostnaderna sedan förkrigsåren. Genom nedgången i arbetsvolymen efter 1938/39 beräknas arbetskostnaderna 1952/53 vara 855,4 milj. kr lägre än den på förkrigsvolymen beräknade arbetskostnaden vid 1942/53 års löneläge. Den samtidigt inträffade ökningen av de årliga maskinkostnaderna på grund av ökad maskinpark stannar vid 290 milj. kr. Totalt visar kostnaderna en volymmässigt betingad sänkning med omkring 460 milj. kr.

Produktionen per timme stegrad 50 procent

Ur översikten kan utläsas en sammanlagd effekt av förändringarna i jordbruksproduktionen och produktionsmetoderna på 945 milj. kr sedan 1938/39. Detta belopp kan sägas utgöra ett ungefärligt mått på den effektivisering som ägt rum, om man räknar med de priser och löner som nu råder. Beloppet fördelar sig praktiskt taget lika på produktionsökning resp. sammanlagd kostnadsminskning, dock med någon övervikt för produktionsökningen. Samtidigt har produktionen pr arbetstimme ökat med drygt 50 proc. sedan 1938/39 — en onekligen imponerande förändring.

Nöjesanordningar i centrala parker kongressönskemål

Sveriges stadsträdgårdsmästares förening öppnade på tisdagen sitt årsmöte i Halmstad med deltagande från hela landet. Föreningens ordförande stadsträdgårdsmästare Karl E. Axelsson, Göteborg, välkomnade deltagarna.

Stadsträdgårdsmästaren i Halmstad Gunnar Svensson talade om sin stads parker och uppehöll sig särskilt vid Norre Katts park, som i stället för att bli industriområde mitt i staden blev en av landets vackraste stadsparker. Stadsträdgårdsmästare Folke Lindholm, Nyköping, gav stadsträdgårdsmästarens syn på stadsplanering i den mindre staden och betonade betydelsen av att stadsträdgårdsmästarna får tillfälle att komma med sina synpunkter, då stadsplaner görs upp. I en följande diskussion framfördes tanken på nöjesanordningar i städernas centrala parker i stil med Köpenhamns tivoli.

Prelat och psalmdiktare

Till 300-årsminnet av Jesper Svedbergs födelse

Av Eric Leijonancker

Hakvin Spegel och Jesper Svedberg är de två stora namnen i den karolinska tidens svenska kyrka. Det finns en hel del likheter emellan dem. De var båda nitiska själasörjare, kraftfulla stiftschefer, socialt och humanitärt inriktade personligheter, handlingsmänniskor och pliktmänniskor. Båda var också litterärt intresserade och stora psalmdiktare. Som teolog och skald var väl Spegel huvudet högre än Svedberg, kanske också i några andra hänseenden. Han har också betraktats som en personifikation av den karolinska epokens allra förnämsta dygder. Men även härvidlag finns det förvisso inte mycket att anmärka mot Jesper Svedberg. Och i den barnafromme, folklike skarabiskopens person finns något omedelbart fängslande, en rent personlig ton, som ej är fullt så gripbar hos den lärde prelaten på Uppsala ärkebiskopsstol.

I år är det trehundra år sedan han föddes på gården Sveden i närheten av Falun. Hans rent personliga livsöde är törhända inte alltför märkvärdigt. Han studerade i Lund och Uppsala, blev regementspastor och hovpredikant, kyrkoherde i Vingåker, teologie professor och domprost i Uppsala och slutligen biskop i Skara, där han dog 82 år gammal. Men bakom dessa torra data döljer sig ett livsverk av stora mått. Jesper Svedbergs insatser till fromma för svensk kultur sträckte sina verkningar långt fram i tiden. Och inte minst tack vare sina psalmer, egna eller bearbetade, av vilka inte mindre än trettiotre stycken ingår i vår reviderade wallinska psalmbok, är han långt ifrån något dött namn.

Han stod mycket väl till boks hos Karl XI, vars fulla förtroende han ständigt åtnjöt, och åtminstone till en början även hos Karl XII. Detta trots att han inte alls var någon utpräglat servil personlighet. Under sin krafts dagar var han tvärtom mycket frimodig och mycket ofta förvånansvärt frispråkig. Den sidan av hans väsen fick både Karl XI och hans kolleger lära känna. Reduktionens överdrifter var han ingen vän av och han tillvaratog med stor iver prästernas ekonomiska villkor. Vid mer än ett tillfälle kan det vid hastigt betraktande se ut som om han väl förstod sig på konsten att samla inte bara himmelska utan även jordiska skatter. Men då bör det också rättvisligen erkännas, att han mycket frikostigt använde just sina egna medel i bildningens och välgörenhetens tjänst.

Detta var nämligen saker, som låg honom varmt om hjärtat. Han var ett barn av ortodoxiens tidevarv, och mot hans renlärighet fanns intet att anmärka, även om sådana försök emellanåt gjordes, men han hyste en utpräglad motvilja mot skolastikens överdrifter. Kristendomens sanningar skulle framför allt förverkligas i det praktiska livet, liv och lära var för honom oskiljaktiga begrepp. Och dessa begrepp fördjupades under resor i England och Frankrike, där han fann att fromhets- och kärlekslivet manifesterade sig på helt annat sätt än här hemma. Därför kunde han också mot slutet av sin levnad se på den framträngande pietismen med helt andra ögon än de flesta af sina samtida ämbetsbröder.

Allt detta kom till synes i hans praktiska verksamhet, såsom kyrkoherde, såsom universitetslärare och till sist som stiftschef. Överallt där han verkade blev det reda och ordning. Han tålde ingen ljumhet och lättja, han syftade till andelivets fördjupande och han ivrade oförtrutet för folkbildningens höjande. Han var föga byråkratisk och rätt maktfullkomlig, han ville gärna driva sin vilja igenom i medvetande om att han stred för en god sak. Han fordrade rätt mycket av andra men mest av sig själv och var i alla avseenden ett gott föredöme. Som predikant var han lättfattlig och offrade föga åt lärda utvikningar. Även härvidlag var han en föregångsman. Hans folklighet och praktiska sinnelag gjorde sig alltid gällande. Han satt förvisso inte som någon isolerad kyrkofurste på Brunsbo biskopsgård.

Jesper Svedberg anlitades flitigt i allt som hade med kyrkliga angelägenheter att skaffa. Han var en av de ledande krafterna i bibelkomissionen och vid utarbetandet av en ny kyrkohandbok. Framför allt är hans namn knutet till den svedbergska psalmboken, som kom ut 1694 men från ortodoxt håll rönte våldsamt motstånd för påstådda kätterier. En granskningskommitté tillsattes och en ny psalmbok kom till som strängt taget endast var en försämrad upplaga av Svedbergs. En författare har påstått att det kanske var den största litterära skandal, som inträffat i vårt land. Sant är att Svedberg tog slaget hårt; han led också en ansenlig ekonomisk förlust.

Men Svedberg skrev inte bara psalmer, han skrev också postillor och mycket annat. Han ivrade för svenska språkets förenkling och för ett ljudenligt stavningssätt, något som invecklade honom i en rätt bitter polemik med Urban Hiärne. Även latinska läroböcker hörde till den mångsidige biskopens meritlista.

I Svedbergs religiösa övertygelse ingick en barnafrom tro på goda och onda andemakters direkta ingripande i det mänskliga livet. I sexårsåldern hade han vid lek i en kvarnränna varit nära att omkomma men räddats på ett hart när underbart sätt. Han såg däri Guds finger oih en förmaning att alltid vara varsam. Då Brunsbo biskopsgård brann 1712 var hans förkättrade psalmbok en av de få böcker som påträffades oskadda i askan. Samma sak inträffade när domkyrkan brann ned i den stora eldsvådan i Uppsala. I allt detta såg han ett tydligt tecken att han vid utarbetandet av psalmboksförslaget varit ett redskap i Herrens hand, men att däremot förslagets motståndare låtit sig brukas i den ondes tjänst. Han var rätt lyhörd för allt som verkade övernaturligt, men härom var han sannerligen inte ensam.

Men bortsett från sådana saker var Jesper Svedberg i allt en föregångsman, som pekade framåt mot en ny tid. Han var en kulturpersonlighet av stora mått, den siste av de många och stora prelaterna under vår stormaktstid.

Första veterinärkongressen samlades för nittio år sen

Vid öppnandet av den internationella veterinärkongress, som just nu hålles i Stockholm, yttrade jordbruksminister Sam Norup bl. a. följande i sitt öppningstal:

Människan, djuren och jorden hör sedan urminnes tider samman. För sitt livsuppehälle har människan varit hänvisad till vad djuren och jorden har kunnat ge henne. Det är därför naturligt, att husdjurens sjukdomar redan tidigt tilldragit sig stort intresse. Till en början var väl detta intresse starkt lokalt begränsat. Förbättrade kommunikationer och ökade handelsförbindelser länderna emellan ledde emellertid till att man i mitten av förra århundradet kände ett starkt behov av att komma samman för att utbyta erfarenheter samt på internationell basis bekämpa sjukdomarna och söka komma överens om lämpliga åtgärder för att hindra deras spridnihg. I sådant syfte samlades för snart hundra år sedan, nämligen sommaren 1863 i Hamburg, representanter från skilda länder till den första internationella veterinärkongressen.

Detta försök till internationellt samarbete på det veterinära området utföll så väl, att det uppmuntrade till efterföljd. Den första kongressen har sedermera följts av så många andra, att det i dag är den femtonde kongressen, som skall taga sin början.

Arbetsuppgifter **har** ingalunda saknats. Med stigande kultur har omsorgen om husdjuren ökat och man har i allt högre grad sökt komma till rätta med de sjukdomar, som hemsökt dem. Även de ekonomiska värden, som är knutna till husdjuren, har på senare tid — icke minst genom det långt drivna arbetet på rasförädlingens område — stegrats i sådan grad, att det är av stor vikt icke blott för den enskilde djurägaren utan även för hela samhället, att de härjande sjukdomarna hålles tillbaka. Jag vill i detta sammanhang särskilt peka på den framgångsrika kamp, som förts och på sina håll alltjämt föres mot tuberkulosen och den smittsamma kastningen — sjukdomar, som vållat stora olägenheter och förluster men som numera tack vare intensivt och skickligt bekämpande försvunnit eller i vart fall förlorat sitt forna fäste i stora delar av världen.

Även om framstegen varit stora, återstår emellertid mycket att göra. Till de problem, som bör tagas upp i främsta rummet, hör enligt min mening bekämpandet av mul- och klövsjukan. Denna våldsamt härjande sjukdom torde nämligen knappast kunna med framgång bekämpas av de berörda länderna var för sig utan torde fordra ett väl planerat internationellt samarbete, där alla länder i förening gör sitt bästa och ger varandra det bistånd, som är möjligt. Först därigenom torde man ha utsikt att hindra uppkomsten av sådana förödande epizootier, som nu med vissa mellanrum drager fram över stora områden och orsakar ofantliga ekonomiska skador. Åtskilligt har redan gjorts i sådant syfte men ännu återstår mycket att göra.

På många andra områden väntar viktiga problem på sin lösning. Jag vill här blott nämna, att man här i landet börjat att särskilt intressera sig för vissa juversjukdomar och uppgiort en plan för deras bekämpande.

Med vad jag nu anfört har jag endast velat i korthet antyda vissa av de viktiga arbetsuppgifter, som kan ankomma på de internationella veterinärkongresserna. Dessas samlade expertis utgör en garanti för att de problem, som där upptages, blir föremål för den mest sakkunniga behandling.

Även ur en annan synpunkt än den rent veterinära har dessa kongresser emellertid den största betydelse. De utgör nämligen ett levande bevis för att det är möjligt att mötas till fredligt internationellt samarbete, att från skilda länder komma samman för att diskutera problem, som går utöver de särskilda ländernas intressesfärer och vidtaga praktiska åtgärder till fromma för hela mänskligheten. Icke minst med hänsyn härtill är det min varma önskan och förhoppning, att dessa kongresser skall återkomma även i framtiden och genom sin gagnande verksamhet tjäna till ett gott föredöme, som manar till efterföljd på andra områden.

Myskoxe dödade ko

OSLO (TT — NTB).

I gruvdalen ovanför Sunndalsöra har man måst skjuta en myskoxe, emedan den vid flera tillfällen överfallit boskap i bygden. Först var det meningen att försöka infånga djuret och transportera det till de andra myskoxarna i Dovre-fjällen, men sedan oxen gått till attack ytterligare en gång och dödat en ko ansåg man det säkrast att avliva den.

Korea självförsörjande på livsmedel om 6–7 år

NEW YORK

Amerikanska regeringens sakkunniga för Korea har färdigställt en preliminär rapport över möjligheterna för Koreas återuppbyggnad. Rapporten studeras nu av amerikanska regeringens finansieringsexperter. Korea behöver under en period av sju år minst 2 miljarder dollar i form av investeringar och omkring 500 miljoner dollar livsmedel och andra förnödenheter, heter det i rapporten. I summorna är eventuella krediter till förmån för den koreanska budgetens sanering inte medräknade.

Planeringen av Koreas återuppbyggnad sysselsätter en rad organisationer. Dessa är emellertid många och de arbetar ofta mot och vid sidan om varandra.

En av dessa — UNKRA — förfogar för tillfället över omkring 75 miljoner dollar, av vilka 51 miljoner härstammar från USA. Ytterligare 50 miljoner dollar kommer att ställas till UNKRA:s förfogande under det kommande budgetåret. Därtill kommer en hittills icke närmare preciserad del av de 200 miljoner dollar, som USA:s kongress nyligen beviljade till förmån för Korea.

Vid sidan om UNKRA finns ett FN:s ekonomiska råd för Korea, som också det är sysselsatt med utarbetandet av planer för Koreas ekonomiska sanering. President Eisenhower gav, innan han började sin semester, i uppdrag till MSA, den hjälporganisation för ömsesidig hjälp, under vilken de militära krediterna till USA:s allierade sorterar, att framlägga förslag rörande Koreas materiella behov. MSA blir alltså den tredje organisation som planerar för Korea.

Sydkoreanska regeringen upprättade för omkring ett år sedan ett eget organ, kallat "Bolag för Koreas ekonomiska utveckling". Detta har sina kontor både i Korea, i Tokio och i Washington. Där utarbetas likaledes planer för Koreas återuppbyggnad. Denna sydkoreanska organisation överlämnade härom dagen en femårsplan till USA-regeringen och krävde 3 miljarder dollar krediter för att kunna återställa den ekonomiska balansen i det förstörda och söndertrasade landet. Den sydkoreanska planen utgår från förutsättningen — helt i enlighet med Syngman Rhees politik — att hjälpåtgärderna måste omfatta hela Korea. Stillatigande tas det för givet att Korea inom kort åter kan förenas till en enda stat.

Enligt den amerikanska sakkunskapen äger Sydkorea utan Nordkorea vissa förutsättningar till ekonomisk självständighet. Sydkorea är i nuvarande läge visserligen inte i stånd att producera födoämnen för att kunna försörja sin befolkning, men inom sakkunniga kretsar i USA anser man att Korea med kapitalhjälp under fem eller sju år, kan utveckla sina egna resurser och bli självförsörjande med livsmedel. För att nå detta mål behövs stora bevattningsanläggningar. Nya odlingsmetoder och utrustning av de koreanska fiskarna och lantbrukarna med moderna redskap, är likaså förutsättningar för att kunna försörja folket.

Rörande bränsle kan Sydkoreas produktion mångdubblas. Koltillgångarna är visserligen små och kolet är av dålig kvalitet, men brikettering och användning av vattenkraft skulle kunna reducera bränsleproblemet till rimliga proportioner. Vad som emellertid är omöjligt att nämnvärt öka är järn- och ståltillverkningen. Sydkorea kan utan de nordkoreanska järnmalmsfyndigheterna aldrig få egen tung industri. Däremot kan transportväsendet inom landet och sjöfarten utvecklas så att Koreas näringsliv så småningom får bättre utgångsläge.

Högsta vinsten gick till Boden

BODEN (TT).

Högsta vinsten, 200,000 kr, vid måndagens dragning på 1945 års premieobligationer gick till Boden. Vinnare var ett familjebolag, bestående av f. d. fästningspolis Viktor Ohlsson, hans söner taxeringsdirektör Sixten Ohlsson och poliskonstapel Curt Ohlsson samt dottern, fru Clary Sparrestedt. De hade 200 obligationer i följd i serie 1081 och på dem har de under årens lopp fått ut några smärre vinster, dock ingen över 1,000 kr förrän nu när det blev 200,000.

En sydhall änning kan inte gärna vara utan Laholms Tidning

RADIO

TORSDAGEN DEN 13 AUG.

6.15 Vardagsmorgon. Därefter: Grammofonmusik.
6.30 Nyheter och väderlek. Därefter: Grammofonmusik.
7.15 Andliga sånger.
7.40 Morgonandakt. Klockare Haqvin Tiderman.
8.00 Nyheter och väderlek.
8.15—8.45 Augustialbum. Redaktör Per Anders Fogelström.
11.00 Musik under arbetet.
12.00 Klockspelet i Stadshustornet. Dagens dikt. Därefter: Trojka-ensemblen spelar och sjunger ryska folk- och zigenarvisor.
12.30 Nyheter och väderlek. Därefter: Börsnoteringar.
12.45 En humoresk av Fritz von Ostini. Uppläsning av Åke Engfeldt. (Hälsingborg.)
12.55 Tidssignal.
13.00 Torsten Söderling på sydamerikanskt strövtåg.
13.20 William Greihs ork. Medv.: Margot Hielscher, sång, och Kurt Engel, marimba. (Överföring från NWDR i Berlin.)
13.50 Hallarna i Paris. Kristin Lind berättar.
14.15—14.25 Kring en bok.
17.00 Väderlek.
17.10 För flickor och pojkar: Mitt älsklingsdjur.
17.30 Gustavianska poeter: Dikter av Anna Maria Lenngren. Uppläsning av Åke Claesson.
17.50 Grammofonmusik: 1. axholms kustartilleriregs marsch (Sam Rydberg). Värmlands regementes musikkår. Dir.: Bergdahl. 2. Egon (Gaze-Rybrant). Ulla Sallert, sång. Jerry Högstedts ork. 3. When you wish upon a star (Harline-Washington). Fred Warings orkester med Glee Club. 4. Mondnacht auf der Alster, vals (Oscar Fetras). Berlins statsoperaork. Dir.: Hansgeorg Otto. 5. En månskenspromenad, foxtrot (Ehrling-Hellström). Ulla Billquist, sång. Seymour Österwalls ork. 6. Siboney (Ernesto Lecuona). Laurindo Almeida, gitarr. 7. Håll takten spelemän (Sylvain-Stewens). Elon Dahl, sång. Walle Söderlunds ork. 8. One morning in may (Hoagy Carmichael). André Kostelanetz ork. 9 Ur »Vita Hästen» (Benatzky). Solister: Gurli Lemon-Bernhard och Carl-Axel Hallgren. Kör och ork Dir.: Nils Grevillius. 10. Navarra (Isaac Albeniz). Arthur Fitzball-Moroe). Heddle Nash, sång. 12 Hebreisk dans (Achron-Heifetz). Bronislaw Gimpel, violin. 13. O mistress mine (Quilter-Shakespeare). Walter Midgley, sång. 14. Capriol, svit (Peter Warlock). Londons kammarork. Dir.: Anthony Bernard
18.55 Meddelanden.
19.00 Nyheter o. väderlek. Dagens eko.
19.30 Go' afton, mina damer och herrar! Sune Waldimir dirigerar Varietéorkestern och Gösta Kjellertz sjunger.
20.05 Stormvarning. Radioberättelse efter Irwin Shaws roman. Manuskript och regi: Henrik Dyfverman. Personer: Clement Archer, radioregissör — Ulf Palme; Victor Herres, Alice Weller, Frances Motherwell och Stanley Atlas, skådespelare — Bengt Blomgren, Sif Ruud, Fylgia Zadig och Karl-Erik Flens; Manfred Pokorny, kompositör — Hilding Gavle; Sandler, direktör för Sandlers kem. fabrik — Erik Berglund; Hutt och O'Neill, agenturens män — Erik Rosén och Willy Peters; Kitty, Archers hustru — Eva Stiberg; Nancy, Herres hustru — Ellika Mann; Fru Pokorny — Hanny Schedin. Handlingen utspelas i New York 1950. (Repris.)
21.30 Sånger av August Söderman till text av Björnstjerne Björnson. Elisabeth Saedén, sopran. Vid flygeln: Carl Tillius. (Göteborg.)
21.45 Grafologi — vetenskap eller humbug?
22.15 Nyheter och väderlek.
22.30—23.10 Ett program om konsertlivet i Stockholm för 200 år sedan av Sven E. Svensson.

Danska radioprogrammet torsd.

7.00 nyheter. 7.35 grammofonmusik. 8.30 andakt. 12.40 middagskonsert från Wivex. 16.30 grammofon. 16.50 pianosolo. 18 lätt underhållning. 19.15 kabaret. 19.45 underhållningsmusik. 20.15 reportage. 20.45 kammarmusik. 22.15 dansmusik.

Danska radioprogrammet fredag.

7.00 nyheter. 7.35 grammofonmusik. 8.30 andakt. 12.00 Odense stadsorkester spelar. 13.35 uppläsning. 14.05 damernas eftermiddagsprogram. 16.30 Haydn. 17.40 musik. 19.40 vi mötas på Hawaii, underhållningsprogram. 20.00 reportage. 20.25 Brahms. 20.45 veckans radiospel. 22.15 symfonikonsert.

FREDAGEN DEN 14 AUG.

6.15 Vardagsmorgon. Därefter: Grammofonmusik.
6.30 Nyheter och väderlek. Därefter: Grammofonmusik.
7.40 Morgonandakt. Kyrkoherde Ingemar Lindstam. (Malmö.)
8.00 Nyheter och väderlek.
8.15—8.20 Lediga platser.
11.00 Musik under arbetet.
12.00 Klockspelet i Stadshustornet. Dagens dikt. Därefter: På två flyglar. Fritiof Eberson och Kåge Dominique. (Malmö.)
12.30 Nyheter och väderlek. Därefter: Börsnoteringar.
12.45 Nya synpunkter på väggisoleringen i djurstallar. Civilingenjör Ingvar Jansson. (Malmö.)
12.55 Tidssignal.
13.00 Musikalisk underhållning.
13.40 En novell av Anton Tjechov. Uppläsning av Gösta Cederlund.
13.55 Biefelder Kinderchor. (Grammofon.)
14.10—14.30 Ett besök på Åsbro gård.
17.00 Väderlek.
17.10 Önskevisan. De yngsta lyssnarna har bestämt programmet.
17.30 Ny finlandssvensk lyrik: Minus sju av Bo Carpelan. Uppläsning av Staffan Aspelin.
17.45 Grammofonmusik: 1. Uvertyr 1812 (Tjajkovskij). The Philharmonia Orchestra. Dir.: Nicolai Malko. 2. Dryckesvisa ur »Den vilseförda» (Verdi). Solister: Mario Lanza och Elaine Malbin. Kör och ork. Dir.: Constantine Callinicos. 3. Lesghinka, kaukasisk dans (Sergej Ljapunov). Alexander Brajlovskij, piano. 4. Chère nuit (Alfred Bachelet). Eleanor Steber, sång. 5. Tarantella op. 28 nr 2 (Karol Szymanowski). Yehudi Menuhin, violin. 6. Ur »Oklahoma» (Rodgers-Hammerstein II). Solister och kör. R. Burstons ork. 7. La spagnola (Vincenzo di Chiara). Nick Perito, dragspel. 8. Jag vill ha en liten tös med långa flätor (Nelson-Karl Gerhard). Karl Gerhard, sång. 9. Wir hören Walter Kollo, potpurri (Kollo-Krome). Hans Bunds ork. 10. I went to your wedding (Jessie Mae Robinson). Fredric Gas, sång. Spike Jones ork. 11. Rumba Zorina (Jules Sylvain). Börge Friis, piano. 12. Rote Rosen, rote Lippen, roter Wein, tango (Harden-Hoff). René Carol, sång med kör. Bert Peters ork. 13. That's a plenty (Lew Pollack). Benny Goodmans sextett. 14. Trumslagarens paradmarsch (Rune Göransson). Sigge Fürst, sång. Sigurd Ågrens ensemble.
18.55 Meddelanden.
19.00 Nyheter o. väderlek. Dagens eko.
19.30 Ack, i Arkadien... Oscar Antonsson berättar om en sommarritt på Peloponnesssos.
19.50 Toner och tankar. Sommarunderhållning av Sven-Olof Sandberg.
20.25 Avkroken och världshaven. Med Olof Forsün bland fiskare på Ana-Sira.
20.55 Tristan och Isolde. Opera av Richard Wagner. Akt II i inspelning från festspelen i Bayreuth. Dir.: Joseph Keilberth. Iscensättning: Wieland Wagner. Personer: Kung Marke — Ludwig Weber; Tristan — Ramon Vinay; Isolde — Astrid Varnay; Kurwenal — Gustac Neidlinger; Brangäne — Ira Malaniuk; Melot — Hasso Eschert.
22.15 Nyheter och väderlek.
22.30—23.30 Dags för dans.

Över 82 m. på träning.

Bud Held hade en grann kastserie då han satte sitt nya världsrekord i spjut. Två kast var ogiltiga, medan de andra samtliga var över 70 meter. Serien var: 72, 78,40, 80,41 och 71,40 samt övertramp i de båda sista.

På träning några dagar före Pasadenatävlingarna kastade han på San Anselmo-universitetets idrottsplats i det närmaste 82 m.

Skogaby BK.

Träning i kväll kl. 18. Alla måste närvara.

Laholms IF.

Fotbollspelarna samlas i kväll kl. 18 vid idrottsplatsen för träning.

Ränneslövs GIF.

A- och B-lagen tränar i kväll kl. 18,30. Båda lagen har seriematch söndag.

Hishults AIS.

Träning i kväll kl. 18,15. Tränare leder. Medtag gymnastikskor.

Laholms BK.

Samtliga fotbollspelare samlas vid idrottsplatsen i kväll kl. 18 för träning.

Hemmet ett...

Forts fr. sid. 5.

nan kan även användas för fast bränsle.

Intill pannrummet ligger ett rum för förvaring av fast bränsle. I gången bredvid pannrummet finns ålderdomshemmets "elektricitetsverk". Detta är en förhållandevis invecklad anläggning. Elektriker Börje Bengtsson, anställd hos Tage Johanssons Installationsfirma i Vallberga, säger, att "elektricitetsverket" blir ganska komplicerat på grund av alla de elektriska anordningar, som finns i byggnaden: elektriskt brandlarm, ljussignaler, centralradio m. m.

Bredvid panncentralen finnes vidare maskinrum, askrum m. m. Längre bort i denna källare finns tvätteri med tvätt- och torkmaskiner samt bl. a. strykrum. Här finns vidare matkällare, "grovkök" där man kan sätta in en vedspis i händelse av långvarig störning på elektricitetsförsörjningen, skilda förvaringsrum m. m.

Hemtrevlig gillesstuga och gästrum i vindsvåningen.

Till vindsvåningen kommer man via en trappa från stora vestibulen. Här uppe finns först och främst en rymlig och tillika mycket hemtrevlig gillesstuga. Den kan ju användas vid festligheter och begravningar, och vidare blir den ett bra sammanträdesrum för kommunen. Otänkbart lär väl heller inte vara, att enskilda hyr denna stuga för bjudningar. Lite inkomster "utifrån" på det fina ålderdomshemmet kan ju aldrig skada.

Vid gillesstugan ligger ett gästrum. Det kan ju komma långväga besökare till pensionärerna eller andra "ligg-gäster", och då är det ju trevligt att kunna bjuda dem ett rum att sova i. Bredvid gillesstugan finnes två mindre förvaringsrum.

På vinden bredvid gillesstugan finnes vindskontor för pensionärer och personal. Gamla människor har i regel en hel del saker, som de inte vill skiljas vid och som de inte kan ha på sina rum. Sådana saker kan då placeras i pensionärernas vindskontor, dit de själva får ha hand om nycklarna. Personalen behöver också vindsutrymmen.

Det finns också gott om icke inredda utrymmen på vinden.

Vart man än går möter man något nytt.

Som helhet betraktad är byggnaden ett vackert exempel på vad nutida arkitektkonst och modern byggnadsteknik kan åstadkomma. Utvändigt har byggnaden en ovanligt vacker exteriör. Det är ett sådant låghus som är så tilltalande och som så väl harmonierar med södra Hallands gamla vackra byggnadsstil. Väggarna har delvis revetering i gult och grått och delvis fasadtegel. För övrigt är det just den behagliga omväxlingen i färg och form, som karakteriserar hela byggnaden. Var man än går, så möter man något nytt. Det blir ingen upprepning. Allt har varierats och varierats med smak, fantasi och omdöme. Sålunda kan det som ett enda exempel nämnas, att inga av dagrummen är likadana. Tapeter, väggar, golv, fönster m. m. i samtliga lokaliteter företer också en behaglig variation. Den monotoni som ofta präglar offentliga inrättningar av detta slag, finns inte i Ränneslövs storkommuns nya ålderdomshem.

Den kringbyggda gården

inuti den kvadratiska byggnaden har en liten damm, där om man så vill kan anordna springvatten. I gårdens norra del mitt emot matsalen är väggen indragen under taket, så att det här uppstår en altan med utsikt över gården. F. ö. är hela den kringbyggda gården en skyddad och trivsam tillflyktsplats. Soffor skall väl så smått placeras ut längs väggarna, och här får pensionärerna en trevlig plats att sitta och prata på och sola sig. Gångarna består av naturstensplattor, och när väl trädgårdsmattan blivit färdig blir gården än mer tilltalande.

Är inte ålderdomshemmet för fint?

är säkert en fråga, som mer än en av kommunens invånare och kanske även andra ställer sig. Fint är det men säkert inte för fint. Utvecklingen går numera fort, och skall man bygga, skall man inte bygga bara för dagen utan även för framtiden. Nu har Ränneslövs storkommun löst sin ålderdomshemsfråga för överskådlig framtid, och det kommer kommunens invånare även i en framtid att vara de nuvarande kommunalmännen tacksamma för. Det är en gammal erfarenhet, att det blir billigast att bygga förutseende och rejält med en gång.

Gebe.

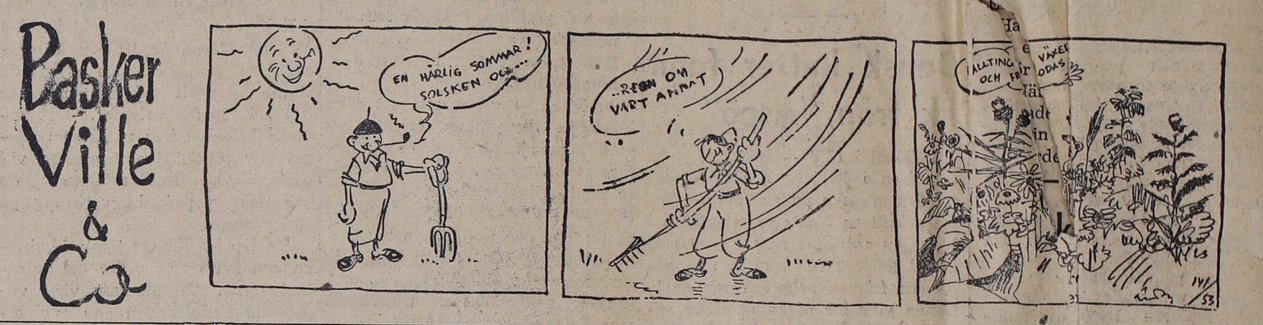

I blickpunkten

Fångtortyren i Nordkorea har varit fruktansvärd och vittnar om det människoförakt och den cyniska brutalitet som alltid utmärker ett diktatursystem som blivit sitt eget ändamål, skriver Svenska Morgonbladet (fp):

Diktaturen må vara svart eller brun eller röd eller asiengul — det är samma omänsklighet och djävulska råhet över den i alla fall.

En del av de frigivna amerikanska fångarna är som "darrande skelett". De är tystlåtna och skräckslagna, men somliga kan dock berätta om dödsmarscher, som tagit död på så gott som samtliga deltagande fångar, svält veckor och direkt misshandel på de mest utstuderat raffinerade sätt. Engelska soldater tycks ha blivit bättre behandlade än amerikanska, vad det nu kunnat betyda på. Sämst och brutalast har de sydkoreanska fångarna behandlats.

Det finns politiska ideologier som verkar som gift på själen slutar tidningen — annars hyggliga människor blir förblindade slavar under sitt eget omänskliga system och kan begå ogärningar som de utan detta gift inte ens skulle ha drömt om att vilja begå. Till dessa ideologier hör kommunismen såväl som fascismen och nazismen.

Predikoturer

Kornhult pr. hos H. Persson fred kl. 7 av Emil Olsson.
Betel Växtorp onsd. 20 off. möte Vallin o. Holmberg.
Tånget (Augustsson) lörd. 20 bön. Sönd. 14 off. möte Vallin o. Holmberg (H.H.N.)
Hannabad (K. Johansson) sönd 19 väckelsemöte Holmberg o. Vallin.
Menlösa torsd. 20 barn o föräldramöte Holmberg o. Vallin.

SLU

Veinge SLU-avd.

har haft möte i hemvärnsstugan i Bölarp. Förhandlingarna leddes av hr Arne Kjellsson. Till kommitté för nästa möte valdes: Rut Lundgren, Öringe, Inez Göransson, Vessinge, Birgit Holmqvist, Genevad, Torsten Svensson Göstorp, Ingvar Persson, Kullsgård och Anders Andersson, Öringe.

Till medhjälpare vid kretsfesten i Karsefors valdes: Inez Göransson, Elsa Lundgren, Veinge, Lars Larsson, Elestorp och Inge Göransson, Vessinge. Klubbodlarna fick ett anslag på 50 kr. Mötet avslutades med en stunds dans.

Ett ord på vägen

13 AUGUSTI.

Han har bet åt dem en stad

Om jag är bort för att bereda eder ru så skall jag dock komma igen ch taga eder till mig; ty jag l, att där jag är, där skolen k vara. — Ett o förgängligt, smittad o ovansk ligt arv, som himmelen är förvarat åt eder. Vi hava här ingen varaktig ad, utan söka efter den tillk nande staden.

Denne J som har blivit upptagen fr eder till himmelen, han komma igen på samma sätt som I haven sett honom far pp till himmelen. — Biden ni ligt, mina bröder, intill Herren llkommelse. I sen huru åkerm n väntar på jordens dyrbar ukt och tåligt bidar efter d till dess att den har fått h gn och vårregn. Ja, biden m tåligt, och styrken edr, d tan; ty Herrens tillkomm att nära. — Ännu en helt l , så kommer den som skal a, och han skall icke dröj re.

Vi som u leva och hava lämnats te bliva jämte dem bortryckts yar upp i luften Herren t s; et ch så skola vi alltid hos Herren. Så trösten ndra m d dess ord.

Canada kvalificerat sig till den anska zonfinalen i årets Cup-turnering i tennis get besegra Cuba med 3— finalen blir USA motstånda

(49)

Som en stormvind

av LOUISE GERARD

Djur var dumma, sade han sig. Djur förstod inte bättre än att tycka om den som gav dem mat. Den oförrätt han begått mot henne kunde inte sonas genom mat och dryck och tak över huvudet.

22.

Han hade försökt att vinna henne igen, försökt den ena gången efter den andra. Men hon visade honom tillbaka, ständig lika kyligt... någon gång skulle det väl gå upp för honom, att bränt barn skyr elden! En gång för alla hade hon bestämt att en man som var i stånd till en sådan handling kunde ingen kvinna vara vän med, även om hon skulle föda hans barn. Hennes tankar trampade ständigt runt i samma krampaktigt slutna ring. Hon hade glömt den roll som Ashton spelat, hon hade till och med glömt den arma Claries öde. Det stod ett porträtt i ram på hyllan i hans arbetsrum, ett förstorat amatörfotografi som föreställde två skrattande vackra barn i tolv—femtonårsåldern, en svarthårig gosse och en blond vek flicka.

Hon hade ögonblickligen känt igen Lucien, och efter det såg hon aldrig mera på porträttet. Ett år eller så måste hon tillbringa här, sedan var hon fri. Egentligen vantrivdes hon inte, nu när hon inte mådde så illa längre. Barnet som skulle komma i augusti, tänkte hon inte mycket på. Somliga dagar, då hon red ut på sin kamel eller for in till staden i depåns jeep, glömde hon helt av det.

Det som upptog hennes tankar betydligt mer, var striden mot Lucien. Taktiken att aldrig själv säga något till honom och bara svara när det var nödvändigt, som hon börjat med i ren trötthet och förtvivlan under resan hade hon behållit. Det kunde driva honom till desperation ibland hade hon upptäckt...

Hon gick ofta upp på det platta taket om kvällarna, när det var fullmåne. Utsikten över palmerna och öknen bortom dem var obeskrivlig, natten så sval och ren, de dunkande trummorna och schakalernas kör långt ute i öknen ett sällsamt ackompanjemang till den sköna trolska anblicken.

Men så en kväll var han där också:

— Jaså, du är här? Ja, varför skulle vi inte kunna titta på månen tillsammans åtminstone...

Han hade kommit uppför trappan så tyst att hon inte hört honom, och nu visste hon inte om hon skulle gå genast eller stanna och tiga ut honom. Och han nämnde inte Ashtons namn, som han borde ha gjort. Han hade så ofta inom sig själv upprepat sin långa rad av anklagelser mot Claries mördare, att det helt enkelt var ofattbart för honom, att hon inte var lika medveten om den roll James Ashton spelat i deras liv.

Han blev alltmer besviken över Sylvias hårdhet. Han kunde inte förstå hur hon som förefallit så varmhjärtad och ömsint de korta veckor de umgåtts som vänner, kunde förbli så obevekligt avvisande. Ibland gjorde han uppror inom sig, sade sig att han inte stod ut med att dag för dag, var stund han mötte henne påminnas om det onda han gjort henne.

Någon gång borde väl straffet vara avtjänat sade han sig.

Och det var i en sådan sinnesstämning han följt efter henne.

Nu lutade han sig fram över bröstvärnet för att kunna se åtminstone hennes profil. En rak liten näsa, hårt hoppressade läppar, ögon som oavvänt såg ut i den månbelysta trolska natten... Hon var så vacker. Måste hon förbli ouppnåelig?

— Sylvia, började han. Tänker du aldrig på att jag också är en människa av kött och blod?

Han såg på henne, men han såg bara hennes uttryckslösa profil. Hon stirrade envist ut i natten. Månen steg långsamt upp vid horisonten, och stjärnorna hade redan bleknat bort.

— Jag ligger så ofta vaken och tänker på di en vägg skiljer oss åt, r min hustru, som jag ä gränslöst. Ibland blir ja och säger mig att jag lt vad i en människas ma ör att sona oförrätten mot et är bara envishet hos förmåga att ge efter för et hjärta, som gör att om en likgiltig främli.. för en gång höll du ah det är inte så längeseda det är min egen envishet er mig tillbaka! Jag vil gång till handla på san mot dig... men när jag at så tänker jag: varf Det skulle kanske hjälp kulle kanske lösa det talet kring ditt hjärta. Ondlar inte rätt mot mig..

Hon vände och gick. I dörrvalvet sa — Jag kan inte tänka mi menar vad du säger! I sulle du vara ändå värre tror!

(Forts.)