LAHOLMS TIDNING

NR 187. ÅRG. 22. Laholms Tidnings Tryckeri, Laholm. LÖRDAGEN DEN 15 AUGUSTI 1953 Ansvarig utgivare: J. B. Bengtsson. Lösnummer 20 öre

Nya jordskalv skakar öarna Bergskedjor störtar samman

ATHEN. (TT — Reuter — AFP)

Nya häftiga jordskalv skakar alltjämt de Joniska öarna. Innan ännu alla nödställda kunnat dras ut ur ruinerna fullbordades ödeläggelsen på fredagen i de härjade områdena. Den lilla ön Calamos kan nu inte uppvisa en enda oskadad byggnad efter den sista störtvågen.

Flygare som passerat området rapporterar att apokalytiska scener upprullas. Bland rökmolnen som sveper över öarna från brinnande städer och oljeupplag störtar hela bergskedjor samman och de klippiga kusterna uppslukas av havet. Nattetid färgas himlen röd av eldsvådor som ingen kan bekämpa, då vattentillförseln är avbruten.

Hungersnöd har utbrutit på många håll sedan den skräckslagna befolkningen flytt upp i bergen med sina skadade anförvanter. Läkemedelsbristen är akut.

Från hela Europa strömmar nu en våg av hjälp till den nödställda befolkningen. Flottmanövrarna på Medelhavet har avbrutits och fartyg efter fartyg ankrar upp under öarna med nya förråd av livsmedel, kläder och läkemedel. Besättningen på den brittiska kryssaren "Gambia" kämpade hela natten med dödsförakt mot de rasande bränderna i staden Zakynthos på ön med samma namn. Kryssaren "Wrangler" går mot Sami på Kephallenia för att landsätta trupper till hjälp åt befolkningen, som fruktar att epidemier skall bryta ut om de omkomna inte snarast kan begravas.

Rödakorsmyndigheterna beräknar att sammanlagt över tusen människor omkommit och att fyra gånger så många skadats. Antalet hemlösa kan inte överblickas.

Viceamiral Cassady som för befäl över amerikanska sjätte flottan anlände på fredagen till Argostolion på Kephallenia för att från en helikopter leda räddningsarbetet i området. Helikopterspaning är för närvarande det enda sättet att få en uppfattning om läget i det inre av öarna eftersom alla vägar och tele-kommunikationer förstörts.

Från det amerikanska högkvarteret i Europa meddelas att man därifrån skall sända ett antal sådana flygmaskiner till öarna. Planer har redan nu gjorts upp för dittransport av tung röjningsmateriel som traktorer och schaktmaskiner. Sex gigantiska transportplan flög tidigt på fredagen efter framställning från Röda Korset från Frankfurt via Geneve med full last av räddningsmateriel.

Från alla håll i Europa har man ställt utrustning till förfogande och startat insamlingar till förmån för katastrofoffren. Svenska Röda korset har redan sänt sju ton kläder och kommer vidare att skicka filtar, blodplasma och andra förnödenheter.

Stora skeppningar medicin, livsmedel och kläder avgick på fredagen från New York, och läkemedelsfirmor över hela världen har ställt stora mängder medicin gratis till förfogande. Jugoslavien har åtagit sig att leverera monteringsfärdiga trähus och Kanada har fristället stora förråd i Schweiz, för omedelbar transport.

Lantbruksnämnden avslog köpet av Sjönevads gästis

Vid lantbruksnämndens sammanträde i Halmstad i går avslog nämnden med fyra röster mot tre trävaruhandlaren Anders Nilssons i Vessigebro ansökan om förvärvstillstånd för Sjönevads gästgivaregård. Enligt vad erfarit finns köpare till enbart gästgiveriet, varför åkerjorden lämpligen torde kunna försäljas till de jordbrukande grannar, som är spekulanter på densamma. Därmed erhålles även en betydligt bättre arrondering på åkerjorden än om densamma skulle ha lagts samman med trävaruhandlaren Anders Nilssons tidigare förvärvade gårdar.

JORDBÄVNINGSKATASTROFEN I GREKLAND har utvecklat sig till den värsta på de senaste hundra åren. Ett berg har rämnat på en av öarna i Joniska havet och de överlevande flyr i panik från de skälvande öarna. Den här synen är vanlig i de hemsökta områdena: Ett hus har blivit urblåst som vid ett bombanfall — invånarna har flytt i panik.

Smugglarkungen kunde ej bevisa sin låtsesmuggel

GÖTEBORG (TT)

Det fanns inga möjligheter för den häktade skepparen Ernst Bramer att vid sina smugglingsresor till Tyskland 1951 och 1952 ta i land sprit och cigarretter i Cuxhaven utan att de tyska tull- och polismyndigheterna märkte det. Lika omöjligt var det att packa träull i de tömda kartongerna och segla vidare med dem till danska eller svenska farvatten. Detta framgick av den utredning som statspolisen i Göteborg på fredagen lade fram på grundval av de undersökningar som de svenska statspolis- och tullmyndigheterna gjort vid ett besök i Rendsburg, Brunnseüttelkoog och Cuxhaven.

Vid rannsakningen för en tid sedan bestred Bramer att han över huvud taget smugglat några sprit- och tobaksvaror till Sverige och gjorde gällande att det var fråga om "låtsesmuggling" och att varorna utgjordes av träull och gamla kläder. Det var därför som de nya undersökningarna gjordes. De tyska myndigheterna underlättade på allt sätt dessa.

När Bramer 1951 lastade in smuggelgodset blev det förseglat av tullen och när fiskebåten Tyko, med vilken smugglingen utfördes, lämnade Cuxhaven såg tullen till att de i Brunnsbüttelkoog anbragta plomberna var obrutna. Vid smugglingen 1952 hade den tyska lotsen ansvaret mellan inlastningshamnarna Brunnsbüttelkoog och Rendsburg samt Cuxhaven. Myndigheterna i den sistnämnda nordsjöhamnen skulle inte ha kunnat undgå att märka om Bramer manipulerat med de intagna godspartierna.

Rannsakningen fortsattes på fredagen med syn i Göteborgs frihamn på den av tullmyndigheterna beslagtagna fiskebåten Tyko och med vittnesförhör i det fria ute i Hjuvik längst västerut på Hisingen. En f. d. tjänsteman hördes därvid om sina iakttagelser beträffande de ekor som Bramer skulle ha använt när han sökte förbindelse med land för att träffa sina medhjälpare. Han hördes också om de fynd av tomma flaskor för tysk sprit som gjorts ute i havsbandet.

Rannsakningen fortsätter i dag.

Churchill får påskrivet för koreadeklarationen

LONDON (TT - Reuter)

Sir Winston Churchill kan vänta att en politisk storm blåser upp med anledning av Storbritanniens undertecknande av FN-varningen till kommunisterna att Korea-kriget kan komma att vidgas till Kina om detta land eller Nordkorea bryter stilleståndsavtalet.

Inom Labour och också på sina håll inom Churchills eget parti är man allvarligt oroad av de 16 ländernas deklaration. Det uppges att man överväger att göra en framställning till Churchill om parlamentets omedelbara inkallande. Det anses sannolikt att Churchills snabbvisit i London på onsdagen, då han sammanträffade med lord Salisbury får sättas i samband härmed.

Times säger att mycket i 16-nationsdeklarationen var rätt och riktigt, men anser den passus "förrädisk och farlig" som säger: "Följderna av ett dylikt fördragsbrott skulle bli så allvarliga, att det med all sannolikhet inte skulle vara möjligt att begränsa fientligheterna till Korea.

Utrikesdepartementet har förklarat att Storbritanniens undertecknande inte automatiskt binder landet vid ett utvidgande av kriget, och under debatten som föregick deklarationens utfärdande var man på brittiskt håll angelägen att understryka att sådana avgöranden som kan komma att få allvarliga följder bör fattas endast om och när full klarhet om situationen vunnits.

Times säger i detta sammanhang: "Den verkliga anklagelsen mot regeringen är att den lånade sig till något som den i själva verket inte satte tro till."

Samma politik anser Churchill som Labours

LONDON (TT — Reuter).

Principiellt har ingen ändring ägrum i den politik beträffande Korea som drevs av den senaste socialistregeringen, heter det i ett uttalande, som premiärminister Churchill på fredagen utfärdade rörande de i koreakriget deltagande FN-ländernas besked, till kommunisterna, att kriget troligen sprider sig till Kina om stilleståndet brytes.

Redan år 1951 kom man överens om denna varning till kommunisterna såsom "det bästa av många alternativ" för att skydda FN-styrkorna mot ett förrädiskt stilleståndsbrott, säger Churchill vidare. Det gäller också bara ett "provocerat brytande av stilleståndet från kommunistiskt håll" och har ingenting att göra med en eventuell kränkning från stydkoreansk sida.

Treåring tog tåget ut på lustresa

STOCKHOLM (TT).

En 3-årig pojke Bo Breman, reste på fredagen på eget bevåg från Hjo till Hallsberg. När hans föräldrar, som bor på Verkstadsgatan 13 i Hjo saknade pojken larmade de polisen, som vid sina efterforskningar fann att pojken åkt buss från Hjo till Skövde. Men där slutade spåret. Skövdepolisen övertog efterlysningen och fortsatte sökandet. Så småningom började man misstänka att pojken fortsatt med snälltåget från Skövde till Stockholm. Tågpersonalen på detta tåg kontaktades och i Hallsberg upptäcktes det att 3-åringen var med. Han sattes därefter på ett tåg i motsatt riktning för att med tågpersonalens hjälp återföras till hemmet.

Rädda Barnen sänder hjälp

STOCKHOLM. (TT)

Föreningen Rädda Barnen beslöt på fredagen att med första lägenhet sända 300 filtar, spädbarnsutstyrslar och även komplett utrustning för 200 barn som en första hjälp till befolkningen på de av jordbävningar så hårt drabbade Joniska öarna, omtalar föreningens ordförande fru Margit Levinson. Vidare överförde Rädda Barnen på fredagen 25,000 kr till sin delegat i Athen.

Rhee lovar försöka FN:s förslag men väntar få marschera norrut

SÖUL (TT - Reuter)

Sydkoreas president Syngman Rhee har beslutat att "tills vidare uppskjuta" planerna på attena Korea med våld och i stället försöka FN:s metod att uppnå övenskommelse konferensvägen.

Rhee förklarade detta i ett anförande med anledning av femte årsdagen av den koreanska republikens tillkomst. Men, fortsatte han, det är Sydkoreas önskan och beslut att marschera norrut så snart som möjligt.

Slaget om Korea har nu överflyttats från det militära till det politiska området, sade han, men det är fortfarande av vital betydelse för bevarandet av freden i världen. Jag försökte med all makt att övertala våra allierade att inte ge upp våra fördelar på slagfältet för att endast bli indragna i den gamla välkända kommunistiska manövern med meningslösa diskussioner. Man lydde emellertid inte mitt råd, och på grund av det höga värde vi sätter på våra utländska vänners — framför allt USA:s omdöme och vänskap, har vi beslutat att en tid framåt uppskjuta våra egna planer och försöka de vägar som förordas av FN.

Det är vår önskan och vårt beslut att marschera norrut så snart som möjligt för att rädda våra nordkoreanska bröder från den säkra död de står inför i dag, förklarade Rhee. Vårt öde är att dela liv och död med dem och vi är fullt medvetna om att vår tillgivenhet för dem och våra officiella plikter mot dem knappast tillåter oss att fördröja deras slutgiltiga räddning ännu fler månader. Jag hoppas emellertid att de till fullo förstår den situation vi befinner oss i och att de håller ut ännu någon tid.

Enligt Rhees åsikt skulle den politiska konferensen framför allt gälla när och hur de kinesiska kommuniststyrkorna skall dras tillbaka från Korea. Varje problem som inte hade samband med detta skulle inte kunna bidraga till förhandlingarnas framgång. Den tidsbegränsning på 90 dagar som satts för konferensen var fullkomligt tillräcklig för att kommunisterna skulle kunna ge prov på sin uppriktiga vilja att med politiska medel avgöra frågan om deras aggression i Korea, sade Rhee.

Förenta nationerna begärde på fredagen garantier av kommunisterna att inga koreanska krigsfångar som önskar återvända hem kvarhålls utöver de stipulerade 60 dagarna. Kravet framställdes på ett sammanträde med repatrieringskommissionen i Panmunjom.

FN-representanten överste Friendersdorff yttrade vid tillfället: "Upplysningar som vi erhållit har gett näring åt viss oro för att ersida kan tänkas kvarhålla vissa krigsfångar, som önskar återvända, utöver 60 dagar efter stilleståndets undertecknande. Denna överenskommelse kan inte åberopas för ett kvarhållande av sådana fångar som dömts fängelsestraff, rannsakas, eller uppträder som vittnen vid rättegångar."

Agr. Åke Gullander.

RLF hjälper östtyska flyktingbönder med kor

STOCKHOLM. (TT)

De olika länsförbunden av RLF har ställt sig i spetsen för en aktion till hjälp åt östtyska jordbruksflyktingar, som kommit till Västtyskland. Enbart i Halland har insamlingen inbringat ca 85.000 kr, i norra Älvsborgs län inemot 65.000 och i Östgötland över 40.000 kr.

Agronom Åke Gullander, Getinge, som varit i Västtyskland för att med vederbörande organisationer där konferera om hur pengarna skall användas, omtalar att stora koloniseringsarbeten pågår för att flyktingbönderna skall få möjligt att fortsätta sitt jordbruksyrke. De svenska hjälpmedlen skall användas för att åt flykting — jordbrukarna skaffa två kor vardera. Återbetalning sker i form av fyra kvigkalvar och på det sättet kan man hjälpa nya jordbrukare, som flytt till Västtyskland. Insamlingsmedlen skall också gå till maskiner, som kan underlätta uppodlingen, men slutmålet skall vara att pengarna skall användas för att öka kolonisternas kreatursbesättningar.

Franska regeringen fruktar nu bebådad typografstrejk

PARIS. (TT—Reuter—AEP.)

Kraftmätningen mellan regeringen och de strejkande arbetarna fortsätter, och ingenting tyder ännu på att någondera har börjat svikta.

Det inträdde visserligen en förbättring i läget på fredagen då bortåt hälften av de fyra miljonerna strejkande återgick till arbetet, men stiltjen torde bli kortvarig. Nya strejker utlyses på löpande band, och från måndagen då de stridbara metallarbetarna kommer tillbaka från semestern kommer kampanjen troligen att åter blossa upp i full omfattning.

De 40,000 arbetarna vid de stora Renaultverken, som sedan länge har varit en av Frankrikes värsta oroshärdar, väntas ställa sig i spetsen för aktionen, och följden kan bli att det lugn som hittills har präglat hela storstrejken då tar slut. Arbetsnedläggelserna vid de förstatliga renaultverken har nästan alltid förut lett till häftiga sammandrabbningar mellan arbetarna och ordningsmakten.

En annan oroande faktor är den bebådade typografstrejken som skall börja på söndag. Om inga tidningar kommer ut får regeringen svårt att hålla kontakt med allmänheten och vidta motåtgärder till skydd för tredje mans rätt, medan arbetarna har betydligt lättare att hålla förbindelse med varandra genom sina "celler" och fackföreningsfunktionärer.

Regeringen intar emellertid fortfarande en orubblig hållning och vägrar att ge vika för arbetarmassornas påtryckningar. Det "inre kabinettet" sammanträder dagligen under konseljpresident Laniels ordförandeskap och utfärdar ständigt nya rekvisitionsorder för att tvinga arbetare i viktiga befattningar vid järnvägarna och postverket att sluta med strejken. De tredskande anhålls och ställs inför rätta. De extraordinära anstalter som har genomförts för att hålla statsmaskineriet och landets livsviktiga funktioner i gång börjar bli alltmer effektiva, men de räcker trots allt inte långt.

Kaos råder alltjämt inom tågtrafiken, och det finns foga hopp om att någon ljusning skall inträda i tid för de hundratusentals parisare som hade tänkt tillbringa semestern på landsbygden. En del av personalen vid huvudstadens tunnelbana återupptog arbetet på fredagen, då deras dygnslånga strejk slutade, men busspersonalen strejkar fortfarande.

Någon avmattning i de icke tidsbegränsade arbetsnedläggelserna vid postverket, gas- och elektricitetsverken, gruvorna samt vid många statliga och kommunala förvaltningsorgan har hittills inte kunnat skönjas. Gatsoparna, renhållningsarbetarna, begravningsbyråpersonalen och dödgrävarna fortsätter strejken. Arbetsnedläggelsen inom den enskilda industrin har tilltagit i oroväckande grad. På fredagen uppmanade de katolska fackföreningarna byggnadsarbetarna och arbetarna vid kemikaliefabrikerna att lägga ned arbetet i två dygn. Textilfabrikerna har också för första gången blivit indragna i strejkerna.

Ingen polioepidemi har utbrutit ännu

Någon polioepidemi kan man över huvud taget inte tala om ännu, säger dr Bengt Helldal, Falkenberg, när kontaktar honom med anledning av de två poliofallen i staden de senaste dagarna.

Frekvensen av sjukdomen har inte varit onormalt stor. Vad beträffar de två sjukdomsfallen i Falkenberg och det i Oskarström rör det sig om lindrigare fall.

Ser man på poliofrekvensen i hela landet kan man inte säga att någon egentlig epidemi utbrutit.

Grottforskare störtade ned på årsdagen av Loubens död

PIERRE SAINT MARTIN (TT — Reuter)

En svår olycka inträffade i ett schakt nära Pierre Saint Martin på fredagen — årsdagen av Marcel Loubens förolyckande under förra årets speleologexpedition till de stora Pyreneeiska grottorna.

En grottforskare som för tillfället var sysselsatt med att undersöka en av sidogångarna till bergsalssystemet störtade plötsligt handlöst ned i djupet. Räddningsmanskapet, som skyndade till, kunde redan vid schaktets mynning, 100 meter ovanför olycksplatsen, höra den skadades jämmerrop. Det antas att mannen tillhör det spanska lag som fått i uppgift att kartlägga det underjordiska system av gångar som förbinder håligheterna djupt under jorden. Hans namn uppgavs vara Garcia.

Spanjoren hade tillsammans med en kamrat varit på väg uppför de långa repstegarna i schaktet, då han plötsligt förlorade fotfästet och föll.

På fredagen var det jämnt ett år sedan den franska speleologen Marcel Loubens omkom på 300 meters djup i ett annat schakt strax intill.

Den pågående fransk-spanska expeditionen hade först avsett att försöka transportera upp liket till jordytan igen enligt ett löfte till Loubens far, men de övriga medlemmarna av familjen har ansett det onödigt då man inte vill riskera livet på andra expeditionsdeltagare. Upptransporten skulle nämligen erbjuda nästan övermänskliga svårigheter.

Senare på fredagskvällen meddelades att den svårt skadade José Garcia efter ett heroiskt räddningsarbete kunnat föras upp till markytan. Vid fallet hade han ådragit sig svåra skador i huvudet och benen. Han hade därefter fått ligga hjälplös i fyra timmar innan räddningsmanskapet kunde nå honom.

Under tiden höll den döde Marcel Loubens kamrater en gudstjänst vid gravkumlet i huvudschaktet till minne av den omkomne forskaren.

Vädret

Landdistrikt: Svag till måttlig vind mellan syd och sydost. Uppehållsväder och tämligen klart eller uppklarnande. Varmare än under fredagen.

Allmänna utsikter för söndagen: Vind mellan sydost och sydväst. Uppehållsväder men i sydvästra Götaland småningom något ostadigare. Fortfarande varmt.

Sjödistrikt: Lätt växlande bris, senare övervägande sydostlig, måttlig sikt.

Polis skyddar hustrun till förrymd våldsman

Natten till fredagen var stort polispådrag ordnat i hela östra Sörmland på jakt efter en rymling, som på torsdagen avvek från Hall. Rymlingen är Sven Gustaf Artur Johansson från Älvsborgs län som på Hall avtjänar sitt tredje straff för lika många mordförsök, sista gången mot sin hustru.

Polisen misstänker att Johansson tänker fullfölja dådet mot hustrun, och då rymningen blev känd vid 15-tiden på torsdagen larmades landsfiskalen i hennes hemtrakt, som omgående vidtog åtgärder för att skydda henne.

Då rymningen upptäcktes hade den desperate mannen sju timmars försprång. Johansson är i 40-årsåldern och var klädd i anstaltens blå byxor samt en sliten brun skinntröja. Det kan tänkas att han ekiperat sig genom inbrott i någon sommarstuga. Han är 182 cm lång och ljuslagd, har långdraget ansikte och är tatuerad på båda armarna. Polisen tror att han försöker ta sig söderut.

Under natten och på fredagsmorgonen var samtliga riksvägar från Södertälje mot Katrineholm, Nyköping och Strängnäs bevakade. De mindre vägarna avpatrullerades. All tillgänglig polispersonal i östra Sörmland jämte polis från Tumba samt från statspolisen i Stockholm deltog i spaningarna.

Laholms Tidning

Smedjegatan, Laholm

Redaktör: GUSTAF BERTLAND

Dagligt nyhets- och annonsorgan för Laholms stad och södra Halland, Markaryd samt angränsande delar av sydvästra Småland och nordvästra Skåne.

Telefoner:
Redaktionen 300
Redaktör G. Bertlands bostad 199
Expeditionen och annonskontoret 299
Annonschef Axel Larssons bostad anknytning 299

Annonspriser:
Före text 28 öre pr mm.
Textsida 30 „ „ „
Särsk. begärd placering å textsida 32 öre pr mm.
Önskas hyra, platssökande och borttappat 25 öre pr mm.
PRISFÖRHÖJNING debiteras med 30 procent för annonser beordrade med petitstil.
Förlovnings-, lysnings-, vigsel- o. födelseannonser 7:— kronor.
Annonser placeras ej på första sidan.
För hänvisning till och svars emottagande debiteras 1:—.
10 procents förhöjning lördagar och dag före helgdag.

Prenumerationspriser:
Halvår 16:50, kvartal 8:75, månad 3:25.

För all visad vänlighet och allt deltagande vid min käre makes och vår faders

Anton Bengtsson

sjukdom och bortgång, för all hedersbevisning och den vackra blomstergården vid hans bår frambära vi vårt varma tack.

Agård, Hishult, den 14 aug 1953.

SELMA BENGTSSON.
Barnen.

Skummeslövs SLKF-avd.

har möte i Skottorps bygdegård tisdagen den 18 aug. kl. 19,30.

Styrelsen.

I. O. G. T.

Logen Hoppets Bild samlas på måndag kl. 19.30 vid ordenshuset för månskenspromenad.

Realisation

Hela inneliggande lagret av
HERR- och BARNSKOR
utförsäljes till under inköpspris.
Passa på tillfället för köp.

Wilh. Ågardt
Tel. 20. Hishult. Tel. 20.

FOTBOLL

Björkvallen i Ränneslöv söndagen den 16 aug. kl. 13.30
Knäreds IK—Ränneslövs GIF
Förmatch: Kl. 12.30 Hishults pojklag-Ränneslövs GIF:s pojklag.
Reservlagsmatchen spelas kl. 15.00.

FOTBOLL

Hishults idrottsplats söndag kl. 15.00
Hishults AIS—Trönninge IF
Kl. 13.15 förmatch mellan B-lagen.

Fotboll

Skottorps idrottsplats söndag kl. 16.00
Kornhults IK—Skottorps IF

Fotboll

Idrottsplatsen i Skogaby söndag kl. 17.00
Ysby BK—Skogaby BK

FOTBOLL

Växtorps idrottsplats söndag kl. 11
Pojkfotboll
HASSLÖV—VÄXTORP

Fotboll

Hasslövs Idrottsplats söndag kl. 14.30
LIDHULTS GIF—HASSLÖVS IS
Förmatch kl. 13.30:
DAMLAGET—GUBBARNA.

I HALMSTAD
kan lösnummer av
LAHOLMS TIDNING
köpas bl. a. i Köpmansgatans Cigarr- & Pappershandel samt i Pressbyråns kiosker.

Fotboll

Laholms idrottsplats söndag kl. 14
BK START — LAHOLMS BK
Kl. 12.15 förmatch mellan B-lagen.

Potatisupptagaren VINI

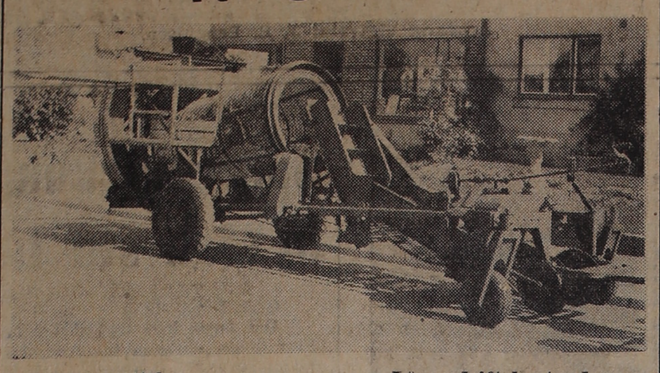

Helautomatisk. Låga driftskostnader.
Stor avverkningsförmåga.
Vid provningar lägsta antalet maskinskador på potatisen.
Ensamförsäljare:
Laholmsortens Lantmannaförening
Tel. 25 o. 425.

Har Ni framtidens jordgubbssort **Jättejordgubben MANNEVIK** i Er trädgård?
Den nya sensationella jättejordgubben. Oöverträffad i smak o. bördighet. Vacker som växt, då den kan nå en höjd av en halv m. o. 6 dm i bredd. Giver upp till 1 ½ l. pr pl. Ett delikatess- o. syltbär med förnämlig smak, färg, storlek o. kvalité. Plantorna bibehåller sin bördighet en längre följd av år. Kraftiga specialskolade plantor för omg. leverans. Pris 1 kr. pr st., 25 st. 20 kr., 100 st. 75 kr. Övriga sorter YDUN o. RUBIN 12 kr. 100 st., 7 kr. 50 st. Månadssmultron Rugén 15 öre st. Fackm. förpackn. Odlingsråd medföljer.
H. ÖBERGS PLANTODLING
Spångatan 93, MALMÖ. Tel. 28879.

Norrvikens Trädgårdar

Stilträdgårdarna visas dagligen kl. 9.30 — 18.00. Ciceroner ständigt till besökandes tjänst. Servering av kaffe och bröd, smörgåsar m. m. Tel. entré 513, servering 870.

KOM IN OCH SE VÅRA NYHETER i
Möbler och mattor
Stor sortering av trevliga och praktiska bäddsoffor.
Kompletteringsmöbler av alla de slag. Mycket att välja på.
Helmer Petterssons Möbelaffär
f. d. Celanders.
Tel. 362 MARK ÅRYD Tel. 362

Värmeledningar
vatten- och avloppsledningar, sanitära anläggningar samt reparationer utföras.
Gunnar Ljungberg Rörledningsfirma
Mellbystrandsvägen, Laholm. Telefon 410

Lediga platser

Flickor

erhålla anställning.

Jönssons Handskfabrik
LAHOLM. TEL. 223.

Tandsköterskeelev

med realexamen eller motsvarande skolutbildning erhåller anställning den 1 sept. 1953.
FOLKTANDVÅRDEN, Knäred.
Tel. 215.

Önskas köpa

Bilar köpas

för nedskrotning till högsta priser. Henning Johansson, Fridhem, Bygget. Tel. 24 — bost. 34.

Slakthöns, kycklingar

köpes varje vecka till absolut högsta dagspris. Ring och vi hämtar.
HOLGER HJALMARSSON,
Tel. 16 Skånes Värsjö eller 594 Laholm.

Slakthöns

och kycklingar köpes varje vecka till högsta gällande dagspris.
Victor Nilsson. Tel. 5 Åsljunga.

Slakthöns

och kyckling uppköpes till dagens högsta priser. Åke Andersson, Knäred. Tel. 81.
Ring och jag hämtar.

Spara och låna

i
hemortens sparbank
Östra Karups Sparbank
öppen 10—13.

VÄDERLEKEN
förutsägelser året runt av "Vädergubben i Enskede", kr. 1:75. Intressant och oumbärlig bok för alla. Boksatser om 30 sort. böcker real. för 10:— kr. franco. Bokutgivning förmedlas å gynnsamma villkor.
Agenter antagas. Tillskriv
ALLMOGEFÖRLAGET. Vetlanda

KÄNN DINA FÖRFÄDER.
Antavlor och släktregister upprättas ur kyrko- och landsarkiv. Sakkunnigt. Korrekt. Billigt.
NILS EDBERG.
Halmstad. Tel. 1854.

Realisation av kylskåp

Under kommande vecka kommer vi på grund av utrymmesbrist att till nedsatta priser utförsälja inneliggande lager av kylskåp.
Ivar Olssons Elektriska
Tel. 15 - S KOTTORP.

Till salu

Cementhålsten

Tillverkning och försäljning av cementhålsten för byggnadsändamål i olika väggtjocklekar.
Brunnsringar, muffrör m. m.
Hemtransport ombesörjes.
MARKARYDS CEMENTVARUFABRIK
Inneh. R. Eklund
Tel. 580 Markaryd Bostaden tel. 9 Fjärholma

Gyltor,

prima och högdräktiga, grisningstid 16—20 aug., säljes strax för reducerat pris. Vanliga betalningsvillkor..
RAGNAR BENGTSSON, Ysby.
Tel. 62052

Kvigkalv,

SRB, 2 att välja på. Viktor L. Johansson, Lagerslätt. Tel. 288 Laholm.

Vacker egendom

i Ulvered om 16 tnld åker och kulturbete samt husbehovsskog. Stora odlingsmöjligheter, väl underhållna byggnader, säljes billigt genom
HÅESS Stationsgatan 48 B HALMSTAD Tel. 18270 växel

Tapeter

Stor vacker sortering.
Överblivna slumpar utförsäljes till vrakpriser.
Provkartor utlämnas till påseende.
Wilh. Ågardt
Tel. 20. Hishult. Tel. 20.

Beg. flickcykel

17", i gott skick, till salu.
LAHOLMS CYKELCENTRAL,
Östertullsgatan. Tel. 731 Laholm

En järnvägsövergång kan lätt bli Din undergång. Kryp aldrig under fällda bommar och nonchalera inte ljud- och ljussignalerna. De är till för Dig! Visa respekt för järnvägskorsning.

LT

DEN 15 AUGUSTI.

Borgfred ett medborgarintresse

Det blir senare i höst två år sedan koalitionsregeringen bildades. Några tidningar, som är motståndare till samarbetet, har i dessa dagar skrivit koalitionens hittillsvararande historit — detta naturligtvis på ett i högsta grad enögt sätt. Under den fortlöpande kommenteringen av regeringens samarbetspolitik har det i dessa tidningar hetat, att bondeförbundare lurat socialdemokraterna och att socialdemokraterna lurat bondeförbundarna, vilket ju låter minst sagt underligt. Det verkar faktiskt som om man inte kan förstå, att det finns något som heter gentlemen's agreement.

Liksom det i den kommunala styrelsen är nödvändigt med samarbete för lösande av gemensamma problem, är det nödvändigt med sådan samverkan i rikspolitiken. I den enklare politiska agitationen är det kanske tacksamt att tala om en kompromisslös politik. Då det gäller handling under ansvar duger det inte med förblindelse. Ett talande exempel härpå har vi just nu från Frankrike. Där kompromissar man inte i dessa dagar. Där är det strid på liv och död — med kaos och annan bedrövlighet som följd.

I en av de tidningar, som nu tillhör dem som är som mest hätska på bondeförbundet och regeringen, lästes för någon månad sedan ett vackert erkännande åt tvåpartiöverenskommelsen i början på 30-talet Erkännandet kom först närmare tjugo år efter det samarbetet den gången ägde rum. Bättre sent än aldrig, brukar det ju heta. Att man på samma håll redan nu skulle erkänna det goda resultatet av det nuvarande regeringsarbetet kan man naturligtvis inte vänta.

Mycket väsen gör man i dessa dagar av det förhållandet, att regeringspartierna icke höll sina motståndare à jour med förhandlingarnas gång, då överenskommelsen om koalitionen förbereddes och träffades. Det är inte lite man begär! Vi vet alla, att det är kutym att inga underhandsuppgifter lämnas från förhandlingar om arbetsavtal, från kommittéutredningar och en mängd andra konferenser, detta inte ens då överläggningarnt förs i det allra bästa samförstånd. Naturligtvis var det omöjligt för de nuvarande regeringspartiernas representanter att göra öppenhjärtiga intervjuuttalanden medan överläggningarna pågick, detta i synnerhet som varje uttalande naturligtvis skulle ha missbrukats av motståndarna till skada för uppgiftslämnarna.

Regeringssamarbetet har redan gett resultat. Sålunda har inflationen hejdats, vägväsendet upprustats, folkpensionerna höjts och den statliga skatten sänkts — för att nu nämna något av vad som skett. Statsrådet Hedlund berörde i sitt senaste söndagstal bl. a. skattesänkningen. Efteråt har det med ett exempel baserat på lösa antaganden om levnadskostnadsfördyringen framhållits, att någon skattesänkning inte ägt rum sedan tiden före inflationen. Det kan nog vara riktigt, att skattebördan är lika stor nu som den var då inflationen inträdde. Den kommunala skatten skiftar ju från kommun till kommun, och den har flerstädes sigit. Vidare har den allmänna inkomststegringen till följd av vårt progressiva skattesystem automatiskt haft högre faktiska skatter till resultat. Men någon exakt jämförelse mellan statsskatten före inflationen och i dag kan knappast förebringas. I varje fall kan man inte göra detta med ett enda starkt förenklat exempel. Sålunda är skattesatserna olika efter antalet barn. Vidare utgår barnbidrag, ett förhållande som också förrycker beräkningarna. Det är också oerhört svårt att säga, om den allmänna prisstegringen varit just 30 procent, såsom det framhållits vid jämförelser Och vilket datum började inflationen? Penningvärdet har fallit under århundraden.

Faktum kvarstår emellertid, att statsskatten skulle ha varit högre än den nu är, om icke skattesatserna ändrats i fjor, en ändring för vilken bondeförbundet kan taga åt sig en stor del av äran. Och denna skattesänkning innebar att en gift man med en årsinkomst på 6.000 kr. i ortsgrupp 3 fick sin statsskatt sänkt med 21,6 procent. Har han en årsinkomst av upptill 20.00 kr. blev sänkningen 14,8 procent. Detta är de faktiska siffrorna.

En annan sak är att det vore önskvärt med än större skattesänkningar. Skall man lyckas genomföra dem. blir det dock nödvändigt, att de politiska partierna vid valrörelserna slutar att överbjuda varandra i fråga om nya sociala reformer. Växlar måste nu en gång lösas.

G. B—d.

LAHOLM

Hundvaktsöverfallet vid Hallregemente var ren fantasi.

Ett mystiskt överfall vid Hallands regemente har nu klarats upp på ett icke alldeles oväntat sätt.

Vaktaren vid regementets hundgård anmälde häromdagen att han blivit överfallen av sex stenkastande, spritpåverkade ligister, som släppt ut de nio hundarna i hundgården. Vakten som var obeväpnad hade icke kunnat klara sig mot ligisterna, som efter överfallet tagit till flykten men hotade att återkomma. Polisens spaningar efter våldsverkarna gav icke resultat, och nu har hundvaktaren erkänt att han diktat upp hela historien. Han skulle rastt några av hundarna men hade ej bättre sett till att det var låst för de övriga hundarna än att dessa tog sig ut och började ett veritabelt hundliv sinsemellan. För att slippa undan efterräkningar för bristande tillsyn fantiserade han ihop historien om överfallet.

Skapa lycka och hemtrevnad genom MÖBELKÖP hos
Andréns Möbleringsaffär
Laholm.

Epidemirapporten

för sista hälften av juli månad upptar, som redan nämnts, 111 fall av polio med förlamning men dessutom 56 fall utan förlamning. Vidare upptar rapporten 1415 fall av paratyfus, varigenom hela antalet fall under månaden kom upp till 4,850. Av scharlakansfeber rapporterades 191 fall under månaden.

Fyra dödsfall i barnförlamning rapporterades, varav två i Gotlands, ett i Älvsborgs och ett i Jämtlands län. Ett dödsfall i paratyfus anmäldes från Västernorrlands län.

Av polio anmäldes från Hallands län tre fall med förlamning under sista hälften av juli, av paratyfus 8 och av scharlakansfeber två fall.

Av polio anmäldes från Älvsborgs län sju fall med förlamning och ett utan förlamning under sista hälften av juli, av paratyfus två och av scharlakansfeber sex fall.

Småland hade varmast i går.

Den höga sommarvärmen fortsatte på fredagen över nästan hela landet, och redan kl. 13 noterades i Allgunnen i östra Småland 28 grader, upplyser jourhavande meteorologen på väderlekstjänst. På flera platser i grannskapet, bl. a. i Jönköping och Emmaboda var det 27 grader. Bromma hade vid samma klockslag 26 grader även det en anmärkningsvärt hög temperatur så här års. Även Malmö hade 26 grader. Ända upp i Tornedalen var det 23 à 24 grader.

Sensommarhetten kommer inte att försvinna i brådrasket, om man får tro väderlekstjänst. I stort sett kommer den varma perioden att fortsätta, förutspås det.

Biograferna

CENTRUM LAHOLM TEL. 18
Sönd. 6 o. 8
Bbilj. end. 6
FOLKET I FÄLT.
Åke Grönberg, Öllegård Wellton, Bengt Logardt.

STILFULLA
FÖRLOVNINGS- o. VIGSELRINGAR
i olika prislägen.
Finnes i alla modeller.
OBS.! Graveras medan Ni väntar.
Per Emilson
Juvelerare - Laholm.

Ränneslöv

Ränneslövs bridgeklubb.

Resultat av partävlan: Sektion 1: 1) Bengt Bengtsson med fru 163 p.; 2) Gustav Nilsson med fru 153; 3) Yngve Påhlsson/Karin Andersson 136; 4) Wivardsson med fru 134 p. Sektion 2: 1) Anders Jönsson med fru 125 p.; 2) Olle Nilsson med fru 120; 3) Staffan Pettersson/Bertil Andersson 119; 4) Gunnar Nilsson/Gösta Andersson 117 p.

Träningsoverall

i stor sortering
och låga priser
hos
LUNDINS

Månskenspromenad

anordnar logen Hoppets Bild på måndag för medlemmarna. Samling vid ordenshuset. Se annons.

Societetsbröllop

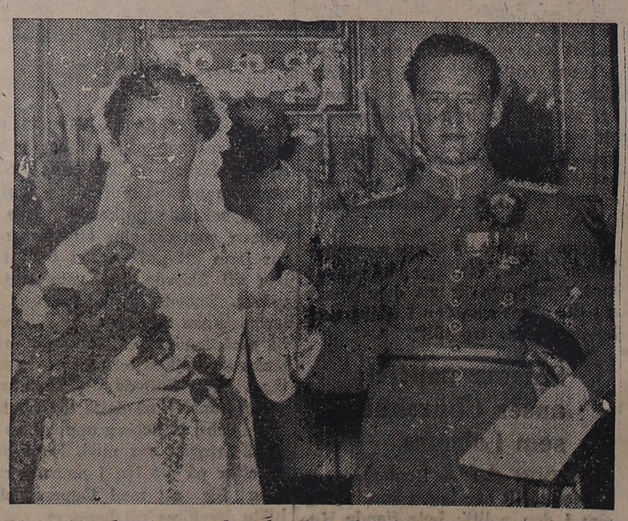

Frih. Jan de Geer med maka Eva, f. Klingspor, Öströö, Dagsås

En högtidlig vigselakt ägde i går eftermiddag rum i Dagsås kyrka, där frih. Jan de Geer, Stockholm, sammanvigdes med Eva Klingspor, dotter till frih. Bogislaw Klingspor, Öströö säteri, Dagsås, och hans maka, Carin Klingspor, f. Hamilton.

Dagen till ära hade en vacker äreport rests på planen utanför kyrkan och vidare hade en röd matta lagts ut från kyrkoporten in till vapenhuset. Överallt i bygden var flaggan hissad och långt innan högtidligheten skulle taga sin början hade bygdens folk samlats vid kyrkan för att taga emot brudparet. Strax före utsatta tiden kom bruden, hennes fader och moder samt nära släktingar åkande till kyrkan i droska, dragen av hästar, och på gammalt, trivsamt sätt följde fadern, frih. Klingspor, sin dotter in i kyrkan, där brudgummen väntade i koret. Även kyrkan var vackert dekorerad med björkar och grönt.

Som marskalkar tjänstgjorde överstelöjtnant Carl Reuterswärd, baron F. A. Hamilton, Boo, baron Gustaf de Geer och baron Baltzar Klingspor och tärnor var fröknarna Carin von Rosen och Vendela Klinck, Stockholm. Bland de många gästerna märktes brudens mormor grevinnan Hamilton och brudgummens farmor friherrinnan de Geer.

En hel del fotografer och filmare hade mött upp såväl inne i kyrkan som utanför densamma.

Vi gratulerar:

Hr Åke Bengtsson, Våxtorp, med maka Ingrid, född Jönsson, Ysby, hr Ove Strid, Våxtorp, med maka Elsie, född Kristensson, Våxtorp, hr Ingvar Ohlsson, Halmstad, med maka Alva, född Magnusson, Vallberga, och hr Allan Johansson, Knäred, med maka Birgit, född Johnsson, Knäred.

Foto: Dahlqvist, Laholm.

Konferens i Laholm med sjukkassorna

INGEN ENTUSIASM FÖR EN SAMMANSLAGNING.

På initiativ av Laholms med omn. erkända sjukkassa har sjukkassefolket i södra Halland varit samlat till konferens i Laholm. Ett 25-tal representanter för kassorna i Laholm, Rännesslöv, Veinge, Karup och Våxtorp hade infunnit sig. Därjämte var dir. Morris Ellingdal från Bohuslän-Hallands erk. centralsjukkassa närvarande. Textilarbetare Sven Pettersson hälsade välkommen och utsågs att leda dagens förhandlingar. Dir. Ellingdal redogjorde för det nya förslaget till indelning av lokalsjukkasseområden. Förslaget syftar till att få fram en bärkraftig och ändamålsenlig organisation för den allmänna sjukförsäkringen som skall träda i kraft 1955 och därför har antalet lokalkassor minskats avsevärt. Där förutsättningar finnes för att kunna sammanföra flera kommuner till en gemensam lokalkassa med expedition på en centralt belägen ort har detta föreslagits. Så har t. ex. skett beträffande södra Halland där fem kassor föreslagits skola sammanslås. De ev. olägenheter, som skulle kunna uppstå genom ökade avstånd, har man tänkt sig skulle bortelimineras genom lämpliga organisatoriska åtgärder så att allmänheten skulle kunna erhålla god service. På flera håll har man ställt sig skeptisk och avvisande till förslaget medan man på andra håll redan nu frivilligt gått in för sammanslagning av lokalkassorna till att omfatta större enheter.

En saklig och givande diskussion följde, varvid många frågor som tett sig dunkla ventilerades och dir. Ellingdal besvarade dess utom framställda frågor. Från ett par av kassorna uttalades den förhoppningen att de allt framgent skulle få bedriva sin verksamhet och undgå sammanslagning. Intressanta inlägg i diskussionen gjordes bl. a. av Karl Larsson, Karup, Albert Karlsson och Gottfrid Johansson, Veinge samt Sven Pettersson, Laholm.

Sedan förhandlingarna avslutats vidtog samkväm varvid olika sjukkassefrågor ytterligare debatterades.

Familjeryheter

FÖDELSEDAGAR

60 år

fyller i morgon mekanikern Fritiof Otterson, Ängelholm. Jubilaren är född i Våxtorp men uppvuxen i Hjärnarp. Han har i femton år vistats i USA. Numera är han anställd som reparatör vid sockerbruket.

60 år

fyller på måndag änkefru Gerda Nat. Svensson, Elestorp, Tjärby.

60 år

fyller i morgon hemmansägaren Karl Salomonsson, Uppsala Lillegård, Hinneryd.

HYLLNINGAR

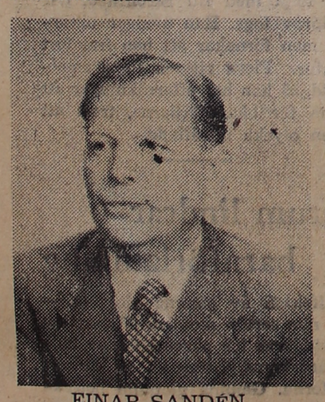

EINAR SANDÉN.

— Köpman Einar Sandén, Laholm, blev på sin femtioårsdag i går föremål för hjärtliga hyllningar. Under dagens lopp fick jubilaren från familjen, övrig släkt, kolleger och firmor mottaga presenter och blomor i mängd. Likaså hyllades han med ett stort antal telegram från när och fjärran.

BRÖLLOP

— Ett högtidligt kyrkbröllop ägde på fredagen rum i Årstad då pastorsadjunkt Gerhard Jansson och fröken Ruth Cervin, dotter till kyrkoherde Hjalmar Cervin och hans maka född Augustinsson, sammanvigdes.

BEGRAVNING

— En högtidlig jordfästning ägde i går rum i Ö. Karups kyrka då stoftet efter f. folkskollärarinnan Signe Bengtsson, Båstad, vigdes till den eviga vilan. Prestaverna fördes av köpman Erik Karlsson, Ö. Karup och f. lantbr. Karl Jönsson, Hemmeslöv. Kistan var i förväg placerad i templet. När begravningsgästerna samlades, spelade kantor Johannes Andersson "Sursum corda" av Åhlén och sjöng därefter Runbäcks "Herre lär oss betänka". Akten inleddes med ps. 21. var på kh. Adrian, Båstad, höll ett griftetal och förrättade jordfästningen. Så följde ps. 579 samt begravningsmässan med antifonier. Akten slöt med ps 331. När kistan utbars, spelade kantor Andersson "Sonatina" av Bach.

Vid graven nedlades kransar av folkskoll. Ivan Johansson, Ö. Karup, för lärarekåren och Rödakorskretsen, av lantbr. Karl Jansson, Ö. Karup, för skolstyrelsen, av fru Annie Holmgren för kyrkliga arbetskretsen samt av kyrkovaktmäst. Johan Hansson, Båstad, lantbr. Tage Svensson, Gräsryd och frisörmäst. Alf Svensson, Knäred. Till sist sjöngs ps. 396: 5. De anhörigas tack för visat deltagande framfördes av köpman Åke Svensson, Hälsingborg. En rik blomstergård hade ägnats den döda.

Stil o. Form

PRESENTAFFÄREN

för alla.

RYSSGATAN - LAHOLM

TEL. 580

Veinge

Fångkolonien Skogsgård

Yrkesmästaren i Ce 14 Bengt U. Oscarsson vid fångkolonien Skogsgård, Veinge, har från 1 september förordnats till yrkesmästare i Ca 14 med samma placering.

Hishult

Hishults SLKF-avd.

har hållit möte hos fru Helen Torkelsson, Stubbhult, under ordförandeskap av fru Ellen Jönsson. Man beslöt därvid anordna kyrksöndag den 30 aug. med kyrkkaffe efteråt i "Ågardts stuga". Det välbesökta mötet avslutades med ett trevligt samkväm.

På bio

Centrum i Laholm

fortsätter i kväll med den verkligt revliga filmen "En amerikan i Paris".

I morgon söndag visas filmen "Folket i fält". Det är ett glatt och humörfriskt lustspel om hemvärnets käcka gossar och pigga och trevliga lottor.

Predikoturer

Frälsningsarmén Vråkärr .sönd 14 välkomstmöte för kapten Andersson o. löjtn. Vikström. Kapten o. fru Vigelsbo medv. sång o. musik.

Össjöahult J. Gudmundsson juniorlägret lörd. 19,45 off. lägerbål juniorer o. ledare medverkar. Sönd. 14 stor off. lägergdtj. p. D. Thufwesson, Ch. Berg. Ledare o. jun. medv. m. vittnesbörd o sång musik, solo, duett kaffe serv. koll.

AVGÖRANDE BESLUT OM AVTALSRÖRELSEN I NOV.

Arbetsgivarna har principiellt ingenting emot att uppsägningstiden för avtalen framflyttas till 1 december, förklarar direktör Tore Browaldh i arbetsgivareföreningen. I två fack har beslut härom redan fattats, nämligen för verkstäder och järnbruk.

Någon framställning till arbetsgivareföreningen om en framflyttning av avtalens uppsägningstid har ännu inte gjorts, säger LO:s andre ordförande, Einar Norrman. Det har varit mera en sondering under hand. Man skulle genom en framflyttning av uppsägningstiden få mera tid på sig att bedöma det ekonomiska läget. Vi har dock fått löfte om besked i god tid, och sannolikt komer vi att inkalla LO:s representantskap i november för att ta ställning till avtalsrörelsen.

Vi har meddelat de olika yrkesförbunden att vi för vår del inte har något att erinra mot en framflyttning, säger direktör Browaldh. En sådan framflyttning har varit den traditionella spelöppningen de senaste åren, och det kan vara av intresse att närmare kunna se den ekonomiska utvecklingen. Vi anser däremot inte, att man nu behöver ta ställning till en framflyttning över den 1 december. Det blir i sista hand de olika förbunden som får avgöra den saken. Om ett förbund inte vill flytta fram uppsägningstiden har vi inte heller i det fallet något att erinra, tillägger herr Browaldh.

Oskyldiga offer för krig och katastrofer behöva hjälp NU. Hjälp oss att hjälpa! Svenska röda korset — postgiro 900 800.

LAHOLMS TIDNING är bäst som ortstidning.

Då Skafte Örvit grävde benet ner för ormbett

PÅ "SKANDINAVISKA" av J. ANKER-PAULSEN.

— Det var nere på Husummyra, jag och storstigaren Malte Svantesson skulle plocka kröson och hjortron, säg, Pålsson lille. Det finnas inte så kormoderligt bär som hjortron det vi kallar för multer i Norj och Danmark, Och dom är det hälsosammaste som finnas på detta damklotet, tag poison på det. Om du äter hjortron hela sommarn, san var der du hundra och tjugu fem år, som han vart, han Svante Gunleiksson från Hardangervidda, som åt multer hela livet. Det var ingen poliotid den gången, och ingen paratyfustid i Norden, tack vare hjortron, kröson och blåbär.

Nu tömmer dom lazaretvatten och useldom ut i åarna, så folk dör, som flugor och blindknag, säg. Nehei, men som sagt var, så plockade Malte och jag hjortron. Konstigt nog så var det huggormakungar på den myra. Dom var svaart som göbben Skam och en meter långa. Måste du inte komma i vägen för dom, Pålssom lille. Joho, rätt som det var, så stampade jag midt upp i ett ormarede och fingo ett bit i vaden, som vart svart och hovnade till, så vaden vart tjocker, som en telefonstolpe, säg. Vad skulle jag, uslingen väl göra? Långt till läkare och apotek var det. Noger hade jag en halv liter röd Ålborger med och den togo jag, det förstås. Jag vart litet fuller, men ormagiftet satt kvar i blodet. Då sade han Malte, att vi fingo gå ing till hun kloka gumman Sara Bregentkvisst, som bodde i en liten stuga en halv mil borta, öster om Husummyra.

Joho, Sara hon hoppade efter en spade. Sätt sig, Skafte, sade hon. Jag satte mig på marken och Sara togo på att grava rundt om det bitna benet. Stick det ner i holet, kommenderade gumman. Joho. Hon grävde benet ner, och Malte var som nogon kyrkohärde, det förstås. Han kunde nogra rader arabiska, som han mässade över benet. Sara hom hoppade efter grädde och nyer mjölk. Drick, Skafte, sade hon och blängde med ett och ett halvt blåöga till mig. Jag vill häller ha en sup røder Ålborgar sa jag, eller en Lysholmare från Trondheim. Dricka mjölk och grädde, sa gumman. Och jag drack. Har du imingstingens inte en Tuborg pilsner, sa jag, eller en Frydenlunds halva bocköl? Här i ödenarken, din sabla filurkabom sa gumman och slog i mig tjocker grädda, ja, den var så bastant, att du kunne åka i karjol på han. Jag svalg och svalg, säg. Och det bitna benet vart som på en nigger. Nehei, burat jag: Inte kan väl jag sitta här längre och ha ett ben i graven. Ja, sa Malte: Det är det man kallar för att närma sig dödens kust på ett ben. Kom opp med sig, Skafte. Och jag opp, men då såg benet råligt ut. Knäret var som på donno Sisastra nere vid Guldkusten av Afrika, en flickasvarting, jag hade där i nogom bambushydda. Nu skal du se, sa Sara och så kom gumman med nogot hon kallade för svartboka. Och hon läste och läste. Nu kan jag otta levande sprok, det vet du, men inte begrepp jag ett anda ord av vad gummjädern mässade, inte var det baliskan imingstingens, ty den kan jag mässa på själver.

— Hur gick det så sen, Skafte?

—Hur det gick? Det gick på det sättet, vet jag att jag stack benet ner i myllan igen och stack det friska benet ner också. Där satt jag natten över och spelade krambatti, ett balispel, med han Malte, jojomensan. Nästa dag var benet, så som ett ben skal vara, ho, ho, ho. För att försöka om det dugde, dansade Sara och jag hallingen, som vi hade lärt i Telemarken. Malte blåste på lergök, säg, så alla svarta huggormakungar i Husummyra valsade på stärten. Du tror det inte, Pålsson lille, men sanningen är det, att en älgatjur med sto och en granner kalv dansade på bakbenen bortefter ljungabackarna, ty Malte var en mycket styver mästare på lergök, ta poison paa det. Och fingo du et ormabid, så skall du gräva benet ner i myllan och dricka brändvin, grädda och söter mjölk. Har du inte det så ta tjockmjölk, ty noger är den bra den med.

Pärltjuven

Av N. W. Ohlsson.

— Tjuven måste straffas, förkunnade kapten Matsui kategoriskt. Det var en pärla med sällsynt lyster han stal. Den hade till och med "blodsdimma".

Pärlfiskarna ställde tysta upp sig i en rad på den lilla motorskonaren "Takoshimas" skalbeströdda däck. Sedan någon tid hade det förekommit en hel del stölder av pärlor ombord, och kaptenen var vid sämsta möjliga humör. Fyra kulis kommo uppklättrande ur förrummet med en naken japansk pärlfiskare mellan sig. Kaptenen såg förgrymmad på honom.

— Du stal en pärla, Niko, sade han. Den där du fick upp från Olihobanken. Förklara dig, jag hör på.

Niko gjorde en liten grimas. — Jag arbetar hårt här ombord, sade han, och betalningen är liten. Det är bara en och annan gång, som jag behållit en pärla.

En av winchmännen stod vid styrbordsbogen och höll en lina med en agnad krok, så att den nästan nådde vattnet. Plötsligt sköto ett par tigerhajar upp ur djupet och stannade orörliga ett par meter från kroken. Tre av männen på däck grepo tag i Nico vid axlarna och gjorde fast linan vid hans midja och höfter, så att han hade armarna fria.

— Överbord med honom ropade kaptenen. Kniven får han behålla.

Ett ögonblick senare hängde Niko och dinglade vid bogen med bröstet och fötterna strax ovan vattenytan. Kniven höll han upplyftad i högra handen. Den tropiska solen lyste nästan upp vattnet ned till bottnen i en vansinnigs styrka höll fast hajen med vänstra handen. Men så gav han till ett tjut och högg nedåt igen gång på gång tills han sjönk ihop av utmattning.

— Ha'a upp honom! ropade kaptenen.

De drogo långsamt upp honom och hjälpte honom över relingen. De sågo, att vänstra arm hade svåra sår efter hajens tänder.

— Inte ens rädslan kunde få honom att bekänna, sade kapten Matsui. Men pärlan måste finnas någonstans, och vi skall väl hitta den. Tag honom under däck och se till att hans sår blir omskötta. Sedan kan doktorn i staden ta hand om honom.

Sent på eftermiddagen, då solstrålarna svepte som röda blixtrar över sundet, flöt en död haj upp under "Takoshimas" akter och drev inåt land. Ungefär samtidigt sköt en liten båt ut från en brygga vid sundets vänstra strand och roddes långsamt efter den döda besten. Vid årorna sutto en malajfiskare och en japansk kuli. Den döda hajen drev över ett grund, där det långa sjögräset sakta vajade för den utgående strömmen. Båten styrde dit. Malajen lutade sig över relingen och stack in en båtshake vid hajens ryggfena. Sedan bogserades besten till land och förtöjdes vid en klippa, skuggad av en palmdunge.

— Kapten Matsui kan inte se oss i kikaren längre, sade malajen. Nu behöver vi inte göra oss någon brådska. Hajen drogs ett gott stycke upp på land. Malajen drog fram en lång kniv och skar med några raska snitt upp hajens buk. Sedan knäböjde de båda männen invid den döda besten. Långsamt och metodiskt sökte de genom kadavert.

Efter en stund ryckte malajen till och drog fram handen ur den döda hajens strupe. Triumferande höll han upp den. En pärla med sällsynt luster glimmade mellan tummen och pekfingret. Solstrålarna tycktes tända en nästan övernaturlig glans i den. Kulins ögon lyste, och malajen såg förnöjt på pärlan, som Niko fört i strupen på hajen.

— Niko är född med ett hudveck i handflatan på vänstra handen, sade han. I det vecket låg pärlan.

En vecka senare träffade Niko sina kumpaner hos en pärluppköpare i Hongkong. Han hade vänstra handen — den som varit i hajens gap — omvirad med ett väldigt bandage, och såren vållade honom mycket smärta.

Men han glömde smärtan, när han fick sin andel av vinsten.

Senaste nytt:

Churchill varnar kineserna för vapenstilleståndsbrott

LONDON i dag (TT fr. Reuter).

Churchill har förklarat, att om Kommunistkina skulle överträda vapenstilleståndsavtalet och på nytt inleda fientligheter, kommer kriget i Korea med all sannolikhet att spridas till Kina. Churchill förklarade vidare, att ingen principiell ändring har gjorts i labourregeringens Fjärran Östern-politik.

Turkiet avvisar protesten om spionerianklagelsen

ANKARA i dag. (TT. fr. Reuter.)

Turkiska regeringen kommer troligen att avvisa Sveriges protest med anledning av anklagelsen mot kapten Lorentsson för spioneri. Det turkiska svaret väntas gå ut på att anklagelsen framfördes inför sittande rätt, som kommer att bedöma fallet. Turkiska regeringen kan ej taga på sig något ansvar för vad som uttalas och sker vid rättegången.

Helander godkänner inte polisutredningen

STOCKHOLM i dag.

Polisutredningen i Helanderaffären har tagit fasta endast på sådant, som talar emot biskop Helander, medan sådant som talar för honom inte kommit med. Detta förklarar biskopen och hans juridiska biträde, advokat Hugo Lindberg, i det svar de lämnade till landsfogden i Nyköping, sedan de läst igenom polisutredningen.

På flera punkter bemöter biskopen polisutredningens resultat och lämnar flera mycket detaljerade förklaringar till sitt handlingssätt. Det är Vecko-Journalen, som publicerat biskopssvaret. I VJ antydes att biskopen inte har för avsikt att lämna sitt ämbete. Tidningen skriver också att biskopen avsåg pastor Segelberg, när han i maj förklarade att han visste, vem som försökt skjuta skulden på honom. Detta uttalande gjorde Helander i ett tillstånd av svår depression, orsakad av ärkebiskopens upprepade attacker: "Bekänn eller avgå", heter det vidare i VJ.

Beträffande den av kriminaltekniska anstalten konstaterade likheten mellan skriften i de anonyma breven och de helanderska skrivmaskinstyperna frågar sig boskopen, varför man inte beaktat även oligheterna.

I sitt svar har biskopen förklarat, att han inte befunnit sig på de orter, där de anonyma breven postats.

Tågtider vid VEINGE

fr. o. m. den 10 juni 1953.

Ankommande tåg från

0,16	Laholm	p
6,18	Halmstad	p
6,27	Halmstad	p
7,30	Hälsingborg	p
7,42	Malmö, Hässleholm	p
8,30	Varberg	p
9,43	Halmstad	p
9,43	Malmö, Hälsingborg	p
9,46	Malmö, Hässleholm	p
10,06	Göteborg	s
11,04	Halmstad	p
12,10	Göteborg	p
12,11	Malmö, Hälsingborg	p
13,14	Malmö, Hässleholm	p
13,18	Göteborg	p
15,21	Malmö, Hälsingborg	p
15,24	Malmö, Hässleholm	p
15,24	Göteborg	p
16,32	Hälsingborg	p
17,42	Malmö, Hässleholm	p
17,45	Göteborg	p
18,13	Malmö, Hälsingborg	p
18,15	Göteborg	s
18,38	Halmstad	p
20,12	Malmö, Hässleholm	p
20,28	Göteborg	p
21,21	Ängelholm	p
21,27	Halmstad	p
22,13	Malmö, Hälsingborg	p
22,40	Hässleholm	p
23,54	Göteborg	p

Avgående tåg till

0,16	Halmstad	p
6,19	Hässleholm	p
6,29	Hälsingborg, Malmö	p
7,32	Göteborg	p
7,46	Halmstad	p
8,33	Hälsingborg, Malmö	p
9,51	Hälsingborg	p
10,07	Göteborg	p
10,08	Hälsingborg, Malmö	s
10,13	Hässleholm, Malmö	p
11,06	Hälsingborg	p
12,16	Göteborg	p
12,18	Hässleholm, Malmö	p
13,19	Halmstad	p
13,21	Hälsingborg, Malmö	p
15,28	Göteborg	p
16,01	Hälsingborg, Malmö	p
16,03	Hässleholm, Malmö	p
16,33	Halmstad	p
17,48	Halmstad	p
17,48	Hälsingborg, Malmö	p
18,16	Göteborg	p
18,17	Hässleholm, Malmö	s
18,24	Hälsingborg	s
18,41	Hässleholm, Malmö	p
20,15	Halmstad	p
20,29	Hälsingborg	p
21,30	Ängelholm	p
21,29	Hässleholm	p
22,15	Halmstad [1])	p
22,42	Halmstad	p
23,55	Laholm	p

[1]) Till Varberg dag före o. soh.

11:e sönd. eft. Tref.

Sabbatstankar

Av domprost Nils Bolander, Lund.

Text: Matt. 21: 28—31.

Stor i orden — liten på jorden.

Berättelsen om vingårdsmannens bägge söner är en träffande illustration till det mörka kapitlet i ditt och mitt liv som heter "Stor i orden — liten på jorden."

De två sönerna står som representanter för två slags människotyper: Ord-människor och handlingsmänniskor.

När vingårdsmannen kallade den ene sonen till arbete, svarade denne: "Ja, herre", men han gick icke.

Sådan är ord-människan, ord-kristendomen.

Den andre sonen svarade på samma vädjan från fadern: "Jag vill icke", men efteråt ångrade han sig och gick.

Sådan är handlingsmänniskan, handlings-kristendomen.

Ord-kristendomen, namnkristendomen, smusslar sig in litet varstans i alla grupper och partier. Den är en sinnesart. Just därför är den så farlig. Den som står må se till att han icke faller.

Ord-kristendomen har minst fyra iögonfallande kännetecken.

Den är storordig, rör sig med ord utan täckning, lovar runt och håller tunt. Det stolta och generösa Jaet blir inte sällan, när det kommer till kritan, ett ynkligt stackars nej.

Den är ytlig, känslobetonad, uppflammande — och därför också utslocknande.

Den är kokett. Poserar med förkärlek. Vill gärna "göra" sig.

Den är ineffektiv, vanmäktig som död tro. "Icke kommer var och en in i himmelriket, som säger till mig: Herre, Herre, utan den som gör min himmelske faders vilja."

Gentemot ord-människan och ordkristendomen spelar Mästaren ut handlings-människan handlings-kristendomen.

Den är liten i orden. Den gör inte mycket väsen av sig. Lo var hellre mindre än den håller. Ack, det finns inte så få människor som säger nej till Kristus i ord men säger ja i sitt leverne. Man brukar säga om detta slag av människor att i dem går Guds rike fram anonymt.

Handlings-kristendomen borrar på djupet. Den är inte någon känslofanatism, inte något rus utan en stålsättning i viljan. Den är pålitlig. Den står rycken.

Handlings-kristendomen är uppriktig till det yttersta.

Den är effektiv och saklig. Har öppen blick för tidsläget. Ser vtr hjälpen behövs och sätter in där — tveklöst.

Den är "tro, som är verksam genom kärlek." Den leder fram till frälsningens salighet likavisst som Guds rike "icke består i ord utan i kraft".

Sonen som sade nej men gick är inte något idealiskt föredöme för oss. Men det är dock bättre att säga nej och sedan ångra sig och gå än att säga ja och inte gå.

"Att åt sin arma nästa
råd, hjälp och hugnad ge,
ej blott på eget bästa,
men ock på andras se,
ej blott Guds vilja veta,
men vandra i hans bud,
det är att kristen heta,
det är att tjäna Gud."

Om ni måste smäda, smäda då oss, ej det som är oss heligt!

"Stiftskrönikan" bemöter fritänkarpressen och vädjar om tolerans.

I det senaste numret Stiftskrönikan, organ för kyrkligt liv i Göteborgs stift, riktar tidningens redaktör en vädjan till en del storstadstidningar om besinning och vidsynthet i deras inställning till kyrkan och religiösa värden. En del av dagspressen behandlar kyrkliga och religiösa frågor på ett olämpligt sätt, skriver tidningen:

Om vi lämnar kommunistpressen ur räkningen, är det egendomligt nog vissa liberala tidningar, som i detta stycke tar priset. Liberalism brukar man annars förbinda med vidsynthet, frisinne och tolerans. Men när vissa av dessa tidningar skriver i religiösa frågor, visar de en trångsynthet, en intolerans och ett översitteri, som är rätt häpnadsväckande.

Naturligtvis menar vi ingalunda att kyrkan eller prästerna skulle vara fritagna från kritik. De senare ger förresten ofta nog anledning därtill. Utan vad vi vänder oss emot, är det hånfulla, försmädliga tonfall, som dessa pressorgan använder, när de behandlar frågor, som är heliga för stora delar av vårt folk.

Många gånger verkar det som om någon på vederbörande tidnings redaktion led av svårartade komplex, och därför inte låter något tillfälle gå sig förbi att raljera med de allvarligaste ting och angripa kristna livsvärden.

En sådan på många olika sätt ständigt och jämt ådagalagd intolerans är knappast värdig pressorgan, som vill kallas kulturella och frisinnade. Vi ville därför gärna säga till dessa tidningar:

Vi kan tåla en hel del, och vi har fått tåla åtskilligt. Vi har tegat — kanske alldeles för länge. Men vi kan inte tåla och vill inte tiga, när vår kristna tro och det som för oss är det dyrbaraste i livet hånas och smädas. Kritisera gärna oss, kritisera biskopar och andra präster, kritisera också "statskyrkosystemet" — men smäda inte. Och om ni inte kan skriva på annat sätt utan måste smäda, så smäda oss men inte det som är heligt för oss. När jag skriver detta, vet jag, att jag gör mig till tolk för stora skaror av Sveriges folk, och samtidigt också för många av dem som är läsare av här nämnda och andra liknande tidningar.

Predikoturer

Laholm 10 hgm. p. Bergman.
Skogaby 13,30 hgm. p. Bergman.
Veinge 10 hgm. p. Pleijel.
Tjärby 13 hgm. kh. Ljung.
Mästocka 10 hgm. kh. Ljung.
Knäred 10,30 hgm. kh. Eriksson.
Hishult 13,30 hgm. kh. Gustafson
Hasslöv 9,30 hgm. kh. Hallind.
Våxtorp 13,30 hgm. kh. Hallind
Rännelöv 9,30 hgm. kh. Sjöholm
Ysby 13,30 hgm. kh. Sjöholm.
Ö. Karup 13 hgm. m. nvg. p. Nordblom.
Skummeslöv 10 hgm. p. Nordblom.
Båstads kyrka 11 hgm. m. nvbtr. Friluftsgdt i Malens skog (öster om Malens rest.) kl. 17. Tisd. 19,30 kyrkobröd. off. möte i V. Karups förs.-hem. Fred 19 kyrkl. arbetskretsens möte å Feriehemmet obs. platsen!). Lörd. 20,30 helgmålsbön.
Hinneryd 11 hgm. m. skrm. o. nvg. p. Andersson. De gamlas dag. Därefter samkväm i prästgården m. tal av komm. Bertil Svensson, Torpa.
Markaryd 11 hgm. m. skrm. o. nvg., komm. Magnusson. De gamlas dag firas.
Laholm, Salemkyrkan sönd 11 pr p. Almborg. Onsd. 19.30 veckomöte Almborg.
Sion, tältet, lörd. 7.30 Sjögren o Johansson. Sönd. 3.30 p. Larsson, sångare, 7 Sjögren o. Johansson, sångare.
Hishult Betania sönd 19,30 pr. evang. M. Eriksson o. sångare. Torsd. veckom. Eriksson.
Tabernaklet Veinge sönd. 19,30 "Ungdomskväll" musik allsång m.m. Sönd. 14 off. möte Brander sång. Tisd. 17,30 GK-pojkarna, 19 juniorerna. Onsd. 17,30 GK-flickorna. 20,00 väckelsemöte Brander sång
Ekeryd Betania lörd o. sönd se juniorlägret i Össjöahult. Tisd. 20 bön.
Knäred Betel lörd o. sönd. se juniorlägr. i Össjöahult, torsd. 19,30 off. möte Ch. Berg sång.
Bögilt hos Ludvig Gusafsson pr. sönd. 16,00 Emil Olsson.
Betel Knäred sönd 14,00 J. Mjörnander.

Våxtorp

Våxtorps SLKF-avd.

har haft möte hos fru Hildur Pettersson, Våxtorp. Fru Elsa Strid hälsade välkomen.

Det upplystes, att de husmödrar, som vilja ha fri semestervistelse på Villa Terra under tio dagar skola anmäla sig till fru Asta Persson, Vindrarp, Signe Johansson, Killhult, och Elin Karlsson, Eglan.

Till programkommitté för nästa möte, som skall hållas den 8 sept. kl. 19, valdes Elsa Strid, Signe Johansson, Vivi Gustavsson och Sara Fasth.

Mötet avslutades med kaffeservering varvid några av medlemmarna medverkade bl. a. med sång.

Lilla Lisa

brukar alltid berätta för mamma vad hon varit med om i skolan. En dag berättar hon om kristendomstimmen: .. ..

— Och så berättade fröken om Sara. Det kom en ängel till henne och sa, att hon skulle föda en son. Och Sara blev väldigt överraskad, för hon var över 90 år. Men så sa ängeln, att för herrar är ingenting omöjligt... ..

— Lova inte mer nu — du är ju redan vald!

Fyllerifallens antal stegras

STOCKHOLM

Antalet avdömda fylleriförseelser under första kvartalet i år uppgick i hela landet till 9,701, vilket innebär en ökning med 5 proc. Ökningen kommer helt på städerna, medan landsbygden visar en minskning av 12,7 proc. Frånräknas Stockholm, stannar ökningen för hela landet med 2,7 proc.

Fylleriförseelserna fördelade sig under första kvartalet i år med 26 proc. på personer med motbok och 74 proc. på personer utan motbok, framhålles det i en artikel i Tidskrift för systembolagen. Denna proportion har hållit sig praktiskt taget konstant sedan 1945, vilket är en naturlig följd av den växelverkan, som äger rum genom att fylleriförseelse regelmässigt åtföljs av motboksindragning för längre eller kortare tid.

Av kvartalets fyllerister hade 21,1 proc. uppnått högst 25 års ålder. Motsvarande siffra för första kvartalet i fjol var 19,1 och den preliminära siffran för hela 1952 var 21,9. Man kan av dessa siffror inte utläsa någon viss tendens i utvecklingen av ungdomsfylleriet. Det avgörande är hur antalet förseelser utvecklat sig i förhållande till folkmängden i resp åldrar. Den exakta frekvensen i olika åldrar kan f. n. fastställas endast för tiden till och med 1951. Det visar sig att ökningen i ungdomsfylleriet under 1951 relativt sett inte var större än ökningen i de äldres fylleri. Går man längre tillbaka är dock ökningen i ungdomsfylleriet mycket anmärkningsvärd. Sedan år 1925 har fyllerikurvans maximum förskjutits från 26 till 21—22 års ålder, samtidigt som den blivit starkare accentuerad.

RYGGTAVLORNA på bilden tillhör dystra parisare, som konstaterar att metrostationen är stängd på grund av strejk. Sedan buss- och metropersonalen också nedlagt arbetet är Paris nu helt utan offentliga trafikmedel.

Sambruksföreningarnas resultat är blandade

I senaste numret av Lantarbetaren — organ för Svenska Lantarbetareförbundet — lämnas en intressant om än något knapphändig översikt av resultaten vid de sambruksföreningar, som bildats på fyra olika platser i landet. Vi citerar artikelförfattaren:

Fyra sambruksföreningar är numera i verksamhet nämligen å Ryds gård, Östergötland, å Tarvs gård, Uppland, å Hörnsjöfors gård, Västmanland och den sista kedjan å Lessebo gård, Småland, vilken trädde i verksamhet först den 1 april i år.

Resultaten av sambruksverksamheten är hittills goda, vilket dock inte betyder att det inte funnits svårigheter att övervinna. Sådana föreligger väl alltid när någon startar eget jordbruk. De väsentligaste av dessa svårigheter har bestått däri, att de jordbruk, som sambruksföreningarna övertagit, inte alltid tillhört de bäst skötta. Att få dem i gott bruk efter större eller mindre grad av vanskötsel har således varit en uppgift för kollektivjordbrukarna, och de har kommit ett gott stycke på den vägen redan. Sammanhållningen inom föreningarna har varit den allra bästa, och medlemmarna och deras familjer strävar vidare på den väg de valt för sin framtida försörjning.

Att det går att förränta jordbruk av en storlek det här är frågan om står utan vidare klart efter ett även flyktigt studium av föreningarnas verksamhetsberättelser. Så har exempelvis Ryds sambruksförening efter föreskrivna avskrivningar på döda inventarier med 10 proc. eller 8,803 kr. kunnat till medlemmarna överföra en "efterskottslikvid" motsvarande icke mindre än kr 1:10 per utförd arbetstimme eller närmare 15,000 kr. Detta belopp har förståndigt nog lagts till det egna insatskapitalet, vilket för de 5 medelemmarna därefter uppgår till närmare 18,000 kr. Ändock kvarstår en vinst av 6,500 kr. jämte närmare 700 kr från föregående år. Samjordbrukarnas omtanke om framtiden har föranlett dem att avsätta större delen därav till reservfonden medan återstoden föres i ny räkning. Djurbesättningen har ökat under året och nya maskiner anskaffats, även detta investeringar för framtiden. Att verksamheten varit uppmärksammad även utåt framgår av uppgiften i årsredogörelsen att omkring 250 personer besökt föreningsjordbruket i studiesyfte.

På Tarvs gård har man drabbats svårt av skördeskadorna. Uppskattningsvis har man därigenom förlorat 45,000—50,000 kr, en nog så kännbar förlust under startåret. Genom denna omständighet räcker överskottet blott till föreskriven avskrivning å inventarier med drygt 10,000 kr. Förutom skördeskadorna framhålles i verksamhetsberättelsen, att jorden "är rikligt bemängd med ogräs och vattensjuk. Driften har därför från början inriktats på ett intensivt trädesbruk. Sålunda helträdades 43 hektar eller ungefär 1/5 av hela arealen år 1952". Dessa få ord säger tillräckligt mycket om den föregående brukarens förmåga att sköta ett jordbruk och om föreningsjordbrukarnas framgångsrika arbete.

Sambruksföreningen på Hörnsjöfors har liksom föreningen på Tarv varit i verksamhet blott ett år. Startåret var ur skördesynpunkt mindre gynnsamt. För det erhållna driftslånet å 175,000 kr har bl. a. anskaffats maskiner och redskap för c:a 95,000 kr och husdjur för omkring 50,000 kr. Föreningen redovisar ett bruttooverskott på nära 10,000 kr., vilket dock förbrukas genom föreskriven avskrivning å anskaffningsvärdet av maskiner och redskap. Omfattande förbättringsarbeten har måst utföras på gården, vilken tidigare "varit utarrenderad på ett och två år i taget, vilket ej varit till gårdens fördel", som det med få ord men talande nog anföres i verksamhetsberättelsen.

Kvistigt problem inför internationell domstol

HAAG.

Internationella domstolen i Haag skall inom kort avkunna domslut i en seglivad strid mellan Frankrike och Storbritannien: Skall trikoloren eller Union Jack vaja över de två Kanalöarna Les Minquiers och Les Screhous. För tillfället är de båda öarna ingenmansland och de båda husen och de båda männen som bor på dessa öar lyder varken under Frankrike eller under England.

På Les Miniquiers bor en man i ett litet hus och bevakar de franska hummerfiskarenas rättigheter. Mannen på Les Ecrehous representerar inte heller någon regering utan en fågelskyddsförening i England. De bägge männens modersmål är varken engelska eller franska, de talar båda språken lika bra och de vet inte ens huruvida deras förfäder var fransmän eller engelsmän.

Striden mellan Frankrike och England gäller inte några förmåner och inte heller de båda öbornas nationella tillhörighet. Den har blivit en prestigesak och trots gammal politisk vänskap mellan de båda länderna vill ingen av dem ge efter för den andre. England har i en lång skrivelse till Internationella domstolen försökt göra sina anspråk juridiskt gällande och Frankrike svarar med en i ton och innehåll ganska upprörd inlaga. Fakta är följande.

De båda öarna var till och med år 1868 ett av engelsmännen behärskat territorium. Men detta år gick här en fransk kutter till botten och ingen av båtens besättning kunde räddas. Då övertog franska kustbevakningen patrulleringen av vattnen kring de båda öarna för att därmed trygga hummerfiskarena i deras yrkesutövning. England protesterade då inte mot de franska åtgärderna. Därpå grundar Frankrike sin påstådda äganderätt som alltså enligt fransk uppfattning under närapå ett helt århundraden utan protest har accepterats av engelsmännen.

År 1929 ville en fransk bankir köpa ön Les Minquiers och inledde förhandlingar därom med franska regeringsställen. Då krävde brittiska regeringen att Frankrike skulle avstå från försäljningen, emedan området i fråga inte är franskt utan brittiskt statsområde. Frankrikes regering ville år 1929 varken bråka med England eller åtaga sig förpliktelser och svarade på den engelska noten undvikande och vänligt. Frankrike avbröt försäljningsöverläggningarna med spekulanten. Därmed var saken ur världen ända tills år 1949 ett nytt fiskeriavtal mellan Frankrike och England kom på tal. Då var det åter omöjligt att avgöra vems territorium de båda öarna var och i ett fiskeriavtal bestämdes visserligen gränserna för de franska resp. engelska fiskevattnen men suveräniteten över de båda öarna reglerades inte.

Ingen, inte ens de vise männen hos Internationella domstolen vet varför det nu blivit så brådskande för de båda regeringarna att kräva ett avgörande av ett internationellt organ. De båda kala klippöarna har inget värde varken för flyget eller för sjöfarten. Men både fiskeritjänstemannen på Les Minquiers och fågelbeskyddaren på Les Ecrehous försäkrar att i deras drömmar ofta förekommer skeppsbrutna matroser som talar till dem i bevekande ordalag och berättar gamla skepparhistorier. Och båda berättar att drömfigurerna talar franska. De 15 domarna hos Internationella domstolen bläddrar nu i gamla skrifter, de resonerar hit och dit, de har t. o. m. funnit att de båda öarna nämnts så tidigt som under vikingatiden, men de vet inte, hur den sista territoriella striden mellan Frankrike och Storbritannien skall kunna avgöras.

Ulv i fårakläder

MALMÖ (TT)

En falsk diakon härjar f. n. i Malmö, där han bl. a. besökt en äldre dam, som han bestulit på 300 kr. Under föregivande av att han var sänd av en social byrå, lovade han att skaffa medicin åt den gamla och lyckades samtidigt som han tog fram en psalmbok för att ur den läsa "sin mors älsklingspsalm" smyga åt sig pengarna, som förvarades i en handväska på samma bord som psalmboken.

Kriminalpolisen har fått anmälan om ytterligare ett liknande fall och antar att "diakonen" besökt flera ensamma gamla i staden.

Avtalsparter avvaktar nu utvecklingen

STOCKHOLM (TT).

Någon formell framställning till arbetsgivareföreningen om en framflyttning av avtalens uppsägningstid har inte gjorts från arbetaresidan, förklarar LO:s andre ordförande Einar Norrman i samband med att verkstads- och järnbruksavtalens uppsägning flyttats till 30 november. Det har varit mera en sondering under hand. Genom en framflyttning av uppsägningstiden skulle man få mera tid på sig för att bedöma det ekonomiska läget. Arbetsgivarna har emellertid lovat lämna besked i god tid, och sannolikt kommer LO:s representantskap att inkallas i november för att ta ställning till avtalsrörelsen.

Direktör T. Browaldh i SAF framhåller, att man i arbetsgivareföreningen i princip inte har något emot att uppsägningstiden för avtal flyttas fram till 1 december och man har meddelat yrkesförbunden detta. En sådan framflyttning har varit den traditionella spelöppningen de senaste åren. Även direktör Browaldh konstaterar att det kan vara av intresse att närmare kunna se den ekonomiska utvecklingen. Inom arbetsgivareföreningen anser man däremot att man inte nu behöver ta ställning till en framflyttning utöver den 1 december.

Narriman får inget underhåll men nya kläder

CAIRO (TT — Reuter)

Den egyptiska regeringen avslog på torsdagen exdrottning Narrimans ansökan om ett månatligt underhåll. Däremot skall exdrottningen få tillbaka sin andel i den kungliga garderoben.

Domstolen motiverade sitt avslag i underhållsfrågan med att exdrottningen erhöll 10,000 egyptiska pund (omkring 140,000 svenska kronor) då hon ingick giftermål med Faruk och att inga stipulationer om ev. framtida underhåll fastställdes vid giftermålets ingående.

Lantbrevbärarnas linjer allt längre

STOCKHOLM

Postverkets rationaliseringsåtgärder på landsbygden syftar främst till att mot rimliga kostnader åstadkomma bättre postförbindelser. Härvid har man särskilt eftersträvat att bygga ut lantbrevbäringsnätet, enär erfarenheten visat att landsbygdens befolkning i första hand önskar en väl ordnad postdistribution.

Lantbrevbäringslinjernas sammanlagda längd har under åren 1947—1952 ökats med cirka 9,000 km. och utgjorde vid 1952 års utgång 77,166 km. enligt uppgifter av t. f. byråchef E. Johansson, publicerade i Svensk Trafiktidning. Denna kraftiga ökning har till en del möjliggjorts genom rationaliseringar. Åtgärderna har i huvudsak bestått i indragning av små poststationer samt sammanslagning och motorisering av lantbrevbäringslinjer. Antalet poststationer minskades åren 1948—1952 från 3,763 till 3,333. Indragning skedde av 118 poststationer, medan 388 utbyttes mot postexpeditioner. Å andra sidan nyinrättades 78. I 172 fall har lantbrevbäringslinjer sammanslagits men detta har i regel kunnat ske utan olägenhet för allmänheten genom att linjerna motoriserats.

Rationaliseringarna utgör ett led i postverkets ständiga arbete på att bygga ut och effektivisera landsbygdens postanordningar, framhåller byråchefen. Målet är att allmänheten skall erbjudas bästa möjliga service mot lägsta möjliga kostnad för det allmänna. Detta förutsätter bl. a. att postanordningarna smidigt anpassas efter posttrafikens omfattning och behov och att — för att undvika misshushållning med statens medel — postanordningar som inte längre fyller sin uppgift dras in och ersättes med andra som bättre tillgodoser behovet.

Vid vissa omläggningar kan det inte undvikas att vissa postkunder får sina postförhållanden försämrade men denna försämring måste ställas i relation till att ett betydligt större antal postkunder samtidigt får förbättringar. Omläggningarna och nyanordningarna på landsbygden under 1952 medförde sålunda bättre postgång för cirka 18,000 hushåll.

Under senare år har en del postkupéer indragits på järnvägarna och anledningarna härtill har skiftat. I andra fall har förändringar i postmängden m. m. gjort postkupén obehövlig. Genom indragningarna har utgifterna minskats för postverket med 1,6 milj. kr per år.

PLOCK UR PRESSEN

KRING TVÅ KOALITIONER spinner landstingsman Johannes Antonsson några tankar i SLU-bladet. Han pekar på att det är tjugo år sedan BF för första gången inledde politisk samverkan på parlamentarisk bas med socialdemokraterna. Efter att ha dragit vissa paralleller mellan trettiotalets samverkan och den nuvarande summerar hr Antonsson:

Principiellt måste samverkan mellan olika partier vara en eftersträvansvärd arbetsform i en högtstående demokrati. De politiska styrkeförhållandena i vårt land är sådana att det kunde ligga nära till att medborgarna delades i två jämnstarka mot varandra stridande läger — "borgerliga" och "socialister". Detta skulle leda till ett politiskt skyttegravskrig som lamslog de positivt byggande krafterna i samhället och hotade demokratins grundvärden. Detta har vi som en liten nation i en stormig tid icke råd till. Trots ivriga uppmaningar har den borgerliga oppositionen inte förmått landsbygdspartiet att engagera sig i ett sådant samhällsskadligt skyttegravskrig. Vårt parti har velat vara med och bära samhällsansvar i en riskfylld epok i det politiska skeendet — men en epok som kännetecknas av praktiska framsteg på alla områden. Det är den folkliga politikens säkraste kännemärke.

För dem som tror att opposition och politiska strider är att föredra framför en lugn samhällsutveckling i samverkan utgör Frankrike ett utomordentligt åskådningsobjekt.

HUR ILLA DET ÄR STÄLLT med den franska parlamentarismen erinrar Skånska Dagbladet (bf) om i ledare rubricerad "Frankrikes vånda":

Under den rekordlånga kris — den räckte över fem veckor — som uppstod efter kabinettet Mayers fall den 21 maj blottades ånyo inte endast bristerna i författningen utan också oförmågan hos de ledande politikerna att göra en positiv insats i en kritisk situation. Edouard Herriot framhöll då, att landet stod närmare avgrunden än någonsin förut och att han med förtvivlan bevittnade de urmodiga parlamentsintrigerna. Han tillade, att fransmännen riskerade att framstå för världen som ett folk som inte är i stånd att sköta sina egna angelägenheter.

Ingen svensk skulle väl vilja byta ut vår svenska parlamentarism, som tack vare samförståndsträvandena hos vissa partier, är en arbetsduglig parlamentarism, mot den vanmäktets parlamentarism som de franska oppositionsmakarna bär ett stort ansvar för.

Rattfyllerist i både bil och traktor

Rattfylleri — dels i bil, dels på traktor — gjorde sig en 30-årig hemmansägare från Skee nära Strömstad skyldig till i onsdags. Han hade efter spritförtäring kört bil från en smidesverkstad ett par kilometer från sin gård och hem. Därefter körde han ned traktorn till verkstaden, varpå han tog sig tillbaka till hemmet efter välförrättat värv och lade sig att sova ruset av sig.

Men polisen, som fått anmälan om saken, ingrep snart i denna sysselsättning, och hemmansägaren fick följa med till Strömstad, där blodprov togs. Han medger bilfärden men förnekar att han framfört traktor. Flera vittnen finns emellertid, så han har efterräkningar att vänta för båda färderna, trots att ingen olycka inträffade.

Serum lindrar barnförlamning

Effekten av gamma globulin — det nya serum mot barnförlamning — studeras för närvarande av hälsovårdsmyndigheterna i Förenta Staterna. Gamma globulin betraktas inte som ett medel, som botar sjukdomen men väl ger den en lindrigare karaktär. Massvaccineringar med medlet har gjorts i sommar i åtta stater och Alaska.

Kustsjöfarten.

Kommerskollegium har medgivit rätt för skrothandlare C. M. Karlsson i Halmstad att driva kust- och insjöfart med tyska motorfartygen Schwam och Pirat.

Laholms Tidning är oersättlig som annonsorgan i södra Halland

Markaryds-bygden

Laholms Tidnings lokalredaktion: Markaryd, Villagatan
Redaktör Sven B. Jönsson. Tel. 150.

Inbjudan

6-dagarsloppet på cykel kommer att äga rum fr. o. m. måndagen den 17 augusti och t. o. m. lördagen den 22 augusti, med start varje kväll kl. 18.30. Avslutningsdagen dock tidigare vilket senare kommer att meddelas.

Till tävlingen inbjudes alla pojkar och flickor från 8—10 och 11—14 år. Ingen startavgift. Priser utdelas till de bästa i varje klass och dessutom blir det etappriser.

Anmälan göres på nedanstående anmälningsblankett som inlämnas i Tors cykelaffär, Markaryd, senast lördagen den 15 augusti. På samma ställe erhåll'es ytterligare upplysningar om tävlingen.

Välkomna till en trevlig tävling.

Laholms Tidning. **Tors cykelaffär.**

Undertecknad anmäl'er sig härmed till den av LAHOLMS TIDNING och TORS CYKEL-AFFÄR anordnade

SEXDAGARSLOPPET PÅ CYKEL

....

Namn och skola Ålder

Markarydsidrott

Markaryds IF

avreser till Ljungby för match mot därvarande IF kl. 15,45 från torget. Laget: Lennart Larsson, Börje Johansson, Valter Öhrn, John Johansson, Gunnar Persson, Sten Svensson, Bertil Johnsson, Roland Sandström, Bengt-Arne Andersson, Karl-Erik Karlsson och Lennart Johansson.

Markaryds reservlag

spelar på Skärsjövallen kl. 14 mot Virestad. Följande spelare torde samlas på Skärsjövallen kl. 13,30: Göte Sandström, Birger Persson, Gunnar Persson, Rolf Branting, Nils Mattsson, Arvid Ottosson, Karl-Erik Johansson, Rune Gustavsson, Inge Melin, Roland Karlsson, Ingmar Ebenhart, Kjell Forsberg, Nils Johnsson, Enar Olsson och Silve Hallkvist.

Tuthults IF

spelar sin första hemmamatch i Smålandsserien div. III och har därvid fått svåra Strömsnäs B på sin lott. Tuthult förlorade oturligt i söndags i Virestad och vill nog ha revansch för detta. Strömsnäsbruk å sin sida började i stor stil och Timsfors B-lag fick resa därifrån med ett 4—0 nederlag. Matchen spelas på Råstorps idrottsplats och börjar kl. 13,30. Hemmalaget ställer upp med följande spelare: Bengt Johansson, Sten Johansson, Sture Tillberg, John Jalmgård, Ingvar Persson, Bertil Jonsson, Sven-Arne Johansson, Kalle Wik, Ingvar Jalmgård, Gunnar Karlsson, Karl-Erik Josefsson,

Timsfors B

spelar hemma och möter därvid Hallaryd i Smålandsserien div. III. Timsfors A-lag skulle ha spelat i Lagan men då detta lag dragit sig ur serien så fåo man en frisöndag i stället. Matchen i Timsfors börjar kl. 13 och laget har följande utseende: Jan Erik Svensson, Ove Svensson, Lewi Öhrn, Aston Lindoff, Ture Ekström, Arne Svensson, Sven Stjärnblad, Bertil Nilsson, Sivert Svensson, Bengt Sundberg och Adolf Nilsson.

Unga "reserver" i landskampen

Bland de svenska reserverna vid fotbollslandskampen Sverige—Finland på Råsunda på söndag kommer att återfinnas två nya spelare, nämligen 14-årige Göran Eriksson från Valdemarsvik och Karl Erik Johansson från Skövde. De blir naturligtvis inte riktiga reserver, men pojkarna, som tillhör årets "guldbollare" — dvs. de har erövrat förbundets märke i guld — har inbjudits att vara tillsammans med svenska landslaget och får således vara med vid defileringen och återfinns sedan på reservbänken. Fotbollförbundet avser att bland årets "guldbollare" (20 har till dags dato klarat proven) inbjuda två nya att bli "landslagsmän" den 18 oktober mot Norge. Pojkarna blir bjudna på resan, bor tillsammans med landslaget, får också vara med på banketten men får nöja sig med en tia i fickpengar i stället för de stora grabbarnas 50-lapp.

Allsvenska juniorcupen

I Allsvenska juniorcupen i fotboll, anordnad av föreningen Svenska serien div. I, har de fyra grupnerna vunnits av Elfsborg, Hälsingborgs IF, AIK och Örebro.

Spelordningen för tävlingens semifinaler har fastställts sålunda:

Elfsborg— Hälsingborg
AIK—Örebro

Matcherna skall vara spelade senast den 23 augusti.

Nytt rekord på 800 meter av EKFELDT

ÖREBRO. (TT)

Tage Ekfeldt, Örebro, satte vid fredagens tävlingar på Eyravallen i Örebro nytt svenskt rekord på 800 meter. Den nya rekordtiden är 1,49,0. Det gamla rekordet löd på 1,49,2 och innehades av Hans Liljekvist, Göta, Hälsingborg. Det sattes i Stockholm den 28 augusti 1943.

Loppet vanns av amerikanen Mel Whitfield på 1,48,0. De övriga resultaten på 800 m.: 3) Olle Åberg, Gefle IF, 1,49,3, 4) Pearson, USA, 1,50,3, 5) Hasse Ring, Bellevue 1,51,8.

SM i orientering för herrar ordnas av Norrbotten i år

BODEN. (TT)

Norrbottens orienteringsförbund har fått i uppdrag att anordna svenska mästerskapet i orientering för herrar söndagen den 27 september.

Banläggare blir Olle Zimdahl, Luleå, som var riksmästare i banläggning 1950 och 1951. Tidigare har SM tävlingen aldrig ägt rum norr om Medelpad.

Semifinalseger till Solveig i Borgholm

BORGHOLM. (TT)

De internationella tennistävlingarna i Borgholm, som började i lördags, närmar sig nu slutspelen.

I damsingel, klass A, segrade Solveig Gustafsson i semifinalen över Ingrid Eggert med 6—4, 8—6, och möter i finalen Birgit Sanden, som slog Lilleba Klofsten med 7—5, 6—1.

Sport när och fjärran

Dinny Pails i högform, besegrade Sedgman och Segura

Det var en intressant turnering när tennisproffsen spelade i Ostende. För en gångs skull segrade Dinny Pails fast han ansågs vara den svagaste i sällskapet. Resultaten var: Segura—Ken McGregor 5—7, 6—0, 6—3, Pails—Sedgman 6—1, 6—4, Sedgman—McGregor 6—4, 6—2, Pails—Segura 4—6, 6—1, 6—4.

Skandal på tysk kapplöpningsbana

Publiken protesterade väldeliga när favoriten "Bastist" med jockeyen Langner i sadeln i tredje loppet vid tävlingen i Neuss blev stående i starten. "Bastist" var mycket spelad. Dess odds hade varit 13 mark för en spelad tia. Langner fick 100 mark i böter då man ansåg att det var dels hans men dels också starterns fel.

Sarosi III tränar Lugano

Ungerske spelaren Sarosi III, välkänd då han under fyrtiotalet flera gånger var med i Ungerns landslag mot Sverige, har övertagit träningen av Lugano. Detta lag har fyra gånger vunnit det schweiziska mästerskapet och måste i våras för första gången i sin historia lämna division I.

SÖNDAGENS SERIEFOTBOLL.

Laholms BK mot Start hemma Hishult tar emot Trönninge

LAHOLMS IF RESER TILL RYDÖBRUK. VÄXTORP TILL VEINGE. FULL OMGÅNG I DIV. III.

Skall Laholms BK äntligen taga full pott i serien i morgondagens match mot Halmstadslaget Start. Den frågan ställer sig många fotbollsintresserade. Är det så att LBK tänker ligga bland topplagen i serien är det sannerligen på tiden laget börjar poängjakten. Som det har varit i de två senaste matcherna har resultatet blivit varken hackat eller malet. Morgondagens match blir inte lätt, och det är nog samtliga spelare i LBK överens om. Gästerna Start är ett målfarligt lag eller vad sägs om en kedja som gjort 14 mål på två matcher? Det är inte fy skam. Kedjan är tydligen lagets starkaste del, och kan bara LBK-försvaret sopa undan ordentligt, vilket det i flera matcher visat sig kunna, bör det gå vägen. Gästernas försvar verkar inte vara så stabilt, för när laget spelade mot Hallandia släppte det in fem mål. Det gäller sålunda för Vilsson och c:o att skjuta i alla lägen. Hur som helst bör det bli mycket folk på idrottsplatsen i morgon. Matchen börjar kl. 14 men dessförinnan spelar de båda lagens reserver en förmatch, som tager sin början kl. 12,15. Följande A-lagsspelare i Laholms BK samlas vid idrottsplatsen i morgon kl. 13,30: Kurt Svensson, Kurt Nilsson, Kjell Österling, Sven Viktorsson, Lennart Jönsson, Olle Nilsson, Olle Johansson, Sune Bjäredahl, Ragnar Nilsson, Bror-Erik Johansson, Bengt Vilsson.

B-laget samlas kl. 11,45: Jerry Axelsson, Sven Kristoffersson, Åke Enered, Sigge Andersson, Assar Johansson, Bengt Erixon, Stig Hellström, Gösta Lindgren, Yngve Havström, Erling Johansson, Sven Ekelund, Åke Eriksson

Hishult har chans till serieledning.

Det bör bli mycket folk på Hishults vackra idrottsplats i morgon, då Trönninge IF kommer på besök. Matchen har ganska stor betydelse för Hishult, för skulle det bli vinst, vilket vi hoppas, kan det betyda — om det vill sig väl — att Hishult kommer att ligga i toppen på serien. Gästerna är dock inte att underskatta, för laget kan spela en fin fotboll, när det bara lyckas. Hishult har gjort bra matcher i serien och tagit full pott i båda matcherna mot respektive Växtorp och Genevad. Frågan är bada om alla goda ting är tre. Matchen tager sin början kl. 15,00 men dessförinnan spelar de båda lagens reserver en förmatch som tager sin början kl. 13,15. En publikmatch bör det i alla hänseenden bli.

Följande B-lagsspelare i Hishult samlas vid planen kl. 12,45: Börje Olsson, Aron Ottosson, Tage Jacobsson, René Torkelsson, Åke Johansson, Bertil Karlsson, David Karlsson, Karl Åke Karlsson, Tage Persson, Bruno Johanson, Åke Karlsson, Roland Ivansson.

A-laget samlas kl. 14,30: Pelle Gustavsson, Arne Larsson, Bernt Jönsson, Åke Svensson, Inge Andersson, Östen Nilsson, Åke Persson, Rolf Åkesson, Nils Johansson, Arne Olsson, Sten Karlsson.

Laholms IF reser till Rydöbruk.

I morgon är det LIF:s tur att resa till Rydöbruk, förra söndagen var ju som bekant LBK där och spelade. Vi hoppas att LIF går in för matchen med all kamp anda som står till buds. Det gick ju inte riktigt bra för LBK, ty det blev bara en poäng med hem. IF får nu ta en grundlig revansch. Spelar laget som i söndags bör det gå vägen.

Följande spelare i Laholms IF samlas vid idrottsplatsen kl. 13 för resa till Rydöbruk: J.-E. Lundblad, N. Harrysson, J. Johansson, S. Nilsson, F. Johansson, L. Ohlsson, K.-G. Alm, G. Karlsson, H. Ottosson, K. Nilsson, E. Nilsson. B-laget: R. Vernersson, G. Ljungberg, O. Johanson, A. Ljungberg, H. Ljungberg, B. Mauritzson, J. Jönsson, A. Havström, L.-Å. Pålsson, J.-E Persson, S. Ivarsson, Petterman, Harrysson, Andreasson.

Genevad reser till Oskarström.

Genevads GIF skall i morgon resa till Oskarström för match mot Hallandia. En mycket oviss match, då båda lagen är ganska jämnspelta. Vill det sig riktigt väl, kan mycket väl båda poängen följa med hem till Genevad. men det gäller för textilpojkarna att kämpa från början till slut.

Åter en svår match för Veinge.

Veinge har åter en svår match i morgon då de på hemmaplan möter Växtorp. Det har ju inte lyckats så bra för Veinge i den nya serien. Det har blivit stora förluster i båda matcherna laget spelat. Men vill det sig riktigt väl i morgon kan det ju lossna. Gästerna har heller inte tagit några poäng i serien ännu, så allt kan ju hända, trots att vi håller Växtorp som favoriter.

Matchen börjar kl. 17,00 och den spelas på Furuvallen i Veinge.

Rånneslöv tar emot Knäred.

En riktig stormatch blir det säkert i Rånneslöv i morgon, då man där får som gäster Knäreds IK. Som alltid när dessa lag drabbar samman saknas inte spänning. Båda lagen kan konsten att satsa för fullt, om så skulle behövas. Vem som kommer att avgå som segrare är svårt att sia om, då båda lagen har visat fin form. Särskilt gästerna har trots minimal träning visat framfötterna i sina matcher Det gäller alltså för Rånneslöv att vara på sin vakt om det skall bliva några poäng. Ett är dock säkert: det kommer att sitta hårt åt. Matchen börjar kl 13,30 och en publikinvasion bör vara given på förhand, om det blir vackert väder.

Följande spelare i Rånneslöv samlas vid planen kl. 13,00: Stig Nilsson, Olle Nilsson, Lennart Hansson, Rolf Olsson, Karl Erik son, Ragnar Karlsson, Agne Andersson, Åke Svensson, Bengt Lindkvist, Sven Svensson, Karl O. Jonsson. Reserver Alf Andersson, Stig Edenfur.

Följande B-lagsspelare samlas kl. 14,30: Bertil Evald, Olle Gunnarsson, Holger Nilsson, Alf Andersson, Gunne Andersson, Stig Edenfur, Erik Nilsson, Nils Unlin, Alf Johansson, Bertil Uhlin, Olle Bertil Nilsson. Reserver Alvar Nilsson, Sven Karlsson.

Följande pojklagsspelare samlas kl. 12,00: Stig Bengtsson, Göte Nilsson, Kjell Persson, Lars S. Larsson, Benno Eriksson, Kjell Nilsson, Ove Johansson, Gösta Andersson, Kjell Georgsson, Börje Jönsson, Helge Nilsson. Reserver Folke Lindkvist, Hilding Vinberg. Samtliga spelare anmäl förhinder senast lördag tel. 32.

Knäreds IK:s

A- och B-lag samlas hos Sven Svensson kl. 12 för resa till Rånneslöv.

Skottorp spelar hemma mot Kornhult.

Skottorp kommer med all säkerhet att hålla sin placering i tabellen efter söndagens match mot Kornhult. Om inte allt slår fel, bör Skottorp göra en massa mål mot gästerna i morgon. Visserligen skall man inte ropa hej, förrän man är över bäcken, men kunde Skogaby i söndags vinna med hela 15—0 mot Kornhult på bortaplan bör det inte bliva någon svårighet för Skottorp att bärga vinsten. Visserligen händer ju allt i fotboll, men en sådan sensation vågar man väl knappast hoppas på i denna match, att Kornhult går åstad och vinner. Man kan utgå ifrån att det blir en rolig och sevärd match. Den tager sin början kl. 16,00, och följande spelare i Skottorp samlas vid planen kl. 15,30: Hans Jönsson, Stig Andersson, Helge Persson, Sven Nilsson, Nils Harald Engdal, Irild Karlsson, Jerker Karlsson, Bengt Jonsson, Slampen Segerström, Åke Nilsson, Karl Persson, Kjell Johansson, Sune Pålsson.

Kusinmöte i Skogaby.

En ytterst jämn och spännande match bör det bli i Skogaby i morgon, då Ysby och Skogaby drabbar samman. Matchen har karakteriserats som ett derby lagen emellan, och vinsten kan gå åt vilket håll som helst. Skogaby får dock försöka att försvara sin ledarställning i serien. Kaj Borglin och hans mannar kommer säkert att göra vad de kan för att segern skall stanna i Skogaby. Men skriv upp att Ysby kommer att kriga från första början för det finns som bekant inget roligare än att lura favoriterna på poängen.

Matchen börjar kl. 17,00 och den bör samla en mycket stor publik. Följande spelare i Skogaby samlas vid planen kl. 16,30: Rune Bengtsson, Gösta Larsson, Kurt Andersson, Ali Bengtsson, Gunnar Andersson, Bertil Jönsson, Per Magnusson, Torsten Karlsson, Stig-Allan Brorsson. Bertil Larsson.

Hasslöv har chans till poäng.

Poängen ligger inom räckhåll för Hasslöv i morgon då de på hemmaplan möter Lidhult. Båda lagen är utan poäng men Hasslöv bör dra fördel av hemmaplan och kämpar laget lika bra i morgon som det gjorde i söndags, då det mötte Skottorp är det inte omöjligt att det tar sina första poäng. Ove Alm och c:o får sätta full fart från början av matchen och försöka att få håll på gästernas försvarsmur.

Den börjar kl. 14.30 och följande spelare i Hasslöv samlas kl. 14,00 på planen.

Mv Kjell Eriksson, hb Kurt Brorsson, vb Allan Nordström, hh Arne Bengtsson, ch Ove Alm, vh Karl A. Andersson, hy Lennart Bengtsson, hi Hasse Svensson, cf Ingvar Eriksson, vi Tore Johansson, vy Edvin Lindén. Res. Ingvar Nilsson, Tuve Pettersson.

Följande pojklagsspelare samlas vid idrottsplatsen söndag kl. 10 för resa: Rolf Hansson, Kjell P. Hansson, Lennart Svensson, Lars Olle Klang, Helge Eriksson, Ragnar Nordqvist, Ingvar Johanson, Orvar Johansson, Bengt Åke Gunnarsson, Sven Pålsson, Kjell Andersson, Sune Svensson.

Seriefinal i Växtorp.

I morgon blir det säkerligen en spännande match i Växtorp då Hasslövs och Växtorps unga garde drabbar samman i pojklagsserien. Båda lagen har lovande ungdomar. Hasslöv har en poäng mer och bättre målkvot, så det gäller för Kjell i Vindrarp och c:o att ta fram de bästa takterna, för att ha chans till serieseger.

Följande spelare samlas 10,30 vid planen: Kjell Nilsson, Leif Filipsson, Bengt Karlsson, Ingvar Nilsson, Tore Jonsson, Lennart Pettersson, Lennart Andersson, Holger Svensson, Kjell Svensson, Eddy Andersson, Bo Leanderson, Kjell-Åke Johansson, Karl-Erik Vennström.

Ysby BK.

Följande spelare samlas hos S. Larsson kl. 16,00: B. Nilsson, C. Benson, O. Pålsson, E. Eriksson, G. Larsson, S. Carlson, B. Johnson, T. Ottosson, E. Bengtsson, S. Nilsson, R. Johansson, O. Helgesson, R. Ottosson.

Förhinder anmäles. Tel. 62168 kl. 18—19 i kväll.

Hishults AIS.

Följande pojklagsspelare samlas vid Caféet söndag kl. 11,30 för resa till Rånneslöv: Nils Erik Kjelldorff, Sven Olle Karlsson Kane Bengtsson, Bror Petterson, Kaj Nilsson, Kjell Bonde Ivansson, Gert Karlsson, Sven-Ove Oskarsson, Sven-Assar Ottosson, Kjell-Åke Karlsson, Roland Sturesson, Bengt Jönsson.

Kornhults IK.

Följande spelare samlas vid affären söndag kl. 15.00 för resa till Skottorp: Mander Nilsson, Rutger Almarsson, Tage Karlsson, Tage Götesson, Lennart Arturssen, Jan Hilmersson, Erik Karlsson, Leif Svensson, Allan Olsson, Sten Hjalmarsson och Assar Branting.

Växtorps BOIS.

Följande spelare samlas vid Taxi i morgon kl. 16,00 för resa till Veinge: H. Åkerlund, Knut Nilsson, Hans Leandersson, Stig Bengtsson, Sven Nilsson, Erik Bengtsson, Bernt Johansson, Gösta Karlsson, Hans Lennart Karlsson, Folke Karlsson, Harry Andersson, Inge Leandersson.

Dam- och gubblagsmatch i Hasslöv

Som förmatch till den ordinarie fotbollsmatchen i Hasslöv i morgon mellan Lidhults GIF och Hasslövs IS spelas med början kl. 13.30 en match mellan dam- och gubblag. Matchen blir säkerligen mycket publikdragande och av trevligaste slag.

Damerna ställa upp med följande lag, som samlas kl. 13: Maj Britt Emilsson, Inger Martinsson, Ann-Margret Henningsson, Maj Britt Lindén, Ingrid Hansson, Inga Alm, Ann Margret Holmgren, Maj Britt Karlsson, Alva Andersson, Ines Bengtsson, Maja Pettersson.

Gubblaget består av: Henry Nilsson, Emil Pettersson, Elof Andersson, Edvard Hansson, Hugo Johansson, Nils Carlsson, Erik Karlsson, Nils Vernersson, Erik Pettersson, Emil Svensson, Edvin Persson.

Föga framgång för våra roddare i Köpenhamn

Fredagseftermiddagens tävlingar på Bagsvärd omfattade kvalificeringsheat i tvåor med styrman och fyror utan styrman. I den första klassen kom Sverige på fjärde plats i första heatet efter att ha legat sist större delen av loppet. På de sista hundra meterna passerades emellertid Polen. Frankrike tog hem en klar heatseger.

I fyror utan styrman blev Sverige trea i tredje heatet efter Norge och Tyskland.

Resultat: tvåor med styrman; heat 1: 1) Frankrike 7,58,9, 2) Danmark 8,05,6, 3) Holland 8,09,9, 4) Sverige 8,20,5, 5) Polen 8,35,2. Heat 2: 1) Tyskland 8,02,9, 2) Sovjet 8,12,9, 3) Belgien 8,13,3, 4) Finland 8,14,8.

Fyror utan styrman: heat 1: 1) Danmark 6,49,9, 2) Sovjet 7,01,1, 3) Ungern 7,03,3, 4) Tjeckoslovakien 7,04,8. Heat 2: Uppskjutet. Heat 3: 1) Norge 6,53,1, 2) Tyskland 6,53,4, 3) Sverige 7,07,0, 4) Schweiz 7,18,6.

Sverige kom på tredje plats i sitt kvalificeringsheat i dubbelscullerklassen. Sovjet segrade med Jugoslavien på andra plats.

Resultat: Dubbelsculler: heat 1: 1) Schweiz 7,05,7, 2) Belgien 7,11,7, 3) Danmark 7,13,1. Heat 2: 1) Sovjet 7,14,4, 2) Jugoslavien 7,18,9, 3) Sverige 7,25,8.

Åttor: heat 1: 1) Frankrike 6,24,0, 2) Jugoslavien 6,24,6, 3) Norge 6,45,6. Heat 2: 1) Sovjet 6,15,8, 2) Italien 6,20,1, 3) Danmark 6,40,7. Heat 3: 1) Tjeckoslovakien 6,24,2, 2) Ungern 6,31,0.

Laholms IF friluftssektion.

Orienterarna samlas söndag kl 9 i Lekarebygget för träning.

Västtorn och vapenhus byggas.

Av Rånneslövs gamla kyrka återstår tornbyggnaden. Denna utgöres av typiskt s. k. brett västtorn. Detta har troligen byggts senare än långhus, kor och absid. En i n:a tornväggen tidigare be fintlig spiraltrappa tyder på 1400-talet. Tornets murar äro oerhört tjocka. Orsaken därtill var att kyrkorna förr ibland användes som fästningar i krigstider. Då krig härjade bygden och sådant var inte ovanligt, tog befolkningen sin tillflykt till kyrkan och gömde sig där. Tornet hade tidigare trappgavlar med takfall åt norr och söder. 1752 uppfördes den nuvarande överdelen av trä på tornet och kyrkklockorna upphängdes i tornbyggnaden.

Ett vapenhus låg vid kyrkans södra sida. Detta framgår av ritningar över gamla kyrkan. Äldre sockenbor komma också ihåg det. Ett par bänkar stodo inne i vapenhuset.

Klockstapeln.

De gamla tornen voro egentligen från början inte avsedda för kyrkklockorna. Innan tornhuven sattes på tornet förvarade man klockorna i en klockstapel. Att klockstapel funnits framgår av en beskrivning från 1729. Det heter där om kyrkan: "Kyrkian står på Cronoägor, är grundmurad med Blytak på Södra sidan och Spåntak på Norra sidan, samt är wid macht hållen eliest är et särskilt Klockehus af Träbyggning". Klockehus var en gammal benämning på klockstapel. 1752 nedtogs den gamla klockstapeln och i samband därmed flyttades klockorna till tornet.

Vigvattenskål, minne från kyrkans äldst tid.

Utanför tornbyggnaden står ännu en vigvattenskål av sten. Denna härrör från kyrkans allra äldsta tid. Enligt gammal kristen sed doppade man fingrarna i vigvattnet och gjorde korstecken, innan man gick in i kyrkan och likaså då man gick ut.

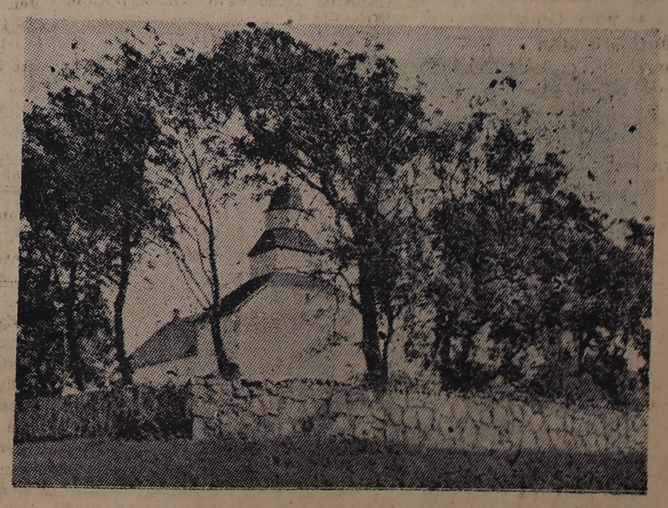

Skummeslövs kyrka.

Skummeslöfs Kyrka bygd af gråsten, dess ålder kan icke uppgifvas, säges vara den äldsta här i orten, 22 al. lång, 13 al. bred, med små fenster. Altare tafla och predikstol sämre arbete, utan årtal, några Bibelspråk med citationer. På kyrkogolfvet uti Choret ligger en grafsten med utnött Munkstil-Inskrift, visar i midten ett, fordom uthugget, Sköldemärke högst otydligt. Här ses ett rökelsekar af metall, hänger nu i Kyrkan öfver gången som ljuskrona. Åtskiliga helgon bilder äro här förvarade. En qvinnobild i sittande ställning, har ett barn på knäet och vid dess venstra sida står en krönt qvinnobild med bok i handen. En bild föreställer en Nunna, som med högra handen upplyfter slöjan, den venstra afbruten. En Marie bild med barnet på ar-

Märklig silverskatt från 1600-talet påträffades på Stinehov i Ö. Karup

Släktgård med många fornminnen

Mangårdsbyggnaden på Stinehov.

Östra Karup är en bördig och välmående socken, bördig åtminstone i den del som ligger nedanför åsen. Socknens centrum har naturliktvis varit kyrkbyn. Här finns det många gamla gårdar, vars jord, om den kunde tala, skulle kunna berätta om långvarig bebyggelse och odling, om krigståg och fejder, om karupsfolkets brudtåg till kyrkan genom århundraden och svarta begravningsföljen hit, om lustiga upptåg och folkviseromantiska händelser och om hårt och tungt arbete i den trogna jorden. På en av dessa gårdar, Stinehov, stod det att "läsa" utanpå ända intill 1910, att den var mycket gammal. Intill detta år hade nämligen Stinehov en sådan där förtjusande ryggåsstuga, som är så trevlig att se på men som tyvärr inte kan tillgodose nutida anspråk på utrymme och bekvämlighet.

Stinehov har gått i släkten i lång tid såsom arrendegård under Skottorp. Numera är den friköpt. Gården äges av lantbrukare Anton Jönsson och hans maka Ida, vilka vänligt tar emot LT-medarbetaren då han med Gustaf Jansson i Skottorp som vägvisare kommer på besök för att göra ett släktgårdsreportage. Makarna Jönsson har emellertid nu arrenderat bort gården till sin son Rune Jönsson och hans unga maka Inga. Man kan därför säga, att Ida och Anton Jönsson nu avslutat ett långt och gott dagsverke såsom jordbrukare. Men vi gissar, att de inte alldeles lagt alla sysslor åt sidan. De har ännu trots ganska hög ålder så vitt man kan förstå god hälsa och lämnar nog då och då något handtag till hjälp vid gårdens skötsel.

Anton Jönsson och hans maka övertog Stinehov år 1910 och friköpte den år 1917. Intill det förstnämnda året hade gården brukats av Anton Jönssons fader Jön Persson. Denne hade år 1892 övertagit gården från en broder vid namn Johannes Persson, som i sin tur övertagit gården efter sin fader Per Nilsson. Denne ingick äktenskap år 1828, och förmodligen tillträdde han samma år arrendet av gården. Per Nilssons fader hette Nils Persson, och enligt vad bevarade papper visar arrenderade denne gården 1817 Möjligt är att han tillträtt arrendet tidigare.

Till 1817 kan man alltså med säkerhet följa släktkedjan av innehavare av nuvarande Stinehov i Karup. Men all sannolikhet talar för att gårdsarrendet även tidigare gått från far till son.

Med ovanstående kortfattade redogörelse har vi följt makarna Jönssons släkt bakåt på fädernesidan, och det är ju på sin plats, att denna redogörelse kompletteras med några ord om mödernesidan. Ovannämnde Per Nilsson, som 1828 gifte sig äktade då en kvinna som hette Johanna Sebelius. Även den nuvarande ägarens mormoder var f. ö. född Sebelius.

Sebelius är ju ett känt namn i Östra Karup, och det kan därför även av detta skäl vara lämpligt att här nämna några ord om denna släkt Sebelius historia. Enligt en släkttavla, som uppgjorts av Nils Edberg, var den person, som först tog namnet Sebelius en man vid namn Nils Christiansson. Han var son till en kyrkoherde i Drängsered vid namn Christian Nilsson Lacander, död 1694 och dennes hustru Dorothea Kierrulf, dotter till kyrkoherde Martin Nilsson Kierrulf, som levde 1607—1690. Denne Martin Nilsson Kierrulf var birkefogde och blev för sin trohet mot den svenska kronan samt för sitt lidande i dansk fångenskap och sin äventyrliga flykt belönad av Carl IX med att Vessige pastorat skulle stanna i släkten "till evärdelig tid".

Men för att återgå till släktgården Stinehov i Östra Karup, kan vi nämna, att den gamla mangårdsbyggnaden, då den nuvarande byggdes 1910, blev flyttad till Skottorps godsslottspark. Hembygdsvårdaren kyrkoherde Evald hade visat ett stort intresse för den gamla stugan, och godsägare Adolf von Möller räddade den som sagt från förgängelse. Senare har den av Gösta von Möller flyttats till Penebo, där den nu står som jaktstuga.

Hur gammal denna ryggåsstuga är vet man inte. Möjligen är den ända från 1600-talet. Ett sensationellt fynd, som tyder på att huset verkligen skulle ha denna höga ålder, gjordes nämligen under jordgolvet, sedan stugan rivits.

ANTON JÖNSSON.

Anton Jönsson påträffade nämligen här en samling stora silvermynt från 1600-talet. Förr i världen var det inte ovanligt att man grävde ner pengar i åkrarna för att genom ett sådant offer blidka naturmakterna till att ge god äring. Om det nu varit ett enstaka mynt eller ett par silverpenningar, skulle man ha kunnat tro, att det varit fråga om nå-

Forts. å sid. 8

I blickpunkten

"ORGANISERAD MODERLÖSHET". Man spärrar onekligen upp ögonen, när byråchefen i socialstyrelsen Göta Rosén utropar att anstaltsvård för barn är organiserad moderlöshet erinrar Värmlands Folkblad (s.)

Alltsamans kommer så hastigt och så överraskande. Visst känner vi till strävandena, att i större och större utsträckning placera de av samhället omhändertagna barnen i fosterhem. Men nu vill Göta Rosén i ett enda tag göra rent bord med allt vad barnhem och anstalter heter. Stäng anstalterna! uppmanar byråchefen de socialvårdande myndigheterna. "I de flesta av våra moderna hem utgör nu personalens numerär mer än hälften av de omhändertagna barnens antal. Vore det då inte bättre att stänga dessa anstalter och ordna så att var och en av vårdarinnorna får ta ett par barn med sig hem?"

Även för de korta vårdtiderna skall barnen utplaceras i fosterhem. Nog är det nya programet radikalt så det förslår. Kanhända är det också alldeles riktigt. Men det vill sannerligen till att hänga med i helomvändningarna! Alltjämt håller vi på att bygga både fina och dyrbara barnhem för miljontals kronor runt om i landet. Enl. byråchefen Rosén är det bortkastade pengar. Nog tycker vi under sådana förhållanden att uppvaknandet bland socialvårdens ledande kommit litet för brådstörtat. Är socialvårdarna nu riktigt övertygade om att fosterhem är det allena saliggörande?

Kanske är det ändå förnuftigt att ta det en smula sakta i backarna, menar Ny Tid (s):

Redan nu stöter det på betydande svårigheter att skaffa lämpliga fosterhem, trots att våra barnhem och anstalter ännu är fullbelagda. Till och med sommarbarn är det svårt att placera i tillräckligt antal från landsortsstäderna.

De KOM

På ett cocktailparty i Rom kom drottningen av Tonga och Vänskapsöarna under ett samtal med en vetenskapsman in på den store upptäcktsresanden kapten Cooks resor i Stilla havet. Forskaren frågade henne: — Vet ni om några av hans folk kom till Tonga? — Ja, svarade hon, jag tror att några av dem blev uppätna av en av mina förfäder.

FÖR STORA KRAV

Han bodde på ett mycket litet och mycket billigt spanskt hotell — och på morgonen kom han rasande till värdinnan: — Det har går inte an, skrek han, i natt var det två råttor inne i mitt rum och slogs — Vad nu då, sade värdinnan föraktligt. Vad fordrar ni egentligen för det pris som ni betalt? Tjurfäktning?

När den nya tiden bröt in

DE MÄNNISKOR som nu är i 70- à 80-årsåldern kan nästan sägas vara jämngamla med vår nya tid och har fått uppleva sagolika händelser på nästan alla områden. Vi skall här först uppehålla oss vid rörelserna i tiden — de nya tankar som kommit fram — i säkert välmenande syfte till mänsklighetens bästa. År 1879 den 5 november stiftades den första logen i Sverige av I. O. G. T., i Göteborg, och fick namnet Klippan N:r 1. Dess upphovsman var en f. d. baptistpredikant Olof Bergström. Nykterhetsrörelsen kan stödja sig på flera ställen i bibeln där det manas till nykterhet, så till exempel i Salomos Ordspråksbok där det säges (23 kap. 31—32)" Se ej på vinet att det är så rött att det sätter pärlor i bägaren och rinner ner så lätt; till sist biter det som en orm och stinger som en huggorm." Såsom allt nytt hade rörelsen i början mycket motstånd att nedkämpa, även från håll som man minst hade väntat. Och hur är det i dag? Jo, nästan varje dag i radio uppmanas först och främst alla bilister att låta glaset stå.

År 1883 infördes en annan nykterhetsrörelse i landet nämligen Blåbandsrörelsen, av Oscar Eklund. Den första föreningen bildades ovannämnda år av Beatrice och Axel Dickson i Göteborg. Rörelsen hade grundats i Pittsburg, U. S. A. 1877 av irländaren Francis Murphy. Ett av de bibelställen denna rörelse åberopar är 4:e Moseb. 15: 38—39.

År 1878 tillkom i England den nu över hela jorden spridda Frälsningsarmén. Den hade visserligen grundats redan år 1865 av metodistpastorn William Booth men rörelsen kallades de första åren omväxlande för Östra Londons väckelsesällskap och Östra Londons kristna mission. Booth som utnämnde sig själv till general hade typiskt judeutseende men var också modern "fullblods"-jude. Häri ligger väl orsaken att B. ärvt den judiska rasens egenskaper, stor organisations- och ledarförmåga. Rörelsen kom till Sverige 1882 men redan år 1878 hade en son till generalen i Värnamo hållit det första frälsningsarmémötet utanför Englands gränser. F. A. använder sig icke av dop och nattvard, men det står medlemmarna fritt att hos statskyrkan eller andra samfund begagna sig härav. En officer i denna armé Kaleb Svensson, som icke fann sig belåten med generalens styrelsesätt bildade år 1905 den Svenska Frälsningsarmén. En annan officer, Dufberg, gjorde också en utbrytning i slutet av förra seklet och kallade sin rörelse för Sprängbataljonen, men denna rörelse upphörde efter några år. På deras mössor stod: "Herren är nära". Efraims söners sekt stiftades av svenskamerikanaren Charles Lee — född 1840, död 1926. Hans ursprungliga namn var Karl Lindquist. Rusellianernas sekt grundad 1884 av Charles Russel, en nordamerikansk affärsman. Pingströrelsen är grundad i England år 1904. Svenska Missionsförbundet är grundat år 1878 av Peter Paul Waldenström Utom här nämnda sekter har tillkommit en del mindre betydelsefulla sådana samt en del av äldre datum varför båda delarna förbigås i detta sammanhang. De politiska förhållandena har också blivit helt annorlunda under denna tidsperiod. År 1881 den 6 november hölls det första socialdemokratiska föredraget i Sverige (Malmö) av skrädderiarbetaren August Palm som en tid förut hade arbetat i Tyskland och Danmark. I förstnämnda landet hade han blivit utvisad för politisk propaganda och här i Sverige fick han för samma förseelse 6 1/2 månads fängelse åren 1888 och 1889. Föga anade väl den fattige, oansenlige skräddargesällen, att av det frö han sådde där i Malmö en kulen novemberdag skulle spira och bliva till landets största politiska parti på mindre tid än en mansålder. Socialismens egentlige lärofader är som bekant den tyske filosofen Karl Marx, av judisk börd, född i Trier 1818, död 1883. M. landsförvisades från Tyskland 1849 och tillbragte sedan större delen av sitt senare liv i London där han också dog, sörjd av hela den internationella arbetarrörelsen.

För Laholms Tidning av J. P.

På en kongress i Moskva 1919 skapades den nya kommunistiska internationalen, och Lenin, född 1870, död 1924 kan väl sägas vara bolsjevismens grundare. Lenins stränga lagar och förordningar har under årens lopp troligen mjukats upp betydligt och kommer ännu mer antagligen att mildras i framtiden.

På andra områden skedde ock stora förändringar. År 1865 tillkom riksdagen med två kamrar, förutvarande riksdag med de fyra stånden hade varat sedan år 1617.

År 1878 blev det av riksdagen beslutat, att metersystemet skulle införas i Sverige men folket skulle få en "beredelsetid" att sätta sig in i detsamma tills år 1889 då det skulle helt och fullt tillämpas. Detta nya påhitt sågs icke med blida ögon av det äldre folket och en gammal man sade betecknande nog, när han i handelsboden begärde en halv kilometer korv, att det kunde fått vara vid skålpund, kannor och alnar så länge det gamla folket levde.

I slutet av förra seklet var emigrationen från Sverige till Amerika fruktansvärt stor, rekordet slogs år 1887 då 50.800, mest ungdom i 17—25-årsåldern, utvandrade. En del kom omsider efter en del år tillbaka med en del dollar och nyttiga erfarenheter från det stora landet i väster. Visserligen fanns där "ingen kung och inga kittsliga präster" men de fick erfara att där fanns icke heller något förbarmande utan det gällde att ta vad arbete som helst för vilken lön som helst eller också "gå under". De flesta av utvandrarna stannade därute och många av dem och deras barn och barnbarn fick en mycket god ekonomisk ställning. På tusentals gravmonument i USA kan man blalnd annat läsa orden: "Born in Sweden" (Född i Sverige). Ja, må Amerikas jord vila lätt över Edert stoft! Tack för att ni hedrat Ert gamla hemland i Norden! Vid en folkräkning i USA år 1937 uppgavs att i "Staterna" fanns då tre millioner svenskar eller avkomlingar av svenskar.

Också i slutet på förra seklet tillkommo järnvägarna i våra bygder: År 1877 öppnades bansträckan Halmstad—Värnamo, och år 1882 blev järnvägen Halmstad—Nässjö i sin helhet färdig. År 1885 Hässingborg—Halmstad, 1886 Halmstad—Varberg, 1894 Halmstad—Bolmen och 1899 Markaryd—Veinge. De bolmande och tjutande loken voro till en början hästarnas förskräckelse och inte blev det bättre när cyklar och bilar började uppenbara sig på landsvägarna.

De värnpliktigas övningstid ökades år 1893 till 90 dagar. I och med Oskar II bortgång försvann helskägget på männen och med kejsar Wilhelms landsflykt till Holland också "Kejsar Wilhelmsmustascherna." Polisongerna hade försvunnit långt tidigare. Om andra den nya tidens nyheter skall jag berätta i en annan artikel.

Sommarvädret och äggkvaliteten

Det varma vädret under sommar- och höstmånaderna brukar alltid medföra stora påfrestningar på äggens kvalitet och hållbarhet. Olika faktorer såväl före som efter värpningen äro därvid av betydelse. Genom att äggen i allmänhet säljas kvalitetsgraderade till konsumenterna, kommer en kvalitetsförsämring att medföra, att en stor del av produktionen måste säljas i lägre kvalitetsklass, vilket indirekt medför en förlust för producenterna genom lägre medelpris. Dessutom minskar som regel konsumtionen under den tid, då kvaliteten är mindre tillförlitlig — en konsument, som fått dåliga ägg, övergår ofta under den närmatse tiden därefter till andra livsmedel — vilket kan medföra besvärande avsättningssvårigheter.

Varje producent kan emellertid med enkla motåtgärder, utan större besvär och kostnader, med stora utsikter till framgång ta upp kampen mot det kvalitetsstörande sommarvädret. Denna sommars ihållande och höga värme har tydligt visat, att vården av äggen hos producenter och uppsamlare tyvärr ännu lämnar mycket övrigt att önska. Man måste hålla i minnet, att ägg är en animalisk produkt jämförbar med exempelvis kött och mjölk, och det är därför inte heller orimligt att hoppas, att äggen inom en nära framtid skall ägnas samma omsorg som nu mjölken.

Värmens inverkan före värpningen.

Hög värme före värpningen inverkar menligt på produktionen och äggkvalitet i huvudsak på tre sätt, nämligen genom att produktionen sjunker, äggen bli mindre och skalet blir sämre.

Den kritiska temperatur, vid vilken skalförsämringen inträder, torde ligga så lågt som vid ca 20 gr. Med den dåliga skalstyrka, som vi i Sverige normalt ha på våra ägg, är en ytterligare försämring under sommaren synnerligen besvärande, och förhållandet bör ägnas den allra största uppmärksamhet.

För att minska de ovannämnda inverkningarna på äggen, bör hönshuset hållas så svalt som möjligt, och hönsen utomhus ha möjlighet att uppsöka skugga. Genom plantering av träd och buskar, som skydda hönshuset från alltför kraftig solbestrålning, samt genom att undvika mörka tak, exempelvis tjärade papptak, som absorbera mycket värme, kan man hålla hönshuset svalare under sommaren. För hönsens trivsel är det också nödvändigt med lämp-

(Forts. å sid. 7)

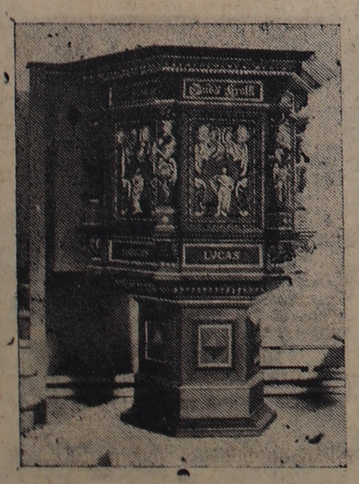

Predikstolen i Skummeslövs kyrka.

men. En skäggig karlbild upphåller kappan med högra handen, håller den venstra i en förmanande ställning. Tornet af gråsten har 2:ne klockor, på den större någon oläslig Munkstil, med årtalet MCCCCIX, på den mindre ingenting. Kyrkan är i sednare tid hvälfd med bräder, täckt med bly. På kyrkogården icke något att anteckna.

E. A. Askman
Pastor loci.

M. Wetterberg
J. C. Carlberg
Cons. Ombud

50

Ränneslövs gamla kyrka.

Av BROR JANSSON.

Ränneslövs gamla kyrka bestod ursprungligen av långhus, kor och absid. Absiden var halvcirkelformig. Denna kyrkotyp daterar man i regel till 1100-talet. Den anses ock utgöra den äldsta förekommande kyrkotypen i Halland. Kyrkan var 46 alnar lång och 12 alnar bred. Ursprungligen fanns en ingång på norra och en på södra sidan av långhuset. Senare igenmurades norra ingången. På norra sidan fanns från början inga fönster. Folket kunde i vanliga fall inte läsa och behövde inte så ljust i kyrkan.

Att Ränneslövs kyrka ursprungligen haft den omtalade byggnadsformen med långhus, kor och halvcirkelformad absid framgår av ritningar över gamla kyrkan. Dessa ritningar finnas hos Kungl. Byggnadsstyrelsen. I Ahlenius-Kempe, Sverige, säges också, att kyrkan haft "romansk anläggning med långhus, kor och absid". Tidigare har uppgivits bl. a. i Vår Bygd samt i senaste stiftsmatrikeln att kyrkan bestod av långhus med rakslutet kor. Dessa uppgifter stämma som synes inte med verkligheten. Enligt en gammal tradition skulle kyrkan ha namn efter sankta Elin av Västergötland. Hon var ett av medeltidens helgon och flera kyrkor voro uppkallade efter henne.

51

Nytt och flytt

Dagens namn
STELLA.
Solen går upp kl. 4.38 och ned kl. 19.54.

Morgondagens namn:
BRYNOLF.
Solen går upp kl. 4.40 och ned kl. 19.52.

Måndagens namn:
VERNER.
Solen går upp kl. 4.42 och ned kl. 19.49.

Dagens dikt:

Skänk i, o sommar, vid ditt grö-
na bord
en jätteskål av dina tunga bryg-
der!
För den som älskar dig, du var-
ma jord,
är solskenslättjan störst av alla
dygder!
(JARL HEMMER).

Fint sätt på sängkanten

Grosshandlare Andersson är på besök i residensstaden och får på sitt vanliga hotell beskedet att det är fullbelagt. Rum n:r 17 är dock ett dubbelrum och brukar kunna avdelas med en skärm — men nu är detta rum upptaget av ärbara fröken Pettersson. Hon förmås efter mycket parlamenterande avstå ena halvan av rummet till Andersson, vilken framhålles som en synnerligen präktig och pålitlig person av portieren.

Efter en sen supé kommer Andersson för att gå till sängs. Han ligger och läser tidningen, då fröken Pettersson plötsligt bryter tystnaden med:

— Åh, vad det är varmt härinne!

— Ska jag öppna fönstret? undrar A. på andra sidan skärmen.

— Jaa, tack!

A. går upp och öppnar det gemensamma fönstret och går till sängs med sin tidning igen. Efter en stund tycker fröken P.:

— Å, vad jag fryser!

— Ska jag kanske stänga fönstret? undrar A.

— Jaa, tack!

Andersson stänger och går snart till sängs med tidningen. Snart tycker fröken P. det är för varmt igen — och han öppnar fönstret. Då fryser hon — och han stänger. När han öppnat för fjärde gången och fröken P. darrande förklarar att hon fryser, då lägger A. ifrån sig sin tidning och säger:

— Säg, skulle vi inte kunna låtsas att fröken Pettersson är fru Andersson för en natts skull.

Djupt rodnande viskar fröken P. blygt:

— Jo . . ., varpå A. utbrister:

— Gå då och stäng fönstret själv, käring!

Kortaste korrespondensen

i historien påstås vara den som på sin tid fördes mellan den store diktaren Victor Hugo och hans förläggare.

Hugo hade nyligen fått en ny bok utgiven, och som han gärna ville veta hur det gick med försäljningen, skickade han förläggaren följande brev, i vilket det kort och gott stod:

"?"

— Varpå förläggaren omgående med stor fyndighet svarade:

"!"

I skolan

kom barnen till lärarinnan och talade om att Bernhard, klassens Don Jaun, hade kysst Inga i tamburen under rasten.

För säkerhets skull ansåg lärarinnan det bäst att förehålla den lille charmören det olämpliga i hans handlingsätt.

— Men inte får du bära dej åt på det sättet inte!

Då reste sej lilla Inga, blyg och rodnande, men beredd till försvar, och sade:

— Fröken! Det gjorde ingenting!

— Pappa, vad är det för skillnad på ekonomisk och snål?

— Jo, ser du, om jag drar in på det jag själv förbrukar, då är jag ekonomisk, men om jag drar in på det mamma vill ha, då är jag snål.

i dag

Södra Hallands fruktodlareförening har haft sin utflykt nummer två. Det blev så många deltagare, att utfärden måste dubbleras. Även sista gången var det två fullastade bussar, och även denna gång gick färden till Danmark, där man tittade på Zoologisk Have, Akvariet och Tivoli m. m. i Köpenhamn. Vidare såg man Fredensborgs slott. En lille begivenhed fick utflyktsdeltagarna också vara med om vid färden över Öresund. I sundet fick man nämligen på en gång se två fullriggare, det danska segelfartyget Danmark och det norska Sörlandet. Sådana skepp är numera absoluta sällsyntheter och det kan omtalas, att Sverige inte har något enda kvar.

— — —

För några dagar sedan omtalades det i LT, att köpman Frank Persson, Laholm, tagit en jättegädda i Glänningesjö. I dag kan vi omtala ett nytt lyckat fiskafänge. Vid gamla strömfåran i Karsefors har köpman Herman Nilsson i Laholm på en myrspinnare fångat en abborre som var 42 cm. lång och vägde 1,7 kg.

— — —

Direktör Helge Sandströms villa vid genomfartsvägen har blivit en god reklam för stadsarkitekt Bögh-Andersen. För en tid sedan råkade revykungen Karl Gerhard köra förbi Laholm. Han blev då så förtjust i den sandströmska villan, att han sökte rätt på arkitekten. Och nu har Bögh-Andersen fått uppdraget att rita en ny sommarvilla åt Karl Gerhard i Saltsjöbaden.

På samma sätt har en direktör i Hälsingborg kommit i förbindelse med Bögh-Andersen och låtit honom rita en villa vid kungens Sofiero i Skåne vid stranden mitt emot Kronborg.

— — —

Laholms scoutkårs vargungar ger sig i dag ut på lägervistelse över veckohelgen. Pojkarna samlas vid kårstugan kl. 14, och därifrån går färden på cykel till tältplatsen vid södra delen av Hemmeslöv. Lägret avslutas på måndag förmiddag.

— — —

På söndag kväll får vi höra laholmare i radio. Kl. 21,10 sändes då en programpunkt, som kallats "Spel i ruiner". Det blir upptagningar från skilda fest- eller krönikespel i vårt land — Axel Malmquist har fått många efterföljare. I ett sådant radioprogram måste naturligtvis Lagaholmsspelen vara representerade, och det blir också utsändning av ett litet avsnitt ur årets skådespel på Lagaholm.

Petrus.

BRIDGE

Skottorps bridgeklubb.

Torsdagens partävling i Skummeslövsstrand på Strandpensionatet gav följande resultat:

1) Karlsson—Persson 192 p.; 2) Svensson—Jannerdahl 186; 3 och 4) Lindgren—Grinndahl, Trilér—Trollér 184 för båda paren; 5) Persson—Bengtsson 182; 6) Eriksson—Lange 172 p.

Tävlingen var den sista partävlingen för säsongen.

Sommarvädret . . .

Forts. fr. sid. 5

lig ventilation och tillgång till friskt vatten.

Hur inverkar värmen på de värpta äggen?

De kvalitetsförsämringar hos äggen efter värpningen, som gynnas av sommarvärmen, äro att äggvitan förtunnas, att äggen lättna genom uttorkning och att de utsättas för bakteriologiska angrepp såsom förskämning m. m.

Om kroppsvärmen inte tillräckligt snabbt avlägsnas från äggen, eller om dessa förvaras vid för hög temperatur (över 15 gr. C), sker en förtunnig av äggvitan. Ett värmeskadat ägg flyter ut i stekpannan vid stekning och gulan blir platt och brister lätt sönder. I ett kokt ägg som är värmeskadat ligger gulan alldeles intill skalet, vilket gör ägget mindre aptitligt.

Befruktade ägg tåla värmen sämre än obefruktade. Därför bör tupparna skiljas från hönorna omedelbart efter avelssäsongens slut.

Med hänsyn till viktlättnaden böra äggen inte förvaras i en varm och mycket torr lokal. En vanlig matkällare är i allmänhet den bästa förvaringsplatsen för ägg, som avses för försäljning.

Med sommarvärmen brukar följa en ökning i antalet ruttna och skämda ägg. De bakterier, som förorsaka denna förstörelse gynnas nämligen av den högre temperaturen, samtidigt som äggens naturliga förmåga att motstå infektioner genom skalet minskas.

Tvätta inte äggen.

Speciellt farligt är det om äggen fuktas, exempelvis genom tvättning eller packning i vått emballage. Bakterierna ges därvid möjlighet att tränga in i äggviteinnehållet genom skalets porer, varvid de snabbt kunna åstadkomma en total förstöring av ägget. All tvättning av ägg måste därför undvikas. För att få rena ägg bör man i stället vara noga med att sköta hönshus och värpreden.

Jun.

Rysk press kräver snyggare skor. De ryska tidningarna underströk på torsdagen i ledande artiklar regeringschefen Malenkovs krav på ökad produktion av goda konsumtionsvaror. "Öka produktionen av starka och snygga skor", "tillverka mer och bättre textilier", är ett par typiska rubriker. Kampanjen har inletts på sedvanligt sätt med utpekanden av vissa fabriker som inte kunnat uppfylla de fastställda produktionsnormerna, och man väntar att kraven kommer att framföras med ökad intensitet under den närmaste tiden.

Far och 3-årig son offer för mc-olycka.

En treårig pojke son till linjearbetare Gustaf Rytterlöf, omkom på tisdagskvällen vid en motorcykelolycka i Malmberget. Gossen åkte bakpå en motorcykel, som fördes av hans fader. I en gatukorsning körde motorcykeln ihop med en lastbil, varvid både föraren och den lille passageraren slungades i gatan. Båda förlorade sansen och fördes i ambulans till Gällivare lasarett. Strax efter ankomsten dit avled pojken. Rytterlöf själv är så illa skadad, att man anser att han inte komer att överleva.

ÖNSKAN

EN DAGGFRISK MORGONSTUND
MED SOL OCH FÅGELSÅNG
SAMT DOFT AV BLOMMOR;
DÅ ÖNSKAR JAG,
GAMMAL VORDEN,
ATT DÖ HÄN
FÖR ATT SEDAN
FÅ BLANDAS
TILLSAMMANS MED
DEN SKIMRANDE DAGGEN,
DET STRÅLANDE LJUSET
OCH DEN JUBLANDE,
TONSKÖNA FÅGELSÅNGEN
SAMT DE BLIDA BLOMMORNAS
DRÖMFINA DOFT,
UT I DEN FRIA RYMDENS
BLÅ OCEAN

E. B—g.

Svendas lyckogrisar

Av Kalle i Dalen

"När det regnar välling har den lattige ingen sked", lyder ett gammalt beprövat ordspråk. Det kan nog vara både rätt och riktigt, men ibland kan det faktiskt slumpa sig så, att det regnar en skvätt välling just som man bildlikt talat står med sleven i handen, färdig att ta emot gudslånet.

Så var det faktiskt för Svenda i Alebacken. Hon var ett sådant där självförsörjande fruntimmer, som i hela sitt liv klarat sig själv med sina egna händers arbete. Karlar ville hon rakt inte ha med att göra och betraktade dem med misstro och ett visst förakt. Men det hade också sina orsaker.

Svenda hade blivit lurad, då hon var ung i världen. Mannen, som hon tyckte om, hade falskeligen svikit henne, sedan hon blivit plundrad på det bästa hon ägde av känslor och tro. Efter det äventyret slog Svenda en dubbelknut på kärlekstråden och levde sitt liv ensam i sin stuga uppe i Alebacken.

Nu var hon snart sjuttio år, en liten pigg och nyter gumma, som hela grannhället kände och värderade för hennes glada och ljusa sätt och goda humör. Alltid hade hon något för händer att hjälpa sig fram med. Om vintrarna stickade hon, vävde och knöt ryor och folk köpte gärna hennes små konstverk. Om somrarna plockade hon skogsbär och sålde. I sin lilla täppa hade hon de finaste trädgårdssaker och så hade hon höns och gris. Det gick inte mycket åt för Svenda, och hon klarade sig fint. Liten och mager och lätt och rörlig var hon, så hon såg snarare ut som en femtioåring, där hon stack omkring och alltid var i farten med något.

Men i år hände det henne en liten olycka, som hon blev mäkta bedrövad över. Hennes gris hade självdött och det var rätt så bedrövligt. Svenda mindes inte på många år att hon varit utan gris i kätten, och nu stod den tom. Hennes resurser var inte så stora, att hon ansåg sig ha råd att köpa en ny gris, och därför fick hon klara sig ändå. Men det var rätt så långsamt att vara utan gris i alla fall. Svenda gick där rakt och leddes vid, så som hon varit van att pyssla om sina hushållsgrisar. Och så var det ett farligt minus i hennes hushåll också. När hon gött upp sin gris, brukade hon sälja ena halvdelen till handlarn och den andra behöll hon själv.

Ju mer Svenda betraktade händelsen att hennes gris låg och självdog, ju mer antog den formen av en ren katastrof för henne. Hon gick där och suckade och pustade och tappade alldeles bort sitt gamla goda humör. Det var rent så folk märkte det. Vem hade sett Svenda i Alebacken surmulen nån gång? Hon skrattade alltid, när hon pratade med folk och var kvick som en vessla. Och det var väl därför som hon såg så ungdomlig ut. Men ofta kan det vara en ren bagatell här i livet, som stjälper en människa . . .

En morgon mitt i högsommaren, när Svenda kom ut med sin spann för att ge hönsen, hände det något, som höll på att göra henne rent konfys. Det grymtade glatt och välbekant inne ifrån den gamla griskätten, som stått tom en hel månad! Kätten, som utgjordes av en snedluta intill hönshuset, hade fri ingång från gården, och alltsedan grisen dog, hade dörren fått stå öppen utåt. Svenda satte ifrån sig hönsmaten och lyssnade.

— Jo, minsann, det grymtade inne i kätten!

Och nog darrade det en smula i benen på Svenda, när hon gick fram och kikade in genom dörren. Inte heller var det en synvilla, ty en synvilla grymtar inte . . .

Inne i kätten stod det två stycken präktiga, halvvuxna grisar och tittade med röda, förväntansfulla ögon mot den häpna gumman. Ja, nog var det en gåta, detta, men Svenda grubblade inte länge över den. Hon sprang direkt in och lagade till en stadig portion grismat och slog i den sedan länge tomma grishon. Och nu blev det ett snaskande och sörplande och glufsande under det Svenda stod där småskrattande och glad och tittade på.

— Stackars arma kräk! Så hungriga grisar hade hon aldrig sett förr. Och när de ätit sig proppmätta gick de och lade sig på halmbädden och började genast sova så de snarkade. Då stängde mor Svenda dörren och gav sig i väg neråt byn. Grisgåtan måste lösas, om det nu fanns någon lösning på den. Det var inte mer än några hundra meter från stugan hennes och ner till stora landsvägen, som gick genom byn och i dag hade Svenda i Alebacken tur.

Den förste hon mötte var bonden borta vid vägkorsningen, och denne hade nyckeln till grisgåtan precis på fickan. Han lade upp ett glatt ansikte när Svenda berättade, att det rent av hade regnat ner ett par feta, fina nassar över henne, precis som om de vore komna ovanifrån.

— Ser man på bara, en sån tur mor Svenda har, sade bonden och skrattade gott. Det var så, ser mor Svenda, att i går var här en så kallad grisbil ute och körde. Det var en last skånegrisar, som skulle säljas från bilen på olika platser. Och nu bar det sig inte bättre än att karlarna, som förde ekipaget, körde omkull i diket här borta i skogen och grisarna kom lösa. Jag kom fram just som bilen vält och hjälpte dem till rätta. Det blev ett fasligt spektakel innan vi fått upp bilen på vägen och grisarna infångade igen. Halva byn kom och hjälpte till, och det var en riktig griscirkus här borta på landsvägen. Men så när de räknade sina grisar, fattades det två. Men då var ägaren så arg och trött, att han gav katten i alltsammans.

— Den som hittar grisarna får dom till skänks, sade han, och så hoppade de upp i bilen och körde i väg. Och nu var det ju mor Svenda, som blev den lyckliga, sade bonden. Det var ju precis som det skulle vara förresten, och jag tror inte det är någon som är avundsjuk . . .

När mor Svenda i Alebacken vände hem igen, hade hon fått sitt gamla goda humör tillbaka. Hon kände till det där gamla ordspråket om "när det regnar välling", vilket kanske ledde sitt ursprung ända bort från israeliternas mannaregn i öknen. Men att det skulle regna grisar från en bil över en fattig stackare, hade hon då aldrig kunnat tänka sig . . .

Människor med svagt känsloliv blir gamla?

PARIS (AEP)

Franske läkaren Jean de Vignes Rouges har under flera år rest omkring både i västeuropeiska länder och i Amerika och intervjuat sammanlagt 426 personer som var äldre än 100 år samt försökt genom utfrågning av släktingar och vänner komma underfund med åldringarnas tidigare intellektuella vanor och psykiska attityder som skulle ha kunnat medverka till uppnåendet av den höga åldern. Den franske läkaren sammanfattar nu sina erfarenheter på följande sätt: Personer som blir äldre än 100 år gamla tillhör upp till 84 procent de intellektuellt genomsnittliga, eller kanske t. o. m. den grupp vars intellektuella förmågor är under genomsnittet. Den mest framstående psykiska attityden hos 100-åringarna var redan under deras ungdom att de inte hade viljan eller förmågan att prestera mera än genomsnittet. De var okomplicerade av naturen, de var lidelsefulla eller temperamentsfulla. De har knappast haft några upplevelser utöver de vardagliga. De har varken haft någon levande fantasi eller varit äregiriga, de har över huvud taget inte haft något nämnvärt känsloliv. De hade knappast några klara föreställningar om avundsjuka, hat och svartsjuka och de var inte lättrörliga till sinnes. De har under hela sitt liv hellre varit slöa än aktiva och inte heller varit istånd till någon sann kärlek. Fastän de haft familj och kvinnorna bland dem fött barn har de levat utan att känna till vad förälskelse eller moderskärlek egentligen är. De var varken missnöjda eller nöjda, de tog varje förändring utan upphetsning och den enda känsla som behärskade dem var en godmodig optimism som för familjemedlemmarna och den sociala omgivningen föreföll tilltalande. Allt detta gäller enligt den franske läkaren för det överväldigande flertalet av de hundraåringar som han mött.

— Vad arbetar Olsson med nu för tiden då?

— Jag är gatuförsäljare!

— Ser man på, ser man på — vad kostar gatorna nu för tiden då?

Blev butiksråtta för att få skilsmässa

Hustrun till en förmögen företagare har ertappats med att stjäla i ett varuhus i Paris. Sedan hon legitimerat sig för polisen, trodde denna att den hade att göra med en kleptoman, men kvinnan motiverade sitt tilltag helt annorlunda: "Jag stjäl då och då bara för att reta min make, jag hoppas att han blir så arg att han äntligen går med på skilsmässa".

I förtroliga stunder

Svar till "Oviss": Om det är det blivande brudparet som inbjuder till bröllopet bör bådas namn stå under inbjudningskortet. Javisst kan gästerna uppträda i blå kavaj och damerna i kort klänning vid ett eftermiddagsbröllop, om ni så önskar. Men skriv då "kavaj" på kortet, annars kan det lätt bli missförstånd. Står ingenting angivet om klädseln, betyder det högtidsdräkt. Lycka till.

"Gallie"

Svar till "Ly 66": Den här signaturen har kommit på en ovanlig och ovanligt trevlig idé. Hon skulle gärna vilja brevväxla med någon svenskättling i Amerika, helst med någon, som känner sig ensam och som skulle vilja återuppta kontakten med det gamla landet. Brevskrivaren måste dock kunna svenska, då "Ly" inte behärskar engelska. Är det kanske någon svenskamerikan eller amerikanska som just nu gästar vårt land eller läser denna tidning och blir intresserad av dessa rader eller någon, som har ett annat förslag, så ska jag gärna vidarebefordra förslag och adresser till "Ly" — hoppas hon får många svar.

"Gallie"

Musikaliska sälungar skrämmer badgästerna

LONDON (AEP).

Affärsduktiga stadsfullmäktige i en liten badort vid Norfolkkusten norr om Great Yarmouth, kom på den befängda idén att stimulera turisttrafiken med musik vid stranden. För detta ändamål installerades en elektrisk orgel som emellertid inte underhöll gästerna med dansmusik utan med vackra folk- och andliga sånger. Musiken gjorde ingen succé hos de fåtaliga turistgästerna — däremot blev den en oväntat stor framgång bland sälungar. Dag efter dag kom tiotals, sedan ett tjugotal sälungar från det öppna havet. De klättrade upp på stranden och lade sig vällustigt lyssnande i solen, i närheten av den elektriska orgeln. Förgäves försökte sälmödrarna att locka sina ungar tillbaka till havet. Ungarna lyssnade och njöt och stadens tyranner stod handfallna, då turisterna en efter en lämnade staden och överlät plagen åt stadens småungar som timme efter timme andaktsfullt och med respekt omgav de musikaliska sälungarna. Slutligen organiserades ett särskilt medborgarvärn, som utrustades med käppar. Det håller nu vakt vid stranden och har till uppgift att skrämma bort de musikaliska sälarna!

Amerikansk reklam

NEW YORK (AEP).

En duktig blomsterflicka, som brukade sälja vid ingången till en av de största biograferna vid Broadway, kom på en raffinerad reklamidé sedan hon förgäves försökt att med vänligt tilltal och vackert leende öka omsättningen. Hon hängde en stor affisch med följande text kring halsen: "Jag är hungrig. Jag har inte att sörja för små barn. Jag säljer blommor enbart därför att jag älskar att sälja blommor. Dessutom därför att jag med jobbet förtjänar mitt uppehälle. När Ni köper hos mig, är jag glad. Knippan kostar bara 20 cent. När Ni köper är jag inte alls stött. Tvärtom, jag önskar Er god underhållning på biografen." Reklamidén slog som en bomb. Omsättningen är tredubbel mot tidigare.

Dagens skotte

MacPeter hade fått ont i magen och skulle gå till doktorn. Han ringde försiktigtvis och frågade efter taxan.

— Det är två pund för första besöket och sedan ett pund för de följande.

Det var fasligt dyrt, tänkte MacPeter. Men så hittade han på en liten krigslist, stövlade till doktorn, lade ett pund på bordet och sa:

— God dag, doktorn, nu är jag här igen.

— Jaså, sa doktorn. Nå hur känns det?

Jag är inte bra ännu, sa Mac Peter.

— Nänä, sa doktorn och stoppade på sig pundsedeln. Då är det bara att fortsätta med samma behandling en vecka till, och så kommer ni tillbaka igen. Nästa!

Och så dansade de unga tu med varandra, blygt men ömt tryckta intill varandra. Plötsligt hörde han upp och sa:

— Le så där igen!

Hon rodnade och log och darrade.

— Var det inte det jag trodde, sade han sakta. Ni ser precis ut som en kalk.

SAGT och SKRIVET

Somliga sommarfärder går utomlands Utomlands är det mest annorlunda. Dessutom är utlandsresorna så jäktiga — för det gäller att ha så mycket som möjligt att berätta för avundsjuka bekanta, när man kommer hem.

Kulaken i MT

Två människor kan aldrig mena exakt detsamma om någonting, ty även om en tanke är klar och ren och entydig som en matematisk formel, så är den alltid känslobetonad. Och känslan är aldrig exakt densamma hos två människor.

Sigurd Hoel

Något nytt sätt att äta kräftor föreligger inte för året. Monsieur Dior har haft annat att tänka på. Man sörplar sålunda i sig alltsammans precis som förr om åren och kastar skalen på fru Johansson. Om hon kastar dem tillbaka så betyder det kärlek. All kärlek börjar med kast. (Något nytt sätt att skriva kräftkåserier tycks inte heller föreligga. Sätt:s anm.)

Kar de Mumma

Det är räddhåga och företagsamhet som gör folk till får. Världen lever på fraser som tuggas om i det oändliga, tills någon självständig tänkare slutligen gör en bräcka i det oreflekterade eftersägandets tjocka mur.

Ernest Fimnet

— Jag skall på semester, säger herr Pethrus, och vill faktiskt inte ta bort tid från semestern för att ägna mig åt helvetet.

Det förefaller att vara en sund syn på ämnet. Semester har vi bara en gång om året. Helvetet hava vi alltid ibland oss.

Flips i AB

Vad har satt sinnena i rörelse i år? Kröningen i England, Koreafrågan, en statsråds- och en biskopsskandal. Det förstnämnda glädjeämnet och det sistnämnda sorgeämnet har förvisso gripit mig djupt, men jag vet att för oss alla har sådden och växten och skörden en långt mer påtaglig och kännbar betydelse. Det är ett mycket viktigt skeende.

Knut Hagberg i Sv. D.

Galanta strumpfabrikanter

NEW YORK (AEP).

Enligt en undersökning, som genomförts av de amerikanska strumpfabrikanternas samordningskommitté, är amerikanskornas fötter nu genomgående ett tredjedels nummer större än de var då det gällande numreringssystemet infördes. Strumpfabrikanterna inser, heter det i en kommuniké, att damerna helst vill ha strumpor med samma nummer som de har använt tidigare och att de icke vill övergå till större strumpnummer. Därför har samordningskommittén efter ingående överläggningar beslutat att rekommendera till alla strumpfabrikanter att från och med 1 oktober tillverka strumporna med sedvanliga nummer i en storlek som är ett tredjedels nummer större än tidigare.

Härom dan mötte en frikyrkopastor en lodis, som bad om en krona till en bira.

Jo, en krona kunde han väl få, men pastorn tyckte, att han hellre borde använda den till smörgås och mjölk.

— Jaså, du är religiös. Är du filadelfist? undrade mannen.

— Nej, blev svaret.

— Är du baptist då?

— Nej, det är jag inte, sa pastorn.

— Jaså, har du satt opp eget då, sa lodisen med en förstående nick och stoppade ner sin krona.

Ensam i bräcklig farkost vågar . . .

MIAMI, Florida (TT — Reuter).

Den 38-åriga engelskan Ann Davison kom med sin 7-meters yacht "Felicity Ann" in i Miamis hamn på onsdagen efter att ensam ha seglat den över Atlanten.

Fru Davison hade inte något inresetillstånd, men immigrationsmyndigheterna gav henne tillstånd att stanna i USA till den 31 oktober. Hon lämnade England den 18 maj 1952 och har under färden gjort uppehåll bland annat i Bretagne, Spanien, Gibraltar, Casablanca, på Kanarieöarna, på ön Dominica bland Små Antillerna och i Nassau på Bahama-öarna. Det hade stormat många gånger, men "Felicity Ann" var mycket lätthanterlig, berättar hon.

För fyra år sedan spolades Ann Davisons make överbord då de bägge makarna tillsammans försökte ta sig över Atlanten.

Lahoms Tidning är alltid främst med lokala nyheter

RADIO

LÖRDAGEN DEN 15 AUG.

6.15 Gymnastika. Morgonvandring till fågelsång.
6.30 Nyheter och väderlek. Därefter: Blandad underhållning.
7.40 Morgonandakt. Kyrkoherde Ingemar Lindstam. (Malmö.)
8.00—8.15 Nyheter och väderlek.
12.00 Klockspelet i Stadshustornet. Dagens dikt. Därefter: Andor Sagi, violin, och Carin Gille-Rybrant, piano.
12.30 Nyheter och väderlek. Därefter: Marscher på grammofon.
12.55 Tidssignal.
13.00 »Jag anklagar!» Dramat om Dreyfus berättat av Arne Hirdman. Regi: Gunnar Ollén. (Malmö) (Repris.)
13.45 Musikalisk underhållning
13.45 Kurt Ringels ensemble.
14.00 Ulla Katajavuori, kantele. (Grammofon.)
14.10 Kurt Ringels ensemble (forts.).
14.25 Sven Warren, sång till gitarr. (Borås.)
14.40 Marek Webers orkester. (Grammofon.)
14.55 Bilder ur Svante Lundgrens Lapplandsbok »Myr». Uppläsning av författaren. (Gävle.)
15.15 Göteborgs radioorkester. Solist: Sven-Erik Jacobsson, sång Dir.: Heinz Freudenthal.
16.05 Barnteatern: När vi ritade Petter Ull. Pjäs av Olle Mattsson. Personer: Annika; Jag; Petter Ull; häxan; överhovmästaren; överste dörrvaktmästaren; Kungen; prinsessan; Butterman och Bitterman samt hovfolk o. musikanter. (Repris.)
16.35 Das heutige Westdeutschland: Die Not zur Industrie. Alfred Dietrich. Kommentar: Gustav Korlén.
17.00 Väderlek.
17.10 Från det 16:e nordiska skolmötet i Oslo.
17.30 Thorsten Sjögrens dansensemble spelar.
17.50 Veckans löpsedel.
18.00 Helgmålsringning från Mossebo kyrka i Västergötland.
18.10 Vi hör på Europa. Finsk musikunderhålln. på grammofon.
18.55 Meddelanden.
19.00 Nyheter o. väderlek. Dagens eko.
19.30 Gammal dansmusik av Kryssprickarna från Liseberg i Göteborg.
20.00 Skansenkväll. Sommarunderhållning av Gunnar Wersén. Conferencier: Folke Olhagen. Medarbetare: Kjell Stensson. Varietéorkestern under ledning av Åke Jelving.
21.00 (omkr.) Grammofonmusik.
21.10 Söder om Ekvatorn. Samtal mellan Rolf Blomberg, Åke Holmberg och Eric Lundqvist.
21.35 Robert Schumann: Symfoniska etyder op. 13. Geza Anda, Schweiz, piano.
22.00 Gästboken.
22.15 Nyheter och väderlek.
22.30—24.00 Musik till midnatt. Dansant underhållning. Elvagäst: Beniamino Gigli. Godnattmusik

Danska radioprogrammet lördag.

7.00 nyheter. 7.35 grammofonmusik. 8.30 andakt. 12.00 middagskonsert. 1330 grammofonmusik. 14.20 Bach. 14.40 uppläsning. 15.00 eftermiddagskonsert. 15.50 damernas eftermiddagsprogram. 17.50 jazz. 19.15 dansmusik. 19.45 reportage. 20.15 grammofonkåseri. 21.00 sommar i Danmark. 22.15 dansmusik. **Andra programmet.** 19.15 uppläsning. 19.45 jazzklubben. 21.00 från musikfesten i Oslo.

Negrerna dömda till evig förbannelse enligt MALAN. Den anglikanske missionären pastor Michael Scott, som utvisats av Malan-regeringen — sedan denna först försökt hålla honom kvar i Sydafrika — har ånyo kallats att tala inför en FN-kommission för de svartas sak. I Geneve sammanträder för närvarande Förenta Nationernas utredningskommission om rasförhållandena i Sydafrika. Den har kallat pastor Michael Scott, som hållit ett långt anförande om boernas raspolitik, alltifrån dess historiska ursprung vid den första boerinvandringen till Sydafrika.

Pastor Scott brännmärkte boerkyrkans teologiska motivering för raspolitiken. Enligt boerkyrkan, vars förkunnelse huvudsakligen är gammaltestamentlig, skulle negrerna inte vara skapade till Guds avbild, utan istället identifierar man dem med Hams ättlingar, som är dömda till evig förbananelse och trälldom.

SÖNDAGEN DEN 16 AUG.

7.25 Söndagsmorgon.
7.35 Rysk lektion av lektor Karl Axnäs.
8.00 Nyheter och väderlek.
8.15 Engelsk lektion av Michael Meyer.
8.35 Sommarnöje. Underhållning på morgonkvisten, arrangerad av Bertil Perrolf.
9.10 En glad ton.
9.35 Vi och vårt arbete: Pengar till hushållet. Birgitta von Hofsten.
9.45 Halmnedplöjning. Agronom Gustaf Aniansson och professor Gunnar Torstensson. (Uppsala.)
10.00 Grammofonkonsert. 1. Bach: Sinfonia nr 5 h-moll. Collegium Musicum, Zürich. Dir.: Paul Sacher 2. Mozart: Konsert d-moll för piano och ork. Solist och dir.: Bruno Walter. Wiens filharm. ork 3. Brahms: Variationer över ett tema av Haydn. NBC:s symfoniork Dir.: Arturo Toscanini.
11.00 Högmässa i Marstrands kyrka. Predikan av kyrkoherde Axel Simonsson. Psalmer: 223: 1—3; 260; 421: 2—3; 174: 9—13; 363: 6.
12.20 Robert Schumann: Adagio och allegro för horn och piano op. 70. Dennis Brain och Gerald Moore. (Grammofon.)
12.30 Nyheter och väderlek. Därefter: Max Lichtegg sjunger. (Grammofon.)
12.55 Tidssignal.
13.00 Nordiskt allehanda. Red.: Folke Olhagen.
13.30 Musikalisk underhållning. Folke Englunds ensemble. (Gävle)
13.50 Tau Moe's Original Hawaiian Trio.
14.15 Några reflexioner kring sjön Kernaala av Helen af Enehjelm. Uppläsning av Kerstin Rabe (Göteborg.)
14.35 Veckans tonsättare: Andreas Hallén. Manuskript: Alf Thoor.
14.50 Arvid Sundin spelar populärt på piano.
15.00 Kråkriksdag. Barn frågar om djur och natur.
15.25 Fotbollslandskampen Sverige—Finland.
16.45 Hans Bunds ork. (Grammofon.)
17.00 Väderlek.
17.10 Nyfiken i en strut. En frågestund i Arvika med Sven Björklund vid skvallerspegeln. Conferencier: Qvitt Holmgren Arr.: Günter Stiel.
17.40 Radioorkestern. Solist: Eleonora Collin, sopran. Dir.: Ivar Hellman.
18.20 ...rättfärdiggjorda utan förskyllan. Aftongudstjänst från studion. Predikan av pastor Zander Åberg. Ur Psalmisten: 203: 1, 110:2 (Sv. ps. 301; 106).
18.55 Meddelanden.
19.00 Nyheter och väderlek. Dagens eko.
19.30 Nordisk underhållningskonsert. Medv.: Peder Alhaug, sång. och Kringkastingsorkestret Dir.: Øivind Bergh (Oslo.)
20.15 Om livet i gamla hus på Gotland.
20.40 Virtuosi di Roma. Dir.: Renato Fasano. 1. Antonio Vivaldi: Konsert D-dur för viola d'amore och stråkar. Solist: Renzo Sabatini. 2. Benedetto Marcello: Introduktion, aria och presto för stråkar.
21.10 Spel i ruiner. Krönika av Gunnar Ollén. (Malmö.)
21.40 Ingalill Gahn sjunger till Jocke Johanssons kvartett.
22.00 Gunnar Dahmén om privatliv och offentlighet
22.15 Nyheter och väderlek.
22.30—23.00 Det måste vi fira! Herman Ahlsell spelar önskeskivor i rena glädjen.

Danska radioprogrammet söndag.

8,00 nyheter. 9,00 grammofonmusik. 10,00 högmässa. 12,00 önskeprogram. 14,55 andlig sång och musik. 15,15 uppläsning. 15,30 barnprogram. 16,00 konsert. 18,05 uppläsning. 19.00 Brahms. 20,00 uppläsning. 20,25 dansk romantik. 20,55 sagt på tumanhand. 21,10 konsert. 22,10 konsert. 22,15 underhållningsmusik. **Andra programmet.** Våglängder 283 och 210. 9,00 musik till morgonkaffet. 10,40 reportage. 19,30 se det svenska programmet. 20.55 Elsa Sigfuss sjunger till kabaretorkestern.

MANDAGEN DEN 17 AUG.

6.15 Vardagsmorgon. Därefter: Grammofonmusik.
6.30 Nyheter och väderlek. Därefter: Måndagsblandning. Morgongäst: Paolo Silveri. (Grammofon.)
7.40 Morgonandakt. Bibelläsning och bön. Gunnar Edman. (Göteborg.)
8.00—8.15 Nyheter och väderlek.
11.00 Musik under arbetet.
12.00 Klockspelet i Stadshustornet. Dagens dikt. Därefter: Sångkvartetten Gnäggers (Malmö.)
12.30 Nyheter och väderlek. Därefter: Börsnoteringar.
12.45 Hummerfiske. G. Berndtson berättar. (Malmö).
12.55 Tidssignal.
13.00 Rytmisk underhållning med Hans-Roland Orgenius trio och på grammofon Les Browns ork.
13.35 Frälsningsarméns moder. Ett program om Catherine Booth av major Thorsten Kjäll.
13.35—14.00 Lokalt över Umeå och Umedalens trådradio: Från riksdagens resa i Västerbotten.
14.10—14.30 Calle Jularbos kvartett.
17.00 Väderlek.
17.10 För de yngsta: Sagohörnet.
17.25 Rysk språkkurs. Textrepetion.
17.30 Grammofonmusik. 1. Kinder ist das Wandern schön, potpurri. Berliner Knabenchor, sång. RIAS dansork. Dir.: Werner Müller. 2. Gamla stan (Baumann-Wanlberg). Bernhard Sönnerstedt, sång. Gunnar Hahns ork. 3. In der Bar nebenan, potpurri, Hans-Arno Simon, piano. 4. Försök att ta mej nu (Whytney - Kramer - Zaret-Sandström). Alice Babs och Staffan Broms, sång. Harry Arnolds ork. 5. Parlez moi d'amour, vals (Jean Lenoir). Helmut Zacharias, violin till sin ork. 6. Jämtlandsjazzen, schottis (Grizzle-Roland). Margareta Kjellberg, sång. 7. Dream lover (Victor Schertzinger). The Johnston Singers, sång. Robert Farnons ork. 8. Brittiska folkmelodier, potpurri (arr. J. Byfield). Tom Jenkins ork. 9. Piemontesisk dans A-dur op. 31 nr 1 (Leone Sinigaglia). Bostons promenadork. Dir.: Arthur Fielder. 10. Ma poupée chérie (Déodat de Severac). Martha Angelici, sång. 11. La source (Alphonse Hasselmans). Lily Laskine, harpa. 12. Etyd op. 2 nr 1 (Alexander Skrjabin). Anatole Kitain, piano. 13. Le galop (Duparc-Prud'homme-Decruck). Charles Panzéra, sång. Dir.: Jean Fournet. 14. Scapino, uvertyr (William Walton). The Philharmonia Orchestra. Dir.: Tonsättaren.
18.30 Barn med handicap. Ett besök på Johannesberg.
18.55 Meddelanden.
19.00 Nyheter och väderlek. Dagens eko.
19.30 Han, hon och grammofonen. Dialog av Georg Eliasson. Medv.: Irma Christensson och Åke Ohberg.
20.00 Hilding Gavle läser ett kapitel ur John Steinbecks roman Riddarna kring Dannys bord.
20.30 Johannes Brahms Trio H-dur för piano, violin och violoncell op. 8. Edwin Fischer, Wolfgang Schneiderhan och Enrico Mainardi. Överföring från festspelen i Salzburg.
21.15 Värt att veta. Red.: Erik Hj. Linder.
21.45 Kjerstin Dellert sjunger till China-ork. Dir.: E. Eckert-Lundin.
22.15 Nyheter och väderlek.
22.30—23.05 Grammofonkonsert. Nielsen: Symfoni nr 6 (»Sinfonia semplice»). Statsradiofoniens symfoniork., Köpenhamn. Dir.: Thomas Jensen.

Danska radioprogrammet måndag

7,00 nyheter. 7,35 grammofonmusik. 8,30 andakt. 12,00 Århus stadsorkester spelar. 13,35 uppläsning. 16,00 saxofon och pianomusik. 16,20 barnprogram. 17,40 lätt underhållning. 18,00 mexikansk folkmusik. 19,25 gammal dansmusik. 20,30 tjugu frågor. 21,30 reportage. 22,15 dansmusik. **Andra programmet.** Våglängder 283 och 210. 19,15 violin och pianomusik. 19,45 uppläsning. 20,10 symfonimusik. 21,00 vetenskap och konst.

På bio

Knäreds biograf

ger i kväll och i morgon den berömda svenska filmen "För min heta ungdoms skull" med Maj-Britt Nilsson och Folke Sundqvist i huvudrollerna. Filmen har regisserats av Arne Mattsson, skaparen av filmen "Hon dansade en sommar". Föreställningar kl. 8.

NARRADE TILL SIG 10,000 FRÅN 80-ÅRIG KVINNA.

GÖTEBORG (TT)

En 22-årig kvinna har polisanmälts för att hon narrat till sig omkring 10.000 kr från en 80-årig dam, som nyligen avled i Göteborg.

Hon tog hand om den gamla damens sparbanksböcker någon tid efter det att hon hyrde rum hos henne, skötte hennes affärer och tog efter förfa'skningar av uttagningskvittona ut betydande belopp, som hon använde för egen, sin mans och sitt barns räkning. Hon uppvaktade 80-åringen med presenter och bjöd henne på mat för pengar som hon tagit ut på sparbanksböckerna. När den gamla avled visade det sig att hennes dotterson var ende arvingen och när han fordrade redovisning upptäcktes förskingringarna. Den anmälda kvinnan medger brotten och uppger att hon lät pengarna rulla, när det visade sig att hon hade lätt att komma över sådana.

KVINNLIGT MOD

Damen, som skulle prata om kvinnornas överlägsenhet över männen, höll en längre palaver och slutade med orden:

— Och vad mod beträffar, så är damerna inte alls räddare av sig än männen, tvärtom.

— Ni har alldeles rätt, ropade en man bland åhörarna. — Ingen karl skulle våga ta fram en spegel och måla om sig i ansiktet inne på en restaurang!

Märklig silverskatt...

Forts. fr. sid. 5

got slags offergärd i gången tid. Men det var en hel mängd pengar, som låg i en tygtrasa inte mindre än 12 stora o. ett antal mindre silvermynt. Årtalsstämpeln visade, att de var från 1600-talet. På den tiden var det ont om pengar, och särskilt de stora silvermynten representerade på den tiden en stor förmögenhet. Så mycket pengar kan ej ha offrats, och det är därför tydligt, att de gömts avsiktligt. Tydligen har det varit ett krigsbyte. Det kan ha tagits av någon bygdens son som varit med i krig i främmande land, eller grävts ner av krigsfolk, som varit på genomresa. På kyrkoherde Evalds inrådan sändes silverskatten till Nordiska museet i Stockholm, där den alltjämt finns till beskådande.

En tid efter detta fynd hittade Anton Jönsson ytterligare två stora silvermynt från 1600-talet. Det ena fanns i jorden under det gamla huset och det andra påträffades i en åker. Dessa 1600-talspengar har han ännu i behåll. Det är stora "rejäla" mynt, avsevärt större än en tvåkrona. De har latinska inskrifter som omtalar att de är Österrike och Tyrolen Det ena har årtalet 1602 och det andra årtalet 1620.

Av andra gamla saker, som finns på Stinehov, kan nämnas ett 200-årigt tennfat, en tennstånka och en stånka av glas till minne av det kalas, som gamle ryttmästare von Möller anordnade när han 1881 haft godset i femtio år.

Sitt namn Stinehov fick gården 1892. En av ryttmästare Möllers döttrar fick genom arvsskifte bl. a. Anton Jönssons nuv. gård. Hon var gift med en friherre Funck, och de gårdar hon ärvt gav hon namn efter sina barn. Sålunda var det hennes dotter Christine som Anton Jönsons gård fick sitt namn efter.

Den äldsta handlingen om gården som finns bevarad, är en arrendebok från 1817. Sedermera utbyttes denna bok mot riktiga arrendekontrakt. I arrendeboken infördes anteckningar om erlagda arrenden m. m. Den innehåller mycket läsvärt för den som är intresserad av gamla tiders förhållanden.

På sina ägor har Stinehov en del fornminnen, bl. a. tre gravhögar och en hällkista.

Stinehov är en ganska stor egendom. Den gård, som Rune Jönsson nu brukar, är på 52 hektar, därav 29 hektar åker. Dessutom har Stinehov 10 har åker som är utarrenderade till andra jordbrukare och 13 hektar utarrenderad utmark.

Det var inte vanligt, att arrendegårdarna gjordes så stora. Stinehov har emellertid fått sin storlek till följd av gårdsammanslagning. År 1899 brann en gård vid Karups gästgivaregård och den lades efter branden till Stinehov. Senare brann en annan gård i närheten, och även dess jord lades till Stinehov. Det kan omtalas, att Stinehov f. n. har 25 kreatur, 3 hästar, ett 40-tal svin samt smådjur. Traktor och andra moderna jordbruksmaskiner finns naturligtvis.

Ja, detta var ett och annat om den gamla gården Stinehov i Östra Karup. Det är spridda uppgifter, som sign. fick vid en pratstund vid kaffebordet. En fullständig redogörelse för gårdens historia skulle fylla många tidningsspalter.

Gebe.

DIFFERENS PÅ ÅTSKILLNAD

I en amerikansk stad stod en man inför rätta, anklagad för att ha förlupit hustru och hem. Det såg ut att bli en lätt sak att utan vidare avdöma det målet, men i det psykologiska ögonblicket förde försvarsadvokaten in sin klient, vilken hade huvudet ordentligt ombundet. — Tag av bandaget, sade han. Klienten gjorde så och det visade sig att han hade ett ordentligt blått öga. — Herr domare, sade advokaten, ni kan själv se, denne man är inte någon desertör, han är en flykting.

---

(51)

Som en stormvind

av LOUISE GERARD

23.

Så kom våren och med den en hög fransk officer på inspektionsresa till Loukha.

Doktor Dujardin hade åtagit sig att visa runt adjutanten överste Galland på torget, och tillsammans vandrade de båda männen runt i folkmyllret på morgonen, innan ännu solhettan var för svår för eroupéer. Frukter låg utbredda på gröna palmblad, magra hönsa fastbundna vid tältpålar, i ett stånd styckade man en nyss slaktad get, och över allt svärmade moln av flugor. Dujardin skakade på huvudet och tänkte på sin hopplösa strid mot ögon- och magsjukdomar.

Översten såg på med tämligen ointresserad min, ända tills hans blick föll på en smärt bredaxlad ung man i khakishorts, vit skjorta och tropikhjälm, som tycktes i färd med att köpa frukt.

— Vem är det där? Han gjorde en häftig gest, och Dujardin såg lite förvånad på honom.

— Stilig pojke inte sant? "El Soumas" nye man på dadelplantagen och lika angenäm att ha att göra med som företrädaren var oangenäm... Han är gift och så nygift, att lilla frun och jag väntar barn ihop, hahaha... Min egen fru är lika intresserad, vad det beträffar, och officersfruarna också. Våra kvinnor har inte så många att umgås med här, och de tycker om madame Delaunay. För övrigt lär han ha en lysande karriär framför sig, högsta chefen för "El Souma" är personligt intresserad av unge Delaunay.

— Är han nykomling i Nordafrika?

— Han kommer närmast från Paris, men familjen har sedan åtskilliga generationer arbetat för bolaget. En mycket duglig och tilltalande ung man, som sagt... ska jag presentera honom för översten?

Översten skakade på huvudet. Det var ungefär tre kvarts år sedan hans hustru blivit bestulen på sitt pärlhalsband av en maskerad hotellrråtta i Paris, som i flyktens ögonblick tappat masken. Förlusten av halsbandet grämde fortfarande översten, eftersom det var en gåva av svärfar och översten gift sig för pengar, vilket hans fru aldrig lät honom glömma. Polisen hade ingenting kunnat göra, trots Galland givit dem tjuvens signalement. Man hade ryckt på axlarna och sagt att smärta, svarthåriga och magra i ansiktet var ungefär nio tiondelar av herrarna i polisen register...

Han kunde fortfarande se mannen framför sig när han med en apas vighet klängt över räcket till balkongen... Det svarta håret, en djärv höknäsa, ett smalt hårt, brunt ansikte — och alltsammans stämde på mannen i khakiskjortan borta vid fruktståndet. Skymten av hans profil hade varit tillräcklig för att mana fram minnet av tjuven och det stulna pärlhalsbandet.

Delaunay hade inte ofta tänkt på sitt förflutna de sista månaderna. Ångesten och alla bekymmer som det närvarande givit honom att bära på, hade varit fullt tillräckliga. Men han hade också sett den lille läkaren och officeren, och han hade ögonblickligen känt igen främlingen han också.

Inte för inte hade han gått i en hård skola. Och han var född djärv. Han visste att anfall är bästa försvaret, och fullt medveten om att varje hans rörelse var iakttagen, köpte han sina persikor, samlade hästens tyglar om armen och ledde den vidare till ett annat stånd, närmare de två männen.

Dujardin ropade på honom — Hallå, Delaunay? Hur mår lilla frun i dag?

Lucien såg upp, hövligt och överraskat, just så som en oskyldig, intet ont anande ung make ser på sin hustrus läkare. — Å goddag, doktorn... Sylvia mår som vanligt, tror jag. Hettan plågar henne förstås. Riktigt bra har hon nog aldrig mått här i Afrika... tyvärr.

— Vi är litet extra upptagna just nu, men jag ska försöka få tid att titta in en kväll, lovade Dujardin tröstande. Han nickade och gick vidare.

Galland hade fått tillfälle att iakttaga Delaunay på nära håll rätt framifrån. Likheten med juveltjuven var inte längre så slående som han först tyckt, måste han medge. Den här unge mannen hade inte briljanterat hår smetat intill huvudet. Han var en smula rufsig eller också hade han lockigt hår... Han var heller inte så urgröpt i ansiktet. Brun var han, men det var tydligen solbränna. Och juveltjuven hade sett ut som en tjuv, men den här unge mannen såg ut som en hederlig medborgare, just nu en smula orolig på grund av sin hustrus tillstånd. Han hade sett honom, översten rakt in i ögonen. Någonting borde ha märkts på honom, om han var den Galland misstänkte... men han hade verkat fullkomligt oberörd.

Ett mycket romantiskt ungt par, pratade doktorn vidare — Monsieur Martins specielle skyddsling, men man får ta hänsyn till att Delaunays arbetat för "El Souma" sedan bolaget startades... Unga frun är engelska, av en mycket högättad familj, som satte sig emot giftermålet, så de unga tu vände sig till monsieur Martin, som lär ha givit både sin välsignelse och en rundlig check i bröllopsgåva.

(Forts.)