LAHOLMS TIDNING

N:R 213. ÅRG. 22. Laholms Tidnings Tryckeri, Laholm. TISDAGEN DEN 15 SEPTEMBER 1953 Ansvarig utgivare: J. B. Bengtsson. Lösnummer 20 öre

Satt bortglömd på Långholmen i sex veckor

STOCKHOLM. (TT)

I sex veckor har en 22-årig tivoliarbetare som åtalats för inbrottsförsök, rymning m. m. suttit bortglömd på Långholmen.

I lördags larmades åklagarmyndigheten från Långholmen där man undrade hur länge han skulle sitta häktad. Åklagarmyndigheten kände emellertid inte till att tivoliarbetaren gripits. Han häktades den 25 juni i sin frånvaro sedan han inte inställt sig till huvudförhandlingen och sedan dess har man inte hört något av honom. Nu visade det sig emellertid att han gripits av polisen i Sollefteå och transporterats till Långholmen där han suttit utan att åklagarmyndigheten känt till det och utan att han själv slagit larm.

På måndagen blev det ny häktningsförhandling med honom och rätten bestämde då att han skulle sitta häktad en vecka till. Tivoliarbetaren har dock alla chanser att få dra av de sex veckorna på det frihetsstraff som följer på de åtalade brotten.

Långanäselever hade småtöser på rummen

EKSJÖ (TT).

Rektor Erik Lindberg på Långanäs yrkesskola med enbart ynglingar som klientel rapporterade på måndagen till socialstyrelsen om två flickor från Eksjö, vilka efter att ha varit försvunna, hittades inom Långanäsanstaltens område.

Flickorna är 14 och 15 år gamla. När polisrapporten är klar och barnavårdsnämnden i samråd med föräldrarna utrett saken kommer nämnden att ta ställning till fallet. Den första åtgärden är att få flickorna läkarundersökta.

INFANTERIETS KADETTSKOLA I LURIKSDAL hade inryckning på fredagen. Här blåser furirerna vid Svea livgardes musikkår, fr. v. Eture Englund och Ingvar Stern fanfar för de inryckande fallskärmsjägarna, kadetterna Curt Johansson, Västerås, och Erik Lundahl, Örkelljunga.

"De tre stora" redo ingripa i TRIESTE

LONDON. (TT — Reuter)

Storbritannien, Frankrike och USA är nu redo att börja spela en mera aktiv roll i den sedan länge bestående tvisten mellan Italien och Jugoslavien om Trieste, förklarar man i diplomatiska kretsar i London på måndagen.

Det anses nödvändigt att de tre västmakterna nu ingriper för att få till stånd en lösning av detta problem, ifråga om vilket de båda parterna nu synes vara mer oeniga än någonsin.

En talesman för det brittiska utrikesdepartementet förklarade att Storbritannien har för avsikt att konsultera de berörda regeringarna för att utröna möjligheterna att få till stånd en femmaktskonferens.

Italienske konseljpresidenten Pella föreslog på söndagen en konferens mellan "de tre stora" samt Italien och Jugoslavien inom den allra närmaste framtiden för att tekniskt förbereda en folkomröstning i Triesteterritoriet.

Från brittiskt håll vill man emellertid inte göra några kommentarer angående möjligheterna för en sådan omröstning i Triesteterritoriet, som är uppdelat i en engelsk-amerikansk och en jugoslavisk ockupationszon.

På diplomatiskt håll i London förklarar man, att om en konferens skall ha några som helst utsikter till framgång, får den inte som utgångspunkt ta ett förslag som redan förkastats av den ena sidan, nämligen Jugoslavien som motsatt sig tanken på en folkomröstning.

Före en eventuell konferens blir det vidare nödvändigt att minska divergenserna mellan Italien, som tror att det genom en folkomröstning utan tvivel skulle återfå Trieste-området, och Jugoslavien, som för egen del kräver det omstridda området med undantag för hamnen, som skulle få internationell status.

13,250 kr styck gavs i England för svenska svin

PETERBOROUGH, ENGLAND. (TT—Reuter)

Rekordpriser noterades då 103 svenska svin på lördagen såldes för i genomsnitt 914 pund (ung. 13,250 kr) styck till brittiska svinuppfödare. Det föregående rekordet tros ha varit 735 pund, vilket belopp betalades strax efter första världskriget.

De 103 svinen såldes i grupper om fyra — en galt och tre suggor — så när som på en grupp som omfattade en galt och två suggor. Det högsta priset som betalades för en grupp var 5,250 pund. Sammanlagt betalades 94,185 pund. Svinen hade inköpts i Sverige i samråd med brittiska svinuppfödarföreningen och försäljningen i Storbritannien ägde rum under medverkan av jordbruksdepartementet.

23-årig kalmarbo fast för kvarnmordet
Mördarens broder var ägare till hatten

Kalmarmördaren greps på måndagsmiddagen, sedan en broder till honom anmält hos polisen att den i kvarnen funna blodiga hatten tillhörde honom. Han hade känt igen hatten på det signalement, som gavs i pressen på måndagsmorgonen och gick omedelbart till polisen och berättade, att han var ägare till hatten, men att han lånat ut den till sin broder. Polisen sände omedelbart efter brodern, vilken omedelbart erkände att det var han som mördat nattvakten Erik Sandström. Mördaren, en 23-årig mekaniker Olle Södergren från Kalmar, förnekar att han planerat mordet. Han har tidigare undersökts för sinnessjukdom i samband med en stöld, som han begått vid 15 års ålder.

Mördaren, som föreföll mycket tagen, är anställd hos två av sina egna bröder, vilka ha en mekanisk verkstad i Kalmar. Södergren har, säger folk som känt honom under flera år, alltid förefallit vara en snäll och hygglig pojke. Senaste tiden har han dock haft iitet trassliga affärer.

Angående motivet säger stadsfiskalen, att han endast talat som hastigast med Södergren och att denne då förnekade att dådet var planerat. Det var bara en ingivelse, som gjorde att han begav sig till ångkvarnen för att få tag på pengar. Några ingående förhör har ännu inte hållits med mördaren.

Redan i 15-årsåldern blev Södergren intagen på sinnessjukhus för undersökning, sedan han gjort sig skyldig till stöld. Han blev emellertid inte åtalad, då han inte befanns tillräknelig. Ännu tidigare var Södergren i klammeri med barnavårdsnämnden i samband med något tillgrepp.

Den hatt, som ledde till mordets uppklarande, tycks vara köpt i Sverige. Den lär nämligen vara märkt "Import" i svettremmen, som var mycket nedsolkad, varför skriften var otydlig.

Om de närmare omständigheterna vid mördarens gripande berättade stadsfiskal Erik Sauter vid en presskonferens på måndagseftermiddagen att en bror till Olle Södergren erinrat sig att i dennes bostad förvarades en pistol och misstänkte att han var den skyldige. Brodern for hem till Olle och tog hand om pistolen, varefter han begav sig till Kalmar flygflottilj till en tredje broder och konfererade med honom. De hade nämligen i tidningarna läst om hatten, vilket gjorde att de började tro att Olle haft något med mordet att skaffa. Sedan bröderna kommit överens om att underrätta polisen, kastade de pistolen i sjön. Därefter begav sig den ene av dem till polisen och berättade att det var hans hatt och att han lånat ut den till Olle. Tre polismän körde omedelbart ut till dennes arbetsplats och när de frågade honom om han visste vad det gällde, svarade han ja med detsamma och erkände redan på vägen in till polisstationen samt hördes sedan sporadiskt under måndagen. Mördaren är lugn men hans nerver är söndertrasade, säger polisen.

Brottsplatsundersökningarna fortsätter ännu några dagar. Ingenting har framkommit som tyder på att Olle Södergren kommit över några pengar på Ångkvarnens kontor. Pistolen stal han för sju—åtta år sedan. Han tillgrep då fyra pistoler vid ett inbrott hos Kalmar järnvaruaktiebolag. Tre av pistolerna kom till rätta, men den fjärde — mordvapnet — behöll han.

Den mördade nattvakten Erik Sandström.

Obduktion av den mördade nattvakten Erik Sandström förrättas på tisdagen av dr Ingrid Lingmark från statens rättsläkarstation. Förhören med mördaren fortsätter på tisdagen och onsdagen, varefter han skall vallas på brottsplatsen. Stadsfiskal Sauter kommer troligen att häkta den anhållne någon av de närmaste dagarna.

SOVJET HAR koboltbomben

MOSKVA. (TT — AFP)

Sovjetunionen lär inneha — förutom den vanliga atombomben och vätebomben — även en koboltbomb, enligt rykten som på måndagen gick på Moskvas gator.

Uppgifterna från Moskva att Sovjetunionen även skulle förfoga över koboltbomben har inte väckt någon större överraskning i London. I försörjningsdepartementet, under vilket atomforskningen sorterar, påpekar man att koboltbomben egentligen blott är en ifråga om de radioaktiva efterverkningarna farligare typ av atombomben. En atombomb, till vars sprängkropp kobolt tillsatts ökar nämligen i hög grad radioaktiviteten.

Ryktena mottas emellertid trots allt med en viss skepsis i brittiska kretsar.

Atomkraftkommissionen i USA ville på måndagen inte göra några uttalanden till påståendena från Moskva om att Sovjetunionen äger en koboltbomb. En talesman för kommissionen framhöll att man inte hade sig något mer bekant än vad som framgått av pressmeddelandena.

På auktoritativt håll i Paris är man ifråga om ryktena om att Sovjetunionen är i besittning av koboltbomben närmast förvånad över det sätt, varpå dessa uppgifter spritts. De västerländska korrespondenterna fick först reda på saken genom "mannen på gatan" men censuren gjorde inga invändningar när de vidarebefordrade sina upplysningar till sina respektive hemland. Hittills har alltid dylika nyheter offentliggjorts på officiell väg, sålunda var det regeringschefen Malenkov själv som i början av augusti i år tillkännagav att Sovjetunionen kunde framställa vätebomben.

Fängelse för en kyss

FILIPPINERNA.

Stadskollegiet i Manila har beslutat att förbjuda allt kyssande — åtminstone i teatrar och på gatorna.

De som trots allt inte skulle kunna låta bli kan få antingen böter eller fängelse, ja till och med bådadera.

FATEMI flydde till Cairo

CAIRO (TT — Reuter).

Förre persiske utrikesministern Hussein Fatemi kom till Cairo på måndagskvällen, meddelar man på egyptiskt håll. Fatemi flydde i samband med statskuppen mot Mossadeq och har sedan dess lyckats hålla sig undan.

Den nye persiske premiärministern Zahedis polis har sökt intensivt efter Fatemi efter kuppen och en belöning på 100,000 riater har utlovats till den som lyckas gripa honom.

De första rapporterna efter statskuppen uppgav att Fatemi slitits i stycken av de rasande folkhoparna men dagen därpå förklarade Zahedi att han var övertygad om att Fatemi levde.

Ny jordbävning skakar Cypern
Våldsam flodvåg över Fijiöarna

PAPHOS, CYPERN (TT — Reuter)

En ny tämligen kraftig jordstöt skakade på måndagsmorgonen Paphos, samtidigt som besättningarna på brittiska krigsfartyg var ivrigt sysselsatta med att undsätta offren för den senaste veckans skalv.

En landsväg sjönk ner över en halv meter och blev oframkomlig, och byn Aios Giorgnios hotas att när som helst begravas under ett jordskred sedan ett område på omkring 60 hektar kommit på glid. Någon omedelbar fara synes dock inte föreligga, men en undersökningskommission har sänts till platsen, och invånarna kommer att evakueras om så behövs.

I själva Paphos håller brittiska trupper på att demolera fyra större byggnader, som blivit riskabla genom skalven, däribland postkontoret och hamnkontoret.

Fiji-öarna skakades på måndagen av två kraftiga jordstötar, följde av en flodvåg, som bl. a. satte hela huvudgatan i Suva, ögruppens huvudstad, under vatten. Minst två personer har såvitt man hittills vet omkommit.

Den första stöten kom kl 12,30 på middagen, lokal tid, och tre minuter efteråt — just som den skräckslagna befolkningen rusat ut på gatorna — vällde flodvågen in över korallrevet utanför hamnen och in över staden.

Skalven fortsatte hela aftonen, och en ny häftig jordstöt förmärktes kl 21,40. Den var så våldsam att stora betongbyggnader vajade av och an och stora sprickor uppstod i murarna.

Redan vid den första stöten sattes flera kraftverk och telefonnätet ur funktion. En tvåvånings affärsbyggnad rämnade som om den hade blivit ituhuggen med en jätteyxa.

Jordbävningen inträffade lyckligtvis vid ebb, vilket gjorde att vattenskadorna på de lägre belägna områdena inte blev så svåra som annars hade blivit fallet. När vattnet åter sjönk tillbaka från huvudgatan var denna täckt med ett tjockt lager av gyttja.

20,000 kr byte vid postinbrott

STOCKHOLM (TT)

Omkring 20,000 kr i kontanter blev bytet vid ett inbrott natten till söndagen i Gryts postkontor. Stölden upptäcktes på söndagsförmiddagen under ovanliga omständigheter.

En verkstadsägare besökte, omtalar SVD, då postkontoret för att trots att det inte var expeditionstid kvittera ut ett jaktkort. Han släpptes in bakvägen och såg då till sin häpnad ett honom tillhörigt svetsaggregat vid disken. Låset i postkontorets huvudingång var uppbrutet, och det visade sig att kassaskåpslåset skurits loss med svetslågan. Aggregatet hade stulits från mannens verkstad halvannan kilometer från den centrala delen av kyrkbyn.

Hyreskontrollen får skarp kritik i FN

GENÈVE. (TT — Reuter)

Den hyreskontroll som förekommer i vissa länder i Västeuropa kritiserades skarpt i en rapport som på måndagen offentliggjordes av FN:s ekonomiska europakommission. Rapporten omfattar situationen i Sverige Belgien, Danmark, Finland, Frankrike, Holland, Italien, Schweiz, Storbritannien och Västtyskland.

Följden av att hyrorna låsts fast har blivit att vissa husägare beskattats medan vissa hyresgäster subventionerats utan hänsynstagande till vare sig den enes eller andres personliga omständigheter, heter det i rapporten, som också förklarar att hyreskontrollen bidragit till minskad rörlighet hos arbetskraften, försummat underhåll av bostäderna och minskad uppmuntran till dem som vill bygga nya hus.

En fastlåsning av hyrorna — sägs det vidare — stör den normala utvecklingen på bostadsmarknaden, leder till godtyckliga orättvisor, försvårar utformningen och genomförandet av en rationell bostadspolitik och förorsakar en alltför hög subventionsnivå. Dessa icke — önskvärda verkningar kan konstateras i mer eller mindre stor utsträckning i alla de länder som översikten omfattar, heter det.

Rapporten tillägger emellertid att "det är svårt att rekommendera ett fullständigt avskaffande av hyreskontrollen så länge som bostadsbristen består. Tre reformåtgärder föreslås emellertid, nämligen: 1. en omvärdering av den allmänna hyresnivån i förhållande till byggnadskostnaderna, räntorna och subventionerna, 2. en så stor utjämning som möjligt av hyrorna för ungefär likvärdiga bostäder bortsett från skiljaktigheter som existerar inom alla marknader och 3. ett avhjälpande av de svårigheter som kan uppstå om hyrorna går upp och åtgärder i största allmänhet i syfte att nå det sociala och politiska mål som man inte lyckats vinna genom hyreskontrollen. Justeringen av hyrorna bör emellertid inte ske genast utan gradvis över ett visst antal år.

Enligt rapporten, som skall diskuteras vid ett sammanträde med europakommissionens underutskott för bostadsfrågor i nästa månad, beräknas mellan 75 och 80 procent av det totala antalet bostäder i Schweiz bebos av andra än husägaren. I Storbritannien, Italien och Holland är motsvarande procentsats 75, i Belgien, Danmark och Sverige 60, i Frankrike och Västtyskland 55 och i Finland endast 40.

Omkring 75 procent av alla bostäder i Schweiz faller under hyreskontrollen. I Storbritannien och Holland råder hyreskontroll i 70 procent av bostäderna, i Danmark och Italien är motsvarande siffra 60, i Västtyskland mellan 50 och 55, i Frankrike 50, i Sverige 45, i Belgien mellan 35 och 40 och i Finland mellan 30 och 35.

I en statistisk översikt om relationerna mellan de höjda hyrorna och de stegrade byggnadskostnaderna framgår det vidare i rapporten att byggnadskostnaderna i Schweiz och Sverige nära nog gått upp dubbelt så mycket som de kontrollerade hyrorna sedan 1938.

Den procentuella del av en familjs inkomster som går åt till hyran anges slutligen för första kvartalet 1953 till 7 procent (före kriget 11 procent) i Belgien, 7,4 (11,3) i Storbritannien, 8,1 (15,1) i Danmark, 3,4 (8,1) i Frankrike, 9,8 (13,1) i Västtyskland, 9,8 (10) i Italien, 5,6 (11,5) i Holland, 7,8 (12,7) i Norge, 8,2 (11,2) i Sverige och 12,2 (18,8) i Schweiz.

Mau-Mau-general sköts av britterna

NAIROBI (TT — Reuter).

"General" Kamwamba och två medlemmar av hans terroristorganisation på mellan 30 och 40 man dödades på måndagen då brittiska trupper gjorde en raid mot ett Mau Mau-tillhåll ett 40-tal kilometer sydost om Nyeri i Kenya.

Ytterligare två Mau Mau-män togs tillfånga och nära fyrtio infödingar anhölls för förhör. En brittisk officer sårades.

En ny kyrka och en skola har invigts i Korea — båda byggnaderna har tillkommit genom medel som insamlats av 1:a armékåren. Här står koreanska skolbarn högtidligt på led under invigningsceremonin vid kyrkan.

Koreakonferensen orsakar bitter kamp öst-väst i FN

NEW YORK (TT — Reuter)

På välinformerat håll i New York räknade man på måndagen med att Storbritannien och andra västmakter skulle ansluta sig till USA och motsätta sig att debatten om koreakonferensens sammansättning återupptas när generalförsamlingen samlas på tisdagen.

Man väntar allmänt att Kinas begäran att konferensen skall utökas till att omfatta Indien och andra asiatiska makter jämte Sovjetunionen kommer att följas av ett yrkande från sovjetdelegaten Vysjinskij att hela frågan tas upp på nytt.

Biträdande ministern för FN-frågor Robert Murphy har redan förklarat att USA inte anser det finnas något som helst skäl för att återigen dra upp denna angelägenhet i generalförsamlingen. Övriga delegationer är inte så kategoriska, utan de flesta av den avvaktar instruktioner från sina regeringar.

Från informerat håll uppges emellertid att en tämligen solid front mot förslaget är att vänta.

USA intar den hållningen, att kommunistsidan inte har någon rätt att motsätta sig generalförsamlingens beslut att FN-parten vid koreakonferensen skall bestå av de länder, som sänt trupper till Korea. Samtidigt framhålles att om kommunisterna vill inbjuda andra länder att delta på deras egen sida, är detta deras ensak, och man är villig att acceptera Indien som medlem av kommunistsidan.

En antydan om vilken betydelse diplomaterna fäster vid generalförsamlingens förestående session ges därav att inte mindre än 17 utrikesministrar anlänt till New York för att stå i spetsen för sina respektive delegationer.

För att generalförsamlingen skall hinna med sitt program till den 8 december har Hammarskjöld föreslagit att man skall sammanträda sex dagar i veckan.

Vädret

Landdistrikt: Svag vind, senare måttlig eller vid kusten delvis frisk sydostlig vind. Övervägande vackert väder. Något varmare, särskilt under dagen.

Allmänna utsikter för onsdagen: Vindar mellan sydost och syd. Uppehållsväder men mot onsdag kväll något ostadigare i sydvästra Götaland. Varmare.

Sjödistrikt: Lätt till god bris, småningom sydostlig och under tisdagen tilltagande till frisk eller delvis styv bris. God, senare måttlig sikt samt lokal tjocka under morgonen.

Laholms Tidning

Smedjegatan, Laholm
Redaktör: GUSTAF BERTLAND

Dagligt nyhets- och annonsorgan för Laholms stad och södra Halland, Markaryd samt angränsande delar av sydvästra Småland och nordvästra Skåne.

Telefoner:
Redaktionen 300
Redaktör G. Bertlands bostad 199
Expeditionen och annonskontoret 299
Annonschef Axel Larssons bostad anknytning 299

Annonspriser:
Före text 28 öre pr mm.
Textsida 30 „ „ „
Särsk. begärd placering å textsida 32 öre pr mm.
Önskas hyra, platssökande och borttappat 25 öre pr mm.
PRISFÖRHÖJNING debiteras med 30 procent för annonser beordrade med petitstil.
Förlovnings-, lysnings-, vigsel- o. födelseannonser 7:— kronor.
10 procents förhöjning lördagar och dag före helgdag.
Annonser placeras ej på första sidan.
För hänvisning till och svars emottagande debiteras 1:—.

Prenumerationspriser:
Halvår 16:50, kvartal 8:75, månad 3:25.

Dödsfall

†

Vår älskade

Sigrid Ahlberg

* 4/7 1865

insomnade stilla den 14 sept. 1953. Med kärlek och tacksamhet bevara vi henne i ljusaste minne.

Paris och Laholm den 14 sept. 1953.

ROLF o. MARINETTE
NINNE
Syskonbarnen

Jordfästningen äger rum i Vänersborgs krematorium lördagen den 19 sept. 1953. Gravsättning på Laholms kyrkogård söndagen den 27 sept. 1953 kl. 16.
Meddelas endast på detta sätt.

SORG-HATTAR och SLÖJOR
i ett förnämt och värdigt utförande.
EKWALLS EFTR.
Asta Söderberg.
Tel. 566 Laholm.

Andréns Begravningsbyrå
KISTOR och SVEPNINGAR.
Allt ombesörjes.
Stortorget, Laholm. Tel. 69.
Sommarb. Mellbystr. Tel. 69.

Anderssons Begravningsbyrå
ombesörjer allt vid dödsfall.
Gamlebygatan 10, tel. 175.
LAHOLM.

VID DÖDSFALL
Vänd Eder till
Veinge Begravningsbyrå
Kransar, Buketter, Svepningar och Kistor
till ortens lägsta priser.
Blomsterförmedling till in- och utlandet.
Hämtning från dödsorten ombesörjes.
Veinge Möbelaffär. Tel. 61.

SVENSSONS BEGRAVNINGSBYRA
(Inneh. Carl-Henrik Svensson)
Rekommenderas.
Tel. 54 Ränneslöv
Allt ombesörjes.

VÄDERLEKEN
förutsägelser året runt av "Vädergubben i Enskede", kr. 1:75. Intressant och oumbärlig bok för alla. Boksatser om 30 sort. böcker real. för 10:— kr. franco. Bokutgivning förmedlas å gynnsamma villkor.
Agenter antagas. Tillskriv
ALLMOGEFÖRLAGET, Vetlanda

Välj en RADIO
av marknadens förnämsta fabrikat hos oss.
Radiogrammofoner, Magnefoner
samt för övrigt allt i radiobranschen.
Laholms Radioaffär
Karl Andreasson.
Tel. 555 LAHOLM Bostaden Tel. 915 b.

Anmälningar

Laholm.

till samtliga cirklar göres å **ABF:s exp. Östertullsg. i dag och i morgon kl. 19—21**, eller på tel. 854, 768, 446, 702.

Utöver tidigare utannonserade ämnen kommer cirkel att anordnas i **handarbete.**

Låga kursavgifter. Ex.: språk 22 kr. för 40 tim., Trädgårdsskötsel 15 kr. Motorteknik, både praktisk och teoretisk undervisning, omkr. 35 timmar 18 kronor.

Värmeledningar
vatten- och avloppsledningar, sanitära anläggningar samt reparationer utföras.
Gunnar Ljungberg Rörledningsfirma
Mellbystrandsvägen, Laholm. Telefon 410

Strömavbrott

Energileveransen till abonnenter på 6 kV-linjen Hulebäck — Ydermossa — Lärkeröd med avgreningar till Staversshult, Hellede m. fl. avbrytes torsdagen den 17 sept. kl. 07,00—16,00 för arbeten.

Vi ansvarar ej för att anläggningarna äro spänningslösa under nämnda tid.

SYDKRAFT.

Jakttider
för Tjärby jaktvårdsområde

Älg enligt jaktstadgan.

Rådjur från älgjaktens slut till den 30/11.

Rapphöns enligt jaktstadgan med en vädjan att lämna minst 8 kvar i varje kull.

Fasan enligt jaktstadgan.

Hare den 1/11—31/1 med en avskjutning av en hare pr påbörjat tiotal tld.

All jakt förbjuden den 7—10/12 på grund av dreverproven.

Styrelsen.

Diverse

Läkeört
litteratur till halva priset

Tidskriften Drogisten har upphört att utkomma och realiserar till halva priset sitt lager av läkeväxtexperten Nils Hewes berömda böcker och specialskrifter om läkeväxternas uråldriga historia och underbara verkningar särskilt vid föråldrade sjukdomar. — Prospekt härom sändes gratis och franko.

TIDSKRIFTEN DROGISTEN, Hälsingborg.

Tvätta mera — det lönar sig. KEMISKT
Låt oss i samband med tvättning och färgning — malsäkra — Eulanbehandla, eller vad det gäller ytterplagg och sportskläder impregnera dem mot vatten.
FIRMA AXEL BROMS.
Tel. 65 Laholm.

Önskas köpa
Smågrisar
köpas varje vecka och betalas efter högsta gällande dagspris.
EMIL NILSSON, Örkelljunga.
Tel. 113 och 513.

Laholms Tidning
för stadens och bygdens talan. Prenumerera på annonsera i
LAHOLMS TIDNING.

LT
DEN 15 SEPTEMBER.

Läkarbristen Hedlunds fel?

"Hedlund och läkarna" heter rubriken på en ledarartikel i en halmstadstidning, i vilken det insinueras, att läkarbristen skulle vara inrikesminister Hedlunds fel!

Visst är det beklagligt, att det råder brist på läkare, och vi är övertygade om att inrikesministern gör vad han kan för att avhjälpa denna brist. Men vi lever i ett fritt land, och regeringen kan inte ta ut ett visst antal studenter och kommendera dem till läkarutbildning. För närv. påtalar Svenska Dagbladet den stora bristen på begåvningar vid officersrekryteringen. Om lärarbristen har det skrivits mycket. Det uppges vara eller det befaras bli brist på ingenjörer, präster m. fl.

Det råder alltså en allmän brist på intellektuell arbetskraft. Vad beror nu detta på? Antingen beror det på att begåvningarna inte tillvaratages, det vill med andra ord säga att det fortfarande finns studiebegåvade ungdomar som inte har råd att studera. Eller också beror bristen på att begåvningarna inte räcker till.

Det är riksdagens och regeringens plikt att tillse, att begåvningsreserven utnyttjas. Om det nu finns begåvningar, som av ekonomiska skäl inte har råd att studera, fordras det penninghjälp åt dem för att de icke skall utestängas från högre utbildning. Men är de politiker eller tidningar, som nu vill ge statsrådet Hedlund skulden för läkarbristen, villiga att gå med på nya skatter för finansiering av studentlöner m. m.?

Om bristen på intellektuell arbetskraft skulle bero på att begåvningarna inte räcker, är detta då statsrådet Hedlunds skull? Svaret ger sig självt. Vill man, att regeringen skall sänka standarden vid skolor och universitet och på så sätt producera fler läkare, lärare och ingenjörer? Detta kan inte vara den rätta vägen.

Vad nu sjukvården beträffar, så representerar den mycket stora problem. Det förhåller sig så, att antalet vårddagar på sjukhus samt behovet av läkarbehandling per individ och låt oss säga tioårsperiod ökas successivt från 30—40-årsåldern. Med ledning av åldersfördelningen bland nu levande svenskar kan man utan vidare räkna ut, att det pågår en förskjutning mellan årsgrupperna sålunda, att antalet invånare över femtio år ökas stadigt. Detta betyder, att våra sjukhus måste utbyggas avsevärt och antalet läkare ökas om vår nuvarande standard i sjukvårdshänseende skall kunna bibehållas.

Allra mest trängande är så vitt man kan förstå behovet av bättre vård för sinnessjuka. Glädjande är det därför, att statsrådet Hedlund alldeles särskilt lagt sig vinn om att förbättra vårdmöjligheterna för de hårt drabbade, olyckliga människor, som behöver sinnessjukhusvård.

G. B—d.

LAHOLM

ABF:s lokalavdelning i Laholm har tidigare utannonserat ett gediget studieprogram. Enligt annons i dagens tidning har kursprogrammet utökats ytterligare.

Sålunda kommer en kurs att anordnas i finare handarbeten, där föreståndarinnan för Hemslöjden, fr. Lindh, kommer att vara ledare. I cirkeln motorteknik där man får lära sig bilens skötsel i både teoretisk och praktisk undervisning i omkring 35 timmar och lärare blir bilinstruktör Sture Ödling.

De olika språkcirklarna som omfattar 40 timmar är kostnaden 22 kr. Trädgårdsmästare C. H. Bengtsson blir lärare i trädgårdsskötsel, denna cirkel omfattar 25 timmar, och kostnaden blir 15 kr.

Ytterligare upplysningar får man på ABF:s exp. på Östertullsgatan som hålles öppen i dag och i morgon mellan kl. 19—21.

Skolidrottstävlingar

hålles i dag på Laholms idrottsplats. I tävlingarna deltar elever från södra Hallands folkskolor. Det blir c:a 300 starter. Vädret är dessbättre vackert, åtminstone på morgonen i dag, då detta skrives.

På BIO

Knäreds biograf

ger onsdag "Romel - ökenräven" En spännande och laddad film efter Desmond Youngs succébok. Torsten Tegnér i Idrottsbladet skrev efter Stockholmspremiären: Storartad, fängslande, starkt dramatisk med en fascinerande, dynamisk James Mason. Ett par osedvanligt spännande timmar och uppfriskning av ens historiska vetande.

På söndag ges den engelska flygfilmen "Svindlande rymder" med Ralph Richardson och Ann Todd. Ljudbarriären — är det stora äventyret i vår tid — Svindlande rymder är filmen om detta stora äventyr.

Se annons i dag.

Frivilliga försvaret

Pistolskytteklubben.

Arets 4:de månadstävling gick i söndags på föreningens bana Kungsvallen.

De bästa resultaten blevo:

Klass 4. S. G. Nilsson 76 poäng; Folke Berntsson 54 poäng.

Klass 3. Bertil Jönsson 74 poäng; E. O. H. Andersson 71; Rune Almlund 68; K. G. Jannerdahl 56 poäng.

Klass 2. Lars Eriksson 84 poäng.

Klass 1. Berit Eriksson 69 poäng. Erik Nilsson 61 poäng.

På söndag den 20 sept: Tävling om vandringspriset i skolskjutning. Alla klasser deltager. Anmälan 9—12 på skjutbanan Kungsvallen.

Lägerfångar reste minne åt Bernadotte. På torsdagen avtäcktes i Köpenhamn en stor granitsten, tre meter hög och två meter bred, till greve Folke Bernadottes minne med den enkla inskriften "Vårt djupa tack".

Hasslövs Biograf

ger onsdag kl. 8 den strålande färgfilmen "Tio tappra män" med Burt Lancaster i huvudrollen. Ett färgstarkt äventyr kring främlingslegionens oförvägna musketörer på farligt uppdrag i Sahara. Se annons i dag.

Biograferna

BIO VALLBERGA·TEL.87 Onsd. 8. B-f. **Ursula — flickan i finnskogarna.** Sönd. kl. 6 **Matiné Kalle Anka.** Sönd. **Han glömde henne aldrig.**

BIO VÄXTORP·TEL.109 Torsd. 8. **Flickan i finnskogarna.** Sönd. kl. 4 **Matiné Kalle Anka.** Sönd. **Hon dansade en sommar.**

BIO HISHULT·TEL.4 Torsd. 7 o. 9. B-t. **Flickan från Backafall**

KNÄRED Tel. BIO 225 Onsd. 8. Bfbj. James Mason i **Rommel — ökenräven.** Sönd.: **Svindlande rymder.** Arets starkaste filmskapelse.

HASSLÖV BIO Onsd. 8 B-fbj. Färgfilmen **Tio tappra män.**

Minnesvården är rest av tidigare fångar som Bernadotte hjälpte ut från tyska koncentrationsläger. Dessa fångar tyckte det var en skandal att kommittén inte kunde lösa saken men lät är efter år gå utan att något minnesmärke blev rest. De samlade därför själva ihop de nödvändiga pengarna och skaffade en förnäm plats för minnesmärket, och på torsdagen kunde täckelset falla i närvaro av tusentals tidigare koncentrationslägerfångar

Peter Freuchens Thule A-paktens största flygbas

KÖPENHAMN (TT—RB)

Knud Rasmussens och Peter Freuchens gamla handelsstation Thule på Grönland har de senaste månaderna förvandlats till den största arktiska flygbasen i Atlantpaktsorganisationens försvarssystem. Kolonins befolkning, polareskimåerna har iämnat sina snöhyddor och slagit sig ner ungefär 10 km. längre åt norr.

I dessa dagar för två år sedan gick det första flygplanet upp från Thule efter basens anläggning som amerikanerna stolt kallar för den största hemliga militäroperation USA har genomfört sedan invasionen i Normandie.

Erfarenheterna visade snart att Thule var den viktigaste basen i det enorma arktiska flygsystemet, och därför måste den utvidgas kort efter det att den hade upprättats. Denna utvidgning är nu slutförd. Här — blott två kliometer från inlandsisen och 1,500 km. från nordpolen — har arbetarna haft att kämpa mot stora svårigheter, mot is, kyla och dimma. Startbanan har förlängts från 3 till 4 ½ km. och kan nu ta emot de modernaste jaktplan. Basen har kostat 2 miljarder kronor. Den har fjärrvärme, elektriskt ljus och rinnande vatten. Husen som är inredda vart och ett för 32 personer, har kostat 700,000 kronor styck. Basen ger bombplanen en så stor aktionsradie att de kan nå varje militärt mål i Europa och Asien. Basen kan en dag också få betydelse för civilflygningen. SAS-routen till Orienten kan göras 3,460 km. kortare när den flygs över Thule, och London—Tokio-routen kan minskas med 2,630 km.

Flygbaserna "Blui West 1" på Grönlands sydspets och Sönderström står bägge inför stora utvidgningar. "B. W. 1" skall få startbanan förlängd från 2,100 till 3,000 m. När utvidgningsarbetena är klara kan basen härbärgera upp till 200 reajaktplan förutom ett stort antal bombare. "B. W. 1" blir en stad i sten och betong. Många av träbarackerna rivs och ersättes med stenhus. Ett stort elverk skall avlösa de två gamla, liksom en stor mekanisk verkstad, har uppförts.

73-årig jylländsk bonde mest omstridd i danskvalet

KÖPENHAMN (TT — RB)

Bland de 800 kandidater, som ställer upp vid valet till det danska folketinget den 22 september, är den kanske mest omstridde en 73-årig jylländsk bonde, Knud Kristensen, f. d. inrikesminister och Venstres statsminister åren 1945—47. På sin tid föll han på sin Sydslesvig-politik, som folketinget ansåg vara för aktivistisk och stridande mot inställningen hos majoriteten folketingsmedlemmar.

Kristensen var ordförande i Venstres riksorganisation 1941—49, men ett halvt år efter det han avgått som statsminister nedlade han sitt folketingsmandat. Då han år 1949 också frånträdde posten som ordförande för riksorganisationen utnämndes han till hedersledamot. Han dolde inte att han motsatte sig den grundlagsändring, som genomfördes i våras, men det var knappast någon som hade väntat sig att få se 73-åringen som aktiv politiker igen. Vad som gör den förre statsministerns come back särskilt intressant är, att han grundat ett eget borgerligt parti, de oavhängiga, med sig själv som partiets förgrundsfigur.

För närvarande finns det sex partier i folketinget, och frågan är nu om de oavhängiga skall bli det sjunde. Vidare frågar man sig varifrån Kristensen väntar sig att få röster för sitt parti. Svaret torde bli: från de många tusen, som var emot författningsändringen. Vid folkomröstningen i maj om den nya författningen röstade 300,000 emot, och åtskilliga tusen underlät att rösta, vilket fick samma verkan. Det är till dem som Kristensen vänder sig med ett program, som kräver "en fastare borgerlig politik", en aktiv Sydslesvig-politik och ett halvt löfte om att överväga möjligheten av en revidering av den rättsliga uppgörelse, som efter kriget skedde med opatriotiska element från ockupationstiden.

Kristensen öppnade sin valkampanj med att beteckna de nuvarande regeringspartierna Venstres och de konservativas politik som skadlig för ett borgerligt styre i Danmark. Det största felet anser han vara undfallenheten efter den kurs som motståndarna önskar, förklarar han. Regeringspartierna har i strid mot sitt program svikit danskheten i Sydslesvig, och likaså har de enligt Kristensen svikit sina väljare i grundlagsfrågan, där socialdemokraterna och de radikala nådde vad de önskade, medan Venstre och de konservativa offrade allt som deras anhängare eftersträvade.

Frikyrkliga kommunpampar sökte censurera biblioteket

Bibliotekarien på Styrsö, författarinnan Inga Collins orsakade en viss uppståndelse på det i Göteborg församlade biblioteksmötet, när hon påpekade att kommunalfullmäktige på Styrsö gjort vissa försök att censurera öns folkbibliotek. Bl. a. hade man vid en inspektion av biblioteket ifrågastt, om de delar av ett medicinskt uppslagsverk, som behandlade sexuallivet, verkligen borde "ligga framme". Ungdomen på ön borde inte läsa sådant menade man.

— Något direkt obehag av den avoga inställningen har jag inte haft, säger Inga Collins, när GT kontaktar henne på måndagsmorgonen. De inom kommunalfullmäktige, som ställer sig avoga till den moderna romanen bryr sig i allmänhet inte alls om böcker, och infinner sig följaktligen inte heller på biblioteket. De säger ingenting heller till mig, utan frågan kommer i allmänhet bara upp i kommunalfullmäktige, och då i samband med förslagen om ökat anslag till biblioteket.

— Från kommunen får vi nämligen 750 kr per år, och den summan tycks vara omöjlig att höja, fast jag givetvis kommer att försöka igen. Från staten har vi dessutom ett anslag på 658 kr.

— Det har, fortsätter Inga Collins, framkastats önskemål om att speciella förlag, t. ex. de deciderat frikyrkliga Halls och Lindblads, skulle gynnas vid bokinköpen. Vi skulle främst anskaffa s. k. "berättelser", där såväl litterära som andra kvaliteter inte framskymtar i någon högre grad.

— Så har givetvis inte skett, och den trogna krets av låntagare som vi har, instämmer inte i de önskemålen. De vill ha nya romaner och annat, men den moderna romanen betraktas på sina håll som något icke önskvärt.

Som exempel på inställningen hos de styrande på Styrsö nämner Inga Collins att man vid ett tillfälle skulle dela ut Ungdomens medborgarbok till de elever som gick ut ur folkskolan. Medborgarboken innehåller upplysningar om samhället och samhällslivet, men eftersom där också på ett par ställen berördes sexuella problem ansågs boken "olämplig".

Peking siar om fred i Indokina

TOKYO:

Det är inte omöjligt att det kan bli ett stillestånd i Indokina, liknande det som nu råder i Korea, enligt vad Pekingradion antydde på måndagen.

I sin utsändning, vilken bl. a. anklagade Förenta Staterna för att förlänga kriget i Indokina, förklarades att "det krav på fred, som världens folk lade fram, tvingade de amerikanska angriparna att söka stillestånd i Korea".

— Samma kraft kan användas för att tvinga imperialisterna att överge sina vapen i Vietnam på samma sätt, sade Pekingradion.

STOCKHOLM: I Stockholm togs på måndagen Sveriges första stadsrörpost i bruk. Den går genom de mest trafikerade delarna i staden och förbinder huvudtelegrafstationen på Skeppsbron med filialstationen på Birger Jarlsgatan. Rörposten, som framtvingats av de trafikstockningarna, omfattar tre stationer med en dubbelriktad rörförbindelse som är 1.250 meter lång.

— — —

SINGAPORE: En av Malackas mest fruktade terroristledare, Yong Hoi, uppges ha dödats av en av sina egna män. Denne har överlämnat sig till de brittiska trupperna.

Hoi har enligt ryktet personligen dödat över hundra personer. Han har länge varit en av britternas värsta och slugaste fiender.

Spökstad i vilda västern eldorado för pensionärer

RYDERWOOD.

Ryderwood, en avsides liggande småstad långt ute i Vilda västern var för endast ett halvår sedan en typisk "spökstad" — d. v. s. en liten stad som grundats i hast, haft en tids uppsving och sedan definitivt dött. Den här staden vägrade att definitivt dö eller rättare sagt: ett fastighetsbolag blåste liv i den och i dag myllrar den av pensionärer.

Trakten här omkring består av jättestora skogar och medan staden levde sitt förra liv drog långa rader av timmerbilar genom gatorna, och skogarna omkring mejades ner av stora lag timmerhuggare. Plötsligt försvann alla människor därifrån, husen bommades igen och gatorna var snart gräsbevuxna.

I våras köpte fastighetsfirman Senior Estates hela staden, och företagets chef, den pensionerade översten W. F. Brandt förklarade, att den skulle göras om till bostäder åt folk med tunna plånböcker.

— Men Ryderwood är ingen välgörenhetsinrättning, förklarade Brandt. Vårt företag gör affärer och vi väntar oss naturligtvis vinst av en sådan investering. Husen kostar mellan 2,500 och 3,500 dollar och det är 118 stycken. Kontantinbetalningar och avbetalningar ligger mycket väl till för en ordinär pension.

Ryderwoods invånare har inte kommit dit för att dö. De arbetar som de har lust och med det de har lust och vill de vila sig eller ägna sig åt fiske finns skog och fiskevatten inpå stadens knutar.

— Jag skall bo där själv när jag drar mig tillbaka, säger Brandt, men jag kommer inte alls att försöka bli någon slags diktator där. Invånarna skall själva bestämma sitt liv där.

En framstående ungersk funktionär, i vidaste kretsar känd som analfabet, brukade underteckna alla skrivelser som hans underordnade framlade med två kors, berättar en anekdot som cirkulerar i Budapest. En dag märkte emellertid medarbetarna, att chefen satte tre kors under dokumenten.

— Hur kommer det sig, kamrat, att du nu gör tre kors? dristade sig en av dem att fråga.

Kamrat funktionären lutade sig stolt tillbaka i sin skrivbordsstol och utropade:

— Det skall jag gärna säge er, kamrater, — i går avlade jag min juris doktor-examen!

— Hur mycket kan du hugga om dan?

— Ja, får jag en bra yxa och det är torrt och fint trä så hugger jag så mycket jag hinner.

Välkomna till

INTERNATIONELLA HÖSTMÄSSAN

jämte utställning

BYGGE OCH BOSTAD

Göteborg 12—20 sept.

SVENSKA MÄSSAN

Billighetsresor anordnas av SJ. Begär upplysningar på Er station.

Vi kan bli ett sjungande folk!

STOCKHOLM

Att göra svenska folket till ett verkligt sjungande folk är kanske inte så lätt, allra helst som mångtaliga lärare går omkring och inbillar sig att de inte kan undervisa i sång och musik, därför att de själva saknar röst. Och det är ju i skolan som grunden skall läggas. Men finns viljan, så finns trots allt också möjligheterna, menar kantor Bertil Rask, som i Sveriges folkskollärarinnors tidning gör en utblick över ämnet Sångens besvärligheter och glädjeämnen.

Vad det framför allt gäller är att "vinna eleverna för sången", och det kan ske om vi utnyttjar alla resurser. En god musikalisk aktivitet — det är ett av våra mål. Bland resurserna står en vinnande repertoar, rytminstrument och småinstrument, radiolektioner etc. Under inga omständigheter får det spirande musikintresset dödas genom meningslös teori, d. v. s. notkunskap utan direkt nytta. Den teori, som meddelas barnen, skall dessa ha ett påtagligt behov av, exempelvis för att tillfredsställa sina önskningar att lära mer på blockflöjten eller tambin.

Instrumenten är de mest effektiva hjälpmedlen för den teoretiska sångundervisningen. De är förunderliga små vägvisare åt barnen till musikens värld. Och inte minst för brumbjörnarna. I regel blir det de värsta brummarna, som får största intresset för instrumentalmusiken... Förresten har man många gånger funnit att instrument, flitigt använt, till sist också lärt dem att sjunga. Det har slutit kontakten och samverkan mellan tonörat och stämbanden. Förr sattes brumbjörnarna till välskrivning på sångtimmarna — nu sätter man rytminstrument eller flöjter i handen på dem i stället.

Sången är otvivelaktigt ett disciplinärt hjälpmedel. Sånglektionen fordrar disciplin men den främjar även disciplin. En sånglektion utan "ordning och reda" är värdelös. En riktig sådan har åtskilliga uppfostringsmoment i sig: uppmärksamhet, korrekthet, underordnande, samverkan, gemenskapskänsla m. m. En god och beprövad taktik är att sätta upp ett mål att arbeta mot: en liten konsert, sång på sjukhus el. dyl. Det ger ansvarskänsla.

Vad som behövs, det är genomarbetade handledningar med dagövningar och lektionsutkast för de inte kompetenta lärarna. Därigenom skulle dessa, trots sin förmenta brist på förmåga, kunna åstadkomma musikalisk aktivitet i klassen.

Behövs det 200 hästkrafter i en personbil?

Den egenlska tidskriften Automobile Engineer skriver i en ledare (som i förkortat skick citeras av Teknisk Tidskrift) om åtskilliga amerikanska bilfabrikers annonsering om nya bilar med över 200 hk. effekt att det är svårt att förstå vad dylika effekter skall tjäna till. Samma fråga ställs även inom en god del av fackkretsarna i USA. Den engelska tidskriften anser att de höga effekterna sannolikt utnyttjas ur reklamsynpunkt och tvivlar på att tendensen mot så höga effekter motsvarar något behov eller har någon större framtid för personbilarna.

Tillgängliga informationer hänför sig enbart till den maximala effekten av motorerna, heter det vidare. Vad som sker vid de lägre delarna av effektkurvan är en hemlighet, som endast motorfabrikerna känner till. Det är emellertid troligt att den mycket höga maximieffekten erhålles på bekostnad av effekt- och bränsleförbrukning inom det hastighetsområde, som utnyttjas i praktiken. Ekonomifrågan är kanske av ringa vikt i USA men är av väsentlig betydelse i England och på övriga viktiga delar av världsmarknaden.

DOKTOR NILS SJÖBERG:

Det är med stort vemod som jag flyttar härifrån

LAHOLMSDISTRIKTET TRIVSAMT ATT ARBETA I.

Provinsialläkare Nils Sjöberg lämnar i dag Laholm och sitt tidigare distrikt i södra Halland för att slå sig ner i Skövde såsom privatpraktiserande läkare.

— Den första december i år skulle det ha blivit jämnt fjorton år sedan jag kom till Laholm, säger doktor Sjöberg vid ett samtal med LT. Om jag trivts här? Jo, det har jag verkligen gjort. Det är med stort vemod, som jag flyttar härifrån. Laholmsdistriktet är bra ur flera synpunkter. Det ligger ju i söder, vilket redan det är en fördel. Det måste också betraktas som ett centralt beläget provinsialläkardistrikt.

Jag har trivts bra även med folket här i trakten, och jag var tveksam om jag skulle flytta. Att jag dock beslutat mig för att slå mig ner i Skövde beror på två skäl. För det första ansåg jag mig böra lämna min våning och läkarmottagning här i Laholm till min efterträdare. Hade jag stannat kvar här som privatpraktiserande, hade kanske provinsialläkartjänsten rent av blivit blockerad. För det andra, så har både jag och min maka anknytning till Skövdetrakten. Det är nämligen vår hemort.

I Skövde kommer jag att etablera mig som privatpraktiserande läkare. Har man som jag hållit på med att träla som provinsialläkare i trettio år, vill man inte lägga av med arbetet för att man blivit tvungen att begära avsked från tjänsten med pension. Det är ur arbetssynpunkt kolossal skillnad på att vara privatpraktiserande och fylla de förpliktelser som följer med en provinsialläkartjänst.

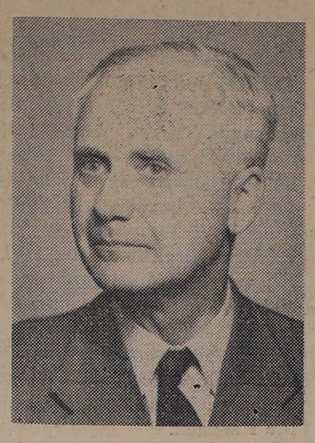

Provinsialläkare NILS SJÖBERG, Laholm.

Så långt doktor Sjöberg. Då han nu lämnar Laholm, kan han göra det i den goda förvissningen, att han här nedlagt ett välsignelsebringande arbete som läkare. Hans patienter och många övr. vänner i s:a Halland önskar honom säkert en lagom arbetsfylld och enbart angenäm tid på sin nya verksamhetsplats.

Gebe.

Fortsatt ökning för kombinerade kurserna

Bo-Gustav Svensson i Stenkyrka på Gotland studerade vintern 1952—53 tillsammans med 10 kamrater LTK-kursen Jordens gödsling och kalkning enligt den kombinerade studiemetoden.

Kombinationen av central skriftlig och lokal muntlig undervisning i jordbruk, skogs- och trädgårdsskötsel samt lanthushåll har alltsedan sin tillkomst för några år sedan kunnat inregistrera ett ständigt ökat deltagarantal. Den nu föreliggande redogörelsen för 1952/53 från LTK, som har hand om korrespondensundervisningen i flertalet av de kombinerade kurserna, visar att antalet sådana kurser vid skolan detta läsår var 693 med över 8,000 elever. Befattningshavare hos kursanordnarna, vilka är hushållningssällskap, skogsvårdsstyrelser samt jordbrukets fasta skolor, svarade för den muntliga undervisningen och till denna anslutna övningar.

Den kombinerade undervisningens bredd med hänsyn till ämnesvalet framgår av att av de 693 kurserna omfattade 203 lantbruksekonomi eller bokföring med deklaration, 81 jordbruks- och husdjurslära, 78 maskinlära, 103 skogsskötsel, 46 trädgårdsskötsel, 7 fiske samt 175 skilda ämnen på hushållsarbetets område.

Förmodligen kommer aldrig yrkesundervisning i jordbruk och lanthushåll att nå företrädare för mindre och medelstora brukningsdelar i samma relativa utsträckning som för större. Den kombinerade undervisningen har dock visat sig kunna samla deltagare i betydande utsträckning även från egendomar av sådan storlek, vilka i allmänhet blott i ringa utsträckning rekryterar skolorna. Av jordbrukarsöner, som enligt redogörelsen studerar kombinerat, kommer således 44,3 procent från brukningsdelar under 10 ha, och av jordbrukarna i dessa kurser är inte mindre än 54,3 procent hemmahörande på dyl. egendomar.

Ett annat uttryck för den kombinerade undervisningens allsidighet är dess förmåga att nå växlande ålderskategorier. Det är jordbrukarungdomar, som studerar på detta sätt, men det är också — och dit hör flertalet — deltagare över 30 år, som söker sig till kurserna. Kurserna besöks till närmare en fjärdedel av kvinnliga deltagare, av vilka hälften utgöres av jordbrukarhustrur. Det kan härvidlag vara av intresse att lägga märke till att dessas medelålder är 40,4 år.

Då en ny säsong nu stundar för den kombinerade liksom för andra former av yrkesundervisning på jordbrukets område, kan det vara värt att lägga märke till att alla planerade kombinerade kurser ur statsbidragssynpunkt nu kan komma till stånd, eftersom stödet från det allmänna genom beslut vid årets riksdag numera har formen av förslagsanslag.

Den som älskar sig själv har inga rivaler.

Benjamin Franklin

Amerikaner har en obehaglig förmåga att avkräva en gästande resenär små tal och anföranden så snart de församlats. Deras vetgirighet är obegränsad och de vill att man skall tala om hur vi har det hemma. När vi för några år sedan företog en mera utförlig amerikaresa råkade vi ideligen ut för detta. En jämförelse mellan dessa olika tal skulle ha visat att endast troftigheten var permanent, medan talarens bedömning av hemlandet blev allt gynnsammare ju längre tid och avstånd avlägsnade honom. När vi kom till väststaterna kunde vi inte längre upptäcka något fel på gamla Sverige av sådan väsentlighet att det var värt att nämna; landet var utomordentligt välskött.

E. W. i Sv. Dagbl.

Familjenyheter

FÖDELSEDAGAR

70 år
fyller i dag fru Anna Skoog, Egna-Hem, Klippan. Jubilaren är född i Laholm och genast efter skoltiden blev det till att försörja sig själv på lantbruk. I början av 1900-talet kom fru Skoog till Klippan.

70 år
fyller i morgon fru Emma Bretine Nilsson, Allévägen, Laholm, änka efter lantbr. Bernhard Nilsson, Köpinge.

65 år
fyller i dag kyrkovärden Gottfrid Gustavsson, Svenshult, Knäred.

60 år
fyller i morgon lantbrukaren Edvin Augustsson, Ydermossa, Våxtorp.

Jubilaren är född i Edenberga och kom i unga år ut på lantbruk. För flera tiotal år sedan övertog han ett arrendehemman under Krapperup i Ydermossa i Våxtorp och detta friköpte han förra året. Han har gjort sig känd som en duktig lantbrukare, som till största delen ägnat sig åt skötseln av sin gård. Han är livligt intresserad av jordbrukets föreningsrörelse och har tidigare varit ledamot av kommunalfullmäktige. Personligen är jubilaren en duktig och skötsam man, trevlig och gemytlig och på högtidsdagen blir det säkerligen många hyllningar.

60 år
fyller i morgon vägarbetaren Otto Herman Fransson, Ådala, Veinge. Jubilaren är en skötsam person och av dem som känner honom allmänt uppskattad.

60 år
fyller i morgon fru Annie Olsson, maka till lantbr. Oskar Olsson, Kärr, Våxtorp.

HYLLNINGAR

— Lantbrukaren Teodor Svensson, Össjöa, Vivljunga, blev på 90-årsdagen hjärtligt hyllad. Barnen uppvaktade med kaffe och tårta, grannarna med blommor och kontanter, pastor Bertil Svensson, Torpa, med en blomgrupp samt tal och folkskollärare Malte Markheden med familj överlämnade blommor. Musik utfördes av lantbr. David Svensson, Språxhult, och tal hölls av lantbr. Gustaf Svensson, Össjöa Telegram anlände under dagens lopp. Samma dag voro ett 40-tal gäster inbjudna i hemmet där jubilaren hyllades med tal, sång och musik.

VIGSEL

— i lördags i Våxtorps kyrka mellan sjökapten Lars Bertil Ingvar Larsson, Flädie, Stävie församling i Malmöhus län och Gunhild Anna Elisabet Lundkvist, Fladalt, Våxtorp. Vigselförrättare var kyrkoadjunkt Palmgren.

(Forts. nästa sida).

Senaste nytt:

Bil upp på gångbana, mor och baby dödades

KARLSTAD i dag. (TT.)

En trafikolycka på vägen mellan Grava och Skåre en halv mil från Karlstad har nu krävt även ett andra dödsoffer, i det att 21-åriga fru Ulla Hjerpe, maka till ingenjör Leif Hjerpe, Karlstad, avlidit. Makarnas son, en nio månaders baby dödades genast.

Olyckan tillgick sålunda, att en personbil körde upp på gåigbanan, där fru Hjerpe gick skjutande en barnvagn. I sitt sällskap hade hon två andra kvinnor, fru Signe Forsberg, Östra Torp, och dennas syster 57-åriga Olga Karlsson, Rud. Dessa blev också svårt skadade, dock ej livsfarligt.

Förklaringen till att personbilen på den breda vägen körde på de på vägkanten gående kvinnorna synes vara att föraren somnat vid ratten. Själv kunde han efter olyckan inte ge någon förklaring till det skedda. Han har varit nervös och använt sömnmedel, vilket torde vara förklaringen.

Präst togs för en älg, kula genom ryggsäcken

STOCKHOLM i dag.

En person, som under älgjakt satt på pass i Bodsjö i Jämtland fick plötsligt syn på någonting som rörde sig i buskarna. Liksom många andra i detta game trodde han naturligtvis att det var en älg, varför han sköt på föremålet, meddelas det till morgontidningarna. Det visade sig emellertid vara socknens präst, som även han var på jaktstigen. På ryggen bar prästen en stor ryggsäck och det var den som blev föremål för skyttens jaktiver. Som tur var blev också endast ryggsäcken genomborrad.

Fantasipriserna på svin från Sverige en följd av danskt exportförbud

MALMÖ i dag.

De priser som nåddes vid svinauktionen på svenska grisar i Cambridge betecknas som fantastiska. Anledningen till de hö-

(Forts. å nästa sida)

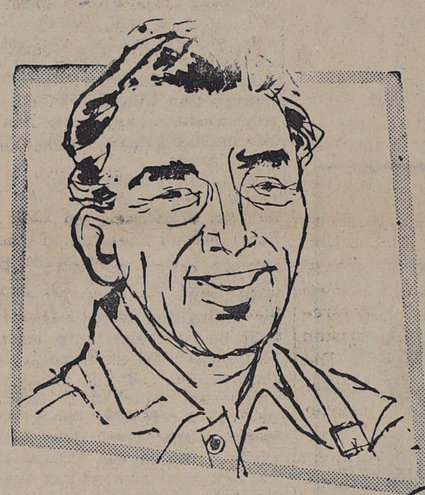

Överlägsen driftsekonomi med dieseln...

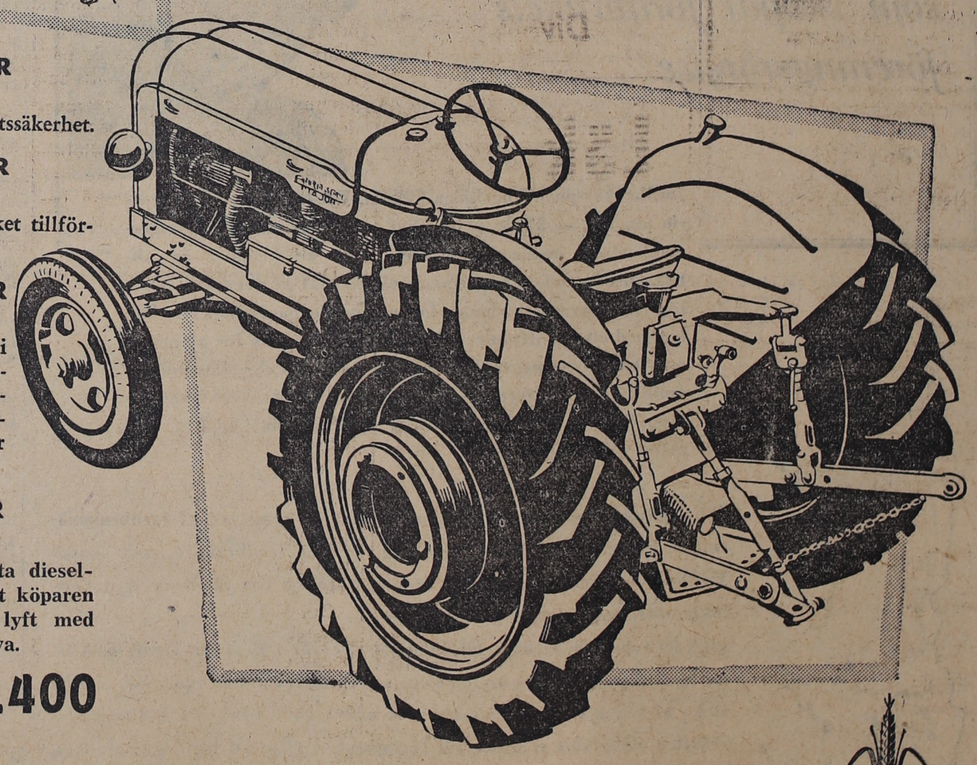

FORDSON MAJOR *diesel* ger Er maximal driftssäkerhet.

FORDSON MAJOR *diesel* har en enkel och mycket tillförlitlig dieselpump.

FORDSON MAJOR *diesel* är lättstartad även i stark köld. Dekompressionsanordningen medger dessutom runddragning av motorn för hand före start.

FORDSON MAJOR *diesel* **har marknadens lägsta dieselpris i sin klass. Fritt köparen exklusive hydraulisk lyft med kraftuttag och remskiva.**

Pris kr. 11.400

...allt talar för FORDSON MAJOR

FORDSON MAJOR diesels låga inköpspris gör det möjligt även för Er, som utnyttjar traktorn mindre än 400 timmar per år, att dra nytta av dieseldriftens fördelar. FORDSON MAJOR diesel har en 40 hk 4-cyl. toppventilmotor med direktinsprutning, 5-lagrad vevaxel, utbytbara våta cylinderfoder, aluminiumkolvar med fem ringar och trycksmörjning. Med FORDSON MAJOR diesel på gården får Ni en råstark, pålitlig traktor med överlägsen driftsekonomi och låga underhållskostnader. Liksom tusentals svenska jordbrukare kommer även Ni att bli nöjd med Er FORDSON MAJOR diesel.

FORDSON MAJOR

visas hos

AB JANNE RICHARDSON

Flygaregatan 12. Tel. växel 18040. HALMSTAD

FALKENBERG tel. 896

Markaryds-bygden

Laholms Tidnings lokalredaktion: Markaryd, Villagatan
Redaktör Sven B. Jönsson. Tel. 150.

Markaryds erkända sjukkassas expedition

hålles
STÄNGD
under tiden 21/9—4/10
Sjukanmälningar insändes per post.

Styrelsen.

Markaryds Bio

Onsdag kl. 8 em.
FLICKA FÖRSVUNNEN
med Richard Rober. Bfbj.

MC körde på en lastbil i Markaryd

En ny trafikolycka inträffade på måndagsmorgonen i Misterhult, Markaryd, där en motorcyklist körde på en stillastående lastbil, varvid mcföraren skadades och motorcykeln blev illa åtgången. Olyckshändelsen inträffade på raksträckan öster om vägförvaltningens bilgarage i Misterhult. En vägförvaltningen tillhörig lastbil ville inte starta, varför man tillgripit bogsering. Denna var just avslutad och föraren höll på att taga bort bogseringsviren då en motorcyklist, hemmahörande i Markaryd, körde rakt på den stillastående lastbilen bakifrån. Motorcyklisten, som var på väg till sitt arbete, observerade inte lastbilen på grund av den täta dimman förrän han var alldeles inpå densamma och hade då inga möjligheter att väja. Sammanstötningen blev kraftig och mc-föraren kastades i gatan och blev liggande medvetslös. Han fördes till läkare i Markaryd där man konstaterade skador i huvudet samt på armar och ben.

Cyklande pojk demolerade personbil.

En kollision mellan en cyklande pojk och en personbil inträffade på lördagen på Kungsgatan i Markaryd. Personbilen kom söderifrån och från motsatta hållet kom ett par pojkar cyklande. Mitt för A. Bengtssons järnhandel vinglade den ene av pojkarna till och kom i vägen för personbilen. Pojken undslapp äventyret i det närmaste helskinnad men personbilen, som var alldeles ny fick en hel del skador.

Till aktiebolagsregistret
har anmälts, att i Markaryd bildats Lewi Carlssons Bil AB, med aktiekapital av 75.000 kr. Styrelsen består av fabrikör Lewi Carlsson och mekanikern Helmer Carlson, båda i Markaryd, med fruarna Hilma Carlsson i Markaryd och Claire Brange i Nyhamnsläge som suppleanter.

Markaryds Bio
spelar i morgon onsdag "Flicka försvunnen" med Richard Rober i sheriffens roll. En oerhört intensiv film som blir till den milda grad så spännande att man har svårt att sitta stilla. Filmen är barnförbjuden.

Nyförvärv satte sprätt på Markaryds kedja

Markaryd vann, som vi i korthet meddelade i gårdagens tidning, med hela 5—1 i Ryssby och gick därmed upp till andra plats i serietabellen. Ställningen var i halvtid 1—0 till Markaryd. I matchen debuterade Markaryds båda nyförvärv Thure Grahn och Rune Karlsson, båda från Halmias allsvenska lag. De båda nyförvärven glänste och att de redan är en mycket stor tillgång för de blåvita, behöver väl här inte ordas. Thure Grahn spelade i Halmia och i landslaget som högerback och hans debut i Markaryd var på centerplatsen där han delade ut flera läckra bollar till sidokamraterna och dessemellan stack han mellan med ett och annat kanonskott varav ett resulterade. Rune Karlsson spelade vänsterhalv och uträttade där ett jättearbete och lämnade ett fint understöd till kedjan. De båda exallsvenskarnas inträde i laget sporrade de övriga spelarna att spela över sin förmåga. Försvaret var ramstarkt och särskilt målvakten Henningsson glänste med fina räddningar. Börje Johansson började osäkert men kom igen på ett glänsande sätt och liksom sina övriga kamrater i försvaret lämnade han aldrig hemmalaget någon gratischans. I kedjan spelade man bättre än någonsin tidigare i år och särskilt Bengt-Arne Andersson gjorde en övertygande insats och var alltid påpassligt framme. Karl-Erik Karlsson ,som under de sista matcherna varit svag, kom igen stort och levererade flera fina inlägg.

I hemmalaget var målvakten Roland Magnusson den klart bäste och hemmalaget har all anledning att tacka honom för att förlusten inte blev större. En annan spelare i hemmalaget som höjde sig över de andra var centerhalven Gösta Wass, som hade den otacksamma uppgiften att hålla de blåvitas Thure Grahn.

SPELET.

Matchen började trevande från båda lagen och då i alldeles särskild grad Markaryd som spände sig inför uppgiften. Thure Grahn presenterade sig i matchens första minut genom ett kanonhårt skott uppe i krysset men den gode Ryssbyväktaren räddade. Det dröjde ända fram till den 19:de minuten innan de blåvita kunde taga ledningen. Grahn hade gått ut på hy och sköt en hård centring in mot mål där Bengt-Arne mötte direkt och ledningen var ett faktum. Trots goda tillfällen från båda lagen stod sig detta resultat halv tiden ut. Ryssby hade ett par jättechanser att såväl kvittera som taga ledningen men Henningsson gjorde ett par fina utrusningar och spolierade dessa fina tillfällen.

I andra halvleken blev det 2—0 efter 5 min. spel och det var Thure Grahn som från 25 meters håll sköt ett av sina patenterade kanonskott direkt i nät. Efter 24 min. kom mål nr 3 med Lennart Johansson som målgörare och på en vacker framspelning av Grahn. 8 min. senare gjorde Bengt-Arne 4—0 på en framspelning av Karl-Erik Karlsson och efter ytterligare 8 min. fick hemmalaget sitt reduceringsmål på en straffspark. Exekutor var Gösta Wass. Bara minuten efter fick Markaryd en straffspark och den lade Roland Sandström säkert bakom Roland Magnusson och fastställde därmed slutresultatet till 5—1. God domare var Harry Jangå, Ljungby.

Markaryds reserver vann stort.

På Skärsjövallen möttes i söndags Markaryds b-lag och Hallaryds b-lag i Smålandsserien div. III. Markaryd överraskade med att vinna med hela 8—2 sedan ställningen i halvtid varit 2—1. Segern var fullt rättvis och Hallaryd kan tacka sin mycket gode målvakt för att resultatet inte blev ännu värre för deras del. I Markaryds lag fanns inte någon svag punkt och särskilt kedjan visade sig i sitt bästa spelhumör. Kjell Forsberg var allestädes närvarande och serverade fina inlägg. Inge Melin var skottpigg och gjorde inte mindre än fyra mål. Roland Karlsson spelade mycket vackert och effektivt och samma kan man säga om Ebenhart som hade många fina inlägg från sin kant och dessutom avlossade han flera målskott som dock målvakten klarade.

Matchen började med att gästerna tog ledningen med 1—0 och denna ledning stod sig ända fram till 27:de minuten då Melin gjorde 1—1. Dessförinnan hade hemmalaget haft många fina måltillfällen men det ville sig inte. Målvakten stod i vägen överaillt o. det hjälpte inte att t.o.m. Hallaryds backar försökte överlista honom. 3 min. senare tog emellertid Markaryd ledningen med 2—1 och med Roland Karlsson som målskytt. Markaryd var mycket överlägsna denna första halvlek men fick endast två mål i utbyte. I andra halvlek var inte överlägsenheten så stor men trots detta blev det ytterligare 6 mål. Efter 18 min. spel kvitterade gästerna till 2—2 men glädjen i gästernas lag blev inte så långvarig för 2 min. senare var Inge Melin framme igen och gav Markaryd ledningen med 3—2. Efter ytterligare 5 min. gjorde Roland Karlsson femte målet. I slutminuterna gjorde så hemmalaget ytterligare 3 mål inspelade av Kjell Forsberg, Sylve Hallpvist och Inge Melin. Därmed fastställdes slutresultatet till 8—2.

Bra domare var Bertil Lindberg, Strömsnäsbruk, och publiken uppgick till över 100 personer.

Rydaholm—Timsfors 2—3.

Timsfors vann programenligt i Rydaholm och den matchen spelades redan i lördags. Resultatet blev 3—2 till de röde efter 1—1 i halvtid. TIF:s mål gjordes av Arne Nilsson, Rune Kronkvist och Sven Åström.

Timsfors B—Traryds B 3—1.

Vid en mycket tråkig och ojust match besegrade Timsfors reservlag i söndags Traryds reserver med 3—1 sedan ställningen i halvtid varit 1—1. Trarydborna hade kunnat vinna matchen men föll på eget grepp genom att spela ojust och genom att kiva och bråka inbördes. Timsfors mål gjordes av Leif Gladh, Tuve Bernholtz och Arne Nilsson.

Smålandsserien div. II.
Ljungbygruppen:

Ljungby B	5	4	0	1	22—8	8
Markaryd	5	4	0	1	20—8	8
Timsfors	5	4	0	1	19—9	8
Älmhult	6	4	0	2	17—13	8
Ryssby	6	3	0	3	28—22	6
Hamneda	5	2	0	3	11—18	4
Delary	5	2	0	3	11—29	4
Rydaholm	6	1	0	5	14—23	2
Angelstad	5	0	0	5	8—20	0

Smålandsserien div. III.
Sunnerbogruppen.

Liatorp	5	4	1	0	26—7	9
Strömsnäs	6	4	1	1	23—13	9
Hinneryd	5	4	0	1	20—12	8
Markaryd	5	4	0	1	27—26	8
Virestad	6	1	2	3	15—9	4
Timsfors	5	2	0	3	8—12	4
Hallaryd	6	2	0	4	12—26	4
Traryd	5	1	0	4	9—15	2
Tuthult	5	0	0	5	12—22	0

Jordbrukets föreningsrörelses intervjuserie.

"Vi ungdomar känner tacksamhet mot den generation jordbrukare som skapat jordbrukets föreningsrörelse."

Jordbrukarsonen Thorbjörn Fälldin, Wästby, Ramvik, är trots sin ungdom — 27 år — ett känt och aktat namn i de ångermanländska jordbrukskretsarna. Han är sedan 3 år tillbaka ordförande i Ångermanlands distrikt av Svenska Landsbygdens Ungdomsförbund. Inom denna organisation har han lagt ned ett uppoffrande och oegennyttigt arbete för att intressera landsbygdens ungdom att slå vakt om de ekonomiska, politiska och kulturella värden, som utgör en viktig förutsättning för att landsbygdens folk skall nå likställighet med andra samhällsklasser.

Thorbjörn Fälldin arbetar hemma på sin faders gård i Wästby, Högsjö socken.

"Vi ungdomar, som på ett eller annat sätt är sysselsatta i jordbruksnäringen, känner tacksamhet mot den generation jordbrukare, som skapat Jordbrukets Föreningsrörelse. Föreningsrörelsen har blivit en trygghetsfaktor för den enskilde jordbrukaren.

Intet levande blir färdigt. Föreningsrörelsen är i stort sett färdig med sina första uppgifter. Nu är det dags att klart formulera nästa mål och att staka ut vägen dit. Tillsammans med andra goda krafter bör Föreningsrörelsen ställa sina resurser till förfogande i syfte att förhindra en fortsatt befolkningsuttunning på landsbygden. Föreningsrörelsens ställningstagande i rent ekonomiska frågor kan ofta komma att påverka denna utveckling. Här gäller det att väga ekonomiska fördelar på kort sikt mot de konsekvenser ställningstagandet kan komma att föra med sig på längre sikt — också de av ekonomisk natur. I denna diskussion och i dessa avgöranden måste vi ungdomar ta del.

Det är vår uppgift att med ledning av de äldres erfarenheter ta ställning för den tid som blir vår."

Familjenyheter

(Forts. fr. föreg. sida.)

DÖDSFALL.

Sigrid Ahlberg. I den höga åldern av 88 år avled på måndagen fröken Sigrid Ahlberg, Laholm. Den bortgångna var född i Sigtuna och dotter till provinsialläkare Viktor Ahlberg och hans maka. Till år 1902 förestod hon faderns hem varefter hon erhöll anställning vid Dalslands järnväg. Här stannade fröken Ahlberg tills hon 1933 avgick med pension då hon bosatte sig hos sin systerdotter, bankkamrer Ninne Rinnblad, Laholm, som jämte brodern, direktör Ahlberg, Paris, och övriga syskonbarn äro närmast sörjande. Fröken Ahlberg efterlämnar minnet av en förtjusande gammal dam, alltid snäll, vänlig och hjälpsam mot alla. En stor vänkrets deltar i sorgen.

Kedit Danielsson. På måndagen avled efter endast några timmars sjukdom fru Kedit Danielsson i en ålder av 55 år. Hon var född i Tönnersjö och maka till droskägare Ivar Danielsson, Halmstad. Hon sörjes dessutom av en dotter samt syskon.

Maria Svensson. Fru Maria Svensson, maka till f. lantbr. Johan Svensson, Perstorp, Eldsberga, har avlidit i en ålder av snart fyllda 83 år. Sin huvudsakliga livsgärning har hon utfört som husmor på Skogsgård i Veinge, som makarna ägde och brukade i många år och sedan sålde till fångvårdsstyrelsen. Sedan dess har makarna varit bosatta i Perstorp. Närmast sörjes den bortgångna av maken, en son och en dotter.

Gerda Andersson. Fru Gerda Andersson har avlidit i sitt hem i Heljalt, Oderljunga, nära 74 år gammal. Hon var född i Kyrklycke i Örkelljunga. 1906 ingick hon äktenskap med lantbrukare David Andersson och flyttade då till Heljalt. Efter makens död fortsatte hon att driva lantbruket, tills hon 1937 överlämnade det till äldste sonen. Hon sörjes närmast av två söner och tre döttrar.

BEGRAVNING

— En högtidlig begravningsakt ägde i lördags rum i Mästocka kapell, då stoftet efter lantbr. August Jönsson, Ebbared, vigdes till den eviga vilan. Prestaverna fördes av lantbr.-na Emil Andersson, Ebbared och Arvid Lindroos, Lossbygget. Till tonerna av sorgemusik inbars kistan i kapellet. Akten inleddes med ps. 296:5—6, varpå pastor Jansson, Halmstad, höll griftetal och förrättade jordfästningen. Organisten, fru Astrid Noaksson sjöng "Färdemannens Psalm" av Hannikainen. Så följde ps. 590: 5—7 samt begravningsmässan med antifonier. Akten slöt med ps 400: 10. När kistan utbars ur kapellet spelade organisten "Pilgrimskören" av Wagner.

Vid graven sjöngs ps 396: 5. En rik och vacker blomstergärd hade ägnats den bortgångnes minne.

— Stoftet efter fiskaren Alfred Pettersson, Mellbystrand, vigdes i går till den eviga vilan. Kistan var förut placerad i Gravkapellet. Prestaverande voro lantbrukarna Erik Jönsson, Mellby, och Herbert Svensson, V. Mellby. Den högtidliga akten inleddes med att psalmen 297:1 sjöngs. Kyrkoherde M. Håkansson höll griftetal och förrättade jordfästningen. Därpå sjöng musikdirektör Peter Pålson "den store hvide flok" och ps. 557: 4—5 sjöngs. Kyrkoherden utförde begravningsmässan som avslutades med ps. 403: 8—9. Vid graven läste officianten en bön och framförde de sörjandes tack för hedersbevisningen. Många vackra blommor hade sänts till bären. Till sist sjöngs ps. 600:7.

Predikoturer

Norra Össjö hos Arvid Bengtsson pr. i dag 19 D. Svensson.

Söndagens seriefotboll

Serieomgången bjöd på en del oväntade resultat, inte minst den oavgjorda matchen i Laholm och LIF:s förlust i Växtorp, bägge refererade i gårdagens tidning. I trean slog Skottorp och Skogaby vakt om resp. serieledningar och det drar ihop sig till den verkliga fighten.

Skottorp slog Simlångsdalen med 5—0.

Skottorp spelade på söndagen hemma mot Simlångsdalen och vann med ej mindre än 5—0, halvtid 2—0. Resultatet var rättvist och Skottorp var det klart bästa laget. I första halvleken spelade dock Skottorp ganska virrigt men i andra gick det betydligt bättre. Av målen gjorde Slampen Segerström, som spelade cf 2, vy Karl Persson 2 och hy Jerker Karlsson 1. Bäst i hemmalaget var ch Nils Harald Engdahl och vh Irild Karlsson samt i kedjan Slampen Segerström och Bengt Johnsson. Simlångsdalen gjorde en mycket bra match och särskilt märktes center, centerback och målvakt. Bra domare var Tore Nilsson, Laholm, och ett hundratal personer tittade på. I förmatchen vann Skottorp B med 2—0.

Hasslöv skötte sig fint: 2—1.

Hasslöv spelade mot Snöstorp och man hade nog väntat sig seger för gästerna. Men därav blev intet utan Hasslöv gladde med en vacker seger på 2—1, fullt rättvist sedan det stått 1—1 i halvtid. Hasslöv gjorde en ovanligt bra match och hade de bästa målchanserna. I försvaret märktes särskilt vh Arne Bengtsson. Hasslövs mål gjordes av vy Lindén och hy Hasse Svensson. Bra domare var Viberg, Genevad, och ett hundratal parsoner tittade på.

Skogaby vann på domaretabbar.

Skogaby vann på söndagen sin sjunde seriematch å rad. Motståndare var Ränneslöv och resultatet blev 1—0. Men från Ränneslövs sida göres det gällande att detta helt skedde på domaretabbar. Första halvleken var mycket jämn trots att hemmalaget spelade med sol och vind och slutade 0—0. I andra halvlek tog Ränneslöv initiativet och pressade hårt första kvarten varefter hemmalaget fick mer utjämnat spelet och fick strategen Kaj Borglin gå ner och spela defensivt. Som avslutning på matchen fick hemmalaget då 5—6 min. återstod ett snöpligt mål som Ränneslövs vb kunde räddat om han hade varit förutseende nog att ställa sig på mållinjen.

I första halvlek fäste Ränneslövs hy domarens uppmärksamhet på hands inom straffområdet men det vanliga — spela bollen — kom. Några min. efter hade Ränneslöv en hörna från vänster varvid Ränneslövs vy stod i god position för en nick men i det gynnsamma ögonblicket med en ojuste knuff i ryggen blev vräkt ur position. Vadan dessa tabbar av en eljest god domare? frågar Ränneslöv.

Men Skogaby har en något annan blick på såväl match som domare. Matchen var jämn erkännes gärna och segern kunde gått åt vilket håll som helst. Oavgjort vore nog det mest rättvisa. Skogabys mål gjordes av vy Per Magnusson och man anser, att domaren, Kjell Andreasson, Laholm, som vanligt var utmärkt. Uppgift står mot uppgift och då vi själva inte voro med kan vi inte döma i saken.

Knäred vann i Kornhult 5—2.

Knäred gästade Kornhult och vann som väntat med segersiffrorna 5—2. Segern satt dock hårt inne och en kvart före full tid stod det 2—2. Segern var rättvis och särskilt sista halvlek dominerade Knäred helt men Kornhult tyckte dock att det räckt med oavgjort, då laget spelade mycket bra på plan. Men så tog orken slut i sista kvarten och då var det inte mer att göra. Målgörare för Knäred voro cf Erik Johansson och hi Ove Karlsson vardera två, samt vi Karl Erik Eriksson ett mål. Kornhults mål gjordes av cf Tage Karlsson och hy Gunnar Ottosson. Den senare har varit borta från fotbollen en längre tid på grund av benbrott men skötte sig likväl fint. Bra domare var Bertil Larsson, Skottorp.

Bra match av Veinge.

Veinge spelade på söndagen mot Hallandia och slapp undan så pass billigt som 3—1. Detta resultat var någorlunda rättvist men Veinge gjorde faktiskt sin bästa match för hösten och det fanns några unga pojkar, som visade synnerligen goda takter. Skall vi speciellt nämna några så var det 16-årige hy Kurt Svensson och 18-årige hi Sölve Nilsson, bägge pojkar, som verkligen kommer. Veinges mål gjordes av vi Anders Andersson och därmed tog laget också ledningen. Halvtidsresultatet var dock 1—1 och i andra pressade Hallandia. Bra men väl snäll domare var Åke Johansson, Gullbrandstorp.

Lidhult vann över Ysby.

Ysby gästade Lidhult och fick se sig slagna med ej mindre än 5—1. Resultatet var kanske lite i överkant men ganska rättvist — Lidhult var bäst och betydligt bättre än dess position i tabellen utvisar, förklarar Ysby. Och därmed är ju rätt mycket sagt. Ebbe Bengtsson gjorde Ysbys mål och i övrigt märktes hh Erik Eriksson.

Start vann i Genevad.

Start spelade på söndagen i Genevad och vann med ej mindre än 4—0 ett något för stort resultat. I halvtid var ledningen 2—0 och flera gånger i andra halvlek höll Genevad på att reducera men lyckades ej. Bäst voro cf Fågelberg och ch Eve Nilsson.

SERIEORIENTERING.

Kronobergstrakten serietävling i orientering ägde rum på söndagen. Majenfors Sportklubb deltog i div. III som anordnades av FK Finn, Ljungby. Det blev en stor framgång för Majenfors, som överlägset segrade i lagtävlingen samt individuellt på såväl långa som korta banan. Nästa år flyttas Majenfors SK upp i div. II. Nedflyttade blev Bore SK och Gnosjö IF. I Majnefors' segrande lag löpte Leif Brånalt, Verner Johansson, Gösta Gustafsson, Göte Jonsson, Ingemar Håkansson och Dagmar Gustafsson.

Resultat:
1) Majenfors SK 7,04,15; 2) OK Skogskämparna Hjorteberga 8,06,20; 3) Dannäs OK 9,17,42; 4) Pjätteryds GIF 9,41,08; 5) Bore SK 13,21,37; 6) Gnosjö IF.

Långa banan: 1) Leif Brånalt 1,05,55; 2) Verner Johansson 1,18,00; 4) Gösta Gustafsson 1,29,05; 5) Roland Johansson 1,50,16.

Korta banan: 1) Göte Jonsson 0,53,00; 5) Ingemar Håkansson 1,01,32; 10) Dagmar Gustafsson 1,16,43, Assar Barnting 1,18,05, Kerstin Brånalt 1,21,43, Torsten Jonsson 1,24,38.

Laholms Tennisklubb
spelade på söndagen sin sista seriematch för året och vann över Varberg med 6—0.

Resultat:
B. Ragnemalm—J. Benson 6—1, 6—4.
K. Söderström—A. Jobson 6—2, 6—1.
I. Ingvarsson—L. Dahl 6—2, 6—2.
U. Ragnemalm—I. Limme 6—4, 6—2.
B. Ragnemalm/I. Ingvarsson—Benson/Dahl 6—2, 6—0.
Söderström/Göransson—Jobson/Limme 6—2, 7—5.

Laholms B. K.
Samtliga fotbollsspelare samlas vid idrottspletsen i kväll kl. 18.00 för träning.

Laholms IF.
A- och B-lagspelarna samlas i kväll kl. 18 vid idrottsplatsen för träning.

Knäreds IK.
Träning i kväll kl. 17.30 vid planen.

Skogaby BK.
Träning i kväll kl. 18.

Veinge IF.
Samtliga fotbollspelare tränar i kväll kl. 18.

Laholms IF:s klubbmästerskap
i fri idrott fortsätta i kväll med stav för sen. o. jun. samt 3,000 meter för sen.

Edenberga BTK.
Träningen börjar i kväll kl. 19.00 i Skyttepaviljongen, Edenberga.

Nära 1,000 kr. i England för hallandssvin.

15—20 halländska svin, har enligt vad disponent Nils Alexandersson vid Håess, Halmstad upplyser, exporterats till England. Dessa ingår i en sändning svenska svin, som sålts till brittiska svinuppfödare för rekordpriser. Genomsnittspriset var 914 kr. Det föregående rekordet tros vara 735 kr., ett belopp som betalades strax efter första världskriget.

FANTASIPRISERNA . . .

(Forts. fr. föreg. sida).

ga priserna är att engelsmännen har för avsikt att själva producera bacon och göra sig oberoende av importen från Danmark. De traditionella engelska gristyperna är inga idealiska bacondjur, och svinavelsföreningen sätter nu sitt hopp till den svenska lantrasen, som får betyget "skräddarsydd för bacon". Danskarna är rädda för att mista sin brittiska marknad och exporterar inga avelsdjur, meddelas det till SDS från London.

Man hade allmänt räknat med höga bud — experterna talade i förra månaden om 4,000—5,000 kronor per djur — men genomsnittspriser på över 13,000 kronor hade ingen drömt om. Man kan också fråga sig vilka engelska lantbrukare, som kan betala över 50,000 kronor för en galt och tre suggor. Det luktar onekligen spekulation.

De svenska uppfödarna fick i tugusti 70 pund (1.000 kronor) per gris, och den brittiske uppfödareorganisationen har med andra ord tjänat över 1,000 procent på affären.

Nytt och flytt

Dagens namn

SIGRID.

Solen går upp kl. 5.43 och ned kl. 18.30.

Morgondagens namn:

EUFEMIA.

Solen går upp kl. 5.45 och ned kl. 18.28.

Dagens dikt:

De, som vilse vandra,
nya stigar leta,
varav sedan andra
hava gagn att veta.
Där i gångna dagar
fäder vilse irrat,
nu på stigar kända
deras barn kanhända
gå och återvända
tryggt och oförvirrat
som i hemmets hagar.

(GUSTAF FRÖDING).

Gammal by

En by från tiden långt före Abraham har påträffats i öknen söder om Beerseba av en amerikansk professor, dr Nelson Glueck rpesident vid Hebrew Union College och det judiska religionsinstitutet i New York. Innan han på måndagsmorgonen begav sig ut för att gräva förklarade han i en intervju att byn i fråga sannolikt hade byggts någon gång cirka 4.000 år före Kristus, d. v. s. ungefär 1.000 år före Abraham. Byn ligger på en bergssluttning 60 kilometer söder om Beerseba. Den är det sydligaste samhälle från bronsåldern som hittills påträffats i denna del av mellanöstern. Fyndet omfatar odlingsterrasser, dammar och bevattningsledningar. Dr Glueck framhåller även att han påträffat spår efter 50 nabatheiska byar under de två senaste månaderna. Nabotheanerna var ett folk som blomstrade under tiden från andra århundradet före Kristus till cirka hundra år efter Kristus.

HERTIGEN BLIR SOLDAT. Hertigen av Kent har fyllt 18 år och börjat göra exercisen. Den skall pågå ett halvår, tills han som kadett får rycka in vid Sundhurst. Här får prinsen ut de nödvändiga persedlarna, innan knoget i "lumpen" börjar.

Slutpendlat

I sex amerikanska stater är det numera lag på att nya bilar skall vara utrustade med blinkers som visar körriktningen. Handviftningarna är alltså slut i dessa delar av USA. Sju andra delstater följer efter med liknande lagstiftning den första januari nästa år. Ett markant undantag utgör Montana där blinkers och körriktningsvisare är förbjudna.

Någon större förändring innebär knappast dessa lagar. Redan nu byggs nio av tio vagnar med blinkers och det är endast för bilar i lägsta prisklassen som köparna får betala extra för denna detalj. Det är en stor förändring sedan åren före kriget. Då byggdes endast ett fåtal vagnar med körriktningsindikatorer och i samtliga fall måste man betala extra för att få dem.

I och med att blinkers blir påbjudna i lag försvinner det ganska förvirrande teckensystemet på de amerikanska vägarna. I allmänhet är det så att rakt utsträckt vänsterarm betyder sväng åt vänster och en pendlande rörelse med underarmen betyder sväng åt höger. Men i Michigan betyder utsträckt vänsterarm att man kan svänga antingen åt vänster eller höger. I New York t. ex. är det så att en bilförare inte behöver signalera kursändring om svängen förorsakas av ett nödläge. Frågan är bara hur efterföljande bilister skall kunna få klart för sig att en vagn framför svänger därför att den är i nödläge.

Dansscen ur RKO-filmen "H. C. Andersen".

Filmen om sagokungen

Under de sexton år som "H. C. Andersen" så att säga låg i stöpsleven, beställde, läste och refuserade Goldwyn 21 fullt färdiga manus till filmen. De var alla skrivna av kända scenarioförfattare och representerade sammanlagt ett värde av hundratusentals dollar.

Inget av dessa manus hade dock den säregna sagostämning och varmt mänskliga humor som kännetecknar alla H. C. Andersens verk och som Goldwyn ville fånga i sin film. Som ett sista försök gav han våren 1951 den berömde pjäsförfattaren Moss Hart uppdraget och detta skulle visa sig vara en fullträff. Redan på hösten hade Hart sitt epos färdigt och Goldwyn blev så förtjust att han genast lät påbörja inspelningarna av "H. C. Andersen" under Charles Vidors regi.

Redan i början av inspelningarna åstadkom filmen en hel del rabalder i världspressen. Opinionen som helt naturligt främst kom från Hans Christian Andersens eget hemland Danmark hävdade det olämpliga att ge Danny Kaye, som ju mest gjort sig känd som en skojfrisk spexare, rollen som den danske diktaren vilken allmänt anses ha varit en djupt olycklig människa.

"Men", uttalar sig Mr. Goldwyn själv i frågan, "filmen varken vill eller är en biografisk skildring av diktarens liv. Den är en vacker saga om en stor berättare av många vackra sagor".

Och Samuel Goldwyn har verkligen bemödat sig om att göra filmen till en vacker saga, ett festligt färgprunkande äventyr. Mot bakgrunden av ett praktfullt Köpenhamn från anno dazumal samt en mängd vackra och påkostade baletter utspelas en het men med många muntra poänger fylld kärlekshistoria mellan den enkle skoflickaren Hans och hans drömmars brud, den vackra ballerinan Doro på Det Kongelige Teater. Danny Kaye i titelrollen är en helt annan Danny än vi vant oss vid. Han sjunger och agerar visserligen med samma bravur och spelglädje som vanligt men har också gett sin roll en karaktär och innerlig mänskligheet. Den vackra sprakande temperamentsfulla fransyskan Jeanmaire gestaltar Doro. Hon är en av Frankrikes förnämsta dansöser och har under de senaste åren även lagt Amerika framför sina väldansande små fötter. Filmens långa rad av melodiösa örhängen har komponerats av Frank Loesser, däribland den redan nu så populära "Wonderful Copenhagen".

20 milj., 16 år:

När producenten Samuel Goldwyn en dag för sexton år sedan fick iden att göra en film om den danske författaren Hans Christian Andersens liv anade han väl föga hur mycken tid och möda denna idé skulle komma att kosta honom. Den skulle dessutom komma att kosta 20 milj.

Danny Kaye i "H. C. Andersen".

För någon tid sedan medan lille kronprinsen ännu bodde kvar på Solliden begav det sig att från Borgholm utgick ett parti turister, vilka befraktades av sigthseeingbåten Albatrosa. Utanför slottet berättade den söta båtvärdinnan om prinsens badvik och nämnde något om att hela Sveriges solstråle tyvärr hade badat färdigt för dagen men att det ju kunde vara skojigt att i alla fall ha sett riksidolens badplats.

— Va? Brukar Rasmus bada här!? utbrast en herre, som dittills suttit tyst och stilla, förmodligen ett rov för radioaktiva tankar.

Kräsen kossa

En bonde i Asolo vid Trieste, som under de sista dagarna mistat kycklingar på ett oförklarligt sätt lade sig till slut på lur för att få tag på den skyldige. Han gissade på Mickel räv eller en tvåbent slyngel. Hans överraskning var stor då han fick se att en av hans bästa mjölkko var syndaren. Kossan gick mycket listigt till väga. Hon förvissade sig om att ingen människa var i närheten och betade lugnt till kusten var klar. Så — med ett glupskt smack — försvann en kyckling i hennes stora gap, varefter hon fortsatte sitt fredliga betande efter den lilla välsmakande "gaffelbiten".

En gång när Somerseth Maugham bodde på Carlton i Cannes, lade han märke till en ung man, som för det mesta satt och sov i hotellets vestibul. En dag gick Maugham fram till honom och sa:

— Får jag säga några ord till er.

Den unge mannen gnuggade sig i ögonen, och när han fick se vem som stod framför honom blev han smickrad:

— Är det verkligen mej ni vill tala med, mr Maugham? Tar ni inte fel på mej och nån annan?

— Inte alls, sa Maugham. Men jag har lagt märke till att ni sitter varenda dag och sover med nin bok. "Den vassa eggen" i mnät. Hur mycket vill ni ha för att sova över någon annan författares bok?

Problembarn

Det var en gång ett litet problembarn, som inte ville äta, varför modern tog pojken med sig till en barnpsykolog. Denne bjöd honom på alla slags delikatesser, men ingenting hjälpte.

— Jag vill ha daggmask, sade pojken slutligen.

Läkaren skickade efter en kartong med 100 daggmaskar i och räckte den till pojken.

— Dom ska vara stekta i smör, sade pojken.

Den saken ordnades också, men när pojken såg de välstekta daggmaskarna yttrade han:

— Jag vill bara ha en enda.

Läkaren behöll en mask och slängde ut de övriga. Pojken tittade på den ensamma masken och sa:

— Farbror ska äta först.

Läkaren bet av masken utan att förändra en min och räckte den andra halvan till pojken, som emellertid började stortjuta.

— Vad är det nu för fel? undrade läkaren.

— Farbror åt upp min halva! tjöt pojken. Nu vill ja inte ha någon!

En sportig kappa

En kraftig tweed i svart och vitt har Jacques Griffe funnit till sin piffiga höstkappa, som är löst hängande med en lustig knäppning. Han har använt sig av jättestora häktor, som häktas direkt i hål i kappan istället för de vanliga knapparna. Raglanärmarna är påsiga, och har breda skinnmanschetter, motsvarande den lilla kalotten. Den höga kragen sluter tätt kring halsen.

På fel plats

Det blir allt nervösare och jäktigare att driva köpenskap, och efter en svår säsong har grosshandlarn beslutet sig för en total avkoppling med aborrmete, filmjölk och grovt bröd ute på vischan. Går första dagen och ser sig om, träffar gamle August ute på åkern och frapperas av hans vitalitet.

— Och här går August och sliter med skörden. Det är tungt arbete, det. Hur gammal är August egentligen.

— Å, svarar August, ja e sjuttetiåtta.

— Kors, det var sannerligen inte dåligt.

— Å, de e inget emot far min, han e nittenie fyllda å sköter gårn sin än.

— Det var minsann duktigt!

— Nja-e, säger August och går förtroligt närmare, je vet inte rektit de. Ja ska säja grosshandlarn som de e, att je töcker allt han har tacklat å på döm siste åra. Jag börjar unnra om han egentligen nånsin har passat rektit för jordbruke.

Öl mot tbc

Tyska ölbryggarnas förening uppmanar sina medlemmar att icke lägga hinder i vägen för att de anställda fritt får konsumera öl i bryggerierna. Detta är resultatet av en omfattande undersökning enligt vilken arbetare med regelbundna ölvanor är motståndskraftiga mot lungsjukdomar. Det har redan tidigare observerats att arbetare i bryggerifacket uppvisar en mycket låg frekvens av tbc och att på många håll där den är en utbredd folksjukdom sådana arbetare nästan helt går fria från tbc.

SAGT och SKRIVET

Inte heller tycks man få vara en duktig kårl. Nog kan vi vara ense om att hela stockholmsjubiléet är väldigt styvt gjort! och mycket fräscht. Men om en dam svimmar i Kungsträdgården skriks det endast ut att hela jubiléet är skandal och fiasko. Och nog är S:t Eriksmässan resultat av ett verkligt gott arbete av två företagsamma och duktiga bröder. Men är en liten utställare missnöjd med något, då spås bums mässans död. Då är mässan skandalös! — Den är mycket sämre i år, säger man och griper lystet efter de två brödernas skalper.

Pia i Sv. D.

Huvudbonader kostar nämligen ganska mycket pengar, och det är inte alla som i likhet med tredjeringarna i Kungsholms läroverk varit förutseende nog att inköpa ett parti plommonstop för 2 kr. styck på en realisation. Nu bär gossarna mangrant plommonstopet som skoluniform jämte fluga och blomma i knapphålet, och har med anledning därav avfotograferats i alla kvällsblad och utnämnts til dagens hjältar. Med hänsyn till det visade modet? Cello i St. T.

Inte är vi så sorgsna som filmen visar kvinnorna. Tvärtom här är åtminstone alla jag känner glada och optimistiska inför tillvaron. Visserligen ha vi alla våra problem och de är [illegible] ke många gånger större för en ensamstående kvinna, men inte gräver vi ner oss för det.

Ingrid Johansson i Kvinnohuset

I förtroliga stunder

Svar till '16-åring": Kära lilla barn, ni anar inte hur vanligt det är att just tonåringar grubblar över både det ena och det andra. I den åldern har man så lätt för att ena ögonblicket känna sig jublande glad för att det nästa sjunka ner i nattsvart förtvivlan. Det följer helt enkelt med åldern och går över efter puberteten. Men så har ni ju också varit sjuk, vilket naturligtvis alltid sätter ner humöret. Ni måste tänka på att det dröjer ett slag innan man helt hämtar sig efter en sjukdom, även om man kroppsligen är återställd. Går det bra i skolan och ni trivs hemma, så ska ni se, att livet snart ler mot er igen. Bästa sättet att komma ifrån tankarna på det egna jaget är att tänka på andra. Fundera ut hur ni ska kunna vara er mamma till hjälp och hur ni ska kunna göra det trevligt för era vänner och kamrater, så ska ni se att ni inte hinner tänka så mycket på er själv. Skaffa er gären hobby — ett par undulater, en hund eller ett akvarium t. ex. — det förströr tankarna. Att "skriva av sig" tankarna i en dagbok brukar också vara en god hjälp. Lycka till och skriv gärna igen.

"Gallie"

Filmpris till Rossellini

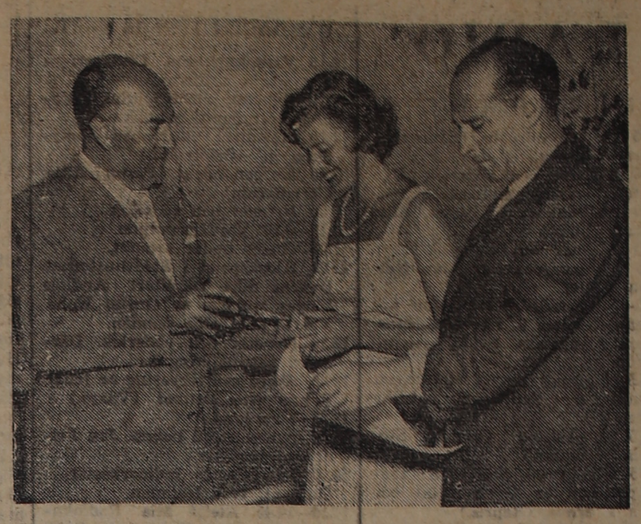

Förmannen för de italienska filmproducenternas sammanslutning, Eitel Monaco (till vänster) överräcker här till Rossellini årets Selznick-pris för hans insats för italiensk film. Rossellinis hustru, Ingrid Bergman, beundrar medaljen, medan hennes man läser det högtidliga dokument som följde med priset.

Karl Augusts getabock

Av Anton Litfeldt

Karl-August och Lill-Johan lågo där uppe vid den förres stuga i en vacker ängsbacke en söndagsförmiddag och diskuterade samhällsspörsmål av allehanda slag. Solen sken från en molnfri himmel, men de hade för säkerhets skull lagt sig i några stora aspars skugga. Där lågo de nu och dåsade och diskuterade om ditt och datt. Inte var någon av dem så mycket insatta i de problem som de avhandlade, men var och en vet ju hur det blir när två pratsjuka gubbar kommer tillsammans, medan solen gassar, kvinnfolken stöka där inne i stugan och klockan visar bara förmiddag. Är då pratkvarnen riktigt igång, kan man hinna med mycket, ja, vem vet om till och med de pratsjuka kaffekalasfruarna kunna taga upp konkurrensen. Gubbarna hunno med mycket.

De hade redan avverkat krigets slut och det elände det dragit med sig. Socknens brandfråga hade de även hunnit med att ventilera från alla möjliga synvinklar, och den nybyggda vägen, som byn begåvats med, hade också fått sitt. Prästerskapet och skolan hade de heller inte glömt, ty då hade de hoppat över en av socknens mest brännande frågor, åtminstone för tillfället, ty var det något som skulle kritiseras, så gick man löst pv prästerskapet orh dess handhavande av kyrkliga ting. Men det var inte bara dessa frågor som de båda gubbarna hunno med. En hel del andra spörsmål fingo också sin beskärda del. Politik gåvo de sig dock inte in på, utan det var endast lättare frågor de avhandlade, där de lågo och latade sig där uppe i backsluttningen och gång efter annan läto någon använd mullbänk vina i luften för att ge plats för en ny.

Ute på gärdet invid sommarladugården gingo några getter och tycktes vantrivas i sommarvärmen, eftersom de behagade stanna hemma och ej följa med de andra getterna till skogs. Dessutom sågs här ett annat underligt djur som också behagat stanna hemma i dag. Det var ett monstrum med stora horn och långt skägg som synes gå där av och an och stryka sig mot gärdesgårdsstörarna. Det var Karl-Augusts getabock, som inte velat gå till skogs i dag. Hans horn var berömda i hela socknen och det får man inte undra på, ty de började vid öronen och gick i en vid båge framöver och ändå stod deras spetsar rätt upp i vädret. Så getabocken hade granna horn. Och hans skägg hängde långt ner till knäna, varför det verkade som om bocken totalt skulle sakna sådana, vilket dock ingalunda var fallet. För övrigt var getabocken ett rasrent djur om man fick tro Karl-August. Ja, den hade till och med så pass urskiljningsförmåga, att den kunde skilja på tobaksmonopolets finesser. Det hade Karl-August själv lärt honom genom trägen övning. Om man till exempel gav honom en bit rulltobak av den sort Karl-August i vardagslag använde, kunde man få se att den läppjade åt sig godbiten och sedan lät höra en belåten mysning. Försökte man däremot ge honom av någon mindervärdig sort med kristidstobak, fräste den till och tog ett par steg tillbaka. Då var det allra bäst för givaren om det fanns ett staket eller åtminstone en gärdesgård mellan honom och ken. Ty skulle han ha tobak, skulle det vara riktig vara, i annat fall kunde vad som helst hända. För övrigt var getabocken ett fromt djur, som inte gjorde någon människa för när, men se riktig tobak, det skulle bocken ha.

— Det är väl det bästa djur du har på hela gården, sade Johan ledande samtalet in på annat ämne i det han pekade på bocken och samtidigt lät höra ett retsamt skratt.

— Jo du. Jag förstår nog att du avundas mig den där, men det lönar sig inte att du bjuder till, för det djuret gör jag mig inte av med.

— Nää, jag förstår. Det förgyller upp din kreatursbesättning betydligt.

— Som om jag inte skulle ha ordentliga kräk, kanske. Nejj, du gamle skojare. Men jag kan berätta en historia för dig om den där bocken, ifall du vill höra på.

— Ja, när du bjudit till får jag väl lov att lyssna.

— Jo, det var så att där borta på Långaskogen bodde en skogvaktare från stan, en bussig kar' var det och kunnig också för den delen, så det var inget fel på skogvaktaren inte. Men se han förstod sig inte på att vårda husdjur. På kvällarna gick han hit upp och köpte mjölk. Han kom varenda kväll vid mjölkdags i en hel vecka — han var antagligen här och stämplade eller så.

Jaha — Karl-August drog ett djupt andetag för att liksom bereda kamraten på att nu skulle den verkliga händelsen komma — jaha, så var det en torsdagskväll — tror jag — som skogvaktaren kom som vanligt med sin mjölkkruka och ville ha sina litrar — ja, jag menar naturligtvis av mjölken. Vi satt som vanligt och pratade, för han var en mycket språksam karl. Vi pratade om ett och annat och det drog ut litet på tiden, men så skulle han förstås tillbaka. Han skulle gå vägen utför Stenbergsängen och följa stigen öster om Svarttjärnen, som du vet. Men då var bocken i form ska du tro. Just som skogvaktaren skulle gå över gärdet där borta vid sommarlagår'n fick han syn på honom. Han ville ha tobak, bockstollen förstås, och därför höll han efter. Och han ser litet respektingivande ut också, det kan väl till och med du medge, eller hur?

— Jojo, törhända.

— Ja, skogvaktaren ökade stegen för att komma ifrån bocken, men det var värre än att komma ifrån en dammsugareagent det, ska jag säga, för bocken han höll jämn takt med skogvaktarn, ja, han tog till och med in lite på honom, med påföljd att skogvaktarn fann för gott att ytterligare öka takten. Detta var dock lönlöst. För bocken ökade han med. Så började skogvaktarn springa. Men tror du inte att bocken kunde det. Jojo, mänsan! Och det ordentligt också. Karlen sprang så att mjölken skvatt upp bredvid kruklocket och svetten lackade utför kinderna, men bocken frustade på efter så gott han kunde. Så kom skogvaktarn på att han skulle springa närmare tjärnen. Bocken kunde väl inte komma fram i den sanka myren, tänkte han. Men bocken kunde. Och det så myrjorden sprutade omkring hans fötter och det icke allt för rena vattnet stänkte i hans skägg. Då måste skogvaktarn ta vägen väster om tjärnen i stället. Då kanske han kunde springa ifrån honom.

Mannen sprang med mjölkkru-

— Hon är inte ett dugg rädd för råttor, men hon vet att hon har snygga ben.

Motorakrobatik

Tävlingsmotorcyklisterna är ofta rena akrobater när det gäller att mästra maskinerna. Se t. ex. den här franske moto-cross-specialisten Gilbert Brassine, som med verklig överlägsenhet behärskar sin maskin vid en mycket krävande punkt på banan.

Laholms Tidning är oersättlig som annonsorgan i södra Halland

RADIO

TISDAGEN DEN 15 SEPT.

6.15 Vardagsmorgon. Därefter: Grammofonmusik.
6.30 Nyheter och väderlek. Därefter: Grammofonmusik.
7.40 Morgonandakt. Pastor Allan Christiernin.
8.00 Nyheter och väderlek
8.15 Vid morgonkaffet. Anna Nilsson bjuder.
8.45— Skolradio. 8.45 Listen and Learn. Klass 6. Korrespondenskurs i engelska. Svante Hjelmström
9.15 Solgornas torg i Marrakech Gudmund Sandblad berättar (Repris.)
9.35 Musikstund. Gunnar Sjöqvist. (Malmö.)
9.55 Farligt på skolvägen Trafikprogram av Gösta Blixt och Elis Ekermo. (Repris.)
10.25 Listen and Learn. Klass 5 Korrespondenskurs i engelska Per-Olof Hensjö.
10.55 Musik under arbetet
12.00 Klockspelet i Stadshustornet Dagens dikt. Därefter: Kullakvartetten. (Hälsingborg.)
12.30 Nyheter och väderlek Därefter: Börsnoteringar.
12.45 Envar sin egen snickare
12.55 Tidssignal.
13.00 Den glädjerika gärdesgården En historia ur »Byn som skrattade» av Elfred Kumm. Uppläsning av författaren.
13.20 Hälsingborgs radioorkester. Dir.: Håkan von Eichwald.
14.00—14.30 Husmorshalvtimmen: Från kurser och kongresser.
17.00 Väderlek.
17.10 För flickor och pojkar: Ut i skogen.
17.30 Dmitri Sjostakovitj: Sonat op. 40 för violoncell och piano Bengt Ericson och Wilhelm Freund
17.55 Radiohjälpen 90 19 50. Lyssnarnas önskeprogram på grammofon.
18.55 Meddelanden.
19.00 Nyheter och väderlek. Dagens eko.
19.30 Livgrenadjärregementets musikkår. Dir.: Hjalmar Modéer.
20.00 Resandefolk. Ett program av tattare
20.30 Intim fransk musik. Radiokören sjunger. Dir.: Eric Ericson.
21.00 Sår och infektioner. Professor Robin Fåhræus om antiseptikens genombrott.
21.25 Musikalisk underhållning. Varietéorkestern spelar under ledning av Åke Jelving. Medverkande: Åke Persson, trombone
22.00 Versailles räddat. Sven Aurén berättar om Ludvig XIV:s slott.
22.15 Nyheter och väderlek
22.30—23.15 Att vara kritisk. Ett program av Stig Ahlgren.

Danska radioprogrammet tisdag.

7.00 nyheter. 7.35 grammofonmusik. 8.30 andakt. 12.00 middagskonsert. 13.30 grammofonmusik. 15.30 damernas eftermiddagsprogram. 16.00 grammofon. 16.20 barnprogram. 16.50 uppläsning. 17.40 musik. 22.15 kammarmusik. 22.45 pianomusik. **Andra programmet.** Våglängder 283 och 210. 19.00 Jascha Heifetz spelar. 19.20 filmkrönika. 20.00 konsert. 21.30 reportage.

Danska radioprogrammet onsdag

7.0 nyheter. 7.35 grammofonmusik. 8.30 andakt. 12.00 middagskonsert. 12.40 regementsmusik. 13.35 uppläsning. 15.30 damernas eftermiddagsprogram. 16.00 sång. 16.20 barnens brevlåda. 16.50 uppläsning. 17.40 lätt underhållning. 17.55 språk. 19.45 reportage. 20.15 pianosolo. 21.15 tjugo frågor. 21.40 torsdagskonserten i morgon. 22.35 dansmusik. **Andra programmet.** Våglängder 283 och 210. 19.15 Carl Nielsen-program. 20.15 önskeprogram. 21.15 dramatiskt forum.

ONSDAGEN DEN 16 SEPT.

6.15 Vardagsmorgon. Därefter: Grammofonmusik.
6.30 Nyheter och väderlek. Därefter: Grammofonmusik.
7.10 Melodier i dur med Jägaroktetten. (Östersund.)
7.40 Morgonandakt. Pastor Allan Christiernin.
8.00 Nyheter och väderlek.
8.15—8.20 Vardagsmorgon.
11.00 Musik under arbetet.
12.00 Klockspelet i Stadshustornet Dagens dikt. Därefter: Andliga sånger sjungna av Gustaf Kolm Vid flygeln: Uno Sandén.
12.30 Nyheter och väderlek. Därefter: Börsnoteringar.
12.45 Skörd och förvaring av frukt. Rektor Nils Östlind. (Växjö.)
12.55 Tidssignal.
13.00 Min väg till boken. Jan Fridegård berättar.
13.30 Norrköpings radioorkester. Dirigent: Ivar Hellman.
14.10—14.45 Ateljé Mia. Radiokomedi av Lars Helgesson Regi: Mimi Pollak. Personer: Mia — Inga Tidblad; Greta — Eva Dahlbeck. (Repris.)
17.00 Väderlek.
17.10 Kalle Sundsvall på världsomsegling. Barnen skriver sin egen bok tillsammans med Målarklubben. (Sundsvall.)
17.35 I bönens värld. Andaktsstund av biskop Manfred Björkquist Psalmer: 337: 1—2; 337: 3—4.
17.55 Anna-Lisa Cronström sjunger visor tonsatta av Oscar Lindberg. Vid flygeln: Ulla Castegren.
18.10 Grammofonmusik. 1. Norrlands dragonregementes marsch (Hjalmar Carlsson). Livgardeskvadronens musikkår. Dir.: Bertil Driving. 2. Some enchanted evening ur »South Pacific» (Rodgers-Hammerstein II). Perry Como sång. Dir.: Mitchell Avres. 3 Dancing tambourine (Ponce-Polle) Fred Lowery, vissling. 4. Älgjakt (Thore Skogman). Kvartetten Synkopen, sång. Putte Wickmans ork 5. Ruma-Anna (Roman-Feltz) Werner Müllers ork. 6. Är det för att du är kär i mig (Wassing-Sörensen). Berit Carsten, sång. Eddie McAndrews ork. med kör. 7. O Frühling, wie bist du so schön, vals (Paul Lincke). Adalbert Lutters ork 8. Das klein' Edelweiss (Franz Winkler). Geschwister Winkler Terzett, sång. 9. Greensleeves (arr. George Melachrino). George Melachrinos ork. 10 Ay, ay, ay (Freire-Hyltén-Cavallius) Jussi Björling, sång. Nils Grevillius ork 11. Sabeldans ur baletten »Gayaneh» (Aram Chatjaturian) Benno Mojsejvitj, piano. 12. Elegie (Massenet-Gallet). Maggie Teyte, sång. 13. Polovtsisk marsch ur »Furst Igor» (Alexander Borodin). The Philharmonia Orchestra. Dirigent: Issay Dobrowen.
18.55 Meddelanden.
19.00 Nyheter och väderlek. Dagens eko.
19.30 Tugo frågor. Astrid Lindgren, Stig Järrel och Kjell Stensson frågar och Per-Martin Hamberg svarar.
20.00 Gammal dansmusik av Spelmanspojkarna (Göteborg.)
20.30 Dag och natt på Liljevalchs Hur den stora Carl Larsson-utställningen tar form.
21.00 Jean Sibelius: Symfoni nr 2 D-dur op 43. Dirigent: Sixten Ehrling Från Konsertföreningen i Stockholm.
21.45 Den hellige Krig. Föredrag av professor Harris Birkeland om koranens påbud.
22.05 Pretty Trix. Karl Nilheim spelar Joe Venuti-melodier. Vid flygeln: William Lind.
22.15 Nyheter och väderlek.
22.30—23.15 Jazz Time.

kan hängande vid sidan och bocken tätt efter i samma takt. Så gick färden runt Svarttjärnen, som ju är tre kilometer i omkrets, ända tills karlen kommit i säkerhet på andra sidan gärdesgården en bit bortom tjärnen.

Där satte han sig ner på en tuva och började flåsande torka svetten ur pannan, under det bocken stod en bit ifrån och trånande tittade på.

Nu hade skogvaktarns tre liter mjölk förvandlats till en knapp halvliter, men han var i alla fall räddad undan bocken. Fast vi förlorade ju på kalaset, för han tordes inte gå hit efter mjölken sen dess.

Boknytt

EN SKALDEBOHEMS MEMOARER.

Emil Hagström: SLINGERBULTAR. Häft. 12:50 .LT:s förlag.

Slingerbultar är ett ord som skalden Emil Hagström uppfunnit för att täcka innehållet i sin självbiografi. Idén att skriva om sig själv lär inte han ha hittat på utan han har inspirerats av förlaget. Stegen mellan Emil Hagströms vallareår i barndomen i Ådalen till hans mannagärnings fasta punkt i Roslagen har varit många och tunga, men av det senare märker man litet i boken, ty Hagström är en förnöjsam och glad poet, som tänker litet på sig själv men dess mer på blommorna och vännerna omkring sig. När han berättar om sin barndoms torpare och backstusittare, förstår man visserligen att de haft det klent med livets goda, men Hagström har mest sett till hjärtelaget, och det tycks ha varit stort och gott även i hans omgivning.

———

Fastställda vedpriser höjdes kraftigt. Under den senaste tiden har vedhandlarföreningarna i Stockholm, Göteborg och Mölndal samt Hälsingborg sänkt konsumentpriserna på ved. Prissänkningarna föregicks av att vedhandlarföreningarna på dessa orter jämte Malmö och Norrköping underrättades om resultatet av en undersökning rörande pris- och marginalutvecklingen på ved som priskontrollnämnden företagit i dessa städer. Av undersökningen framgår bl. a. att för kapad björkved — ett vanligt hushållssortiment, som saluförts i samtliga undersökta städer — hade vedhandeln ökat de av bränslekommissionen för säsongen 1948—49 fastställda marginalerna i Stockholm från 9:75 till 20:— kr. pr kubikmeter, i Göteborg och Mölndal från 11:— till 25:—, i Hälsingborg fr. 10:25 till 17:50, i Malmö från 9:75 till 18:75 samt i Norrköping från 7:55 till 14:50. Även för vissa andra vedsortiment har handelns marginaler höjts avsevärt. Priskontrollnämnden ämnar uppta förhandlingar med vedhandlarföreningarna på vissa orter.

———

Skarpnäck:

INGRIDS ROBERTO STORPOPULÄR FYRA

STOCKHOLM (TT)

Den världsberömde italienske filmregissören Roberto Rossellini, Ingrid Bergmans make, gjorde mycket bra ifrån sig i sin tävlingsdebut i Sverige när han på söndagen — Skarpnäcksloppets andra och sista dag — tog hem en fjärdeplacering i special sportvagnsklassen.

Med sin läckert knallröda tävlings-Ferrari 250 Miglia visade han prov på en fin och säker körteknik, trots att växellådan krånglade. Hur som helst så visade sig ryktet om den sympatiske Rosellinis körskicklighet inte vara överdrivet och han blev genast den 35,000-hövdade publiken stora favorit. Klassen vanns av B. Mårtensson, Gislaved, Allard, 16.21.8, 2) R. Nelleman, Danmark, Allard.

———

FÄRDIG MED HONOM.

En ung mor, som häromdagen var ute för att köpa en docka åt sin lilla dotter, lyssnade med dold skadeglädje på följande diskussion mellan sin dotter och expediten, berättar Aalborgs Amtstidende.

Expediten, som var ivrig att få sälja en av de stora, dyra dockorna, förklarade för den lilla flickan att den stora dockan kunde blunda och falla i sömn när man lade den. — Fullständigt som ett litet barn, sade hon.

Varpå den lilla flickan föraktfullt såg upp på honom och svarade:

— Ni måtte inte vetat mycket om små barn.

Hallands trävaruhandlare på på kurs i Varberg.

Hallands Trävaruhandlareförening och Statens Hantverksinstitut hade på söndagen anordnat en givande demonstrations- och informationskurs i Varberg. Trettiofem branschmän från hela länet hade mött upp när det omfattande programmet inleddes på Varbergs Träförädling. Ingenjör Stenhane från Statens Hantverksinstitut höll föredrag om rationalisering och talade om allmänna synpunkter på byggnaders och brädgårdars planering. Disponent Ljungberg från Hässleholm talade om förhållanden och betingelser för virkeslagring och gav dessutom praktiska sorteringsdemonstrationer. Kursdeltagarna var mycket nöjda men ansåg att de haft för kort tid på sig. Då intresset var så stort är det mest sannolikt att en fortsättning följer.

DANSK LÄSÖVNING.

En fuglehandler i den indre by fik ifølge Horsens Folkeblad forleden besøg af faa en papegøje, son hun havde købt en uges tid tidligere, byttet med kanariefugle.

— Jamen, hvorfor dog, spurgte fuglehadleren.

— Jo, lød det arrige svar, hver gang jeg skændes med min mand holder den fugl med ham.

Örkelljunga

Frysfacksförening bildad i Boalt.

Intresserade för bildandet av en frysfackförening i Boaltsorten var på fredagen kallade till sammanträde, vilket hölls hos lantbrukaren Axel Svensson under ordförandeskap av lantbrukaren Åke Brorsson, Bjälkabygget. De närvarande beslöt enhälligt bilda Boalts Frysfacksförening.

Till ordförande valdes lantbr. Åke Brorsson, Bjälkabygget, samt till ledamöter i styrelsen för övrigt lantbr. Erik Nilsson, Boalt, lantbr. Axel Svensson, Boalt, lantbr. Gösta Andersson, Bjälkabygget, samt handl. Thure Svensson, Boalt. Till ersättare utsågs handl. Sture Nilsson, Boalt, och lantbr. Enock Pålsson, Boalt. Till revisorer valdes lantbr. Simon Nilsson, Boalt, och fabrikör Daniel Svensson, Boalt, med lantbr. Wilhelm Bengtsson, Bjälkabygget, som ersättare.

Knäred

Brandväsendet i Knäred.

Regeringen har ogillat brandstyrelsens i Knäreds kommun besvär över att civilförsvarsstyrelsen avslagit en framställning om statsbidrag för inköp av en frontpump på brandbil.

Prenumerera på LT

Båstad

Folkskolestyrelsen.

Vid folkskolestyrelsens sammanträde den 11 dennes uppgjordes förslag till stat för 1954 och slutsumman blev kr: 214.884:— mot 201.330:— år 1953.

Till städerska för torgskolan för läsåret 1953—1954 antogs förutom nuvarande innehavaren fru Paula Persson, fru Hulda Sjölin. Fru Lizzie Knutsson-Dybjer antogs som slöjdlärarinnan under tiden den 1/10 till d. 30/4. Som slöjdlärare för läsåret antogs folkskollärare J. E. Lundblad Svenstad.

Styrelsen beslöt att ingå till kommunalnämnden med begäran att badbryggorna vid vågbrytaren skulle iståndsättaas innan simundervisningen tager sin början nästa sommar.

Predikoturer

Laholm Salemkyrkan tisd. 19,30 Engelbrekt 'Esaias tidstecken'. Onsd. 19,30 p. Engelbrekt 'Jesu profetior'.

Ett ord på vägen

15 SEPTEMBER.

Synden skall icke råda över eder, eftersom I icke stån under lagen, utan under nåden.

Huru är det alltså? Skola vi synda, eftersom vi icke stå under lagen, utan under nåden? Bort det! — Så haven ock I, mina bröder, genom Kristi kropp blivit dödade från lagen för att tillhöra en annan, nämligen honom, som har uppstått från de döda, på det att vi må bära frukt åt Gud. — Icke utan Guds lag, men i Kristi lag.

Dödens udd är synden, och syndens makt kommer av lagen. Men Gud vare tack, som giver oss segern genom vår Herre Jesus Kristus!

Ty livets Andes lag har i Kristus Jesus gjort mig fri ifrån syndens och dödens lag. — Var och en som gör synd, han är syndens träl. Om nu Sonen gör eder fria, så bliven I verkligen fria.

För att vi skola vara fria, har Kristus frigjort oss. Stån därför fasta, och låten icke något nytt träldomsok läggas på eder.

Önskar Ni sälja

lantbruk, stadsfastighet, tomt, villa, handelsaffär eller varulager, torde Ni beakta, att vi alltid hava solida köpare antecknade samt förmedla affärer mot lågt arvode och sunda affärsprinciper.

Laholms Inkasso- & Affärsbyrå
Tel. 80 MANDER CARLSSON Tel. 80

(14)

"Doktorn", en underläkare som i det civila med större rätt titulerades "salpetersjudare", satt just och skrev ut ett recept på husarfrö mot lössen, som plågade de arma sårade. Överallt kröp de, i klädtrasorna och den ruttna sänghalmen. Ingenting som man försökte mot dem tycktes hjälpa. Lössen var doktorns värsta plåga. De hindrade honom i hans arbete. Annars var han van vid litet av varje från sitt brokiga liv som fältskär. Hur han kommit att hamna inom det yrket, visste han knappt, att sjuda salpeter tycktes just inte vara någon lämplig utbildning till en fältläkares ansvarsfulla kall. Men i krig fick man inte vara så noga, när det var ont om folk, speciellt inom sjukvården. En av hans kamrater stod i rullorna som "klockareämne" i det civila. Lönen var tjugo riksdaler om året och kompetensen blev därefter.

— Här kommer jag med en ny sköterska, som ska hjälpa mig att hålla ljuset åt doktorn, sade Anna Glader muntert.

Men doktorn såg bara buttert upp från sitt recept utan att ens dra på munnen. Han var immun mot kvinnlig skönhet och fäste sig vid helt andra kvalitéer hos ett kvinnfolk än skär hy och havsgröna ögon.

— Sköterska, den där spinkan! muttrade han och drog i sitt korta hakskägg, jo tack vackert, hon ser mig just ut att duga till det! Har hon nånsin sett ett naket karlben, min sockerdocka, eller får hon vapörer och dånar, så fort hon vädrar blod? Nåja, alltid duger hon väl till att hålla i ett ljus. Egentligen skulle jag väl vänta tills överläkaren kommer, men karlen plågas gruveliga och det är bäst att kulan kommer ut först som sist, innan det blir kallbrand.

Den sårade bars in på en bår som ställdes strax nedanför bordet. Det var en ung man med mörkt hår, fina drag och slutna ögon. Han hade en sliten officerskappa av främmande snitt kastad över sig. Var han avsvimmad eller döende? Han såg så fruktansvärt blek ut. Plötsligt öppnade han ögonen och såg ett ögonblick på Katarina utan att ändå se henne. Främmande mörka ögon, fulla av dröm och vemod, ögon som inte hörde hit, till denna stad i det kalla norden. En fånge — en rysk fånge! Han liknade föga hennes barndoms skräckbuse, föga de vilda sällar i säckiga uniformer, som grinade mot henne på gatorna och kastade glåpord och oanständigheter efter henne. En ryss — det fanns tydligen många slags ryssar. Den här såg så ung ut, knappt mer än en pojke. Och så rörande hjälplös! Någonstans i världen hade han kanske en mor, som bad för honom eller en flicka, som satt och grät sina ögon röda för hans skull. En fiende — ja, men också en människa i svår nöd och plåga. De sade, att det brådskade med operationen, det gällde kanske livet.

— Nå, ge hit ljuset då, sade hon kort och slängde pelissen på en stol. — Alltid duger jag väl till att hålla det en stund.

— Inte så brått, mamsell lilla, först måste vi ha upp patienten på operationsbordet, förklarade "doktorn" godmodigt. — Seså, hugg i nu, madam Glader!

De hjälptes åt att lyfta upp ynglingen från båren och lägga honom på det grova omålade köksbordet, sedan doktorn först med en handrörelse makat undan bläcket och sanddosan. Här var den ljusaste platsen i rummet, ty en blek oktoberdag silade in genom de blyinfattade rutorna. Från den väldiga brasan i spisen föll ett oroligt sken över den orörliga kroppen på bordet med den slitna uniformskappan under huvudet. Det var fruktansvärt varmt i rummet och Katarina dröp redan av svett. Hon tyckte, att de sårades feber skulle stiga åtskilliga grader i denna kvävande hetta. Men doktorn tycktes inte lida av den och inte heller den muntra Anna Glader.

— Nu kan mamsellen tända sitt ljus, medan madamen och jag klär av patienten, förklarade doktorn. — Seså rodna nu inte, lilla gås, vi ska bara blotta ena långskanken hans.

Han tog en sax, klippte upp den trasiga uniformsbyxan och rev den itu, så att ett otäckt sår blottades strax ovanför knät. Det liknade en röd blomma med utbredda kronblad i det ljusa hullet, som var vitt som på en flicka. Katarina kände, att hon bleknade, men vände sig beslutsamt bort och tände sitt ljus på spiselglöden. Under tiden gjorde doktorn i ordning instrumenten. Katarina ställde sig vid den sårades huvud, medan den gladlynta madamen, som också tänt sitt ljus med ostadig hand, ställde sig vid fotändan för att vara till hands, om doktorn behövde henne.

— Seså, nu kan spektaklet börja, sade doktorn fryntligt. — Det gäller att få ut kulan och rensa upp såret, så det inte blir brand. Men först måste jag lätta litet på rocken, om mamsell tillåter.

Han slängde uniformsrocken på golvet och kaviade upp ärmarna på den långt ifrån rena skjortan. Sedan grep han ett instrument och satte igång. Någon bedövning förekom givetvis inte. Lyckligtvis tycktes patienten knappt vara medveten om, vad man gjorde med honom. Han låg som i dvala och rörde sig inte.

(Forts.)