LAHOLMS TIDNING

N:R 244. ÅRG. 22. Laholms Tidnings Tryckeri, Laholm. ONSDAGEN DEN 21 OKTOBER 1953 Ansvarig utgivare: J. B. Bengtsson. Lösnummer 20 öre

Experterna: En skrev alla breven Språkliga särdrag i de anonyma gemensamma för biskop Helander

NYKÖPING. (TT)

Ett antal språkliga särdrag av signifikativ art är gemensamma för författaren av de anonyma biskopsbreven och biskop Helander, heter det bl. a. i professorerna Wellanders och Johannissons på tisdagen till landsfogde Holmgren i Nyköping överlämnade redogörelse för sin jämförande undersökning av språket i de anonyma breven och biskopens skrifter. Intet tyder på, heter det vidare, att mer än en person varit verksam vid brevens författande och utskrift, och intet har framkommit som utesluter att brevskrivaren varit dåvarande professor Helander.

Undersökarna uttalar vidare att de anonyma skrivelserna rörande biskopsvalet i Strängnäs hösten 1952 har s[illegible] ursprung som de röra[illegible] i Skara 1951 och i St[illegible] våren 1952, att antagandet om tysk eller annan utländsk inverkan saknar stöd i det språkliga materialet samt att den anonyme brevskrivaren är en akademiskt bildad person med ingående kännedom om universitets- och kyrkliga förhållanden.

I undersökningen har påvisats en rad likheter mellan de anonyma breven och biskop Helanders egna skrifter, och i det slutliga sammanfattande omdömet påpekar professorerna att exemplen på sådan språklig överensstämmelse skulle kunna mångfaldigas. En enstaka likhet, den må vara än så slående, kan bero på tillfälligheter, på gemensamhet i utbildning, lektyr eller miljö, men i den mån överensstämmelserna blir fler och mer personligt färgade, blir de också mer signifikativa. I förevarande fall synes ett jämförande studium, ju mer ingående och uttömmande det göres, dess bestämdare utesluta möjligheten av ett tillfälligheternas spel.

Undersökningens resultat redovisas i en text omfattande 70 sidor. Undersökningsmaterialet har utgjorts främst av de anonyma cirkulärskrivelserna till präster i Strängnäs stift som föranlett åtalet. Vidare har undersökts skrivelserna av samma art rörande de tidigare biskopsvalen. Jämförelsematerialet är hämtat ur skrifter av biskop Helander, framför allt från senare år.

Skrivelserna som är föremål för åtal behandlas i skilda grupper: 1) propaganda för Helander och mot Segelberg, 2) mot Ljungberg, 3) för Helander mot Lindroth, Segelberg och Danell, 4) mot Lindroth, 5) för Helander, 6) mot Danell samt 7) mot Ljungberg.

Mångfaldigandet av skrivelserna har inte gått till på vanligt sätt så att alla skrivelser av en typ blivit mer eller mindre exakta kopior av ett original. Stencileringsförfarandet har över huvud taget inte använts. Texten har skrivits ut på maskin och mångfaldigats, dels med spritduplikator, dels med genomslagskopior.

Utskrifterna vittnar om brådska, nervositet och stundom affekt, vartill kommer en mycket bristfällig behärskning av skrivmaskinen. De är inte gjorda av en rutinerad maskinskrivare, som med blicken på förlagan skriver av mekaniskt, utan av en med dålig teknik arbetande författare, som med blicken på tangentbordet oavlåtligt tänker på innehållet och påfallande ofta formar om manuskriptets text. Den rastlöst arbetande hjärnan har inte ägnat tid nog att ord för ord eller ens rad för rad följa en bredvidliggande text, utan redan efter en hastig blick vid första raden av ett nytt stycke släppte förlagan, vars ordalag och meningsbyggnad utan hämningar omdanas. Vanligen lämnar alla versioner av samma brevskrift samma sakuppgifter men undantag finns. Påståendet att kyrkorna fylldes då Helander predikade finnes i vissa brev men saknas i andra av samma typ. Ytterligare exempel på undantag är omnämnandet av professor Lindroths besök i Askersund samt att "pastor Holte tagit missiv ett par dagar för att kunna rösta på Danell".

Avsikten med de olika underskrifterna på skilda brevtyper har givetvis varit att ge intryck av meningsyttringar från skilda håll bland väljarna. En brevmottagare, som noggrant tagit del av innehållet i sin version av en brevtyp, märker inte utan särskild jämförelse skillnaden om han hos en ämbetsbroder får läsa en annan version av samma brevtyp.

I professorernas redogörelse följer härefter en lång rad exempel på den illa gjorda maskinskriften.

För att klarlägga brevskrivarens arbetsmetod är det av vikt att så långt ske kan fastställa den ordningsföljd i vilken de olika versionerna har tillkommit.

Hälsningsformen är i sju versioner "Ämbetsbroder", och i övriga "Ämbetsbröder". Underskriften är i samtliga "Andra präster". En jämförelse mellan olika editioner visar att uttrycken gärna skärpes från den ena versionen till den andra. Prästerskapets tacksamhetsskuld till Helander borde sålunda enligt en version "mera ha framhävts", enligt nästa "mera ha understrukits" och enligt ytterligare en "väsentligen mera ha betonats". Att Lunds kyrkor fylldes när Helander predikade förekommer i en rad olika formuleringar.

På detta sätt exemplifieras mängder av likartade uttryck som innehåller för Helander fördelaktiga omdömen och nedsättande för dem som brevskrivaren vänder sig mot.

De båda professorernas arbete började den 3 september. Först arbetade var och en på sitt håll, professor Wellander i Stockholm och professor Johannisson i Göteborg. Slutfasen har de utarbetat tillsammans den senaste veckan.

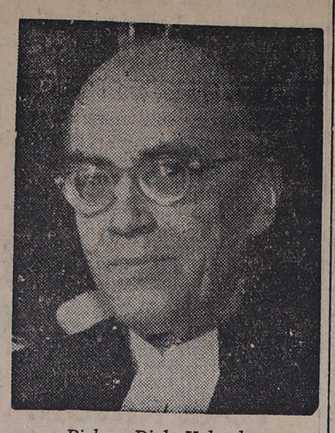

Biskop Dick Helander.

Full insyn

OSLO (TT:s korr.)

Lokalpressens sätt att referera kommunalfullmäktiges sammanträden i Bindal i Nordnorge har till den grad irriterat den folkvalda församlingen att den nu har beslutat att själv etablera sig som tidningsutgivare. Efter varje sammanträde med fullmäktige skall kommunen utge en tryckt skrift med referat från sammanträdet. Man ämnar också orientera folket i bygden om annat smått och gott av lokalt intresse. De som vill prenumerera kan få tidningen för 3 kronor om året, en summa som huvudsakligen avser att täcka kostnader för tryckning, papper och porto.

Så skall det vara, full insyn i kommunens affärer, skriver Brönnöysund Avis och tillfogar: Vi är redo att ta upp konkurrensen.

Olidlig spänning råder i Trieste Tre titodivisioner vid gränsen

TRIESTE (TT — Reuter)

Oron bland befolkningen i Triestes A-zon ökas i takt med de forcerade förberedelserna för ett allierat uppbrott. Brittiska och amerikanska armélastbilar kör som skottspolar mellan förläggningarna och hamnen, lastade med förråd och utrustning.

Delar av åtminstone tre italienska divisioner uppges befinna sig nära gränsen till A-zonen, men på allierat håll påpekar man att desas styrkor håller till i sitt ordinarie övningsområde och fäster inte så stort avseende vid uppgifterna.

Vilda rykten om jugoslaviska truppförflyttningar i och omkring B-zonen cirkulerar bland Triste-borna. Det anses sannolikt att cirka tre jugoslaviska diviisoner — däribland en pansardivision — befinner sig nära gränsen.

Som en lösning av problemet med Italiens övertagande av A-zonen i ljuset av Titos hotelser föreslår man i Trieste att italienska ämbetsmän först får överta kontrollen av förvaltningen och att truppernas inmarsch uppskjuts tills vidare. En annan idé går ut på att de inryckande italienska trupperna skulle ställas under direkt A-paktsbefäl.

Den triestinska självständighetsrörelsen som motsätter sig att området görs beroende av något annat land — vare sig detta är Italien eller Jugoslavien — har börjat kasta skulden för den senaste tidens utveckling på Triestes gamla medtävlare på det handelspolitiska området: Venedig. Man påstår i dessa kretsar att ekonomiska intressen i dogernas gamla stad står bakom de italienska kraven på Trieste. Tidningen "Corriere di Trieste" räknar upp en rad framstående venetianska redare och finansmän och säger att dessa i själva verket vill att Trieste skall hållas nere med alla medel.

Medan italienska och jugoslaviska trupper går i ställning på var sin sida om det omdebatterade territoriet börjar man i Rom bli allvarligt bekymrad över att inga tecken på en ljusning kunnat skönjas — vare sig i Edens eller Dulles uttalanden på tisdagen.

Romtidningarna visste också att berätta att den vapenföra manliga civilbefolkningen på den jugoslaviska sidan av gränsen försetts med automatvapen och stålhjälmar.

Värnpliktiga vill ha premie vid utryckningen

STOCKHOLM (TT).

Värnpliktiga vid Värmlands regemente i Karlstad vädjar till regeringen att snarast låta utreda frågan om en skälig utryckningspremie för alla värnpliktiga. I en skrivelse som undertecknats av 425 värnpliktiga anföres att stora svårigheter uppstår vid bl. a. utryckningen, då eventuella sparade medel är förbrukade. De flesta får då vänta en eller flera veckor på avlöningen. Och ändå behövs vid detta tillfälle pengar för att klara av många nödvändiga utgifter.

HD-dom väntas i Lorentzon målet inom 3 månader

STOCKHOLM (TT)

Man räknar med, att Turkiets högsta rättsinstans, kassationsdomstolen i Ankara, kommer att vara klar med sitt utslag i Naboland—Dumlupinarmålet om ett par månader, upplyses på initierat håll. Kapten Lorentzon, har, som känt, överklagat Canakkale-domstolens utslag av den 3 oktober. Detta skulle ske redan före den 10 okt. Handlingarna i målet skulle vara inlämnade till kassationsdomstolen före den 10 oktober. Så har också skett.

Privatägd television går inte anser kommunikationsministern

STOCKHOLM (TT)

Min principiella inställning är den att man svårligen i Sverige kan överlämna televisionen åt enskilda intressenter, framhåller statsrådet Sven Andersson i anslutning till meddelandet om att ett privat konsortium ämnar söka koncession på kommersiell television. Företrädare för konsortiet uppvaktade kommunikationsministern på tisdagen i saken. Vi har ju, erinrar statsrådet, en stor statlig utredning om televisionsproblemet igång och jag går och väntar på dess betänkande.

Televisionsutredningens ordförande, talman Anders Olsson i Mora, omtalar att man inom utredningen är angelägen om att få ett första betänkande klart i höst. Det blir en allmän bred översikt över televisionens läge i första hand i Europa men kanske även i någon mån i Amerika. Vi har samlat en massa material, och för att detta inte skall bli inaktuellt är vi intresserade av att få denna del av utredningen klar så snart som möjligt.

Televisionskonsortiet överlämnade på tisdagen sin koncessionsansökan till kommunikationsministern om att få driva utsändning av television i Stockholm till en av riksdagen beslutad reguljär svensk televisionstjänst sätts i gång, dock minst t. o. m. utgången av 1957. De dagliga sändningarna beräknas börja under andra halvåret 1954.

Programtiden skall i början uppgå till 8—10 timmar pr vecka för att under 1955—57 ökas till omkring 15 timmar pr vecka. Ett programråd med representanter för Radiotjänst, skolöverstyrelsen, civilförsvaret m. fl. skall bildas för att biträda televisionsbilagets direktion vid programmens utformning och objektivt ta ställning till viktigare frågor. I övrigt överensstämmer planerna i koncessionsansökan med vad som tidigare offentliggjorts.

Det är enligt vår mening ostridigt, att en utbredd folkopinion önskar att televisionen snarast möjligt införes i Sverige, heter det i koncessionsansökan. Därför har man med beklagande erfarit, att den försöksverksamhet som televisionsutredningen föreslagit i skrivelse av den 29 oktober 1952 icke kommer till stånd. och att televisionen t. v. ställes på framtiden, heter det vidare.

4-åring stod på havsbotten Blev räddad

GÖTEBORG (TT).

"Där står Jan-Olof", sade en fyraårig pojke till konservarbetare Lennart Sundberg från Klädesholmen, när denne passerade en brygga i samhället på vilken fyraåringen stod. Pojken pekade ned i vattnet, och då Sundberg såg efter upptäckte han till sin förfäran en liten pojke stå upprätt på botten på ett par meters djup.

Sundberg kastade sig i vattnet och fick tag i den lille, som var son till fiskaren Helmer Johansson, Klädesholmen. Den lille visade svaga livstecken och räddaren började genast med upplivningsförsök, som efter ett par timmar kröntes med framgång. Den lille fördes till sitt hem, och är nu enligt vad som uppges utom all fara.

Upp med händerna annars skjuter jag!

MALMÖ (TT).

— Upp med händerna, annars skjuter jag! skrek en man som kom rusande ut ur en talldunge i Gualöv till en 19-årig yngling Lennart Nilsson när denne på måndagskvällen kom gående på gamla landsvägen strax öster om samhället.

Samtidigt riktade mannen en pistol eller något annat glimmande föremål mot ynglingen och kastade sig sedan över honom. Efter en vild brottning försvann rånaren med ynglingens plånbok och armbandsur. I mörkret kunde ynglingen inte bilda sig någon uppfattning om hur våldsmannen såg ut. Han hade en mörk hatt neddragen över ansiktet, var klädd i mörk överrock och av medellängd.

Plan störtade Tjugotre döda

MONTERREY, Mexico (TT — Reuter/AFP)

Samtliga ombordvarande — 18 passagerare ohc tre besättningsmän — dödades då ett mexikanskt flygplan störtade på måndagen 30 km. nordost om Monterrey.

Flygplanet, ett extraplan, var på väg till Falcon Dam vid Rio Grande på gränsen mellan Mexico och Förenta staterna, där de båda ländernas statsöverhuvuden, president Eisenhower och Mexicos president, Ruitz Cortinez, skulle inviga en stor kraftanläggning. Planet störtade i en djup klyfta och demolerades fullständigt. Bland passagerarna befann sig flera kända mexikanska journalister och framstående varietéartister som skulle delta i invigningshögtidligheterna.

Hoppade ur bil i 90 km:s fart

En berusad 32-årig Nässjöbo, som uppgav sig ha blivit misshandlad och rånad vid ett besök i Jönköping, hoppade i 90 km:s fart ur en bil, med vilken han skulle transporteras hem. Han fick emellertid endast smärre skador och någon fara för livet föreligger icke.

Nässjöbon hade kommit till fästmön i Jönköping, På söndagskvällen skulle de träffas men nässjöbon uteblev. Fästmön hittade honom på småningom på Jönköpings central. Han var berusad och hade en del skador i ansiktet. Han uppgav att han blivit rånad på 200 kr och misshandlad. Paret tog en taxi för att fara till Nässjö, men när mannen kom utanför staden ångrade han sig då han inte vågade komma hem i det tillstånd han befann sig. Strax före Forserum, när bilen var uppe i en hastighet av 90 km, lyckades han i ett obevakat ögosblick få upp bildörren och kasta sig ut. Han föll med våldsam fart i vägbanan och fördes medvetslös till lasarettet i Jönköping, där han återfick medvetandet. Någon fara för livet föreligger icke. Man vet inte om berättelsen om överfallet är sann,

JÖNKÖPING (TT)

Allierade återtar ej triestebeslut

Av allt att döma är det ytterst osannolikt att den bebådade koreakonferensen kan komma till stånd den 28 oktober, den dag som fastställts i stilleståndsavtalet, sade amerikanske utrikesministern Dulles vid en presskonferens på tisdagen.

USA har visserligen mottagit ett svar från de kinesiska kommunisterna på förslaget om ett sammanträffande i Panmunjom för att diskutera arrangemangen för den kommande konferensen, men Dulles underströk att dessa förhandlingar endast är av preliminär natur. Vi hoppas dock att de skall leda till en konferens av planerad typ, sade han.

Förenta Staterna och Storbritannien har inte en tanke på att återta sitt tidigare beslut om att utrymma A-zonen i Trieste-området, förklarade Dulles vidare. Någon tidpunkt för evakueringen är inte fastställd ännu, men förberedelserna för borttransporten av trupper och materiel är i full gång.

Överläggningar pågår med den italienska och den jugoslaviska regeringen om utsikterna till en femmaktskonferens för att nå en godtagbar lösning av Trieste-frågan, sade Dulles.

Vid Londonkonferensen under veckoslutet kom man enligt Dulles överens om att ett utrikesministermöte med ryskt deltagande bör föregå ett sammanträffande mellan de fyra statscheferna. Dulles tillfrågades om han diskuterat frågan om ett möte mellan de fyra stora med sir Winston Churchill. Han undvek emellertid att svara direkt på denna fråga.

Dulles underströk att man på konferensen ansett det lämpligt att ta en sak i taget och inte förringa betydelsen av ett utrikesministermöte genom att dryfta andra förslag.

Förenta Staterna har beslutat att dra in den ekonomiska hjälpen till Israel eftersom detta land inte efterkommit ett FN-beslut, sade Dulles vidare. Beträffande storleken på den hjälp Israel nu går miste om, sade Dulles att det troligen rör sig om en summa på 100 miljoner dollar.

LONDONFÖRHANDLINGARNA mellan Storbritanniens, USA:s och Frankrikes utrikesministrar har avslutats och här ses fr. v. Bidault, Frankrike, Eden, England, och Dulles, USA, summera sina intryck av konferensen.

Jugoslavien begär få deltaga vid tristevalet

NEW YORK (TT - Reuter

Jugoslavien har begärt att få vara med i det sammanträde med säkerhetsrådet på tisdagen som skall behandla Sovjetunionens krav på att en guvernör skall utses för det fria territoriet Trieste.

Jugoslavien är inte medlem av rådet men kan få deltaga i diskussionen utan rösträtt. Bland de kandidater som nämnts till guvernörsposten är advokat Georg Branting.

Rattfulle polisen fick 1 mån. fängelse

Hallands norra domsagas häradsrätt i Kungsbacka meddelade på tisdagen dom i målet mot den 29-årige göteborgspolis, som för fjorton dagar sedan stod åtalad för rattfylleri i samband med dikeskörning i kungsbackatrakten. Den åtalade, poliskonstapel Tore Svärdh, dömdes till en månads fängelse för vårdslöshet i trafiken och rattfylleri samt suspenderades från sin tjänst i tre månader.

Samtidigt meddelades målet mot en annan göteborgare, som haft att svara för en dikeskörning i Skårby i Tölö. Han fick för ovarsam framfart böta 250 kr.

Lord Beaverbrook: Storbritannien bör utträda ur FN

TORONTO (TT — AFP).

Storbritannien bör utträda ur FN, sade på torsdagen lord Beaverbrook, den brittiske tidningskungen som en gång var medlem av Churchills krigskabinett.

Som skäl för sin åsikt pekade lord Beaverbrook på den "inkonsekvens" som förekommer inom den internationella politiken.

NAIROBI: Kenyas guvernör, Baring, meddelade på tisdagen att all jord som ägs av tidigare och nuvarande ledare för Mau Mau-rörelsen samt andra terroristledare skall konfiskeras av regeringen.

Duggregn

Landdistrikt: Måttlig något tilltagande vind mellan syd och sydväst. Mulet och tidvis duggregn. Omkring tio plusgrader.

Allmänna utsikter för torsdagen: Götaland och Svealand: Vind mellan syd och väst. Något ostadigare väder, åtminstone i de västra delarna. I huvudsak oförändrad temperatur. Norrland: vind mellan sydväst och väst. Tidvis nederbörd, huvudsakligen i fjälltrakterna. Något kyligare.

Sjödistrikt: God till frisk bris mellan sydost och syd. Lokal [illegible] måttlig sikt.

SANDRAS BEGRAVDE två arbetare levande

GÖTEBORG. (TT)

19-årige Rune Martin Eriksson, Bergås, Hällingsjö, och 30-årige Lars Olof Larsson, Alejöhill, Hjällsnäs, förolyckades på tisdagsförmiddagen vid ett väldigt ras i Gråbo-sand. Efter en halvtimmes arbete fick man fram Eriksson, som var död. Först kl 14,30 hittade man efter ett hårt arbete hans kamrat. Även denne var död. En tredje person var nära att komma under raset men lyckades rädda sig.

Olyckan inträffade strax före kl 10 när de båda männen var sysselsatta med att gräva hål för att där anbringa en dynamitladdning. De hade ingen möjlighet att hinna undan de nedrasande sandmassorna, som fullständigt begravde dem.

Den tredje mannen, vilken var nära att ryckas med av raset, alarmerade genast några arbetskamrater, som omedelbart satte igång räddningsarbetet, och från närbelägna sand- och grustag skyndade, så fort olyckan blev känd, flera personer till för att söka rädda de nödställda. Det stod dock genast klart att det inte fanns någon chans att rädda dem till livet. Då risk för nya ras var överhängande måste man gå fram med stor försiktighet, och det var från början svårt att lokalisera platsen för olyckan. En grävskopa anlitades för att forsla undan sanden. Under tiden larmades polis och ambulans.

Den första av de förolyckade man fick fram var Eriksson, som genast fördes till lasarettet i Alingsås. Han visade inga livstecken, och på lasarettet konstaterades att han var död.

Vid 11,30-tiden hade man kommit så långt i grävningsarbetet att man påträffade Olof Larsson, men inte förrän vid 14,30-tiden lyckades man få fram honom. Räddningsmanskapet arbetade hela tiden i vetskap om att risken för nya ras var överhängande, men dessbättre inträffade inte något.

Laholms Tidning

Smedjegatan, Laholm

Redaktör: GUSTAF BERTLAND

Dagligt nyhets- och annonsorgan för Laholms stad och södra Halland, Markaryd samt angränsande delar av sydvästra Småland och nordvästra Skåne.

Telefoner:
Redaktionen 300
Redaktör G. Bertlands bostad 199
Expeditionen och annonskontoret 299
Annonschef Axel Larssons bostad anknytning 299

Annonspriser:
Före text 28 öre pr mm.
Textsida 30 „ „ „
Särsk. begärd placering å textsida 32 öre pr mm.
Önskas hyra, platssökande och borttappat 25 öre pr mm.

PRISFÖRHÖJNING debiteras med 30 procent för annonser beordrade med petitstil.
Förlovnings-, lysnings-, vigsel- o. födelseannonser 7:— kronor.
10 procents förhöjning lördagar och dag före helgdag.
Annonser placeras ej på första sidan.
För hänvisning till och svars emottagande debiteras 1:—.

Prenumerationspriser:
Kvartal 8:75, mån. 3:25

Dödsfall

†

Vår dotter

Inga-Lill

född d. 18/10 1953
död d. 19/10 1953

Sörjd av oss.

Krogshult d. 20/10 1953.

Inga o. Kurt Arvidsson.

En liten solstråle kom,
log och vände om.

SORG-
HATTAR och SLÖJOR
i ett förnämt och värdigt utförande.
EKWALLS EFTR.
Asta Söderberg.
Tel. 566 Laholm.

Andréns Begravningsbyrå
KISTOR och SVEPNINGAR.
Allt ombesörjes.
Stortorget, Laholm. Tel. 69.
Sommarb. Mellbystr. Tel. 69.

Anderssons Begravningsbyrå
ombesörjer allt vid dödsfall.
Gamlebygatan 10, tel. 175.
LAHOLM.

VID DÖDSFALL
Vänd Eder till
Veinge Begravningsbyrå
Kransar, Buketter, Svepningar och Kistor
till ortens lägsta priser.
Blomsterförmedling till in- och utlandet.
Hämtning från dödsorten ombesörjes.
Veinge Möbelaffär. Tel. 61.

SVENSSONS BEGRAVNINGSBYRA
(Inneh. Carl Henrik Svensson)
Rekommenderas.
Tel. 54 Ränneslöv
Allt ombesörjes.

Laholms Tidning
är bäst som ortstidning i s:a Halland

Knäred-Hishults befälsutbildningsförening

har informationsmöte i Hishults folkskola fredagen den 23 okt. kl. 20.00. Chefinstruktör löjtnant G. Oskarsson kommer att redogöra för vinterns kursprogram och om de nya förordnandebestämmelserna. Filmförevisning. Kaffe serveras. Alla intresserade hälsas hjärtligt välkomna.

Styrelsen.

Har Ni någonsin köpt så billigt? Se här!

KONSTSILKEBLUS, 3/4 ärm, travermönster, höstens nyhet		25:00
COLLEGIEBLUS, grå med svart krage, alla flickors förtjusning		19:75
DAMKLÄNNINGAR		21:50
DAMUNDERKJOLAR, charmeuse		7:35
NATTLINNEN, 10 år		10:80
BENKLÄDER, flossade, flick		1:45
BARNPYJAMAS	från	7:50
BARNSTRUMPOR, långa	från	2:50
MOCCAJACKOR, fodrade		35:00
SKIDKOSTYMER, 10 år		37:50
MATTRASOR	pr kilo	1:90

Passa på i dag när sorteringen är störst!
Ni kommer att göra fina fynd!

BORÅSLAGRET
Båstad, Köpmansgatan — Laholm, Stationsgatan 11 — Ängelholm, Sandvångsgatan 14

Ivar Ljungbergs Rörledningsfirma
Tel. 169 LAHOLM Tel. 169
Utför alla slags
VÄRME-, VATTEN- och SANITÄRA INSTALLATIONER

Hishult Sparbank
emottager insättningar till högsta och utlämnar lån mot lägsta ränta. Sparbössor. Rikstjänst. Skatteuppbörd. Inteckningar ordnas. Vänd Eder med förtroende till HISHULTS SPARBANK.
Öppen varje helgfri onsdag och lördag kl. 10—2. Tel. 14. Annan tid kamreraren tel. 2, ordf. 42. Postgiro 28 42 62.

Lediga platser
Sömmerskor
vana eller nybörjare erh. omg. stadigt arbete på herrkonfektionsfabrik.
A/B FABRIKEN HJELM, Örkelljunga.

All uppvaktning
på min födelsedag undanbedes vänligt men bestämt.
Anton Persson.

Ord. kyrkostämma
med Hasslövs församling hålles i kyrkan sönd. den 25 okt. 1953 kl. 10,45 eller omedelbart efter gudstjänstens slut.

Intresserade
för bildande av studiecirklar
i följande ämnen: kommunalförvaltning, samt kombinerad maskinkurs kallas till möte på Sonja Anderssons café, Vallberga, fredagen den 23 okt. kl. 19.30. Anmälan kan även ske på tel. 153, Vallberga.

SAMREALSKOLAN
Från Ernst Rolfs glansdagar — kåseri med visor på piano — fredag kl. 20 av läroverksadjunkt Carl Gustaf Hulthe. Lös medlemskort. Skolkort gäller ej. Omedelbart efteråt årsmöte.
Föreläsningsföreningen.

Kornhults IK
håller MÖTE i Kornhults skola i kväll kl. 19.30. Ärende: Tränarefrågan.
Möt upp mangrant.

Reymerholms foderfosfatblandning
74,40 % dikalciumfosfat
25,00 % dinatriumfosfat
0,50 % kopparsulfat
0,05 % koboltsulfat
0,05 % mangansulfat
Försäljes i Laholm av
CARL HENRIKSON
Laholm. Tel. 104.

Till salu
PV 444,
duvblå, med radio och värme, säljes el. bytes.
Tel. 36 Skogsgård.

Tågtider

vid LAHOLMS STATION

t. o. m. den 9 juni 1954

Ankommande tåg från

Pt Halmstad	6,36
Pt Hälsingborg	7,17
Pt Varberg (Hässleholm)	8,39
Pt Malmö Hälsingborg	9,41
Pt Halmstad (Hässleholm)	9,57
St Göteborg	10,15
St Malmö Hälsingborg	10,40
Pt Halmstad	11,12
Pt Hälsingobrg	11,37
Pt Göteborg (Hässleholm)	13,27
Pt Malmö, Hälsingborg	15,11
Pt Göteborg (Hässleholm)	16,07
Pt Hälsingborg	16,24
Pt Göteborg (Hässleholm)	17,54
Pt Malmö, Hälsingborg	18,05
St Oslo, Göteborg	18,52
St Malmö, Hälsingborg	19,24
Pt Göteborg (Hässleholm)	20,35
Pt Malmö, Hälsingborg	22,05
Pt Göteborg	23,41

Avgående tåg till

Pt Malmö, Hälsingborg	6,38
Pt Göteborg	7,19
Pt Malmö, Hälsingborg	8,41
Pt Hässleholm (Göteborg)	9,43
Pt Hälsingborg	9,59
St Malmö, Hälsingborg	10,18
St Göteborg, Oslo	10,42
Pt Malmö, Hälsingborg	11,15
Pt Göteborg (Hässleholm)	11,39
Pt Malmö, Hälsingborg	13,29
Pt Göteb. (Hässleh. Oslo)	15,14
Pt Malmö, Hälsingborg	16,09
Pt Halmstad	16,26
Pt Malmö, Hälsingborg	17,56
Pt Göteborg (Hässleholm)	18,07
St Malmö, Hälsingborg	18,53
St Göteborg	19,25
Pt Hälsingborg (Malmö)[1]	20,37
Pt Halmstad, Varberg[2]	22,07
Pt Halmst. (Göteb. Oslo)	23,53

[1]) Till Malmö endast s. o. h.
[2]) Till Varberg natt före och efter s. o. h.

LT

DEN 21 OKTOBER

"Om man konfiskerar . . ."

"Om man konfiskerar alla inkomster över 15.000 kronor, vinner man 1,5 miljard. Vi fattar inte riktigt verkligheten bakom de stora talen. För en och en halv miljard, per år alltså, skulle vi eljest kunna skänka 50.000 familjer i landet ett eget 30-tusenkronorshem. Fortsatte vi i tio år på det viset kunde 500.000 familjer, 2 à 2,5 miljoner människor, få sin 30-tusenkronorsstuga. Vi kunde också tänka oss dela ut postsparbanksböcker med insatta tio tusen kalla. På fem år hade 750.000 personer ett ganska nätt sparkapital. För en och en halv miljard kunde man köpa 100.000 femtontusenkronorsbilar pr år och dela ut till behövande. Höll vi på därmed i tio år skulle en miljon människor förfoga över sitt eget vrålåk".

Det är tidningen Vägarbetaren, som räknat ut allt detta och som förklarar sig inte fatta verkligheten bakom talen. Att tidningen inte riktigt fattar vad den säger, håller vi gärna med om. I övrigt vill vi anmäla en avvikande mening.

Det finns många personer i vårt land, som har mer än 15.000 kr. i årsinkomst. Om den del av deras inkomster, som överstiger 15.000 kr., tillsammans blir en och en halv miljard är en okontrollerad uppgift. Men även om så skulle vara fallet, håller inte "Vägarbetarens" teorier. Artikelförf. bortser från att av de 1,5 miljard kronor, som hägrar för honom, går mer än hälften till skatter. För enskilda personer tar marginalskatten på inkomst över 15.000 kr., cirka hälften av inkomsten. För bolag går inte mindre än tre fjärdedelar av inkomsten till stat och kommun. Det som återstår till konfiskering sedan stat och kommun tagit sitt av inkomster över 15.000 kr. skulle följaktligen inte räcka så långt som "Vägarbetarens" skribent vill göra gällande. Skulle åter hela inkomstbeloppet på 1,5 miljarder konfiskeras för byggande av villor eller för utdelning till andra i annan form, skulle de allmänna skatterna stiga på ett sätt som vore precis lika fantastiskt som nämnda inkomstsumma är fantastisk.

Ingalunda oviktigt i detta sammanhang är att produktionen med all säkerhet skulle sjunka betydligt, om ingen fick tjäna mer än högst 15,000 kr. Och det är som vi vet den samlade produktionen, som är vår nationalinkomst. Om nämnda inkomstgräns infördes, hur många gifta kvinnor skulle då icke lämna sitt förvärvsarbete?

I Handeltidningen uppgavs för några dagar sedan, att det finns murare i Stockholm som tjänar 25.000 kronor om året. För vår del tvivlar vi på att denna uppgift är sann. Däremot är det uppenbart, att det finns arbetarfamiljer, där både mannen och hustrun har förvärvsarbete, som tillsammans tjänar betydligt mer än 15.000 om året. Och som sagt, vilken gift kvinna skulle arbeta utom hemmet, sedan maximigränsen för tillåten inkomst överskridits för makarna?

Nu kan det invändas, att en lag om konfiskation av inkomster över 15.000 kr. skulle kunna kompletteras med en bestämmelse, att makar skulle skatta var för sig och att skattesatsen för den ene icke skulle påverkas av den andres inkomst. Detta skulle gå för sig, då det gäller lönearbetande inkomsttagare. Men hur skulle man räkna för jordbrukare, handlare m. fl., som driver egen rörelse i vilken rörelseidkarens hustru deltar i det "yttre" arbetet? Om båda arbetar skulle de tillsammans få förtjäna 30.000 kr. Men vem kan kontrollera, hur mycket hustrun arbetar? Rörelsen ger kanske 30.000 kr. om året utan hennes hjälp. Skulle man i sådana fall ha en inkomstgräns på 15.000 kr. för en del inkomsttagare och en inkomstgräns på 30.000 kr. andra? Konfiskationsförslaget är omöjligt t. o. m. som tankeexpreriment.

Ja, detta var några spekulationer kring en verklighetsfrämmande propå. För det första skulle en överföring av den övre delen av de högre inkomsterna betyda ett stort bortfall av skatteinkomster för staten, och vad som sen fanns kvar skulle inte räcka för allt det fantastiska, som tidningen Vägarbetaren drömmer om. Det allra värsta skulle emellertid vara, att en sådan konfiskation skulle hämma produktionen, vilket skulle betyda mindre inkomst för folket i dess helhet.

G. B—d.

LAHOLM

Ränneslövsbo medaljerad.

Vid sammanträde på tisdagen i Vinberg med företagsnämnden vid vägförvaltningen i Hallands län överlämnade vägdirektör Ragnar von Segebaden medaljen med inskrift "För nit och redlighet i rikets tjänst" till bl. a. f. d. vägarbetaren Edvin Jönsson, Ränneslöv.

Efter sammanträdet samlades medaljörerna och nämnden till en enkel fest på Sjönevads Gästgivaregård.

TICK TACK TICK ETT STJÄRNUR FÖR MEJ
TORE NILSON.
UR & OPTIK.
Storgatan - Laholm - Tel. 454

Vildsinta flottister i Falkenberg.

Grannskapet kring polisstationen i Falkenberg stördes sent i går kväll inom en ganska vid omkrets av de vildaste tjut från finkan. De härrörde från två flottister som tidigare på kvällen gett sig ut för att "rensa stan".

Intermezzot började utanför Stadskällaren, där ett sällskap på fyra personer från Getinge varit och fått en bit mat. När de kom ut blev de utan ringaste anledning anfallna av de för dem fullständigt okända flottisterna, som tagit av sig mössor och jackor för att vara bättre beredda till batalj. Efter att ha utdelat ett par slag mot två av getingeborna fann de emellertid motståndet för hårt och tog till schappen.

De överfallna tog hand om de övergivna klädesplaggen och gick upp till polisen med dem. Under tiden hade de vildsinta ynglingarna påträffats av en konstapel ute på stan och med hjälp av utsända kolleger lyckades han få in bråkstakarna i en taxi för vidare befordran till finkan. De gjorde emellertid vilt motstånd, och en konstapel fick ett par kontusioner i ansiktet under handgemänget.

Strålande vackra mattor och kuddar kan Ni själv sy med
Ali-nålen
en underbar hobby för alla damer och herrar.
Garn och material finnes.
FIRMA AXEL BROMS
Laholm

Arbetslöshetshjälpen i Halmstad.

Halmstads stads arbetslöshetsnämnd har av arbetsmarknadsstyrelsen bemyndigats att med bidrag av statsmedel utge dagunderstöd till 32 arbetslösa i staden under tiden 3—31 oktober.

Prästerna.

Domkapitlet har utnämnt och förordnat vakanskomministern Caspar Persson, förut i Ränneslöv att vara komminister i Askims församling av Kungshamns pastorat.

Utrikessjöfarten på nedgående.

Sveriges utrikessjöfart visar för september en nedgång i såväl det ankomna som det avgångna tonnaget, konstaterar kommerskollegiet. Det ankomna tonnaget uppgick till 2,495,000 nettoton mot 2,750,000 ton i aug. och det avgångna till 2,473,000 ton mot 2,794,000 ton i aug. Nedgången i det förra utgjorde alltså 25,000 och i det senare 321,000 ton. Emellertid är årets septembersiffra för det ankomna tonnaget 74,000 och för det avgångna 110,000 ton större än 1952 års.

Bilkrock vid Nyby.

En kollision mellan en mindre herrgårdsvagn från Vallberga och en Volvo PV 60 från Laholm inträffade i går eftermiddag strax före kl. 14,30 cirka 200 m. söder om Nyby järnvägsövergång.

Herrgårdsvagnen kom på huvudleden från laholmshållet och personbilen från en mindre sidoväg österifrån. Den sistnämnda bilen hade hunnit ganska långt ut på huvudledens körbana, då bilarna stötte samman. Föraren av herrgårdsvagnen försökte undvika kollision genom att föra fordonet åt vänster, men detta lyckades inte, utan frampartiets högra del stötte mot Volvons högra bakparti. Personbilens skador inskränkte sig till en krökt stötfångare och en buckla, medan herrgårdsvagnen fick en hel del skavanker. Inga personer skadades.

Plönninge lanthushållsskola.

Rektorer och lärarinnor från lanthushållsskolorna i Skåne, Blekinge och Halland, c:a 40 st., ha under slutet av förra veckan varit samlade på skolan. På programmet stod bl. a. besök hos direktör och fru Georg Norrgren, Grottelyckan, visning av de båda skolorna, diskussion av skolfrågor samt samkväm med kåseri av författare Albert Olsson över Harplingebygden.

Nya SAAB-Bilen får sänkt pris.

Fr. o. m. måndag gäller nytt pris för SAAB 92 B av 1954 års modell, som nyligen kommit ut i marknaden. Det nya priset är 8,500 kr. fritt fabriken. Senaste motsvarande pris för 1953 års modell var 8,950 kr. Prissänkningen motiveras med ökad produktion, driftrationalisering och prisfall på vissa råvaror.

Fyllnadsprövning efter student examen

skall nästa år äga rum under följande perioder: 9—29 januari, 10 mars—7 april, 28 maj—11 juni, 20 augusti—8 sept. samt 1—22 november.

Antalet nya poliofall

under tiden 15—18 oktober ver 68, därav 4 med dödlig utgång. Av fallen var 9 med andningsförlamning.

Sammanlagt har 1,939 personer drabbats av polio och av dessa har 97 avlidit. Antalet andningsförlamningar är nu uppe i 249.

Sporthallsfrågan i Halmstad.. blir "politisk tvist"

Styrelsen för Halmstads arbetarkommun har skrivit till regeringen och anhållit att protestskrivelsen mot sporthallsbygget i Badhusparken i Halmstad, undertecknad av landshövdingskan Karin Johansson, skall lämnas utan avseende.

Styrelsen uttalar sin förvåning över att opinionsmötets i Badhusparken uttalande tillmätes så stor betydelse. Besluten om byggandet av sporthallen i Badhusparken har fattats av stadsfullmäktige efter långvariga och noggranna utredningar och inga medborgare har därefter i vederbörlig ordning överklagat besluten. Om nu några av samhällets medborgare med utomparlamentariska medel försöker att sätta besluten ur kraft och finna gehör för tillvägagångssättet inför högre myndighet, anser vi, heter det, att förtroendet för stadsfullmäktigeinstitutionen o. i demokratisk ordning fattade beslut rubbas, och dessutom skulle det kommunala självstyret sättas ur kraft.

Rolfmelodier på Samrealskolan.

Det var hög stämning och trevnaden var det ej att ta miste på då läroverksadjunkt Hulthe förra året kåserade, sjöng och spelade Ernst Rolfmelodier. Han fick från första stund publiken med sig. Det sjöngs och spelades och det var många som efteråt bad att få detta trevliga program tillbaka. På fredag kommer det och då blir det säkerligen fullt hus. Från läroverksadjunkt Hulthes turnéer och radioframförande har berättats att hundratals fick vända åter från en i god tid fullsatt lokal och att brevskörden varit särskilt ymnig, då hr Hulthe framträtt i radio. Man har inte glömt Ernst Rolf och man förstår väl att med en sådan representant för det äkta Rolfska är det inte att undra över att man vill höra mer. Det blir en trevlig afton.

Strumpor och Underkläder
i stort urval.
Regina Magasinet Tel. 350 Laholm.

Biograferna

BIO VALLBERGA·TEL.87
Onsd. 8. B-till. Gus & Holger i Alla tiders 91:an Karlsson
Sönd. Landet bortom lagen.

BIO VÄXTORP·TEL.109
Torsd. 8. Alla tiders 91:an Karlsson. Sönd. Montanaligan. I färg.

BIO HISHULT·TEL.4
Torsd. 8. Btill. 69:an, sergeanten och jag. Sönd. Flodöverfallet. I färg.

Skatten i Laholm blir oförändrad

Möjligen sänker kyrkan med 10 öre.

Drätselkammaren i Laholm hade i går ett längre sammanträde varvid statförslaget för 1954 fastställdes. Enligt detta skulle den kommunala utdebiteringen bli densamma som föregående år, nämligen 8:29 varför vi sålunda skulle kunna räkna med oförändrad skatt. Dock har det ryktats om att kyrkan skulle sänka 10 öre varför det finns vissa utsikter att vi skulle få en liten men dock skattesänkning i staden.

Oförändrad skatt i Laholms landskommun

Den kommunala utdebiteringen 6:35.

Kommunalnämnden i Laholms landskommun hade i går sammanträde och föreslog då att den kommunala utdebiteringen skulle förbli oförändrad med 6:35 pr skattekrona. Men sänker kyrkan med 10 öre, så blir det även här en liten skattesänkning.

På bio

Centrum: På grön kvist.

Centrum hade i går premiär på ett amerikanskt lustspel med namnet "På grön kvist".

Uppslaget är originellt så det förslår med teamet Abbot och Costello som huvudagerande i en näpen och sockersöt saga med alla de ingredienser: en rysansvärd jätte, en behändig liten prinsessa och en tjusig prins. Man skrattar åt den grövsta situationskomik, filmens "humor" uttrycks i slagsmål och scener av ren och skär burlesknatur. Men en del upptåg i verklig spexstil höjer upp det hela en god bit och under filmens sista del skrattar man som sagt. hjärtligt åt tokigheterna. Den ges åter i kväll.

A-son.

Biograferna i Vallberga och Växtorp

presenterar denna vecka den splitter nya svenska filmen "Alla tiders 91:an Karlsson". Holger Höglund och Gus Dahlström i huvudrollerna vet, hur de skall pricka in de slagfärdiga replikerna. Gus och Holgers crazy-humor är obetalbar. För den kvinnliga fägringen svarar Irene Söderblom. Som förspel ges "Arbetets melodi" i vilken Charles Normans orkester spelar. Alltså således upplagt för angenäma filmkvällar. Se annons i dag.

Hishults biograf

visar på torsdag militärspexet "69:an segeanten och jag". En genomrolig svensk militärfilm. Huvudrollerna innehas av lustigkurrarna Gus & Holger, Åke Söderblom, Arne Källerud och flera andra kända rolighetsministrar medverkar. Filmen vimlar av roliga och drastiska situationer som framlockar den ena skrattsalvan efter den andra.

Fagerhults biograf.

Publiken blir i kväll i tillfälle att stifta bekantskap med den mycket omtalade djupfilmen Metroscopix. Dylik visas nämligen utöver det ordinarie programmet vilket blir "En cowboy med lasso". Se annons i dag.

Mellby-lantbrukaren vann även i hovrätten målet mot hästhandlaren i Klippan

HÄSTHANDLAREN SKALL ÅTERLÄMNA KÖPESUMMAN SAMT BETALA MELLBYBON ALLA DENNES KOSTNADER UNDER RÄTTEGÅNGEN.

Hovrätten avkunnade i går utslag i målet om hästaffären för ett par år sedan mellan en lantbrukare i Mellby och en hästhandlare i Klippan. Hovrätten fann, att hästarna sålts under bedrägliga uppgifter och ålade därför säljaren att till mellbybon återbära köpesumman samt betala köparen skadestånd samt alla hans kostnader i målet.

Affären ägde rum den 19 februari 195_. Hästhandlaren, som bor i Klippan, hade då till en lantbrukare i Mellby sålt två hästar för tillsammans 3.200 kr. Vid affären utlovades det, att hästarna skulle vara felfria. Lantbrukaren fann emellertid, att de var båda istadiga och halta. Då hästarna sålunda sålts under bedrägliga uppgifter, begärde lantbrukaren köpets återgång. Hästhandlaren vägrade att gå med på detta, och följden blev att lantbrukaren tog ut stämning.

Målet handlades vid tinget i Klippan. Efter utdragna förhandlingar med många vittnesförhör biföll häradsrätten lantbrukarens talan. Hästhandlaren ålades att till lantbrukaren återbetala köpesumman samt 5 procents ränta därå tills likviden återburits. Vidare tillerkändes lantbrukaren skadestånd med 600 kr. Hans kostnader i häradsrätten gick på 1.950 kr., och även dessa ålades hästhandlaren att betala.

Häradsrättens utslag överklagades av hästhandlaren, och i går meddelade som nämnt hovrätten utslag. I detta fastställdes häradsrättens dom, och därjämte ålades hästhandlaren att betala även de kostnader på 1.800 kronor som lantbrukaren haft i hovrätten. Hästhandlaren har nu alltså fått lära sig, att det kan bli dyrt att lura hederliga, intet ont anande människor.

Diakonins uppgift i kyrka och samhälle

Hur en diakonissa ser ut vet de flesta svenska medborgare. Vad en diakonissa gör vet färre. Att det har något med sjukvård att göra antar man. Men förresten? Ja, säg det!

Det är nästan lättare att säga vad en diakonissa inte gör än att ange vad hon gör — så mångskiftande är den moderna diakonins funktioner. Det är sant, att flertalet diakonisser är sjukvårds utbildade och har avlagt den statliga sjuksköterskeexamen. Men därtill har de utbildning för olika församlingsuppgifter, t. ex. inom undomsarbete, söndagsskolverksamhet, scouting o.s.v. Så finns det också en grupp diakonissor, som är specialutbildade för vissa funktioner: de har t. ex. gått igenom något av socialinstituten, avlagt teol. kand.-examen eller någon pedagogisk examen (handarbets-, skolköks-, barnträdgårds-lärarinna etc.). Det är alltså en rätt kvalificerad person, som döljer sig bakom diakonissans strikta dräkt.

Var tjänstgör diakonissorna? En del av dem har placering som församlingsdiakonissor, med sjukvård och församlingsarbete som uppgift. En del står som distrikts sköterskor i den allmänna sjukvården. Andra har tjänst å kronikerhem eller sjukvårdsinrättningar av annat slag. De specialutbildade står som assistenter i socialvården, som lärarinnor på ungdomsvårdsskolor, som ungdomsledare, kuratorer, resesekreterare i kyrkligt ungdomsarbete och mycket annat. Det är alltså en gaska stor spridning på diakonissornas arbetsuppgifter.

Var utbildas diokonissorna. Det finns fyra diakonissanstalter i Sverige. Äldst är Ersta i Stockholm, som fyllde hundra år rätt nyligen. Därnäst kommer Samariterhemmet i Uppsala, som är litet över sjuttio år. Så de yngsta i familjen: Vårsta i Härnösand och Bräckö utanför Göteborg. Tillsammans har de omkring tusen systrar, spridda över hela landet, från Kiruna i norr till Trelleborg i söder.

Diakonissanstalterna lever på frivilliga gåvor, främst kollekterna i landets kyrkor. Nu på söndag har Samariterhemmet sin kollektdag i Göteborgs stift. Det behöver bli en rejäl kollekt i år. Samariterhemmet är fattigt och behöver all ekonomisk hjälp det kan få. Budgeten balanserar på omkring 3 millioner. En nödvändig omläggning av värmesystemet i diakonisshuset förra året gick löst på 360.000 kronor bara den. Och Samariterhemmet driver utom sin diakonissanstalt två sjukhus i Uppsala med 111 vårdplatser, ett sjuk- och vilohem i Leksand, ett vilohem i Uppland, en lanthushållsskola utanför Göteborg och ett sjukhem i V. Vemmenhög i Skåne. Så nog måste vi tigga och åter tigga — och hoppas, att allmänheten inte trött nar på oss! Hittills har den inte gjort det.

Behövs diakonin i ett samhälle med en så utvecklad social omvårdnad, med en så hög social mognad som det svenska samhället av i dag?

Intet samhälle blir så perfekt i socialt hänseende, att inte det enskilda initiativet och den enskilda sociala insatsen behövs. Intet samhälles socialvård kan fungera utan hängivna och offervilliga arbetare. Det personliga kristna ansvaret, kärlekens engagemang i medmänniskans hela nödläge, en insats av människor, som glömmer sig själva för andra — allt detta är omistligt, om samhället skall fungera människovärdigt. Diakonin söker att främja sådana personliga insatser i det svenska samhällslivet av i dag, i samverkan med samhällets myndigheter och med kyrkans egna organ. Att diakonins insats behövs bäst av den starka efterfrågan på diakonal arbetskraft — en efterfrågan som många gånger om överstiger tillgången.

Diakonins uppgift i kyrka och samhälle är angelägnare än någonsin i en tid, som är så fattig på kärlek, solidaritet och gemenskap som vår tid är. Samariterhemmet vill i sin mån söka sätta in något av den kristna kärlekens sinne och tjänst, där den bäst behövs i dagens läge. Den som vill hjälpa Samariterhemmet att hjälpa, kan göra det nu på söndag, när kollekten samlas in i kyrkorna stiftet runt, eller genom att sända in en gåva på post girokonto 8766.

Pehr Edwall.

Ett nytt betydligt billigare

REGNSTÄLL

hängslebyxor och kort jacka med knäppning

LÄMPLIGT SOM

Mopedställ

Rivsäkert och slitstarkt material av grågrön vävplast. Smutsen spolar Ni bara av med vatten.

SPORTFISKARE JÄGARE JORDBRUKS- och SKOGSARBETARE

har även stor nytta av detta förträffliga

REGNSTÄLL

Kr. **29.**75

GUMMISTÖVLAR

FÖR ARBETS BRUK	FÖR JAKT- o. FISKE	RID-STÖVLAR
24.75	29.75	38.50

LAMBERT JEPSSON SPORT
STORA TORG HALMSTAD

"MISS EGYPTEN" VAR ALLTFÖRR LÄTTKLÄDD!

Egyptens representant i tävlingen om titeln "Miss World" kom så lättklädd till en mottagning för pressen på torsdagen att arrangörerna skyndsamt svepte henne i ett skyddande hölje och bad henne klä på sig litet bättre. Till fotografernas stora besvikelse var deras ingripande så prompt att de inte hann att få en bild av henne — och hennes nästan osynliga Bikini-baddräkt.

Deltagarna i tävlingen, vilka tillhörde eliten bland hela världens sköna kvinnor, hade samlats till lunch tillsammans med en utvald skara journalister, fotografer och modeexperter.

Familjenyheter

FÖDELSEDAGAR

90 år

fyller i morgon f. handskmak. K. Johan Bjufström, Båstad. Han är född i Laholm. Redan i mycket unga år kom han ut i förvärvsarbete och strax efter exercisen arbetade han i Båstad. Reste sedan till Tyskland och efter en del år där återvände han till Båstad där han då arbetade för handskmakare Jönsson, en firma som då var mycket känd. Han startade egen rörelse vid sekelskiftet och ända till för ett 15-tal år sedan skötte han densamma. Pigg och nyter sköter Bjufström, som sedan länge är änkling, själv sitt hushåll.

40 år

fyller i dag fru Emma Nilsson, maka till Hilding Nilsson, Menlösa, Våxtorp.

ÄKTENSKAPSBETYG

— har utfärdats av pastorsämbetet i Hinneryd för snickaren Erik Valfrid Tykesson, Skararp Östergård, Hinneryd, till äktenskap med fröken Elsie Ingegerd Ström, Tokaryd, Nöttja.

DÖDSFALL

Maria Nilsson. I sitt hem i Åsa, Timsfors, avled på måndagen fru Karna Maria Nilsson, maka till f. d. lantbr. och bruksarbetaren Ludvig Nilsson. Hon var född i Vallby i Skåne och vid sin bortgång i sitt 81:a år. För omkring 60 år sedan ingick fru N. äktenskap och flyttade då till makens hemort i Åsa, där hon sedan dess varit verksam som en duktig och arbetsam lantbrukarehustru. Då maken även under en följd av år hade arbete vid pappersbruket i Timsfors föll det på fru Nilssons lott att sköta lantbruket, hemmet och de många barnen. Den avlidna sörjes närmast av maken samt sju barn. Av de senare är sonen Sven byggnadssnickare i Timsfors, dottern Ester gift med fabriksarb. Johan Karlsson, Timsfors, Albin bosatt i hemmet, Anna maka till fabriksarb. Gunnar Lindoff, Karl köpman i Vessigebro, Oskar lantbrukare i Åsa samt ägare av fädernegården, Otto fabriksarb. och bosatt i Strömsnäsbruk. I sorgen deltager barnbarn och barnbarnsbarn.

BEGRAVNING

— Under stor tillslutning vigdes i söndags i Hinneryds kyrka fröken Hilda Nilsson, Kyrkbyn, Hinneryd, till gravens vila. Prestaverande voro J. W. Nilsson, Öshult, och Hjalmar Håkansson, Hinneryd. Kyrkoherde Andersson höll griftetal över 2 Kor. 4:17 samt förrättade jordfästningen. Därefter sjöng församlingen psalmen "Ser ögat Guds himmel den klara".

En stor blomstergärd nedlades vid graven och stora gåvor hade skänkts till Hinneryds Blomsterfond, vars tack framfördes av officianten. Nämndemannen J. W. Nilsson uttalade de sörjandes tack.

Den nya befälsutbildningen ventilerad på Laholmsmöte

Många intresserade hade i går infunnit sig i Hemvärnsstugan i Laholm då Laholmsortens befälsutbildningsförening hade anordnat ett informationsmöte om dels vinterns kurser och dels de nya bestämmelser, som gäller för befälsutbildningen. Föreningens ordf. hr Karl Anders Karlsson, hälsade välkommen.

Chefsinstruktören, löjtnant G. Oscarsson, Halmstad, redogjorde på ett trevligt och medryckande sätt för dessa saker. Beträffande utbildningen gäller helt nya bestämmelser för arméns värnpliktiga befäl, som i mycket avviker från 1947 års förordnandeskrifter. Som ett exempel kan anföras att de nya förordnandeföreskrifterna medger obligatoriskt underofficersutbildad personal att genomgå kadettskola (= långa vägen)

Vad gäller den egentliga repetitionsutbildningen omfattar den dels fritidsutbildning i hemorten dels ock i regel lägerkurs och omsluter kompanichefskurs, pluton- och gruppchefskurs samt kvartermästarekurs med planlagda övningar, varav övningen den 8/11 utgör förbundstävlan. Dessa dagar, då praktiska övningar utföres, föregås av en 3 timmars teoretisk kurs som kvällskurs en söckendag innan den praktiska övningen. De, som önskar deltaga, kunna anmäla sig till föreningens ordf.

Värnpliktigt befäl som tillhör andra truppslag än infanteri och kavalleri kunna deltaga i veckoslutskurser som anordnas inom resp. truppslag.

Under fritidsutbildning i hemorten erhålles fri utbildning och fri utrustning. Vid lägerkurser tillkommer fria resor, fri inkvartering, fri förplägnad och dagpenning om 6 kronor. Praktiskt taget är all utbildning vid FBU utan kostnader för resp. elever.

Även om man som värnpliktigt befäl ej har tillfälle eller ej önskar deltaga i utbildningskurser bör man som medlem i FBU-avdelningen stödja denna organisation, då rörelsen även verkar som intresseorganisation för det värnpliktiga befälet, främst då i fråga om förordnandeförhållanden, utrustning, ekonomiska förmåner m.m., framhöll löjtnant Oscarsson.

Om inte övningarna passar vederbörande kan han som medlem i föreningen deltaga i den fältsportbetonade idrott, som föreningen bedriver och därvid få tillfälle till fysisk träning, något som ej bör försummas av något värnpliktigt befäl.

Kurser för att bibehålla sin grad, eller öka den, är oerhört viktigt, kanske inte så mycket för den värnpliktige själv som för försvaret och landet. Nu som alltid behövs befäl och den frivilliga vägen har visat sig vara en bra och framkomlig väg, därför är det som föreningarna i samarbete med försvarsmakterna försöker att bygga ut sin verksamhet. Löjtn. Oscarsson framförde den förhoppningen att alla närvarande skulle försöka deltaga i någon av kurserna i Halmstad. Hans appell förklingade inte ohörd, redan under kvällens lopp kom en rad anmälningar.

Efter föreläsningen visades tre försvarsfilmer, som båda var intressanta och realistiska. Lottorna serverade kaffe och stämningen var god.

POLAR ANTI-FREEZE

kylarglykol gallondunk (3,8 l)

kr 19:50

hos IC - återbäring på köpet

Bilägarnas Inköpsföreningar

Hishult

Infomationsmöte om befälsutbildning

hålles i Hishults folkskola på fredag. Då kommer löjtnant G. Oskarsson, Halmstad, att redogöra dels för vinterns kursprogram, dels de nya bestämmelserna för utbildning och befordran. Dessutom blir det film och kaffeservering och alla intresserade hälsas välkomna. Arrangör är Knäred—Hishults Befälsutbildningsförening.

"Mina damer och herrar, högt ärade föräldrar!

Vi är väl alla medvetna om barnbidragets betydelse för barnen men tänker kanske inte alltid på att disponera det på rätt sätt. För varje år blir vi barn dyrare och dyrare. Därför är det av vikt att åtminstone en del av barnbidraget sparas för framtiden. Och hur värdefullt vore det inte att ha en ordentlig slant på sparbanksboken. Sätt därför in våra pengar i sparbanken!"

LAHOLMS SPARBANK

ger förmånlig ränta

Norsk proteststrejk mot fläskpriset. Konsumentrådet i Oslo har uppmanat husmödrarna att inleda en proteststrejk mot fläskpriserna några dagar framöver. Anledningen är en höjning av fläskpriserna i detaljhandeln med kr. 1:30 pr kg. en prisstegring som konsumentrådet anser vara orimligt stor med tanke på att tillförseln av fläsk på sistone kraftigt ökat.

Senaste nytt:

Oslos husmödrar vann 1:a ronden i "fläskkriget"

OSLO i dag.

De köpstrejkande husmödrarna i Oslo vann sin första poäng i "fläskkriget" på tisdagen då partipriset på fläsk med omedelbar verkan sattes ned med 40 öre. Officiellt motiveras sänkningen med att den tidigare prishöjningen nu har fyllt sin uppgift i och med att fläsktillförseln väsentligt har ökats till de marknader där det förut rådde brist.

Om fläskkriget kommer att avblåsas på grund av sänkningen är dock ovisst. I själva verket har köpstrejken, som har varit mycket omfattande i Oslo, spritt sig till bland annat Bergen. Fläsket har blivit en lyxvara som till och med överträffar den färska laxen i prishänseende.

Pressen talar alltjämt om import bland annat från Sverige för att råda bot på situationen och jordbruksminister Nordbö har omtalat, att frågan om svenskt fläsk skall tas upp igen.

Bulvan inte Beria ställes inför rätta

BALTIMORE i dag.

Sovjets f. inrikesminister Beria har inte bara undsluppit från Sovjetunionen utan är också villig att överlämna högviktiga papper till västmakterna, uppger den pensionerade amerikanske översten Julius Amoss.

Amoss skriver i sin "international services of Information foundation" att bolsjevikerna i rena paniken lät döda Stalin och att Berias ställning blev ohållbar.

Beria överlämnade papperen — bland dem atomkraftsplanerna — till fem pålitliga underordnade, skickade iväg dem från Sovjetunionen med instruktioner att vidarebefordra dokumenten till västmakternas myndigheter om något skulle hända honom och försvann sedan själv.

När ryssarna inte kunde hitta Beria, tillägger Amoss, lät de utbilda en bulvan som skall ställas inför rätta i exministerns ställe.

Tidningen New York Daily News meddelade för en tid sedan att överste Amoss hade använt 50.000 dollar, som hade ställts till förfogande av en New-Jersey-politiker för att finansiera Berias flykt.

NY (?) VARIANT

— Har du bekymmer? undrade herr A. och vände sig till sin gode vän B. som såg nedstämd ut.

— Oh ja, min fru har anställt en ny sekreterare åt mig.

— Än sen då? Är hon blond eller mörk?

— Han är flinskallig.

"Föreningsrörelsen är i dag jordbrukets styrka och ryggrad"

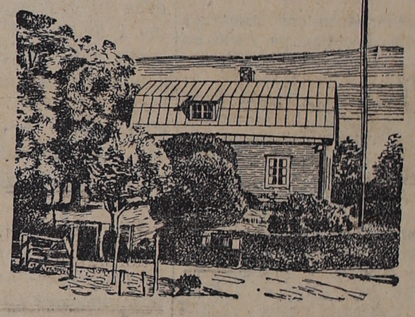

Elov Joel Söderberg, medlem i föreningsrörelsen allt sedan starten för mer än 20 år sedan, bor i Gyllby, Vendels socken i norra Uppland. Han driver där ett jordbruk omfattande 50 tld öppen jord och 110 tld skog. Det mångåriga medlemskapet i föreningsrörelsen, samt det stora intresse Söderberg lagt ned för dess främjande, har helt naturligt fört honom fram till flera förtroendeposter. Han är sålunda: medlem av arbetsutskottet i Gävleortens Mejeriförening, styrelsesuppleant i Gävle-Dalarna Lantmannaförbund och v. ordförande i Tegelsmora Jordbrukskassa. Dessutom är han ordförande i skolstyrelsen i Vendels distrikt, medlem i kommunalfullmäktige och kommunalnämnd, skiftesgodeman samt styrelsemedlem i RLF:s Tegelsmora-avdelning.

Den ingående kännedom om jordbrukets problem som Söderberg under sitt mångåriga medlemskap förskaffat sig, präglar också hans syn på föreningsrörelsen. Fullt medveten om de senaste årens goda konjunkturer vill han dock icke underlåta ett litet varningsord inför framtiden.

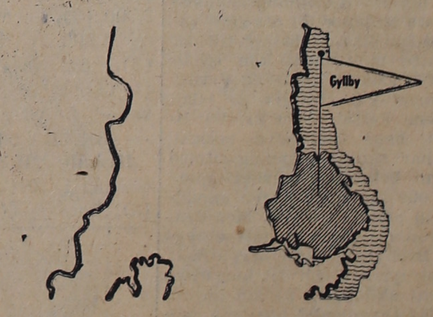

"Föreningsrörelsen är i dag jordbrukets styrka och ryggrad — det är en sanning som inte torde bestridas av någon initierad. Praktiskt taget varenda jordbrukare är ju också med i en eller flera av de ekonomiska föreningarna. Att detta är av ovärderlig betydelse för landet i sin helhet, framstår ju ganska klart om man tänker på hur det var under kriget. Under dessa svåra år var det tack vare föreningsorganisationerna lätt för myndigheterna att överblicka våra livsmedelstillgångar och därmed ordna en rättvis ransonering. Och dessa organisationer, som möjliggjorde detta, har jordbrukarna själva byggt upp utan hjälp av vare sig statsmyndigheten eller andra myndigheter.

Inom föreningsrörelsen har vi ju nu i många år arbetat under goda konjunkturer, men det torde vara klokt och framsynt att räkna med en förändring härvidlag. Skulle en omsvängning ske, kommer det att i ännu högre grad krävas en både fast och sakkunnig ledning. Med de enorma dimensioner som föreningsrörelsen har fått, är detta en sak som vi ständigt måste ha för ögonen — och särskilt viktigt blir detta under vikande konjunkturer."

Markaryds-bygden

Laholms Tidnings lokalredaktion: Markaryd, Villagatan
Redaktör Sven B. Jönsson. Tel. 150.

Fagerhults Bio Onsd. 7,30. Barnförbj. En cowboy med lasso samt Djupfilm Metroscopix. Fred. Flodöverfallet. Färg Sönd. Högförräderi.

Hinneryds kyrkoråd

har haft sammanträde. I likhet med boställsstyrelsen hade kyrkorådet intet att erinra mot föreslagen ersättning för intrång och skada genom framdragning av Sydsvenska Kraftaktiebolaget tillhöriga högspänningsledningar på sträckan Bjärnum—Markaryd över pastoratet tillhöriga ecklesiastika lönebostället Prästtorp nr 1 Stom i Markaryds socken.

Kyrkorådet instämde i boställsstyrelsens yttrande i anledning av Stiftsnämndens resolution angående ersättning för skada, som uppkommit å skogsmark tillhörande ecklesiastika lönebostället Åmot nr 2 Kronogård genom uppläggning av schaktmassor från muddringar i Lagan.

Ordföranden avlade rapport om hur försöken med kyrkbilar slagit ut. Kyrkorådet beslöt att i fortsättningen inte längre stå som garant för dessa skjutsar, enär frekvensen i flera fall varit alltför svag.

Åt kyrkovärden Ernst Karlsson, Gunghult, uppdrogs att låta laga kyrkans takrännor, att justera värmepännan samt iordningställa kyrkans vedbod.

Kyrkovärden Hjalmar Lundstedt, Vivljunga, fick i uppdrag att låta ombygga trappnedgången till kyrkans källare, att låta bygga ett skyddstak för brandstegen samt låta inbygga de elektriska strömbrytarna och mätartavlorna i sakristian.

Åt ordföranden uppdrogs att anskaffa ny duk till kyrkans altarrund och likaledes ny duk till sakristians bord samt låta uppsätta hatthängare i kyrkbänkarna.

Kyrkorådet emottog såsom gravfond en summa på 2.000 kronor från Enok och Hulda Andersson, Hökhult.

Förslag till utgifts- och inkomststat för år 1954 har uppgjorts. Prästlöne- och kyrkomusikerlönekassan balanserar på 22.408 kronor, löneboställskassan på 69.345 kronor, prästgårdsbyggnadskassan på 5.929 kronor, pastoratskassan på 6.630 kronor och kyrkokassan på 14.120 kronor. Kyrkorådet föreslår en utdebitering på 1 krona eller lika med i år.

Kyrkogårdsnämndens anhållan om ett tilläggsanslag på 7.000 kr för kyrkogårdens färdigställande tillstyrktes.

Rådet beslöt att föreslå kyrkofullmäktige höja brandförsäkringen för kyrkan från nuvarande 200.000 kronor till 800.000 kronor.

Kyrkorådet tillstyrkte de av Stiftsnämnden upprättade nya skogshushållningsplanerna för ecklesiastika löneboställena Hinneryd nr 3 Stom, avseende åren 1951—1961, och Åmot nr 2 Kronogård, avseende åren 1953—1963.

Vägen Harpholma—Århult

har i dagarna godkänts för erhållande av statsbidrag. Arbetet med iordningställande av vägen, som egentligen utgöres av två trafikleder, har omhänderhafts av Harpholma vägsamfällighets ordf. lantbr. Viktor Crona, sekr. förvaltare E. Andersson och kassören i samfälligheten lantbr. Gottfrid Kronholm. De två vägsträckorna betecknas med A och B. Den föstnämnda är 2,356 sträckmeter och utgöres av gamla Hässleholmsvägen. B-vägen, som har en längd av 3,537 meter, är den trafikled, som går från Harpholma by ned till gamla landsvägen. Båda vägarna omfatta sålunda 5,895 sträckmeter eller nära 6 kilometer.

Ett omfattande arbete har utförts av de väghållningsskyldige på dessa sträckor för att göra vägen sådan att statsbidrag till det fortsatta underhållet kan erhållas. Tio smärre broar eller vägtrummor har byggts, av vilka den ena kostat 1.000 kr. På B-vägen hade Markaryds socken, som har skogsallmänning utmed vägen, bekostat en vägtrumma för 1.000 kr. innan vägen anmäldes till allmänt bidrag. Men denna trumma har dock fått utbyggas. Brobyggnaderna har utförts på entreprenad och det kan nämnas att skillnaden mellan högsta och lägsta anbudet utgjorde inte mindre än 1.000 kr. I statsbidrag har erhållits 60 proc.

Genom slutförandet av detta vägbyggnadsarbete har så gott som samtliga byvägar inom Markaryds socken iståndsatts i ett utmärkt skick så att statsbidrag kan erhållas till underhållet och kommunalt bidrag till vissa förbättringsarbeten, vilket senare de kommunala myndigheterna i Markaryds socken sedan några år tillbaka lämnat ur kommunalkassan.

Majenfors Sportklubb och Markaryds IF

deltog på söndagen i Burseryds IF:s stororientering som gick i terrängen mellan Åtran och Fegen med hela 650 deltagare. Hårdaste duellen kom i den 70 man starka Yo-klassen mellan landslagsmannen och Sverigeloppsvinnaren Lennart Hjortvall, Dalsjöfors och Gösta Gustafsson, Majenfors. Hjortvall segrade med 45 sek. på tiden 1,20,45, Gösta fick tiden 1,21,30. Trean blev distanserad med hela tio minuter.

I damernas B-klass sprang nya förmågan Kerstin Brånalt, Majenfors hem en fin tredje plats med tiden 1,11,15.

I damernas A-klass kom Gullan Frick, Markaryd 7:a med tiden 1,42,17.

Hinneryds skyttegille

har anordnat fältskjutning för Sunnerbokretsen.

Mål och avstånd voro: 1/6 185 meter, huvud 130 m. knst. 1/3 360 meter Motala 3 300 meter. Hund, front 190 . Resultat:

Klass M. 1) Arne Andersson, Hinneryd 25 träffar 11 kr. 2) Bertil Aronsson, Ljungby 25 tr. 11 kr.; 3) Sten Freijd, Ljungby 25 tr. 11 kr.; 4) Louis Karlsson, Markaryd 24 tr. 9 kr.

Klass A. 1) Georg Jansson, Lidhult 25 tr. 10 kr. 2) Elmer Karlsson, Vrå 21 tr. 8 kr. 3) Åke Johansson, Hinneryd 19 tr. 7 kr. 4) Lennart Bruhn, Strömsnäsbruk 17 tr. 6 kr.

Klass B. 1) Rune Johansson, Guddarp 22 tr. 10 kr. 2) Rune Pettersson, Ljungby 17 tr. 8 kr. 8) Bo Pettersson, Hinneryd 14 tr. 5:50 kr. 12) Yngve Brinck, Hinneryd 12 tr. 3:50 kr.

Fordringarna blev för guld: 24 träffar, silver: 20 träffar, brons: 15 träffar.

B. A.

Reservlagsserien div. 2 södra.

Hishult—Laholms BK	2—1
Trönninge—Rydöbruk	4—4
Genevad—Start	1—2
Laholms IF—Växtorp	3—2

Hishult	11	8	2	1	56—18	18
Start	11	8	1	2	30—15	17
Rydöbruk	11	6	4	1	44—26	16
Laholms BK	9	4	1	4	25—17	9
Laholms IF	10	3	3	4	26—22	9
Trönninge	11	4	1	6	28—32	9
Genevad	11	3	2	6	23—29	8
Växtorp	11	3	1	7	17—38	7
Hallandia	9	0	1	8	8—56	1

JM och skolbandy i Halland i vinter

Hallands Bandyförbund har hållit årsmöte i Getinge Medborgarehus. Följande val av styrelse förrättades: ordf. Allan Nilsson, Varberg, omvald, kassör och sekr. Erik Pettersson, Torup, v. ordf. Sture Gustafsson, Varberg, övriga ledamöter Kalle Svenbring, Varberg, Sture Angel, Torup, Erling Norén, Getinge, samt Sven Johansson, Onsala, nyvald.

Verkställande utskott blev Allan Nilsson, Varberg, Sture Gustafsson, Varberg, Kalle Svenbring, Varberg. Domarekommitté: Allan Nilsson, Varberg, Erik Pettersson, Torup, och Sven Johansson, Onsala. Uttagningskommitté: styrelsen. Till seriekommitté valdes Sture Angel, Torup, Kalle Svenbring, Varberg, och Åke Johansson, Onsala. Årsmötet beslöt att anmälningstiden för DM och övriga serier utgår den 30 november. Års- och revisionsberättelserna godkändes och ansvarsfrihet beviljades. Till ombud vid Svenska Bandyförbundets årsmöte valdes Erik Pettersson, Torup, och till suppl. Kalle Svenbring, Varberg. Under november och december kommer domarekurser att hållas i Halmstad, Varberg och Kungsbacka.

Under året har förbundet instiftat bestämmelser för standar, förtjänsttecken och förtjänstmedaljer. Dessa kommer för första gången att utdelas nästa år.

En glädjande nyhet för hallandsbandyns ungdom blir att ett junior-DM kommer att anordnas till vintern. För att få fram den verkliga ungdomsbandyn kommer även skolbandy att anordnas.

Det är Hallands Bandyförbunds förhoppning att idrottslärarna blir till en hjälp att sporra ungdomen. Skolorna kommer inom en snar framtid att få formulär sig tillsända om denna skolbandy. Två landskapsmatcher i bandy spelades i vintras. Det blev stryk mot Småland med 3—1 och vinst mot Skåne med 3—2.

Hr Stig Björkengren, Heberg, fick vid årsmötet mottaga medaljer som Abilds Bandyklubb erövrade genom sin serieseger i Nissadalens band-

Eldsberga, Veinge, Ränneslöv redovisar den bästa skörden

Medelgod, eller något därför, blev skörden i våra trakter i år, enligt skörderapporterna per den 15 oktober. De genomgående bästa skördesiffrorna redovisas av Eldsberga, men även Veinge, Halmstad och Ränneslöv har skördesiffror på något över medelmåttig skörd.

För de olika kommunerna redovisas följande siffror (det första talet anger kg. skörd per hektar, siffran inom parentes därefter årsväxten, varvid 3 är medeltalet):

Karup: Höstvete 3,000 (3), höstråg 2,500 (2,75), vårvete 2,200 (3), korn 2,500 (3), havre 1,800 (3), blandsäd 2,100 (3), foderärter och vicker — (3), potatis — (2,5), sockerbetor — (3,5), foderrotfrukter — (3), hö 3,000 (3,5).

Växtorp: Höstvete — (—), höstråg 1,500 (2,5), vårvete 1,200 (3), korn 1,700 (3), havre 1,600 (3), blandsäd 1,700 (3), foderärter och vicker — (—), potatis — (3), sockerbetor — (—), foderrotfrukter — (3), hö 4,000 (3,7).

Laholm: Höstvete 2,400 (3), höstråg 2,000 (3), vårvete 2,700 (3), korn 2,400 (3), havre 1,800 (3), blandsäd 2,000 (3), foderärter och vicker — (—), potatis — (2,8), sockerbetor — (3), foderrotfrukter — (3), hö 4,500 (3).

Hishult: Höstvete — (—), höstråg 1,400 (2,7), vårvete 1,500 (3), korn — (—), havre 1,300 (3), blandsäd 1,600 (3), foderärter och vicker — (—), potatis — (3), foderrotfrukter — (3), hö 3,800 (3).

Ränneslöv: Höstvete 2,800 (3,3), höstråg 2,200 (3), vårvete 2,400 (3,5), korn 2,750 (3,3), havre 2,100 (3), blandsäd 2,200 (3), foderärter och vicker — (—), potatis — (2,2), sockerbetor — (3,5), foderrotfrukter — (3,5), hö 6,000 (3,5).

Veinge: Höstvete 2,800 (3,2), höstråg 2,200 (3), vårvete 2,200 (3,1), korn 3,000 (3,3), havre 3,600 (3,2), blandsäd 2,700 (3,4), foderärter och vicker — (—), potatis — (3), sockerbetor — (3), foderrotfrukter — (3), hö 4,000 (3).

Eldsberga: Höstvete 3,200 (4), höstråg 2,800 (3.7), vårvete 2,800 (3,7), korn 3.200 (3,7), havre 3,000 (3,8), blandsäd 3100 (3,8), foderärter och vicker — (—), potatis — (3,4), sockerbetor — (3,5), foderrotfrukter — (3,8), hö 5,000 (4).

Mästocka: Höstvete — (—), höstråg 1,600 (3), vårvete 1,300 (2,5), korn — (—), havre 1,600 (2,5), blandsäd 1,700 (2,5), foderärter och vicker — (2), potatis — (3), sockerbetor — (—), foderrotfrukter — (2), hö — (3).

Halmstad: Höstvete 3,600 (3,5), höstråg 3,600 (3,3), vårvete 2,900 (3), korn 3,600 (3,5), havre 3,700 (3,5), blandsäd 3,000 (3), foderärter och vicker — (3,2), potatis — (2,8), sockerbetor — (3), foderrotfrukter — (3,5), hö 5,500 (3,5).

Knäred: Höstvete — (—), höstråg 1,800 (3), vårvete 1,500 (3), korn — (—), havre 1,500 (3,3), blandsäd 1,700 (3,5), foderärter och vicker — (—), potatis — (3), sockerbetor — (3,5), foderrotfrukter — (3,5), hö 3,500 (3,5).

ännu lägre pris på CO-OP havreprodukter

konsum kooperativa

SLU

Ysby SLU-avd.

hade i lördags propagandamöte i Bygdegården. Förhandlingarna leddes av Sigvard Jönsson, Hov. Till programkommitté för 3 mån. valdes Nils Larsson, Neregård, Eva Andersson, Brödåkra, Kerstin, Inger, Sven och Bo Christoffersson, Kövlinge med den sistnämnde som ledare. Till att samla prenumeranter på SLU-Bladet valdes Inger Christoffersson, Kövlinge och Lars-Bertil Larsson, Hov, och Börje Patricksson, Munkagård, och till ledare Tage Nilsson, Perstorp. Ledare för försäljningen av julpublikationerna blev Börje Patriksson, Munkabygget och försäljare av Landsbygdens Jul Inger Christoffersson, Kövlinge, och Börje Patriksson, Munkabygget. Till prenumerantsamlare på Politisk Tidskrift blev Ivar Jönsson, Brödåkra. Byombud blev för Kövlinge Bo Christoffersson, suppl. Sven Christoffersson, för Hov—Klägstorp Nils Jönsson, suppl. Lars-Bertil Larsson, för Ysby Tage Augustsson, suppl. Bertil Fritsson, för Munkagård Stig Johansson, suppl. Alvar Agnesson, för Brödåkra Britta Andreasson, suppl. Eva Andersson, för Perstorp Börje Patriksson, suppl. Tage Nilsson.

En kurs i hembygdsvård kommer att hållas på Katrineberg den 24—25 okt. De som önska deltaga kunna anmäla sig till Sigvard Jönsson, Hov.

Distriktets höststämma hålles i Nya Folkets Hus, Falkenberg den 30 okt. Kretsens höstmöte hålles i Ysby Bygdegård den 15 nov. Avd. beslöt att skänka 100 kr. till Föreningsgården. Ombudsman Rune Johansson, Falkenberg höll ett intressant anförande och Snöstorps-amatörerna stod för ett trevligt program.

Därefter följde ett trevligt samkväm. Två nya medlemmar inskrevs under kvällen.

Blir höstriksdagen oppositionens eller regeringens omgång?

Höstriksdagen har startat och hrr partiledare — utom Jarl Hjalmarson som kom från interparlamentariska kongressen i Washington i sista ögonblicket — använde första dagen till att avge politiska deklarationer inför sina respektive riksdagsgrupper. Något sensationellt kan knappast utläsas ur desamma och höstriksdagen kommer troligen att gå i sedvanlig lunk såvida ingen oväntad vitamininjektion sätter sinnena i brand. Hr exellensen Erlander gjorde en tillbakablick på vårsessionen och konstaterade, att den varit regeringspartiernas omgång främst genom besluten om folkpension och sjukförsäkringens genomförande, där högern som bekant försökte sätta käpp i hjulet i den sistnämnda frågan.

Hr Erlander erinrade emellertid om, att en liberal tidning ställt i utsikt att höstriksdagen skulle bli oppositionens. Betyder detta att oppositionen tar goda initiativ till höjande av folkets välstånd och trygghet kommer den inte få svårt att nå kontakt med riksdagsmajoriteten och regeringen, menade statsministern. Försiktigsvis bad han att få spara på vidare omdömen tills höstomgången är slut.

Folkpartiledarens tal vittnar emellertid knappast om att oppositionen är ense om tagen. Hr Ohlin vände sig nämligen med skärpa mot högern och den "lögnkampanj" mot folkpartiet, som han sade sig ha konstaterat i vissa högertidningar. Hyser höger- och folkpartierna ett sådant misstroende mot varandra torde inte oppositionens samlade krafter vara mycket att hurra för.

Mot denna bakgrund av en splittrad opposition ter sig bondeförbundsledaren Hedlunds realistiska bedömning av den parlamentariska balansen ännu självklarare. Han tog nämligen upp hr Ohlins uttalande för en tid sedan om att folkpartiet inte står till förfogande som stödparti åt socialdemokratin till närmare granskning och slog fast, att detsamma kan sägas om bondeförbundet. Partiet varken är eller kommer att bli stödparti för vare sig socialdemokratin, folkpartiet eller något annat parti. Däremot är bondeförbundet berett att samverka med andra partier för att nå positiva resultat.

Detta är ju även nödvändigt om ett minoritetsparti vill se sina egna strävanden förverkligade. Folkpartiet är heller inget majoritetsparti och måste följaktligen bekväma sig till samarbete om det skall spela någon praktisk politisk roll, vilket patriet inte gjort på många år trots sina stora röst- och mandatmässiga framgångar. Hr Ohlins oförmåga till samarbete är nog också folkpartiets akilleshäl. En permanent oppositionsroll är ohållbar.

Socialdemokraternas möjligheter att regera ensamma har tidigare berörts på denna spalt. Sådana finns, vilket även hr Hedlund underströk. Men marginalen för en socialdemokratisk enpartiregering blir smal och hr Erlanders samarbetsinviter efter 1948 års val och på eftersommaren 1951 härledde ju också från en bestämd önskan att komma bort från influensaparlamentarismen och nå en säker parlamentarisk grundval för regeringen.

Högerattityden vid höstriksdagen är t. v. okänd, då hr Hjalmarson ännu inte haft tillfälle deklarera sitt partis giv. Det skulle emellertid förvåna om den blir annorlunda än under vårriksdagen, d. v. s. markerad opposition mot regeringen och små utbrott av svartsjuka mot oppositionsbrodern. Det gäller ju nämligen för hrr Hjalmarson och Ohlin att visa, vem som är den borne oppositionsledaren inför nästa års kommunalval. I kampen om den rollen brukar resultatpolitiken bli en andrahandsfråga.

Fiskeriintendenterna.

Länsstyrelsen i Norrbottens län har hemställt att fiskeriintendenterna i den omfattning som med hänsyn till ärendenas natur visar sig vara genomförbar skulle vara föredragande inför länsstyrelserna i fiskeriärenden. Fiskeristyrelsen förklarar emellertid i yttrande till k. m:t att alla intendentsdistrikt inte sammanfaller med länsindelningarna utan innefattar regelmässigt större områden, omfattande flera län eller delar av län. Styrelsen anser det icke heller rådligt att utsträcka länsstyrelsernas befogenheter för vissa angivna tjänstemän att föredra inför länsstyrelserna. Nuvarande ordning har inte heller lett till omständighet vid behandling av fiskeriärenden inför länsstyrelserna.

DET FÖREFALLER som om oppositionen vore ganska tveksam inför höstriksdagens arbetsuppgifter, skriver Växjöbladet (bf) i en kommentar till spelöppningen:

Det är inte samma yvighet som det var ännu för ett år sedan, och månne inte det beror på att olycksprofetiorna kommit på skam och det ekonomiska klimatet i landet undan för undan blivit friskare och sundare. Kritiken var inte så lätt att få vind, som kommer seglen att svälla. I sitt tal inför riksdagsgruppen saknade hr Ohlin nästan mer än vanligt de stora statsmannalinjerna och föll ned till smått gnäll, om valsystemet, om "underiet" och om högertrafiken . dubbel bemärkelse. Han var t. o. m. hårdast mot oppositionsbrodern högern, vars tidningar han beskyllde för lögnkampanj och för att ha förnedrat sig. Dessutom stormade han åter an mot jordbruket och anklagade både bondeförbundare, socialdemokrater och högermän för att gynna storjordbruket. Tydligt är att hr Ohlin är beredd att leda folkpartikampanjen mot jordbruket med ökad intensitet; syftet är givetvis att spekulera i konsumenternas intresse av låga jordbrukspriser, ren och skär valtaktik alltså.

Bilden av hr Ohlin är knappast vacker, men den är sann. Får se om vederbörande förmår åstadkomma ett gynnsammare intryck under själva riksdagsarbetet.

Propaganda mot slarv med hälsan

Bernt Stenström

Thulebolagen har i dagarna börjat distribuera första numret av den serie småskrifter som bolaget utger i sin stora kampanj "Vår hälsa". Genom kampanjen vill bolaget göra propaganda för förebyggande av sjukdomar och olycksfall genom en bredare samverkan mellan läkarkåren och allmänheten.

— Det är naturligt att ett försäkringsbolag, som ju är medvetet om sin sociala uppgift, gärna engagerar sig i hälsovårdsarbetet förklarar Thulebolagens distriktschef Bernt Stenström, Falkenberg. Ju mer man lyckas förebygga sjukdomar och olycksfall, desto mer ökar förutsättningarna för sänkta livförsäkringspremier. Många människor slarvar med sin hälsa — de underlåter att besöka läkare trots symptom på allvarligare sjukdomar.

Skriftserien "Vår hälsa" omfattar ett större antal medicinska småskrifter i aktuella ämnen. "Högt blodtryck" är titeln på den första, som författats av docent Stig Björkman. I denna redogörs bl. a. för olika orsaker till högt blodtryck, dess vanligaste former, hur skadligt högt blodtrycket kan vara, symptom på sjukdomen och förhållningsregler för den sjuke. — Skrift nr 2 handlar om polio och har författats av professor Sven Gard. Närmast följer också en skrift om barnolycksfall.

Det bör nämnas att samtliga skrifter författats av framstående läkare, som har förmåga att skriva både sakligt och lättfattligt.

Eb.

Prenumerera

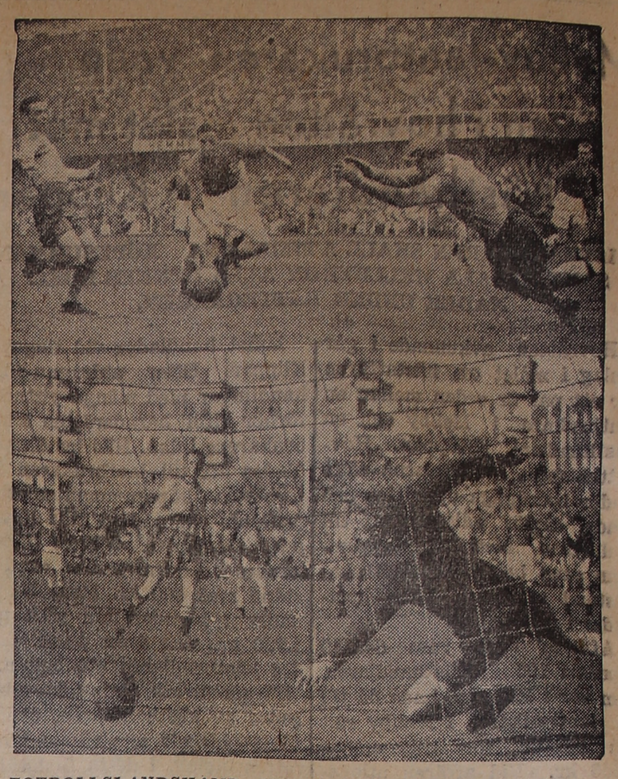

FOTBOLLSLANDSKAMP HEMMA OCH BORTA. A-landskampen i fotboll mot Norge resulterade i oavgjort 0—0. På den övre bilden har Kurt Hamrin skjutit, men målvakten Hansen kastar sig och tar det alltför lösa skottet, medan nedan de svenske har mera tur i B-landskampen på Bislet: Här blir det svenskt mål. Resultat 4—0 till Sverige.

Vi besegrar England säger FIFA:s stopper

FIFA-laget är samlat i England till den stora matchen. Gentemot de europeiska experternas pessimistiska uttalanden om FIFA-lagets obefintliga chanser är stämningen utmärkt bland "främlingslegionen", som spelarna själva kallar sig. Den jättelike österrikiske stoppern Ernst Ocwirk gjorde sig till tolk för de europeiska spelarna när han förklarade: "Jag tycker det är osportsligt att döma oss i förväg. Jag känner de engelska spelarna. De är utmärkta, men ändå har de inte alltid varit överlägsna sina motståndare.

När England spelade 2—2 i London mot oss var de mycket nära nederlaget, Inte heller mot Jugoslavien eller Frankrike var deras spel övertygande. Jag medger att vårt brokiga lag i början inte kunde spela som ett klubblag. Men efter halvtiden i Amsterdam hade vi kommit in i vår egen rytm och gjorde bra ifrån oss.

Enligt de engelska kritikerna är vi sålda redan i förväg. Fint! Då kan vi lugnt och utan nervositet gå ut på planen. Det blir en kolossalt rolig match, så mycket kan jag lova.

Matchen får sin särart genom det engelska landslagets svaga insatser i de senaste landskamperna. Förbundstränare Walter Winterbottom varnar också för att underskatta FIFA-laget. Det omfattar så många goda spelare, att laget måste betraktas som en svår motståndare".

Omkring 120 journalister från kontinenten kommer att närvara vid matchen, På hedersläktaren får vi se FIFA:s styrelse och ledamöter. Banketten efter matchen blir en trevlig tillställning med 1,000 inbjudna gäster. Ingen tvekan om att det här rör sig om årets stora internationella möte!

Olympisk by i Melbourne bygges för 6.000 deltagare

Efter många om och men och efter diskussioner som ibland rentav blivit löjliga har organisationen av 1956 års OS kommit i gång på allvar. Som ett stort framsteg får det noteras, att frågan om den olympiska byn äntligen har avgjorts. Byn upprättas i Melbournes norra förort med det tyska namnet Heidelberg. Den ligger på omkring 16 km avstånd från Olympiastadion, cykelvelodromen och simstadion. På högst trettio minuter kan deltagarna nå tävlingsbanorna.

Byn skall omfatta 500 hus och några större byggnader och ge plats åt 5.000 till 6.000 deltagare. I anläggningens centrum blir det postkontor, bank och flera butiker. Dessutom kommer särskilda träningsplatser att stå till deltagarnas förfogande. Heidelberg ligger bra till för att ge idrottsmännen den lugn och ro som de behöver för att kunna ladda upp sig till stordåd. Förorten ligger vid sidan om stora trafikvägar och inte heller finns där några störande fabriker. Byns hus skall byggas med all tänkbar komfort och efter OS skall byggnaderna uthyras till bostadssökande.

Melbournes Olympiastadion blir "Cricket Ground" som skall byggas ut till en kapacitet av 119.000 platser. Detta torde räcka anser organisationskommittén. Enligt en förhandsuppgift väntar man 8.000 besökare från främmande kontinenter. Den olympiska elden skall flygas från staden Darwin till Melbourne. Dessa OS kommer i stor omfattningar att stå i flygets teeken. Ty alla deltagare och flertalet av besökarna kommer att anlända till Australien per flyg; sjöresan tar alltför lång tid i anspråk.

Melbourne är nu helt inställt på OS. Byggnadsarbetena drives fram med energi och är väl planerade. Melbourne vill visa att det är värt det stora uppdraget. Myndigheterna i förbundsstaten Victoria och organisationskommittén arbetar nu bra ihop.

Gunnar Nordahl blev center i FIFA-laget

Gunnar Nordahl blev ganska väntat uttagen som center i det FIFA-lag som på onsdagen möter England på Wembley. Laget som representerar "The rest om the World" nominerades på tisdagen och fick följande utseende:

Zeman, Österrike, Navarro, Spanien, Hanappi, Österrike, Tjaikovsky, Jugoslavien, Posipal, Tyskland, Ocwirk, Österrike (kapten), Boniperti, Italien, Kubala, Spanien, Gunnar Nordahl, Sverige, Vucas, Jugoslavien, Zebec, Jugoslavien.

FIFA-laget tränade på tisdagen på Fulhams plan. Gunnar Nordahl lider av en muskelsträckning i vänstra benet, som han fick då Milan spelade mot Palermo i somras. Han väntas dock kunna vara med. Efter ankomsten till London har han fått upprepade värmebehandlingar. Nordahl tog det mycket lätt vid tisdagsträningen. Också italienaren Boniperti dras med en del småskavanker.

De flesta experter räknar med att FIFA-lagets spelare skall få svårt att anpassa sig efter varandra eftersom deras spelstil är mycket olika. Holländaren Karel Lotsy, som är bas för FIFA-UK, har det inte heller så lätt, då det inte finns något språk som alla i laget förstår. Han har i alla fall valt tyska när han pratar med dem, ett språk som åtta av spelarna begriper.

Från Wembley stadion meddelas att alla biljetter är slutsålda. Detta betyder at 100.000 personer kommer att bevittna matchen.

Dagens namn
BIRGER.
Solen går upp kl. 7.01 och ned kl. 16.52.

Morgondagens namn:
SEVED.
Solen går upp kl. 7,03 och ned kl. 16.49.

Dagens dikt:

Tid nog du röna får med smärta,
Hur glädjen är flyktig. Du ropar: kom!
Farväl! är hans svar, men är rent ditt hjärta,
Han ser tillbaka och vänder om.
(ERIK GUSTAF GEIJER.)

Ingen orsak, tvärtom

Vid ett skilsmässomål i Manchester framlade mrs Maud Mitchell en rad fotografier som visade hur hon under loppet av två års äktenskap gått ner omkring 15 kilo i vikt, beroende på mannens grymhet.

Efter att ha jämfört fotona med mrs Mitchelss nuvarande utseende avisade domaren kravet på skilsmässa under motivering att avmagringen endast ökat hennes charm.

Åh-parfym för män

Franske modeskaparen Jacques Fath har anlänt till Newyork enkom för att där göra propaganda för sin senaste skapelse: En parfym för herrar. Den heter "Åh" och är välavvägd och kan påverka det mest kräsna kvinnliga luktsinnet, säger parfymkompositören.

Nej, nej, Signor Rossi, konfetti, inte spaghetti!

Spinnkast på 96 meter

Världsmästerskapet i spannkast erövrades häromdagen av den 43-årige brittiske översten Esmond Drury med ett kast på 96 meter. Visserligen företog översten det från Savoyhotellets tak vid Themsen men det var onekligen ändå det längsta kast som någonsin noterats. Överste Drury vann ett vad på 1,000 pund, 14,500 kr., och en middagsbjudning i Savoy och det var inte något litet pris det heller.

När blev du så förtjust i glass

FRUN VAR MORGONSUR

men mannen försökte få igång en liten konversation.

— Vet du, sa han, jag tror att söner till stora män har väldigt svårt att bli erkända för sin egen skull. Det är faktiskt ett svårt krux att ha haft en dugande fader.

— Nå, gudskelov, sa frun, då har vår lille Johan alla utsikter komma lätt fram!

DU KAN
komma längre
Skriv till
HERMODS

Nya bestämmelser skall tillämpas vid avverkningen

Fr. o. m. instundande avverkningssäsong skall nya mätningsbestämmelser tillämpas för sågtimmer. De nya bestämmelserna föreskriver bl. a. att "alla sortiment av barrträd vilka diametermätas i hel- eller halvtumsklasser, skola volymbestämmas enligt tabell, där kuberingstalen ansluta sig till den aritmetiska klassmitten för varje diameterklass". Dessa nya bestämmelser är aktuella inte endast för dem som handlar med skog och virke, utan även för skogsarbetarna, huggarna och körarna.

Tidigare har det ju varit så att stockar t. ex. inom diameterklassen 8—8,5 tum i topp under bark, kuberats efter klassbotten, alltså 8 tum. Enligt de nya bestämmelserna skall kuberingen ske efter medelklassen, d. v. s. 8,25 tum, men redovisas dock som en åttatums stock. Detta att virkesvolymen blir redovisad efter "den aritmetiska klassmitten" som i angivna exemplet, gör att virkesvolymen blir cirka 6 procent större. Grövre virke ger dock mindre och klenare större procentuell avvikelse. Det eftertraktade syftet är att få fram ett resultat som så nära som möjligt anger verkliga virkesvolymen. Då såväl huggare som körare och även lastbilstransportörer av barrtimmer brukar betalas pr kubikfot, så gör sig nog en viss skillnad mellan gamla och nya mätningsmetoderna märkbar. I södra och mellersta Sverige har under ett 10-tal år kvalitetsbestämningen skett genom att uppdela timmret i kvalitetsklasserna A B C och D. Dessa bestämmelser må dock övergångsvis tillämpas intill 1 september 1956, men därvid skall emellertid iakttagas att diametermätning och kubering alltid skall ske på sätt som nya mätningsinstruktionen föreskriver. Virkeshanteringens utövare kommer troligen att så gott som med det samma övergå till den nya ordningen, som i korthet innebär att kvalitetsbedömningen skall grunda sig på centrumutbytet d. v. s. utafallets fördelning på osorterad och kvinta vara. Det kan vidare omnämnas att i de nya mätningsbestämmelserna har toppbarkningstvånget slopats. I stället må mätningen ske på bark och barktjockleken kan okulärt uppskattas. Denna metod, förståndigt utförd, torde i praktiken giva väl så noggranna resultat som mätning å toppbarkat virke. Toppbarkningen fördyrar ju också huggningskostnaderna.

Po svämmar över bräddarna

Efter fyra dagars oupphörliga regn har Italiens floder och vattendrag svällt och översvämmat många trakter. På söndagen krävdes ett sjätte dödsoffer och sex personer skadades svårt när ett underminerat hus störtade in.

Floden Po rapporteras ha antagit oroväckande proportioner på vissa ställen.

SVERIGES LONDONAMBASSADÖR Gunnar Hägglöf överbringade till Churchill det officiella budskapet om att svenska akademin beslutat tilldela honom årets nobelpris i litteratur. Här framför ambassadören sina lyckönskningar till sir Winston på trappan till Downing Sreet nr 10.

Bristtällig hygien vid många av våra skolor!

STOCKHOLM.

"Skolöverstyrelsen vill framhålla nödvändigheten av att avträden och urinoarer verkligen fyller de krav som måste ställas på dem ur hygienisk synpunkt. På åtskilliga håll brister det i detta avseende, vilket särskilt gäller skolorna på landsbygden."

Ovanstående utgör ett citat ur en cirkulärskrivelse, som skolöverstyrelsen låtit utgå till folkskolinspektörer, skolstyrelser, skolledare, skolläkare och skolsköterskor rörande — som det heter — vissa sanitära förhållanden i skolorna.

Om skolorna på ett försvarligt sätt skall kunna skydda lärjungar, lärare och övrig skolpersonal från smittosamma sjukdomar är det ett oeftergivligt villkor att de hygieniska förhållandena i läroanstalterna är tillfredsställande, och därvid har man särskild anledning att uppmärksamma toaletthygienen, i epidemitider bör uppmärksamheten härpå vara skärpt.

Skolöverstyrelsen hänvisar till tidigare utfärdade anvisningar om hur man inom olika områden bör förfara för att säkerställa de hygieniska anspråken. Speciell noggrannhet måste givetvis visas i sådana skolor, som saknar vattenklosetter. Det får inte slarvas med tömningen av latrin- eller sopkärl, inskärper överstyrelsen. Vederbörande skolmyndighet bör träffa avtal om sådan tömning på regelbundet återkommande tider. Det heter till slut:

Det är önskvärt att folkskolinspektörerna, som vid sina lokala förrättningar ägnar uppmärksamhet även åt de sanitära anordningarna i skolorna, därvid om möjligt under pågående inspektion tar kontakt med vederbörande skolläkare och hälsovårdsnämnd i därför lämpliga fall.

Vid inspektioner av skolornas hygieniska förhållanden är det av största vikt att även skolornas försörjning med vatten av god beskaffenhet uppmärksammas liksom även tvättanordningarna för lärjungarna. Dessa senare bör ha möjlighet bl. a. att tvätta händerna före utspisningen av skolmåltid och efter toalettbesök. Envar bör, därest inte torkanordning med varmluft finnes, ha tillgång till egen handduk, helst pappershandduk, som efter användningen kan bortkastas.

Stora arbeten i Torups kommun som måste göras

Torups kommun har under senaste år investerat betydande belopp i vatten och avloppsanläggningar. I Torups stationssamhälle är dessa arbeten i det närmaste färdiga och beräknas att de kostar c:a 725,000 kr varav omkring 50 procent beräknas att så småningom erhållas i statsbidrag. Häri inräknas då kommunens köp av fastighetsägareföreningens avloppsnät, vilket färdigställdes 1939.

Vid nästan varje sammanträde med kommunalfullmäktige har på något sätt vatten- och avloppsarbetena behandlats, merendels i form av ökade anslag, ty av gjorda kostnadsberäkningar har knappast någon hållit vid arbetets utförande. Detta väckte tidigt yrkande om en plan för framtida investeringar, då dessa inte kunde begränsas varken till Torups samhälle eller till enbart sanitära anläggningar. Även skolor, bostäder, ålderdomshem, pensionärshem, medborgarehus, idrottsplatser m. m. pockade på plats i programmet. Kommunalfullmäktige tillsatte därför i januari en särskild kommitté att överväga vilka investeringar, som kunde bedömas som önskvärda under den närmaste 10-årsperioden. Kommittén överlämnade i juli ett förslag därom till kommunalnämnden, vilken dock önskade detta omarbetat.

Detta har nu skett och investeringsplanen överlämnades till kommunalnämnden under dess förberedande behandling av inkomst- och utgiftsstate för 1954. De närmast nödvändiga arbeten har betecknats A 1 för redan beslutade, A 2 för principbeslutade och B för arbeten som måste bedömas som nödvändiga under de närmaste åren. Grupperingen betraktas dock icke som absolut bunden utan vissa förändringar kan behöva vidtagas. Vissa arbeten kan också planeras som beredskapsarbeten i händelse av arbetslöshet.

De under A 1 beräknade arbetena har kostnadsberäknats till kr 3,880,100. Statsbidrag för dessa arbeten beräknas till 1,400,000 kr, varför kommunens andel skulle stanna vid 2,394,860 kr. I grupp B beräknas arbeten till 435,000 och för dessa beräknas statsbidrag med 144,000 kr. I grupp C upptagna arbeten går lös på 2,881,000 kr, till vilka statsbidrag beräknas med kr 680,000.

På de olika samhällena fördelar sig kostnaderna sålunda: Torup 1,005,500, Kinnared 971,600, Drängsered 525,000, Rydöbruk 1,150,000 samt ålderdomshemmet 600,000 kr.

Arbetena har kostnadsberäknats efter nuvarande priser, och statsbidragen beräknas efter gällande bestämmelser. Hyresinkomster för tjänstebostäder och årlig vattenavgift till vattenverket har ej medräknats.

Utöver de angivna investeringarna kommer kommunens årliga utgifter från 1954 att ökas med över 100,000 kr, varav märkes kommunalkamrer 10,000, fjärdingsman kr 8,000, pensionärernas bostadstillägg 35,000, ökade räntor under 1953 och för byggandet av skolan i Kinnared upptagna lån 40,000 kr.

Kommunens ekonomiska resurser är ganska goda, skatteunderlaget var vid senaste taxeringen 99,000 skattekronor, men någon avsättning för de kommande investeringarna har inte skett. Kommunernas möjligheter att upptaga lån är f. n. ganska begränsade, även om den nya lagen innebär både en utvidgning och förenkling. Vid årsskiftet 1953—54 beräknas kommunen ha 585,424: 35 i fasta lån samt 380,000 kr i tillfälliga lån. Även om en viss tillfällig upplåning således kan ske, nuvarande bestämmelser är högst 5::— kr pr skattekrona vid nästföregående års taxering, måste säkerligen utdebiteringen höjas för att kommunen skall kunna avsluta de påbörjade och beslutade arbeten. Statsbidragen erhålles först i efterhand — för vatten och avloppsarbetena först två år efter det Väg- och vattenbyggnadsstyrelsen godkänt projekteringen.

De redan utförda och planerade arbetena har emellertid ett betydande värde för kommunens innebyggare, i första hand för tätorternas, och för kommunen, varför en viss skattehöjning kompenseras.

Kungen gynnar polioinsamling

★ — Var så god, här ger jag den 1-krona ni bett om, sa' kungen och skrev sitt namn på teckningslista nr 1. Majestätet är nämligen Poliokronans beskyddare. Bilden togs samma dag han avreste till utlandet.

Samma dag kungen avreste till utlandet tog han sig tid att teckna första bidraget till riksinsamlingen Poliokronan. Enligt insamlingens motto gav han 1 krona och tog personligen hand om teckningslista n:r 1. Likaså köpte han i förväg polionålen i silver. Lottorna börjar nämligen inte sälja nålen förrän den 2 november. När bilden togs i hans privata mottagningsrum på Slottet uttalade han en intensiv förhoppning om att det skulle bli en miljon kronor. Hela organisations-Sverige kan genom sina förtroendemän, uppbördsmän eller liknande rekvirere teckningslistor från AT:s Poliokrona, Kungsholms Hamnplan 3 C, Stockholm K.

ALEXANDRIA: Exkonung Zog och exdrottning Geraldine av Albanien skall i november höras av en egyptisk domstol om de kommersiella och finansiella transaktioner som Zog företagit under sin vistelse i Egypten. Man håller fortfarande på att studera de dokument som anträffades vid en husundersökning i exkonungens bostad.

Zog kommer att åtalas för att ha utnyttjat sin diplomatiska immunitet för att kunna bedriva sin kommersiella verksamhet.

Alla känner hans föruamn

Av alla varor, som tillverkas i Borås är det en, som omisskännligt bär sin tillverkares förnamn till praktiskt taget hela landets alla hörn. Det är snygga, praktiska och billiga plagg, som bär den avslöjande etiketten med namnet "Algots".

Algots-namnet är i dessa dagar aktuellare än någonsin. Algots-kläderna har år efter år vunnit en sådan popularitet att de i viss mån blivit svåråtkomliga för allmänheten. Därför arrangeras den 18—25 oktober av tusentals handlande landet runt något som heter "Algots-Veckan". Den gör det möjligt för allmänheten att få en god överblick av vad som finns ifråga om moderna höstplagg och vad de behöver kosta. I många affärer har dessutom ordnats speciella Algotsavdelningar inuti affärerna. På butiksfönstren står banderoller om att Algots-veckan pågår etc. Allt ordnat för en verklig informationsvecka om kläder för både barn och vuxna.

Dir. Algot Johansson, chef för Algotsfabrikerna.

Disponent Göte Johansson, son till Algot Johansson, och hans närmaste medarbetare.

År 1900 grundades Algots-fabrikerna av Algot Johansson. Tillverkningen lämnades på den tiden ut i hemmen. Efter en tid började man med ateljésömnad och ett antal maskiner anskaffades och med detta möjligheter till rationalisering. I början tillverkades mest arbetskläder och härifrån togs steget till sport- och fritidskläder för att nu omfatta barn, sport och fritidskläder, dam- och herrkonfektion samt tillverkning av arbetskläder för alla yrken.

Algots-fabrikernas tillverkningsmetoder betydde revolution inom konfektionsindustrin. Löpande-band-tillverkning var Algot Johansson den förste konfektionären i Sverige att tillämpa och den andre i hela världen. Ehuru Algotsfabrikernas kläder säljas till oerhört låga priser i förhållande till kvaliteten representera de säsongens ledande mode.

"Som våra leverantörer räkna vi de största och förnämsta väverierna över hela världen", talar dir. Johansson om för oss, när han visar oss runt i det väldiga Algotskomplexet. I de olika våningarna möter oss ljusa och trevliga sysalar, där banden löper mellan rader av sömmerskor, och längre ner finner vi lagerlokaler, där enorma massor av tygrullar fyller utrymmet från tak till golv eller där plaggen hänger färdiga att levereras till landets ledande handlande.

Den mest betydelsefulla faktorn för att erhålla dessa låga kostnader är naturligtvis massproduktionen, tekniskt utnyttjad — men ännu finns det mer personlig omtanke, mera personliga omständigheter och mera individuellt handlande bakom tillverkningen av dessa kläder än kunden och bäraren av plagget kan föreställa sig. (Den enda operation i vilken plaggen för närvarande kan sägas bli behandlade i klump är på tillskäraravdelningen, där så mycket som 100 lager tyg kan skäras samtidigt till en modell med en elektrisk kniv.)

Historien om ett plagg börjar naturligtvis med en idé. För den skull följer Algots noga marknaden i Amerika och på kontinenten. De flesta idéerna till fritidskläder kommer från Amerika, som ju är föregångslandet för detta mode. Men även från Schweiz, Italien och Österrike, ja, hela kontinenten, samlas prover och mönster till tyger. De studeras med hänsyn till kundernas önskemål, produktionsekonomi, materialtillgång etc. Uppfyller proverna dessa villkor tagas de upp för provtillverkning. En provmodell göres efter designers monster och därefter kommer de praktiska proven.

Ann Johansson, sondotter till Algot Johansson, visande farfars nya barnsuccés "Rodeo Rider" med byxor av den nya jodhpursmodellen.

Algots-fabriken förbrukar cirka 3 mil tyg om dagen. Omkring 1,600 sömerskor är anställda och dagsproduktionen av plagg är 10,000 st. Högmoderna bostadshus inom det s. k. Algots-området har kommit till för de anställda. Där finns 3 fritidslokaler. En disponeras av KFUK. Fritids- och möteslokalerna har kök med full utrustning, som står till personalens förfogande för allehanda möten och samkväm, ja, också för bröllop och barndop etc.

I ett företag, som producerar kläder som Algots är "ett antal små ting sammanfästade genom en väv av andra små ting". Det är en fin balans mellan modern ingenjörsvetenskap och obändig skaparkraft. Det är den oförtröttades strävan att skapa mera och bättre för mindre. Det kan man nog säga, att Algots d. v. s. direktör Algot Johansson och hans medhjälpare, har lyckats med.

Häri ligger förklaringen till varför Ni kan köpa en trevlig höst- och vinterjacka eller en dräkt för promenaden till mycket billigt pris. Kläder, sådana som Algots, är av det slag som de flesta av oss bär varje dag.

Ang. arvsanlag

Gangsterkungen vandrade på Fifth Avenue i Newyork, då han plötsligt kände en främmande hand som trevade i hans ficka. Blixtsnabbt grep han tag i handen — och stod öga mot öga med Newyorks gangsterdrottning. Det blev kärlek med detsamma och omsider fick paret en liten son. De var mycket lyckliga, men sörjde över en defekt hos barnet, han hade ena handen på något sätt missbildad: den var krampaktigt sluten. Till sist sökte man en framstående läkare som lyckades bota barnet. Han dinglade med sin klocka framför den lille, som genast grep tag i klockan. Men samtidigt tappade han barnmorskans vigselring!

Nämen är det inte ni som har sprungit efter min fru?

Läst

Längst upp i Norrbotten har en värnpliktig "bärsärk" utmärkt sig genom att klättra upp på ett hus och därpå hugga ned skorstenen till sista stenen.

Nu blir det dryga efterräkningar, och detta är helt i sin ordning. Det duger inte att den utbildade soldaten behandlar en skorsten precis som om den bara vore en människa.

(Herr Fredrik i AT)

Krigsmaterielverkets tjänstemän "allvarligt kränkta" av ÖB-rapport

STOCKHOLM. (TT)

Personalen vid krigsmaterielverket bemöter i en skrivelse till försvarsministern de av överbefälhavaren i ett par promemorior till försvarsdepartementet framförda anmärkningarna mot verket, med stöd av vilka ÖB begärt avskaffande av krigsmaterielverket. Tjänstemännen känner sig "allvarligt kränkta" emedan beskyllningarna i åtminstone två angivna fall är osanna". Då beskyllningarna, så länge de kvarstår, innebär ett underkännande på högsta ort av var yrkesduglighet hyser vi stora farhågor för våra möjligheter att få lämpliga tjänster i en ev. ny försvarsorganisation, heter det i skrivelsen.

Personalen har genom förmedling av krigsmaterielverkets ledning sökt få anmärkningarna återtagna och offentligen tillrättade av överbefälhavaren. Denne har också — enligt skrivelsen — förklarat sig villig att diskutera detta vid ett personligt sammanträffande mellan honom och personalen. Om överenskommelse därvid kan nås skulle ytterligare åtgärder för att få full rättelse kunna undvikas.

Med anledning av att promemorierna delgetts försvarsministern och olika remissinstanser och därigenom kunnat påverka ev. reformförslag beträffande verkets plats i den militära förvaltningsorganisationen och därmed även personalens placeringsmöjligheter har detaljerade redogörelser för de aktuella fallen överlämnats till statsrådet.

Med anledning av skrivelsen till stark pliktkänsla och att den ofta haft att arbeta under besvärliga förhållanden.

Den av ÖB klarlagda uppfattningen har delgivits personalen vid krigsmaterielverket.

"Den viskande motorcykeln"

STUTTGART (TT — Reuter).

En motorfirma i Stuttgart bebådar en "revolution" på motorcykelområdet nämligen "den viskande motorcykeln". Firman förklarar sig ha uppfunnit en ljuddämpare som nedbringar det så att säga normala oljudet från motorcyklarnas avgasningsrör med 70 procent.

Lahoms Tidning är alltid främst med lokala nyheter Prenumerera på LT!

RADIO

ONSDAGEN DEN 21 OKT.

6.15 Vardagsmorgon. Ingrid Hagenby. Därefter: Grammofonmusik.
6.30 Nyheter och väderlek. Därefter: Andrews Sisters och Bela Sanders orkester. (Grammofon.)
7.10 Melodier i dur med Värmlandsoktetten. (Karlstad.)
7.40 Morgonandakt. Pastor Sven Frisk. (Visby.)
8.00 Nyheter och väderlek.
8.15—8.20 Vardagsmorgon. Ingrid Hagenby. (Repris.)
11.00 Musik under arbetet.
12.00 Klockspelet i Stadshustornet. Dagens dikt. Därefter: Franz Haidls ensemble. (Malmö.)
12.30 Nyheter och väderlek. Därefter: Börsnoteringar.
12.45 Svensk frukt. Tillgång och lagring Prof. Fredrik Nilsson. (Malmö.)
12.55 Tidssignal.
13.00 Skolradio. 60 nationer under samma tak. Ciceron: Ulla Alm-Lindström.
13.30 Gävle radioorkester. Dirigent: Siegfried Naumann.
14.10 Vart skall jag vända mig? Brevlåda för sociala frågor. Anna Lisa Söderblom.
14.30—15.00 En té med citron. Radiokomedi av Inger Hagerup. Översättn.: Olle Mattson. Regi: Mimi Pollak. (Repris.)
17.00 Väderlek.
17.10 För flickor och pojkar: Äventyr i verkligheten.
17.25 Inge Boström, violin. Vid flygeln: Tore Wiberg.
17.50 Var är du? Andaktsstund av kyrkoherde Henning West. Psalmer: 532: 5, 6; 347: 2. (Kalmar.)
18.10 Grammofonmusik: 1. Förspel till tredje akten och brudkör ur »Lohengrin» (Wagner). Wiens filharm. ork. och Wiens statsoperakör. Dir.: von Karajan. 2. La campanella (Paganini-Kochanski). Ricardo Odnoposov, violin. 3. Ännchens romans ur »Friskytten» (von Weber). Solist: Hilde Güden. Dir.: Gerhard Steeger. 4. Impromptu (Harald Fryklöf). Fritjof Kjellberg, piano. 5. Jag är en vagabond ur »Pour Don Carlos» (Francis Lopez). Carl-Erik Thambert, sång. Carl Henrik Norins ork. 6. Tangopotpurri. Teddy Petersens ork. 7. Sången från Moulin Rouge (Auric-Ernebo). Carl Holmberg, sång. Ork 8. Die Gigerlkönigin, rheinländer (Lincke). Otto Kermbachs ork. 9. Den ensamma hunden (Kar de Mumma). Fridolf Rhudin. 10. Hoch Heidecksburg, marsch (Herzer) Hans Freeses blåsorkester.
18.55 Meddelanden.
19.00 Nyheter o. väderlek. Dagens eko.
19.30 Gammal dansmusik av Gnesta-Kalles kapell. Refrängsångare: Harry Lundquist.
20.00 Nya röster i våra marker. Erik Rosenberg berättar.
20.20 Ett Bellmansprogram av Åke Claesson.
20.45 En ekonomisk orientering av prof. Erik Lundberg.
21.10 Igor Markevitch dirigerar Tjajkovskijs symfoni nr 4 f-moll Överföring från Konsertföreningen i Stockholm.
21.55 Ett besök på Justitia.
22.15 Nyheter och väderlek.
22.30—23.30 Jazzbiten.

Danska radioprogrammet onsdag

7.00 nyheter. 7.35 grammofonmusik. 8.30 andakt. 12.00 middagskonsert av kabaretorkestern. 13.35 middagsföljetongen. 15.30 damernas eftermiddagsprogram. 16.00 sång. 16.20 barnens brevlåda. 16.50 uppläsning. 17.40 lätt underhållning. 17.55 språk. 19.15 önskeprogram. 20.20 underhållningsorkestern spelar. 21.15 reportage. 21.40 trosdagskonserten i morgon. 22.35 vår tids musik. **Andra programmet.** Våglängder 283 och 210. 19.45 violin och pianomusik. 20.45 sång. 21.05 dramatiskt forum.

Danska radioprogrammet torsd.

7.00 nyheter. 7.35 grammofonmusik. 8.30 andakt. 12.00 middagskonsert. 13.30 grammofonmusik. 16.20 barnprogram. 16.50 sång. 17.40 lätt underhållning. 17.55 språk. 19.15 orgelmusik. 20.00 konsert. 22.35 musik. **Andra programmet.** Våglängder 283 och 210. 1915 bokkrönika. 19.45 Andrées Segovia spelar. 20.00 reportage. 21.00 Mogens Linds program. 21.30 ungdomens halvtimma.

Omdömeslös framfart genom kurvor kostade förra året 60 människor livet. I kurvor (och även på backkrön) gäller det att köra med huvudet och inte med fötterna.

TORSDAGEN DEN 22 OKT.

6.15 Vardagsmorgon. Därefter: Grammofonmusik.
6.30 Nyheter och väderlek. Därefter: Grammofonmusik.
7.15 Andliga sånger.
7.40 Morgonandakt. Fil. dr Harald Schiller. (Malmö.)
8.00 Nyheter och väderlek.
8.15—8.45 Hemmets magasin.
11.00 Musik under arbetet.
12.00 Klockspelet i Stadshustornet. Dagens dikt. Därefter: Robert Haenflein, violin, och Olle Bergqvist, piano. (Gävle.)
12.30 Nyheter och väderlek. Därefter: Börsnoteringar.
12.45 Gösta Skoglund läser skolhistorier. (Göteborg.)
12.55 Tidssignal.
13.00 Skolradio. Skolen og skuta. Om de norske adopsjonsskipene. Helge Sverre Nesheim.
13.25 Radiotjänsts kammarorkester. Dir.: Lars-Erik Larsson.
14.10 Sommar hos samer.
14.40—15.00 Koppla av! Gymnastik för husmödrar. Elsie Hjertén.
17.00 Väderlek.
17.10 Svenska romanser. Hanser Lina Göransson, mezzosopran. Vid flygeln: Wilhelm Freund.
17.30 Barnens brevlåda.
18.05 Grammofonmusik: 1. Svea livgardes defileringsmarsch (Ille Gustafsson). Svea livgardes musikkår. Dir.: Ille Gustafsson. 2. Kanske, kanske inte (Reinhold Foiack). Sven Lindberg, sång. Arvid Sundins ork. 3. Dancing tambourine (Ponce-Polla). Fred Lowery, vissling. 4. Gungorna och karusellen, vals (Steen-Karl Gerhard). Karl Gerhard, sång. Herbert Steens kvartett. 5. I didn't know what time it was (Rodgers-Hart). Benny Goodmans ork. 6. Bela Bimba (de Mejo-Sylvner). Bibbi Johnson, sång. Åke Jelvings ork. 7. Orchids in the monnlight (Youmans-Kahn-Eliscu). Carmen Cavallaro, piano. 8. Ur »Geishan» (Jones). Solister, kör o. ork. Dir.: Franz Marszalek. 9. Chanson de matin (Elgar). George Melachrinos ork. 10. Serenata a Mariuzza (Infantino-de Luca). Luigi Infantino, sång. 11. Allegro appassionato op. 70 (Saint-Saëns). José Iturbi, piano. 12. E se un giorno tornasse (Respighi-Pompilj). Victoria de Los Angeles, sång. 13. Exaltación ur Danzas fantasticas (Joaquín Turina). Halléork. Dir.: John Barbirolli.
18.55 Meddelanden.
19.00 Nyheter o. väderlek. Dagens eko.
19.30 Thores torsdagsträff. Gäster: Inga Sundström och Stig Olin.
20.00 Landet runt. Aktuella vardagsglimtar sammanställda av Lars Madsén.
20.40 Pianokompositioner spelade av Hilda Waldeland.
21.00 Natt över havet. Pjäs av Harry Blomberg. Radiobearbetn. och regi: Mats Johansson. Personer: Kapten Stinsrud — Nils Fritz; Doktor Raub — Åke Fridell; Agnes Raub, hans hustru — Gertrud Fridh; Larsen — Oscar Ljung; En harpunerare — Rune Turesson. (Malmö.)
21.50 Nils-Gustaf Holmqvist berättar och spelar grammofon.
22.15 Nyheter och väderlek.
22.30 Mannen i svart.

Boknytt

Axel Ericsson: SANCTA TOVE. En helgad människa. Diakonistyrelsen. Pris 4:25.

Ju längre jag kommer i läsningen av prosten Axel Ericssons levnadsskildring av Sancta Tove, Birkagårdens älskade Dagny Thorvall, desto starkare tonar i mitt inre Mads Nielsens sköna dikt "Det finns några som beständigt gå liksom uppå kungabud, bära vittnesbörd ibland oss om en stor och mäktig Gud". Dagny Thorvall var en underbar människa. Hela hennes liv utstrålande kärlek, godhet, glädje och omsorg om sina medmänniskor.

Hon var prästdotter från Västmanland med schartauanskt påbrå. Hon dog för tjugo år sedan och det är märkligt att ingen minnesruna tidigare ägnats henne. Hennes väg var inte lätt. Hon var genomglödgad av Kristi kärlek och ändå ansågs hon inte värlig undervisa i kristendom. Så går det då renlärigheten stänger dörren för Guds Ande. Men hon fick upprättelse: några år efter det hon avskedats från Risbergska skolan i Örebro, kallades hon till kungliga slottet för att undervisa prinsessan Ingrid, Danmarks nuvarande drottning, i kristendom.

År 1910 mötte hon den nyligen avlidne Natanael Beskow och i hans Birkagården blev hon något av allt för alla. — En idealisk bok att sätta i händerna på vår kvinnliga ungdom. Sancta Tove är en bekantskap som berikar och inspirerar. Utmärkt som högläsningsbok i hem och syföreningar.

—r.

Överproduktion av bilar i USA

Det första erkännandet från en amerikansk biltillverkare om att det föreligger överproduktion av bilar kom på torsdagen från Paul G. Hoffman, ordförande i styrelsen för Studebakerbolaget.

I ett anförande i Toronto sade Hoffman att fabrikanterna enligt hans mening tills vidare inte borde sända en enda bil till sina återförsäljare med mindre den först hade beställts. Det har länge varit gängse affärspraxis att man sänt de nya vagnarna till återförsäljarna så snart de kommit från hopsättningsverkstaden och så låta återförsäljarna hålla dem i lager tills de kunde finna köpare. Hoffman fördömde de nuvarande affärsmetoderna, enligt vilka en försäljare faktiskt tvingas sälja en vagn till fakturapris utan att tjäna någonting.

Hoffman beskrev förhållandena bland försäljarna som kaotiska och hävdade att det i det långa loppet skulle vara bättre om man erkände överproduktionen och började producera färre vagnar tills marknaden stabiliserat sig. Studebakerbolaget skar redan i september ned sin produktion med en tredjedel, men de största fabrikerna såsom Ford och General Motors fortsätter för fullt utan hänsyn till marknadsläget.

En viceordförande i Chryslerbolaget James Cope är inte överens med Hoffman. Han menar att den nuvarande produktionen mycket väl kan avsättas och att det bara är ett problem för försäljarna hur det skall göras. Han hänvisar till att det bland Amerikas 48 miljoner familjer ännu finns 17 miljoner som inte äger en bil.

Eldsberga

Eldsberga Lottakår

har haft årsmöte med fru Edith Einerth som ordförande. Ordföranden hälsade medlemmarna välkomna samt vände sig särskilt till medlemmarna i Tönnersjö Lottakår, som efter kårens upphörande övergått till Eldsberga.

De styrelsemedlemmar som var i tur att avgå omvaldes samtliga. Styrelsen konstituerade sig så: kårchef fru Edith Einerth, vice kårchef och sekreterare fru Ingrid Kullving, kassaförvaltare fru Anna Johansson, fälttjänstchef fru Mälla Jönsson samt fru Anna Olsson och fru Elsa Westlin. Suppl.: fru Anna Gustafsson, fru Hulda Nilsson, frk. Birgit Esbjörnsson och frk. Astrid Andersson. Till unglottaledare omvaldes frk. Astrid Andersson likaså omvaldes frk. Anna Einerth som idrottslotta. Medlemsantalet hade under året ökat. 2 lottor har genomgått Ls-tjänst, 4 lottor har genomgått lägerkurs i kokvagnstjänst, 13 lottor har genomgått rep. kurs i sjukvård. Vidare har lottorna tjänstgjort vid FBU-läger i Tylebäck samt vid insamlingar. Sammanlagda arbetstimmar 3,489.

Årsmötet beslöt bl. a. att skänka 120 kr. till ett tyskt fadderbarn i Sibbarp, penningsummor till Fagered och Spenshult, till finska invalider och till Hemvärnet för inköp av militärskjortor. Vidare beslöts att kåren skulle sända ett antal julpaket till Tysk land.

Vid Förbundsorienteringen erövrade Eldsberga Lottakår vandringspriset för andra gången. Priset är skänkt av FBU. Dessutom tog Eldsberga unglottor hem Sveriges Lottakårs vandringspris, en sjuarmad malmstake, för andra gången.

Efter förhandlingarna avtackades ordföranden fru Edith Einerth av kårens hedersledamot fru Anna Knutsson med blommor och en vacker gåva. Ordföranden tackade därefter kassaförvaltaren och sekreteraren och överlämnade blommor. Kvällen avslutades med samkväm.

ALLAN KÄMPE

FILIP och MAJKEN

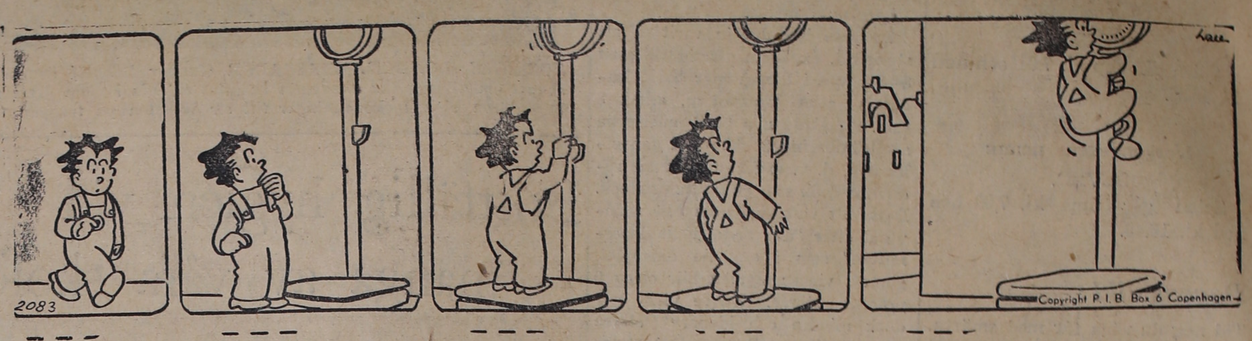

Basker Ville & Co

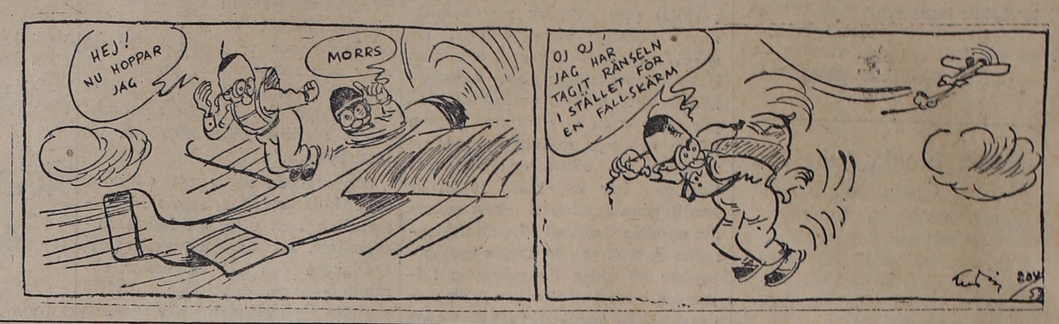

Genomfartsvägen rätas och breddas i Genevad

BRON SKALL LIGGA KVAR — NY GENOMFARTSVÄG PROJEKTERAD VÄSTER OM SAMHÄLLET

Att man sätter igång med ett vägarbete när vintern nalkas hör till ovanligheterna — mest brukar ju sådana påbörjas tidigt på våren för att de skola vara färdiga till vintern kommer. Men att man nu gett sig på ett rätt så omfattande arbete på rikshuvudvägen mellan Halmstad och Laholm har sina särskilda orsaker. Vi frågar vägdirektör **Ragnar von Segebaden** om arbetets omfattning och orsakerna till att det satts igång just nu.

— Som väl alla trafikanter vet äro ju förhållandena vid Genevads bro allt annat än idealiska, framhåller vägdirektören för Laholms Tidning. Bron är ju smal och ligger i en kurva. Åt den saken är just inte så mycket att göra i dagens läge men det har tillkommit en annan sak — tillfartsvägarna vilar på lera och äro belagda med smågatsten. Nu har dessa förskjutit sig så att vägbanan är allt annat än idealisk för den stora trafik, som passerar här dagligen. Därför har vi tänkt att bredda och räta vägen något på norra sidan om bron samt bredda och sänka den c:a en meter på södra sidan. Dessutom kommer vägbanan på bägge sidor att beläggas med asfalt.

— Orsaken till att vi satt igång med arbetet just nu är helt enkelt den, att vi vill skydda våra arbetare. Under sommarmånaderna skyr bilisterna ingenting utan kör vårdslöst ner bockar och stoppmärken och ibland får arbetarna rädda sig i sista sekunden. Nu är ju trafiken betydligt lindrigare och vi hoppas få det hela undangjort innan vintern sätter in på allvar. Under tiden som vi sänker vägen får vi givetvis anordna enkelriktad trafik, något som vi hoppas skall gå väl lås om bara trafikanterna visar nödig hänsyn.

— Själva bron skall vi inte göra något särskilt vid annat än flytta ut räckena något så att den blir något bredare. Genomfartsvägen i Genevad skall enligt byggnadsplanen läggas väster om det nuvarande samhället och då skall vi bygga en helt ny bro. Men det dröjer nog innan detta blir utfört. Något sammanhang med det blivande autostradabygget har dock inte denna sak. Något större arbete blir inte detta i Genevad utan det utföres helt som reparation och någon större arbetsstyrka har vi ej heller där.

— Det andra vägprojektet i Genevad är ju en ny vägport under järnvägen som skall ersätta den nuvarande, mycket olämpliga porten. Den kommer att flyttas ett hundratal meter mot söder och skall byggas av järnvägen själv medan vägförvaltningen får svara för tillfartsvägarna. Den skall stakas i år men när den kommer till utförande vet jag inte. Dock är den upptagen i nästa flerårsplan och det dröjer nog inte så många år innan den kommer till utförande.

Arbetslöshet avgörande.

— Finns det några andra aktuella vägprojekt i södra Halland?

— Det finns många men i det fallet får man nog säga, att det blir arbetslösheten, som blir avgörande, framhåller vägdirektören. Men så gärna vi än vill ha vägar, så vill vi ju ändå mindre ha arbetslöshet. I främsta rummet står fullbordandet av vägen genom Växtorps by och sedan skall denna sammanbindas med den nya vägen över Tormarp. Den skall ju så småningom fortsättas ned till Nordanå men det kommer säkerligen att tagas rätt försiktigt etappvis. Vägarna mellan Knäred—Majenfors och Knäred—Svenshult kommer därnäst men även dessa blir beroende på tillgången på arbetskraft, slutar vägdirektören.

Cel.

TOG KNÄCKEN PÅ EUROPAS BÄSTA MAGE

Den franska nationalförsamlingens president Herriot har namn om sig att ha Europas bästa mage. Han är en finsmakare av rang och trots sina 81 år kan han fortfarande sätta i sig mat och dryck i så otroliga mängder att det skulle ta knäcken på den hungrigaste beväring. Men trots 60 års träning i att konsumera offentliga festmiddagar sade även Herriots berömda mage nej häromdagen.

Det började med att förre fransske konseljpresidenten Ramadier sände Herriot en stor lerkruka med extra fin hemlagad gåsleverpastej. Herriot åt med välbehag upp hela pastejen, minst ett kilo, som en mellanrätt till sin lunch. Till middagen klagade han över att han kände sig ovanligt hungrig och begick en festmåltid som började med ett par tallrikar starkt kryddad boullabaisse. På kvällen kollapsade presidentens mage, enligt trovärdiga uppgifter för första gången i sin 81-åriga tillvaro. Herriot måste vila sig i sängen ett par dagar och den grymme läkaren beordrade honom att försöka svälta sig fram. På tredje och fjärde dagen skulle han få börja äta igen, men till en början bara grädde blandad med vatten. Sköterskan kom med en tesked, men då blev monsieur le President verkligt förnärmad. Hen slängde teskeden i golvet, förklarade att han aldrig i hela sitt liv ätit med ett så futtigt redskap och begärde omgående en rejäl matsked.

Ett ord på vägen

21 OKTOBER.

Av hans fullhet hava vi ju alla fått, ja, nåd utöver nåd.

Denne är min älskade Son, i vilken jag har funnit behag. — Sen vilken kärlek Fadern har bevisat oss därmed, att vi få kallas Guds barn.

Sin Son, som han har insatt till arvinge av allt. — Äro vi barn, så äro vi ock arvingar, nämligen Guds arvingar och Kristi medarvingar, om vi eljest lida med honom, för att också med honom bliva förhärligade.

Jag och Fadern äro ett. Fadern är i mig, och jag är i Fadern. — Min Fader och eder Fader, . . . min Gud och eder Gud. — Jag i dem, och du i mig, de skola vara fullkomligt förenade till ett.

Församlingen är hans kropp och är uppfylld av honom, som uppfyller allt i alla.

Då ni nu hava dessa löften, mina älskade, så låtom oss rena oss från allt, som befläckar, vare sig kött eller ande, i det vi fullborda vår helgelse i Guds fruktan.

RÄDDA BARNENS HÖSTKAMPANJ
— Postgiro 900 100 —

Astrid Våring

KATINKA

Då stod Semion plötsligt framför henne, bugade sig artigt och bjöd henne armen. Men hans min var allvarlig och hans mun bistert hopknipen.

— Semion är ond på mig, tänkte hon förtjust. — Han är bestämt svartsjuk. Och denna tanke föreföll henne så övermåttan lustig, att hon åter måste skratta högt.

Men Semion förde henne hastigt in i ett litet rum vid sidan av balsalen, som med sina mjuka stoppade möbler och sin rosafärgade ampel i taket tycktes som skapat för små tête-à-têter. Där tog han henne häftigt i sina armar och den kyss han gav henne var hård och fordrande. Den samlade i sig hela den långa, tunga vinterns ovisshet och längtan, den outhärdliga, pinsamma skilsmässan och återseendets fröjd. Allting försvann inför den: balsalen därute med sin vilda yra och de främmande, obegripliga människorna med sina fadda komplimanger och handkyssar, generalen med sin monokel och den unge kosackofficeren med sitt faunleende, hennes egen tillfredsställda fåfänga och de andra damernas illa dolda avundsjuka och illvilja. Kvar blev bara Semion och hon, tätt slutna i varandras famn som en gång i hennes egen lilla kammare.

— Ja vas liubliu, viskade Semion i hennes öra och stammande sade hon efter de främmande och ändå så välbekanta orden.

Dansen slutade därute och andra par kom in i det lilla kabinettet. De var inte längre ensamma och återvände därför till balsalen. Dansgolvet var nu tomt, ty inne i en av salongerna serverades den kalla supén. Vid Semions arm trädde Katarina dit in och slog sig ner vid ett av småborden, medan han gick fram till buffén för att servera henne.

Aldrig förut i sitt liv hade Katarina sett maken till matbord. På jättelika silverfat och skålar fanns hundratals kalla rätter av olika slag: piroger, lax och en annan väldig rökt fisk, som hon hörde de omkringsittande svenskarna kalla stör. Och något slags rom av underligt slag, stora, grönsvarta kulor, som de kallade kaviar, och som stod i stora skålar på is. Massor av andra rätter fanns också, kött och vilt av olika slag och olika sorters sylt och geléer. På ett annat bord stod hela bataljoner av flaskor med ryskt brännvin, som visst kallades vodka, champagne och likörer.

Semion kom tillbaka med en råkad tallrik med inkokt lax i gelé och en stor hög av den grönsvarta rommen, som skulle vara en sådan delikatess .För sin del skulle Katarina lika gärna velat ha en hederlig svensk smörgås och ett glas mjölk. Hon var rädd för den främmande maten och skämdes att visa, att hon aldrig förr smakat den. Hon tog försiktigt litet av kaviaren på gaffeln och stoppade den i munnen. Den smälte strax på tungan och smakade underbart gott. Hon tog ännu en klick och denna gång smakade det ännu bättre. Laxen var också god, de måtte ha en mycket skicklig kock i ryska högkvarteret, tänkte hon.

Men ändå var det som om alla dessa läckerheter ville sätta sig i halsen på Katarina. Hon mindes plötsligt, hur ryssarna på generalens order gjort husesyn i borgarnas krydd- och spannmålsbodar och hur de tagit det magra torkade fårlåret från hennes egen far. Kanske satt han just nu hungrig och tröstlös, medan hon smorde kråset? Och vad åt man väl i den svenska armén? Hon mindes den salta fisken, det grova, stenhårda brödet och den tunna kornmjölsvällingen, som var de sjuka och sårades föda och tuggan växte i hennes mun. Hon sköt tallriken åt sidan och skakade på huvudet, då Semion ville servera henne mera. Också det glas champagne han kom med, ville hon först inte ta emot, men han gav sig inte utan skålade med henne på svenskt maner, tills hon tömt hela glaset. Som en eldstråle steg det lätta champagneruset åter upp i henne och sopade bort alla känslor av obehag och skam.

Efter supén följde underhållning och gästerna satte sig i rader nedanför musikestraden i balsalen.

Zigenarorkestern hade nu utbytt sina fioler mot balalajkor, till vilka de sjöng vemodiga och klagande folksånger, omväxlande med vilda och uppsluppna sånger, beledsagade av hesa tjut och handklappning. Alla ryssar sjöng med i refrängen och vaggade i takt med musiken, ty vodkan och champagnen hade flödat under supén och ingen var riktigt oberörd. Också Katarina kände sig gripen av sången, hon kände igen flera av melodierna, fast orden fortfarande var henne obegripliga. Semion hade fattat hennes hand i skydd av den gröna kjolens flödande veck och hon tryckte den ömt till svar. I hennes ådror flöt champagne i stället för blod, tyckte hon. Krig, blodsutgjutelse, hunger och elände, förtryckare och förtryckta existerade inte längre. Alla människor var vänner och ville varandra väl. I största endräkt satt de och lyssnade till den eggande och sinnesberusande sången. Semion tryckte allt hårdare hennes hand och med den andra smekte han i smyg hennes knä. Hon lät det ske som man låter det ske i en dröm, där man inte längre känner någon skuld eller något ansvar.

(Forts.)