LAHOLMS TIDNING

N:R 254. ARG. 22. Laholms Tidnings Tryckeri, Laholm. ONSDAGEN DEN 4 NOVEMBER 1953 Ansvarig utgivare: J. B. Bengtsson. Lösnummer 20 öre

Två anhållna för gantoftamordet
Garvade hälsingborgsbrottslingar ljuger för polisen om tusenlappar

HALSINGBORG (TT:s utsände)

Allt talar för att de två för gantoftamordet anhållna hälsingborgarna har mycket sjuka samveten och döljer ett grovt brott, men om det gäller mordet vill spaningsledningen ännu inte säga något om. Man är ännu långt ifrån färdig med att kolla alla de uppgifter, mer eller mindre horribla, de anhållna lämnar för att förklara sitt plötsliga penninginnehav. Från att till på torsdagen — morddagen — ha måst tigga ihop cigarrettpengar började de plötsligt ge ut för dem betydande belopp redan på fredagen. Men de är garvade brottslingar, som härdat ut många förhör och vet att svänga sig. Tydligt är emellertid att polisen vet betydligt mer än den vill säga.

De båda anhållna, av vilka den äldre kan kallas Ä och den yngre Y, sitter verkligen illa till, även om de inte är skyldiga till mordet. Ä. har t. ex. dukat upp en historia, som kan innebära åtal för grov förfalskning. och båda har pratat om planerade kupper. Ä. förklarar sålunda att han förfalskat en tipskupong på så sätt att han förde över stämpeln på en gammal tipskupong till en ny, som han därefter plitade ned en tolva på. Därefter gick han ut på stan på torsdagseftermiddagen för att lura någon godtrogen själ att ta tipskupongen som pant för ett handlån.

Fick låna 2,000 kr på falsk tipskupong

Enligt Ä. gick det mycket bra t. o. m. och en uan, som kl 16 kom gående på Gasverksgatan i Hälsingborg blev offret. Denne var glad i hågen efter ett restaurangbesök och gick gatan fram småsjungande. Ä. antastade honom och de började prata. Om han bara haft pengar skulle Ä. gärna följa med den småsjungande herrn till nästa restaurang, försäkrade han. Därefter tog han upp sin tipskupong och visade sin nye vän en dagsfärsk hälsingborgstidning, i vilken det stod att tolv rätt gav 75.000.

— Och här har jag en lapp värd 75.000 men kan inte få ut några pengar på tre veckor. Förargligt eller hur?

Skulle man tro Ä., vilket poliserna heller naturligtvis inte gör, skulle mannen ha tagit upp 2.000 kr ur sin plånbok och gett Ä. som lån med tipskupongen som pant.

Som bekant är talongen värdelös för sådant syfte.

Inte bara det oförklarliga plötsliga penninginnehavet dagen efter mordet försvårar läget för de båda anhållna. De har heller inte något alibi som kon godkännas av polisen. Både Ä. och Y. lämnar mycket detaljrika uppgifter om var de fanns före och efter den fixerade mordtiden, men var de var mellan kl 22 och 24 torsdagen den 29 oktober kan de endast lämna svävande uppgifter om.

Saken är klar. Båda ljuger, uppger landsfogde Eliason för TT:s utsände. Han vill emellertid inte närmare gå in på om det kommit fram graverande bevis mot de anhållna eller om han, om båda fortfarande nekar, har material nog för ett åtal.

Hälsingborgsgrabb mötte mördarna?

Ett mycket bra vittnesmål lämnades på tisdagen av en hälsingborgspojke, som återvänt från ett stockholmsbesök. Han följde med ett billighetståg från Hälsingborg till Stockholm, torsdagen den 29 oktober. Pojken reste från Hälsingborg till Eslöv kl 20,55. Han observerade i båset framför sig två yngre män, som satt tysta men föreföll vara i sällskap. Båda steg av vid Gantofta. Vittnet beskriver den ene mannen som 20—23 år gammal. Han var medellång, hade ordinär kroppsbyggnad och möjligen smala ögon. Hårfärgen är okänd. Han var klädd i en brun skinnjacka och keps. Nummer 2 var något yngre, livlig, medellång men ej så kraftig som kamraten. Pojken kan inte minnas om den yngre mannen hade skinnjacka. Däremot bar han en svart stickad mössa med uppvikt kant.

Okänd erbjöd dam på tåg ett par tusen

På tisdagskvällen kom telefon från en ung dam, som på måndagen iakttagit två unga män på tåget från Hässleholm kl 17,45. De steg av i Vislanda.

Båda var spritpåverkade, bar en portfölj full med pengar med sig och hade erbjudit damen en handfull sedlar. Damen hade hört dem säga: — Hur gick det?

— Å ja, det blev ett par tusen.

Det är dock föga troligt att dessa har något med gantoftamordet att göra, utan det rör sig förmodligen om ett inbrott.

Tisdagens förhör avslutades vid 21-tiden. Det ser allt mörkare ut för de båda anhållna, men man misstänker att ett erkännande aldrig kommer. Det gäller därför att samla indicier mot dem och försöka klarlägga hur pass mycket pengar männen gett ut.

Resväska försvann Zigenare förlorar flera tusen kronor

LJUSDAL. (TT)

En resväska, som enligt avsändarens uppgift innehöll tio tusenlappar, flera hundralappar och sedlar av lägre valörer samt smycken, värda flera tusen kronor, har på ett mystiskt sätt försvunnit mellan Sveg och Göteborg.

Avsändare och ägare till väskan är ledaren för ett zigenarsällskap, som nyligen gästat Sveg. Zigenaren lämnade in väskan tillsammans med fem andra kollin hos SJ i Sveg. Kollina var adresserade itll Göteborg och skulle gå som resgods. Allt utom den värdefulla väskan kom fram till Göteborg.

Eftersom godset skickats med SJ-buss från Sveg till Ljusdal och därifrån med tåg, berörs också den sistnämnda stationen av den undersökning, som igångsatts. På järnvägsmannahåll ställer man sig en smula tveksam till zigenarens uppgifter. Man finner det underligt, att han skickat så mycket pengar och smycken som resgods. Förmodligen hommer SJ att låta polisen ta hand om utredningen.

Drama i bil

PORT JERVIS, New York (TT — Reuter).

Vi hoppas ni är nöjda nu, stod det skrivet på en lapp, fastsatt på vindrutan till en bil som stod parkerad på en gata i Port Jervis på tisdagen.

Inuti bilen fann polisen en 17-årig pojke och en lika gammal flicka döda i varandras armar.

Av brevet framgick i övrigt att de båda ungdomarna velat gifta sig men inte fått för föräldrarna, samt att flickan var i grossess.

Hammarskjöld begär vidsträcktare befogenhet avskeda FN-opålitliga

NEWYORK. (TT—Reuter—AEP)

Generalsekreterare Dag Hammarskjöld begärde på tisdagen att FN-församlingen skulle ge honom vidsträcktare befogenheter att avskeda medlemmar av sekretariatet.

I en rapport om personalpolitiken, som skall behandlas av generalförsamlingen under dess nuvarande session, föreslog han vissa ändringar i personalreglementet. Dessa innebär att han får rätt att avskeda fast anställda sekretariatsmedlemmar om de inte uppfyller de höga krav på redbarhet som FN-stadgan förutsätter, om de efter anställningen visar sig olämpliga i sin tjänsteutövning samt om avskedandet överensstämmer med stadgans bestämmelser och med hänsynen till sekretariatets funktionsduglighet.

Enligt generalsekreterarens förslag skall sekretariatsmedlemmar avhålla sig från politisk verksamhet samt handlingar eller uttalanden som kan inverka menligt på deras ställning som internationella ämbetsmän. Förbudet mot politisk verksamhet gäller dock inte utövande av rösträtt.

Hammarskjöld underströk att han enligt FN-stadgan har oinskränkt rätt att avgöra anställningsfrågor på grundval av vederbörandes uppförande och meriter.

Sovjet accepterar ej fyrmaktsmöte?

PARIS (TT — Reuter).

Sovjetunionens svar på västmaktsnoterna med förslag om en fyrmaktskonferens i Lugano den 9 november överlämnades på tisdagen till västmakternas ambassadörer i Moskva.

Ingenting är ännu känt om notens innehåll.

Den nya sovjetnoten lär vara mycket svårbegriplig, uppges det från inofficiellt håll. Den nämner över huvud taget ingenting om det föreslagna fyrmaktsmötet. I stället håller sovjetregeringen fast vid sitt förslag om en femmaktskonferens med deltagande av Kommunistkina.

Notens granskas nu av utrikesdepartementet, som avböjer att kommentera innehållet.

Alla europeiska USA-baser skall förses med atomvapen

WASHINGTON. (TT—Reuter)

Amerika har inga planer på att lagra atomvapen i Spanien, sade utrikesminister Dulles på sin presskonferens på tisdagen som kommentar till flygminister Talbotts och flygchefen Twinings uttalanden i Madrid häromdagen.

Dulles sade att båda två skulle ha blivit överraskade om de hade fått se vilka rubriker de amerikanska tidningarna satte över sina referat av deras uttalanden.

Om USA hade planer på att lagra atomvapen i Spanien skulle dessa planer inte tillkännages för världen och för en potentiell fiende, framhöll han.

Dulles avgav sin förklaring efter en i all hast anordnad överläggning med president Eisenhower och försvarsminister Charles Wilson. Han vägrade emellertid att säga vad som hade avhandlats mellan dem.

Till svar på en fråga yttrade han att det enligt lag tillkom presidenten ensam att bestämma om dispositionen av atomvapen.

På en annan fråga svarade han att alla avtal med Spanien redan hade publicerats och att han inte trodde att de innehöll några bestämmelser om användning av atomvapen i stil med överensstämmelsen mellan Storbritannien och USA om rådplägning innan någotdera landet tillgrep atomvapen.

Då en journalist frågade om det fanns något hemligt avtal med Spanien som kompletterade den nyligen undertecknade överenskommelsen om amerikanska styrkors utnyttjande av spanska baser svarade Dulles att det alltid förekom en fortlöpande rad arrangemang om tillämpningen av de militära och andra detaljfrågor som sammanhängde med överenskommelsen men att det inte fanns något hemligt avtal av politisk betydelse

Den nye brittiske överkommissarien i Västtyskland, sir Frederick Millar, och lady Millar besökte för några dagar sedan ett av Röda Korsets stora flyktingläger i Västberlin. Här kom de strax på förtrolig fot med barnen genom att utdela choklad och andra gotter till dem.

Sovjethärskarna önskar välstånd snarare än erövring tror Churchill

LONDON (TT — Reuter)

Jag anser det varken orimligt eller farligt att dra den slutsatsen att inre välstånd snarare än yttre erövring inte bara är de ryska folkens varma önskan utan också deras härskares intresse på lång sikt, sade sir Winston Churchill i underhuset på tisdagen.

Under debatten om drottningens tal förklarade han vidare att ett sammanträffande med den ryske statschefen fortfarande skulle vara värdefullt i nuvarande internationella läge.

Efter Stalins död har man överallt frågat: Innebär slutet på den stalinistiska epoken att Sovjetunionens politik undergår en förändring, sade Churchill. Jag skulle inte råda någon av mina åhörare att dra alltför definitiva slutsatser härvidlag, Det kan mycket väl förhålla sig så, att vittgående förändringar till åskådning och uppfattning kan ha ägt rum bland de folk som lever i Sovjetunionen och att deras intresse nu främst riktas mot framsteg inom landets gränser i stället för aggression utomlands.

Om vi inte låter vår vaksamhet slappna och vår styrka förtvina kan vi kosta på oss att se fram mot den kommande utvecklingen med hopp och förtröstan. Den enda säkra vägvisaren när det gäller staters och regeringars handlingar och inställning är en noggrann beräkning av vad som är och vad de själva anser vara deras egen välfärd.

Å andra sidan får man inte bortse från att en dylik konferens kan sluta i ett ännu värre dilemma än det vi nu befinner oss i, tillade han. Det skulle vara utomordentligt dåraktigt att inbilla sig att det finns någon utsikt till en snabb och allomfattande lösning av samtliga svåra problem som existerar i öst och väst, i Tyskland och i drabantstaterna.

Hur vänskapliga personliga sammanträffanden än kan bli är det inte troligt att de stora farorna kan undanröjas. Det kommer att krävas tid — mer tid än vad en del av oss här har kvar, sade Churchill.

Vi hoppas att vi snart skall få ett gynnsamt svar på vår försonliga inbjudan till Sovjetunionen.

Med hänsyftning på de snabba och oavlåtliga framstegen på atomkrigföringens och vätebombens område, sade Churchill att dessa fruktansvärda upptäckter kastade sin skugga över alla besinningsfulla människor, men jag tror ändå att vi kan våga tro att spänningen har avtagit och att sannolikheten av ett nytt krig minskats eller i alla händelser blivit mer avlägsen.

Detta säger jag trots att det skapats förstörelsemedel av en art som aldrig tidigare stått till människors förfogande. I själva verket hyser jag ibland den respektfyllda åsikten att dessa medels förintande karaktär kan medföra en ytterst oväntad säkerhet för mänskligheten,

Som skolpojke var jag dålig i matematik, men sedan har jag lärt mig att vissa matematiska enheter byter tecken när de når oändlighet — från plus till minus och tvärtom. Kanske kan denna regel finna en ny tillämpning så att förstörelsevapnen, som gör det möjligt för alla att döda alla andra, medför att ingen vill döda någon annan.

Vi och alla andra nationer står i denna stund i mänsklighetens historia inför den stora katastrofens och den oändliga belöningens portar. Jag tror att vi genom Guds nåd skall kunna välja den rätta.

Mindre förskräckande och mer förvirrande

Tidigare hade Churchill meddelat att underhuset skall diskutera utrikespolitiken inom kort. Om man jämför läget nu och för två år sedan tror jag det är riktigt att säga, att det är mindre förskräckande och mer förvirrande nu.

Vi vet ännu inte vad de hårdnackade och trassliga förhandlingarna i Korea kan leda till, sade Churchill, men vad som än kan bli följden av koreakriget så har det dock betytt en världsöverskuggande sak — Förenta Staterna har på nytt blivit en starkt väpnad nation.

Premiärministern gick även in på de inrikespolitiska problemen och sade att den konservativa regeringen ämnar sitta kvar vid makten under hela den femårsperiod som dess mandat varar, såvida det inte inträffar oväntade händelser som nödvändiggör nyval. Det verkar emellertid som om ett val är mera avlägset i dag än för två år sedan då regeringen bildades, tillade han.

60-årskalas krävde en död och 27 sjuka

STOCKHOLM. (TT)

En person avled och 27 insjuknade i matförgiftning efter ett 60-årskalas hos en familj i Stockholm.

Festen hölls i fredags och tidigt på morgonen dagen efter fick den ene efter den andre av de 32 gästerna svåra magplågor. Sjuttiotreåriga fru Ofelia Pettersson från Huddinge infördes på lördagsmorgonen på Mörby lasarett, där hon i söndags kväll avled. Enligt vad överkonstapel Landin hos dandelrydspolisen upplyser tycks en musselstuvning vara den mest troliga orsaken till förgiftningen, då de fyra som inte blev sjuka avstått från musselstuvningen. Hälsovårdsnämnden håller på att utreda fallet.

Nya upplopp hotar åter Östtyskland

LONDON. (TT—Reuter)

Till Storbritannien har ingått rapporter om intermezzon i Östtyskland efter en ny "säkerhetsaktion" av polisen där, säger en talesman för brittiska utrikesdepartementet.

Uppgifter om omfattande oroligheter i Östtyskland är möjligtvis överdrivna, tillägger talesmannen.

Enligt en pressuppgift pågår en allvarlig och omfattande resning i Östtyskland. Det göres gällande att man i London uppfattar resningen som allvarligare än händelserna den 17 juni. De östtyska partisanernas antal uppskattas till 10,000 och de säges ha fått hjälp av polska desertörer och tjeckoslovakiska antikommunister.

Lastbil krossade INVALIDVAGN 60-åring dödad

ALINGSÅS (TT).

En 60-årig invalid, hemmansägare Nils Fredriksson från Frälsegården, Bälinge, krossades på tisdagskvällen till döds mellan sin invalidvagn och en lastbil på rikshuvudvägen en halvmil norr om Alingsås.

Fredriksson, som hade ena foten amputerad, stod bakom sin invalidvagn på ett ställe, där vägen går i en svacka, då en buss och en lastbil möttes mitt för den plats där han befann sig. Båda bilarna bländade av, men till följd av vägens lutning kom av allt att döma ljuskäglan ovanför Fredriksson och lastbilsföraren upptäckte därför inte mannen förrän han var inpå honom. Fredriksson skadades så illa att han torde ha ljutit en ögonblicklig död. Han var änkeman och efterlämnar barn.

TRIESTE:

Allierade säkerhetsstyrkorna avvisade italienska 'anspråk'

TRIESTE. (TT—Reuter,

Flera halvhjärtade italienska försök att understryka anspråken på den omdisputerade staden Trieste stoppades på tisdagen av allierade säkerhetsstyrkor.

Den italienske obrgmästaren Gianni Bartoli fick en barsk åthutning av den allierade militärregeringen när han lät hissa italienska flaggor på rådhuset för att fira 35-årsdagen av de italienska truppernas ankomst efter första världskriget. Åtgärden innebar nämligen ett uppenbart trots mot en av zonbefälhavaren, general Winterton, utfärdad order.

Flaggorna kom också ned i en fart, men den italienska befolkningen fann på utvägar att demonstrera sin patriotism. De draperade fönstren med alla italienska flaggor de kunde få tag på och hängde till yttermera visso klädstrecken fulla med klädesplagg i de italienska färgerna: rött, vitt och grönt.

Vid gränsposteringarna avvisade särskilda säkerhetsvakter flera försök av nyfascistiska italienska ungdomar att tränga in i A-zonen. Man hade nämligen i friskt minne att en demonstration i mars månad, varvid en bom allvarligt skadade två personer, igångsattes av italienska nyfascistiska aktivister. I mörkningen samlades några få personer i kylan nere vid hamnen för att se hur en krans kastades i det stormpiskade vattnet till åminnelse av stupad italiensk flottpersonal.

På tisdagskvällen tydde atmosfären i staden på att det var föga risk för bråk på onsdagen, som är den italienska stillestånsdsdagen och 35-årsdagen av Triestes övergång från österrikisk till italiensk ägo. Polisförstärkningarna dras dock inte tillbaka förrän sent på onsdagskvällen.

Den 12 november anländer 3 brittiska fregatter på besök, men på brittiskt håll betonar man att det rör sig om en ren rutinvisit.

Svensk filtercigarrett kommer
Monopolet ger anticancerstöd

BORÅS (TT).

Svenska tobaksmonopolet har förklarat sig berett att ge cancerforskningen ekonomiskt stöd för fortsatta undersökningar om det eventuella sambandet mellan lungkräfta och cigarrettrökning.

Omedelbart efter köpenhamnskonferensen tog direktör E. Tunhammar i Tobaksmonopolet kontakt med professor Elis Berven och därvid gjordes erbjudandet. Professor Berven ansåg en svensk forskning enbart beträffande "storrökarna" önskvärd. Med "storrökare" avses då personer som under 20—30 år dagligen rökt mellan 20 och 30 cigarretter.

— Någon minskad försäljning av cigarretter har inte kunnat konstateras efter larmet från Köpenhamn. Tänkbart är att en viss hamstring förekommit pa grund av uppgifterna om höjda priser, och detta har i så fall utjämnat en eventuell nedgång av försäljningen.

Direktör Tunhammar påpekar för tidningen att mycket utelämnats i debatten om cigarrettrökningens hälsovådlighet. Det är inte bara cigarrettrökningen som ökats senare år — den ökade industrialiseringen och motorismens tillväxt bidrar till att ett otal partiklar regnar ner över städer och tättbebyggda samhällen. Hur stor andel detta förhållande har i fråga om lungcancerns ökning kan inte konstateras, lika lite som cigarrettrökningens farlighet.

Monopolet kommer för övrigt nästa år att släppa ut en filtercigarrett med virginiatobak. Beslutet härom träffades före den aktuella debatten. I början av nästa år kommer en lätt cigarr för 40 öre och en lätt cigarrcigarrett för 27.

Duggregn

Landdistrikt: Måttlig sydostlig vind, som småningom ökar något. Mulet och tidvis regn eller duggregn flerstädes. Oförändrad temperatur.

Allmänna utsikter för torsdagen: Vindar mellan syd och sydost. Tidvis regn i västra Götaland och Svealand, eljest mest uppehållsväder. Tämligen milt.

Sjödistrikt: God till frisk sydostlig bris, som småningom ökar till styv eller hård bris. Tidvis regn.

Laholms Tidning

Smedjegatan, Laholm

Redaktör: GUSTAF BERTLAND

Dagligt nyhets- och annonsorgan för Laholms stad och södra Halland, Markaryd samt angränsande delar av sydvästra Småland och nordvästra Skåne.

Telefoner:
Redaktionen 300
Redaktör C. Bertlands bostad 199
Expeditionen och annonskontoret 299
Annonschef Axel Larssons bostad anknytning 299

Annonspriser:
Före text 28 öre pr mm.
Textsida 30 „ „ „
Särsk. begärd placering å textsida 32 öre pr mm.
Önskas hyra, platssökande och borttappat 25 öre pr mm.
PRISFÖRHÖJNING debiteras med 30 procent för annonser beordrade med petitstil.
Förlovnings-, lysnings-, vigsel- o. födelseannonser 7:— kronor.
10 procents förhöjning lördagar och dag före helgdag.
Annonser placeras ej på första sidan.
För hänvisning till och svars emottagande debiteras 1:—.

Prenumerationspriser:
Kvartal 8:75, mån. 3:25

Lysning

Rune Johansson
Gertrud Johansson
Bonnarp. Laholm.

Doktor Edén

tjänstledig 5/11—13/12.
Åtager sig **icke** sjukresor d. 4/11.
Vikarie: **Doktor Johnsson.**

Södra Hallands Ortsförbund av R.L.F.

har ord. höststämma i Bygdegården Vingslätt i Veinge Måndagen den 23 nov. 1953. Vidare annons senare.

Styrelsen.

Medlemmarna

i Växtorps erkända sjukkassa kallas till ombudsval för år 1954 i banklokalen, Växtorp onsdagen den 11 nov. kl. 19.30.

Styrelsen.

Alla gratulationer

på min 60-årsdag undanbedes vänligt men bestämt.

DAVID JÖNSSON.
Floalt.

All hyllning

på min 60-årsdag undanbedes vänligt men bestämt.

Edvin Nilsson, Ålstorp.
(Obs. Gäller även släkten).

Skjutvarning

Skjutning med skarp ammunition äger rum söndagen den 8 nov. kl. 8.30—15.00, varför allmänheten varnas att nämnda tid beträda och vistas å marker tillhörande Bror Bengtsson, Harald Karlsson och Otto Karlsson, Högalt, samt bröd. Nilsson, Göstorpshult, Hishult, och 2,500 meter öster Bror Bengtssons mark.

Sydhallands skyttekrets inbjudes.

Anmälan kl. 9—11 hos Bror Bengtsson, Högalt. Ingen servering.

Hishults skytteförening.

AUKTION

Lördagen den 7 nov. kl. 1.30 e. m. låter **Fru Emma Persson, Östra Karup** till följd av försäljning av sin villafastighet genom offentlig auktion försälja div. möbler, såsom matrumsmöbel bestående av: buffé, serveringsbord, matbord, soffa och 6 stolar, stoppad soffa och 6 stolar, bord, sekretär, Dalaklocka, golvspegel, gungstol, hörnskåp, Am. väggklocka, korgstolar m. m.

Kontant likvid, dock lämnas 2 mån. kredit å större poster åt kände köpare under vanliga villkor.

Mattssons Fastighetsaffär
John Bengtsson
Laholm.

Auktion å fastighet o. lösöre
i Körsveka, Knäred

Onsdagen den 11 ds. kl. 14 låter lantbr. Oskar Nilssons i Körsveka pr Knäred administrationsbo genom offentlig auktion därstädes försälja: En **Traktor Ferguson m/52** i gott skick, **2-skärig plog** till traktor, **2-delad fjäderharv för traktor,** slirskydd, **dragredskap för stockkörning,** äldre personbil, **Volvo-Lastbil** m/44 med tipp o. lastkran, **Cirkelsåg** i Bölarp om **25 hkr. råoljemotor** med remskivor och ledningar, **Kedjesåg** med motor, **Kapsåg, Cykelkärra,** räknemaskin, div. bräder o. ribb, en gödgris. Omkring 6 ton hö och 2 ton havrehalm.

Efter lösöreauktionen utropas fastigheten **Körsveka 5³** i Knäred mot villkor som då kungöras.

Samtidigt infordras anbud senast den 20 ds. å halvdelen i följande fastigheter:
1) skogsegendomen Ekeryd 1⁹ i Hinneryds socken, Småland.
2) „ Kjällstorp 1:11 i Hörja socken, Skåne,
3) „ Hörlinge i Finja socken, Skåne.

Upplysn. om fastigheterna erhålles av oss. Bilar och traktor säljas mot särskilda villkor som uppgivas vid utropet. Å övrigt lösöre lämnas 2 mån. villkorlig kredit mot äganderättsförbehåll åt kända, solida inropare.

Laholms Inkasso- & Affärsbyrå
Tel. 80 MANDER CARLSON. Tel. 80.

Välkomna till Hasslövs SLU-avd:s

ord. månadsmöte i bygdegården torsdagen den 5 nov. kl. 19.30.

Program: Mötesförhandlingar, kaffeservering, frågesport, musik av Tonys orkester.

Styrelsen.

Kom in och se våra nyheter i Möbler, Mattor m. m.

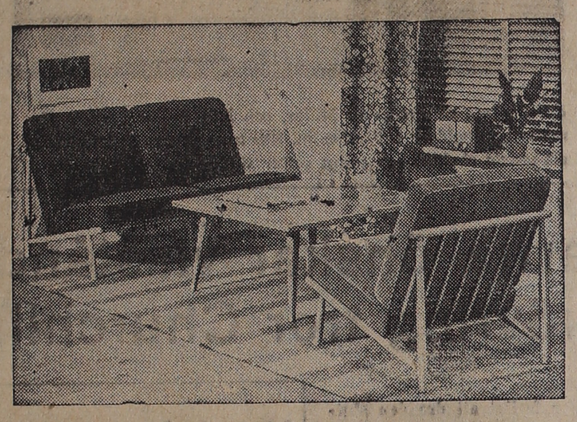

Båstads Möbelaffär

Gustaf Holm.
Tel. 234 BÅSTAD Tel. 234

Ivar Ljungbergs Rörledningsfirma

Tel. 169 LAHOLM Tel. 169
Utför alla slags
VÄRME-, VATTEN- och SANITÄRA INSTALLATIONER

Till salu
HÖNS och VILT

köpes och betalas efter högsta möjliga pris. Hämtas varje torsdag. Ring 163, Växtorp eller 8, Skånes Värsjö.

GÖSTA PALSSON.

Småbruk

nära Laholm, om 3 tld åker, prima byggnader, säljes förmånligt genom

HÅESS Stationsgatan 48 B HALMSTAD Tel. 18270 växel

Ränneslövs SLKF-avd.

har MÖTE i Solbacken torsdagen den 5 nov. kl. 14.

Sydhallands skyttegille

De medlemmar, som önska deltaga i prisutdelningen jämte samkväm i skyttepaviljongen, Edenberga, den 28/11 kl. 7 em. skola teckna sig hos någon av styrelsen senast den 20/11.

Styrelsen.

Feta suggor

och **grisar** samt alla slags slaktdjur köpes till högsta gällande priser. **Erik Jönsson. Tel. 89 Skogsgård.**

Diverse

ÅKER NI MC?
Då behöver Ni vår nyutkomna katalog n:r 9, som upptar stor sortering av delar och tillbehör för tvåtaktare. Den sändes mot porto.
MOTORFIRMAN IVAN HÖÖK SÅGEN - Tel. 30, 31.

LT
DEN 4 NOVEMBER

Europa och världen

Intresset för Förenta Nationerna har ökat påtagligt under det senaste året, och samtidigt med detta också förhoppningen om att världen genom FN till slut skall nå fram till ett fredligt tillstånd. Man hoppas på många håll att genom omorganisering av FN nå fram till en form av världsregering som garanterar fred och välstånd men samtidigt ger ett stort mått av frihet åt de olika staterna. Det är en utveckling efter dessa linjer som bl. a. världsfederalisterna tänker sig. Detta är ett synnerligen önskvärt mål. Tyvärr tyder alla fakta på att vi alltfort har ett drygt förberedelsearbete kvar innan vi når dithän.

Samtidigt med att man på detta sätt söker eftersträva skapandet av ett världens förenta stater pågår i Europa uppbyggandet av ett europiskt samarbete. På en del håll anser man att arbetet på det nya Europa, lägger ett hinder i vägen för att skapa en enad värld. Detta påstående är dock knappast byggt på verkligheten.

Det är tvärtom så, att de som i dagens läge anstränger sig för att skapa ett regionalt samarbete omkring konkreta mål har större förutsättningar att lyckas än de som redan nu eftersträvar en världsfederation. Det är mycket enklare — borde vara det åtminsone — att inom en grupp länder med inte alltför stora skillnader i statsskick och samhällsstruktur bygga upp ett samarbete exempelvis på det ekonomiska området. Det europeiska samarbetet som kommit i gång efter kriget, exempelvis inom kol- och stålunionen, bevisar detta. Dessa regionala samarbetssträvanden är helt i linje med FN:s syften, och har ägnats stor uppmärksamhet i stadgan.

Det vore utan tvekan värdefullt och realistiskt om regionalt samarbete av denna typ kunde påbörjas även i andra delar av världen. Möjliga områden för sådan utveckling kunde vara Centralamerika, Sydamerika, en asiatisk grupp osv. Sådant regionalt samarbete skulle kunna innebära att resurserna inom dessa olika områden utnyttjades bättre och att levnadstandarden kunde höjas.

De regionala samarbetssträvandena lägger inga hinder i vägen för världssamarbete. Tvärtom, kan man nog konstatera, att lyckade resultat inom mindre grupper av länder på ett effektivt sätt bereder marken för samarbete i större skala. Det kan ur många synpunkter vara riktigt att börja underifrån, då man vill skapa ett mer rationellt upbyggt världssamhälle.

Det regionala samarbetet får naturligtvis inte undanskymma värdet av samarbetssträvandena i större skala. Även här finns det möjligheter att nå goda resultat, något som visats genom verksamheten inom flera av FN:s fackorgan: UNESCO, WHO, FAO etc. Det är överhuvud på de områden där man kunnat samlas kring konkreta uppgifter som internationellt samarbete i dagens värld visat sig vara möjligt.

FN-dagen den 24 oktober har påmint oss om existensen av en organisation av världsformat, en organisation som kan utgöra början till ett världsparlament. FN:dagen har också påmint oss om behovet av samarbete i dagens värld. Länderna är numera så beroende av varandra att endast samarbete kan föra någon vart.

B. E.

LAHOLM

STRUMPOR
FÖR HELA FAMILJEN
i god sortering finnes hos
Firma Axel Broms
Storgatan LAHOLM Tel. 65

Laholms Textilhandlareförening

hade i går ett talrikt besökt årsmöte på Stadshotellet i Laholm under ordförandeskap av hr Sune Broms. Årsberättelsen godkändes och ansvarsfrihet beviljades. Till ordf. omvaldes hr Broms och övriga styrelseledamöter blev Bengt Karlsson, v. ordf., Ragnar Bengtsson, kassör, fröken Ingeborg Frummerin, sekr. samt fru Stina Åhman. Suppl. blev fru Hildur Lundblad och hr Göte Johansson, Knäred. Revisorer blev hrr Filip Hägerström och Knut Johnsson, suppl. fru Daga Jönsson. Samtliga blevo omvalda. Ombud vid Hallands Textilhandlareförbunds årsmöte blev Bengt Karlsson med fru Lundblad och Einar Johansson, Ysby, som supppl. Ombud vid Hallands Köpmannaförbunds årsmöte blev Sune Broms med Filip Hägerström och Bengt Karlsson som suppl. En hel del interna frågor blev mycket livligt diskuterade.

Laholmspojkarna inför rätta i Halmstad i dag.

Med början i dag och tre dagar framåt handlägges vid häradsrätten i Halmstad det förut omnämnda målet mot stadsfiskalen och en polisman i Laholm. Åtalet gäller som bekant i båda fallen försummelser och tjänstefel och upptar en hel mängd punkter. Åklagare i målet blir t. f. landsfogden Åke Moberg, Varberg. Nämnden kommer att sammansättas med ledamöter ur alla fyra nämnderna i domsagan, och rättens ordförande blir assessor Sixten Lundmark vid rådhusrätten i Halmstad.

Anledningen till dessa förändringar i den vanliga gången är givetvis den, att rättegången skall bli så fri från personliga hänsyn som möjligt. Sålunda kommer endast ett par nämndemän från Höks-nämnderna att deltaga, medan huvudparten hör hemma i Halmstad-Tönnersjö. Av samma orsak har de ordinarie domarna ansett sig förhindrade att handlägga målet och assessor Lundmark inträtt i stället.

Strumpor och Underkläder
i stort urval.
Regina Magasinet Tel. 350 Laholm.

Polisen.

Till elev vid polisskolan i Stockholm har antagits poliskonstapel Bror Torstensson, Ulricehamn, tidigare anställd vid polisen i Laholm.

Hjärnarp fastställde skatten till 5:60.

Hjärnarps kommunalfullmäktige fastställde på onsdagskvällen utgifts- och inkomststaten för 1954 och bestämde därvid utdebiteringen till 5:60 för den borgerliga kommunen.

Skogaby koop. handelsförening

har nu avgivit verksamhetsberättelse för året 1952—53. Medlemsantalet har ökat med 6 till 105. Omsättningen uppgår till 314.230 kr., en ökning räknat 2,2 proc. Tillgångar och skulder bal. på 98.913 kr., resultatkontot på 37.041 kr. och verksamheten på 336.708 kr.

Av överskottet 11.084 kr. föreslås att 15 proc. = 1.600 kr. avsättes till reservfonden, 5 procents ränta på insatser = 675 kr. coh i återbäringar 8.809 kr. Kvinnogillet, som bildades den 26 okt. 1928, firade nyligen 25-årsjubileum.

Laholms arbetarkommun

kommer, som framgått av annons, att anordna en familjeafton i samband med månadsmöte i godtemplarsalen i kväll. Ett trevligt och omväxlande underhållningsprogram kommer att ges.

Hallands naturskyddsförening

har haft årsmöte i Halmstad. F. veterinären Torsten Hallenborg, Halmstad, hälsade välkommen och utsågs till mötets ordförande. I sitt hälsningsanförande erinrade han bl. a. om att vi fått ny naturskyddslag och i samband därmed inrättande av s. k. naturskyddsråd i länsstyrelserna. Ett dylikt råd finns ju också hos länsstyrelsen i Halmstad och han hoppades på ett gott samarbete med detsamma. Vidare omnämnde hr Hallenborg att föreningen erhållit och mottagit två donationer: ett bokskogskomplex å fastigheten Råmebo i Enslöv. Detta skogsskifte är beväxt med omkring 100-årig vacker bokskog och det är donator fr. Jusina Bengtssons önskan att bokskogen må bevaras. Den andra donationen är gjord av tullkontrollör A. Lindblom i Halmstad och består av den lilla gården Skärkered i Breareds socken. Därefter skreds till styrelseval. De ledamöter som voro i tur att avgå återvaldes. Det blev även omval av revisorerna. Det anslogs 300 kr. till inköp av böcker till utlottning bland medlemmarna nästa år. K. Brehmer yrkade på att platsen för årsmöte borde alternera och inte enständigt hållas i Halmstad. Sedan det upplysts att nästa år föreningen kan fira 20-årsjubileum så vore det kanske lämpligt hålla det årsmötet i "födelsestaden". Ordföranden lovade att ett annat år beakta förslaget. Sedan utlottning av böcker företagits visades ett par filmer.

Statens järnvägar.

Förste kontorist K. H. Kronkvist, Veinge, har från 1 dec. förordnats till stationsmästare i Killeberg.

Laholms kyrkokör

övar i afton kl. 19.30.

Höstens studentskrivningar

inleddes på måndagen med svensk uppsats. Ämnena var följande:

1) Årstiderna i vår psalmbok. (Psalmoken får användas.) 2) Hur känslo- och viljelivet kan påverka tänkandet. 3) Vad jag uppskattar i Runebergs diktning. 4) England och Frankrike som motståndare och som vapenbröder från och med 1688. 5) Sverige under mellankrigsperioden 1919—1939. Några huvuddrag. 6) Ett stycke svensk natur, som särskilt intresserat mig. 7) Hur vårt lands energibehov tillgodoses. 8) Grundämnet silver och dess salter. 9) Varför kan det vara berättigat att tala om ett svenskt folkhem? 10) En minnesvärd teaterföreställning (konsert, konstutställnin). (Även en teaterföreställning eller konsert i radio kan behandlas.)

Hotellbedragande engelsmannen fast.

Den för en rad hotellbedrägerier efterspanade engelsktalande mannen greps vid 11,30-tiden på söndagen av kriminalpolisen i Stockholm. Han hade tillsammans med hustrun tagit in på Grand Hotell. Båda fördes till kriminalpolisstationen och undekastades förhör, varvid det framgick att mannens namn enligt passet är Edward Newman, född i London 1922. Han erkände kupper på hotell i Stockholm, Saltsjöbaden, Uppsala och Södertälje. Enligt preliminära rapporter torde han vid dessa bedrägerier ha kommit över sammanlagt omkring 1.200 kr.

Biograferna

BIO VALLBERGA·TEL.87 docka. Sönd. Onsd. 6 o. 8. Barn kl. 6. **Nils Poppe i Dansa min docka. Högförräderi.**

BIO VÄXTORP·TEL.109 Sönd. Torsd. 6 o. 8. Barnbilj. kl. 6 **Dansa min docka. Söderhavets sång.**

BIO HISHULT·TEL.4 Torsd. 8. Bfbj. **En Cowboy m. lasso samt 3-D-film Metroscopix.**

Familjenyheter

FÖDELSEDAGAR

90 år

fyller i morgon änkefru Nelly Bengtsson, Lagered, Knäred.

Jubilaren, som är född i Hishult, reste i 20-årsåldern till Amerika, där hon ingick äktenskap med lantbr. Bengt Johan Bengtsson, även han hallänning till börden. Efter många års vistelse i Amerika, återvände makarna till Sverige vid sekelskiftet. De inköpte då ett lantbruk i Lagered, vilket de brukade till makens bortgång 1925. Två söner övertog sedermera gården.

Fru Bengtsson, som bor i den stuga, som makarna uppförde intill sin gamla gård, är säkerligen en av Knäreds duktigaste åldringar. Hon bor ensam i sin stuga men går dagligen hem till gården och hjälper till i sönernas hushåll, vilket hon skött i många år. Genom sin redbarhet har hon vunnit allmän aktning.

80 år

fyller i morgon fru Maria Larsson, Fälleberga, Hishult, maka till framlidne lantbr. Carl Larsson. Hon är född i Åsund och blev änka 1928. Hon har gjort sig känd som en skötsam och duktig kvinna, som många år ensam strävat med gårdens skötsel och fostrat upp en stor barnskara. Äldste sonen har sedan en del år tillbaka övertagit gården, där hon nu njuter sitt otium.

80 år

fyller i dag f. lantbr. Olof Svensson, Hålebäckseröd, Hjärnarp.

70 år

fyller i morgon änkefru Betty Nilsson, Lagavägen 5, Laholm. Fru N., som är född i Sölvesborg, kom till Laholm för ett 50-tal år sedan och ingick där äktenskap med kvarnmästare Joel Nilsson, som var föreståndare för Laholms gamla kvarn, som var belägen där kraftstationen nu ligger. Efter makens död 1929 arrenderade fru N. kvarnen till 1931, då den fick lämna plats för kraftstationsbygget. 1931 uppförde hon den nuvarande Laholms valskvarn vid Lagavägen, som hon innehade till för endast ett par tre år sedan, då hon överlämnade den till sina söner. Fru N. har gjort sig känd som en mycket duktig och arbetsam kvinna.

60 år

fyller i dag lantbrukaren Fritz Nilsson, Trulsabygget, Skånes Fagerhult. Jubilaren är född i Hasslövs församling i Halland. Redan från ungdomen kom N. in i jordbrukaryrket och hade i sin ungdom anställning på tvenne olika gårdar i hembygden. 1920 inköpte han ett lantbruk i Handskholmen, Hishult och detta brukade han sedan med framgång i över ett kvarts sekel, varefter en son övertog gården. Ytterligare ett par år bodde N. i Hishult, varefter han år 1948 inköpte en fastighet i Trulsabygget, Skånes Fagerhult, vilken han nu tillsammans med makan bebor. N. var under en period ledamot av Hishults kommunalfullmäktige, han var under en lång följd av år styrelseledamot i RLF:s och Bondeförbundsavd. i Hishult. N. har i övrigt varit mycket intresserad för idrott av alla slag.

60 år

fyller i morgon fru Emma Brittine Kronquist, maka till lantbr. Ludvig Kronquist, Stäme, Ålstorp, Ränneslöv.

60 år

fyller i morgon fru Nina Hedin, maka till lantbr. Arthur Hedin, Göstorp 3, Veinge.

50 år

fyller i morgon småskollärarinnan fröken Ellen Cronquist, Bölarp 1, Veinge. Fröken C., som är född i Ränneslöv, avlade småskollärarinneexamen vid seminariet i Halmstad 1923. Den första platsen fick hon i Härjevad i Västergötland, där hon vikarierade en termin. Därefter tjänstgjorde hon ett par terminer i kyrkskolan i Ysby, innan hon blev ordinarie i Rankabyggets skola i Veinge socken. Där stannade hon i nio år till 1936, då hon blev ord. lärarinna i Bölarps småskola, en tjänst som hon fortfarande innehar. Fröken C., som är varmt kyrkligt intresserad, tillhör kyrkofullmäktige. Från söndagsskolans start i Veinge har hon där tjänstgjort som lärarinna och är vidare lekmannaombud för svenska söndagsskolan. Hon har gjort sig känd som en skicklig pedagog och är mycket uppskattad av såväl elever, målsmän och föräldrar som av kolleger. Hennes nit och intresse för yrket har tagit sig uttryck i många folkbildningskurser i olika ämnen. Personligen är hon en sympatisk och vänlig människa, som vunnit allmän aktning och många vänner.

LYSNING

— För chauffören Rune Johansson, Laholm, och fröken Gertrud Johansson, dotter till chauffören Karl Johansson och hans maka, Rosenvägen, Laholm.

Fiskebåt kantrade, ålfiskare omkom.

Vid en kullsegling med en fiskebåt utanför Kämpinge om kom på söndagen fiskaren Hilding Nilsson från Kämpinge. Han var tillsammans med en 16-årig medhjälpare Sven Olsson från Fredshög ute i Kämpingebukten för att vittja ål. Under hemfärden vräktes båten omkull av en brottsjö. En annan fiskare som befann sig i närheten begav sig omedelbart till olycksplatsen och lyckades rädda Olsson, som simmande höll sig uppe. Hilding Nilsson klamrade sig fast vid en av båtens åror, men gick till botten innan räddarna hann fram Den omkomne var 45 år gammal samt efterlämnar maka och två barn.

Det förolyckade planet nära störta på Ludvig Nilssons gård i Stackarp

Makarna Nilsson befann sig båda nära nedslagsplatsen. Ögonvittne berättar om olyckan.

Ett reaplan störtade i går eftermiddag — se artikel på annat ställe i dagens tidning — i Stackarp i Växtorp, varvid piloten ljöt en ögonblicklig död. Nedslaget skedde strax intill lantbrukare Ludvig Nilssons och hans makas gård Björkholmen, men planet tog dock mark på lantbrukare Bror Svanbergs gård i Ekesunna, som gränsar till Ludvig Nilssons.

Olyckan bevittnades av såväl Ludvig Nilsson som hans maka Annie, vilka för övrigt löpte risk att träffas vid nedslaget. Fru Annie Nilsson berättar för Laholms Tidning att, hon varit borta i ett ärende och just kom hem då hon fick se flygplanet. Hon var då några hundra meter från gårdsbyggnaderna, till vilka hon ännu inte hunnit fram. Hennes make var på väg ut från gården med ett par hästar för att bege sig till en åker för höstplöjning. Makarna observerade ungefär samtidigt flygplanet, som med hög hastighet sköt fram ur molnen och snett ned mot gården. För makarna Nilsson tycktes det de första ögonblicken, som om planet hade kurs rakt mot dem och deras gård, och det säger sig självt, att de blev förskräckta. Allra först tänkte de, att det möjligen kunde vara fråga om en avsiktlig störtdykning från pilotens sida, men snart stod det klart för dem att det var en fruktansvärd olycka som de bevittnade. Dessbättre sköt planet förbi makarna Nilsson, varvid det på några hundra meters höjd passerade ungefär mitt emellan dem. Ögonblicket därefter kom nedslaget. Fru Nilsson uppfattade situationen sålunda, att planet exploderade i höjd med trädtopparna. Flygare, som senare kom till olycksplatsen från Ängelholm, anser det emellertid som säkert, att explosionen inträffade först då planet tagit mark.

Planet störtade i en moss- eller kärrmark och en djup krater uppstod på själva nedslagsplatsen. En fruktansvärd eldflamma sköt upp, och flygplansdelar kastades med våldsam kraft vitt omkring. Flygplansdelar och olja brann givetvis även efter explosionen.

Fru Nilsson störtade genast in i sitt hem för att ringa efter folk. Hon telefonerade först till fjärdingsmannen i Växtorp, men denne var ej hemma, varför hon varskodde bilstationen. Så drog hon fram gårdens brandspruta, men denna var för tung för att hon skulle kunna bära den till olycksplatsen. Hon tog därför ett par spannar med sig i tanke att de kunde användas för släckning.

Då flygplanet dånade fram och knallen och ljusskenet kom från explosionen, blev Ludvig Nilssons hästar skrämda, och hr Nilsson hade all möda att hålla dem och knäppa dem fria från varandra. Han sprang därefter till olycksplatsen. Men makarna Nilsson hade ingen möjlighet att ingripa mot det flammande bålet. Oljan som runnit upp brann med stor kraft. Något spår av ombordvarande människor stod inte att upptäcka.

Genast efter nedslaget fick Växtorps brandkår larm, och den ryckte ut under befäl av brandchef Erik Nilsson. Brandkåren gjorde en snabb utryckning, men då den kom fram, fick den inskränka sin uppgift till vakthållning. Någon fara för skogsbrand förelåg nämligen inte i kärrområdet.

Man svävade länge i ovisshet om piloten varit med vid nedslaget. Möjligheten fanns ju att han räddat sig med fallskärm. Farhågorna för att han fått sätta livet till besannades dock efter ett par timmar, då rester av en människokropp påträffades ett stycke från nedslagsplatsen. Kort dessförinnan hade man hittat en axelklaff med beteckningen F 9. Senare påträffades en plånbok, som tillhört piloten. Plånboken innehöll den omkomnes fotografi, hans namn samt en penningsedel.

Då planet tog mark, körde det igenom kraftledningen, som går genom Stackarp och Ekesunna. Ledningarna slets därvid av och en ledningsstolpe knäcktes. Det får betecknas som en stor tur i olyckan, att ingen människa efter störtningen kom i kontakt med de på marken liggande ledningstrådarna. Ingen tänkte nämligen i den första allmänna upphetsningen på att dessa var livsfarliga. Vid ett tillfälle, då några personer kom till olycksplatsen, varnades de i sista sekunden av fru Annie Nilsson, som då kom att tänka på att ledningarna antagligen var strömförande. En person stod i begrepp att ta i trådarna för att röja upp på platsen, då han fick se att gnistor slog ut från dem. Då fru Annie Nilsson sprang ner till olycksplatsen, tog hon med sig gårdshunden i tanke att den kunde vara till nytta att spana efter piloten, om denne hoppat ut och befann sig i närheten. Hunden råkade emellertid komma i kontakt med en av de nedrivna ledningstrådarna och brändes ihjäl av elektrisk ström.

Efter ett par timmar kom det bilar med personal från Skånska flygflottiljen i Ängelholm, och flygare övertog vid 18-tiden på kvällen vakthållningen. Vakt har hållits vid olycksplatsen i natt, och utredning om störtningen sker i dag.

LANDSHÖVDINGEN:

Civilförsvaret i Laholm på glädjande frammarsch

LANDSHÖVDINGSKAN: NU MÅSTE VI HJÄLPA OSS SJÄLVA.

Det är inte så ofta, som vår populäre landshövding Reimer Johansson med fru gästar vår stad och därför hade man nog väntat sig, att Scalabio skulle varit fullsatt i går när de bägge hade lovat tala vid ett civilförsvarsmöte. Men nu är det så en gång för alla, att civilförsvar inte är så värst populärt och det var vackert så att 60 à 70 personer hade infunnit sig. Och än mer tacknämligt var det för Civilförsvarsföreningen att notera, att landshövdingen fann intresset för civilförsvaret i gott stigande här i Laholm.

Civilförsvarsföreningens ordförande, förman **Birger Rehnquist**, hälsade välkommen och uttryckte sin besvikelse över att inte fler hörsammat kallelsen till mötet. Men han fann det särskilt glädjande att landshövdingeparet gjort oss den äran med ett besök.

— Jag vet att det här i Laholm lägges ned ett mycket stort och gott arbete på civilförsvaret, sade landshövdingen i sitt inledningsanförande. Det moderna kriget har gjort om mycket av vad vi ansåg behövligt i luftförsvar bara för några år sedan. Det militära försvaret räcker inte utan då måste vi försvara oss även "på hemmaplan". Civilförsvaret lägger på oss stora förpliktelser som kan tyckas väl mycket men man vet ju aldrig var fienden slår till. Och det gäller alltid vara beredd. Med mycket stort allvar vill jag lägga Eder alla varmt om hjärtat, att vi måste vara beredda att skydda vår hemmafront och det är glädjande, att Laholm tycks börja finna sin linje, slutade landshövdingen.

Vi hoppades

alla, att när det andra världskriget var slut, så skulle det bli en bättre värld, började landshövdingskan Karin Johansson sitt föredrag. Men vi skall komma ihåg, att det ännu inte slutits någon fred. Ständigt står det upp nya upprorshärdar, redan när Förenta Nationerna skulle komma till uppstod det stora skiljaktigheter, öst och väst äro oförenliga i sin ideologi. Detta är också upphovet till det kalla krig, som vi alla lider av. Såväl de ekonomiska som politiska problemen äro upphov av motsättningarna och jag vill bara erinra om vad som har skett och sker i Indokina, Persien, Egypten, Tunisien och på många andra platser, inte minst Israels kamp mot arabstaterna.

— Bakom allt detta ligger ett enda enkelt fakta — hälften av jordens befolkning svälter. De slåss för livhanken. Vi äro i ett labilt läge, där den stora världskatastrofen när som helst kan utbryta. Och rustningarna kan leda till detta — när stormakterna väl äro färdigrustade.

— Vi har levat i fred i 140 år och vi har haft tur, som två gånger sluppit undan förhärjande världskrig. Men absolut säkert slipper vi inte undan den tredje gången. Vi äro bara en liten isolerad ö mellan två stora militärallianser, helt hänvisade till oss själva. Kriget blir nu totalt, militärt, civilt, ekonomiskt och som psykiologiskt. Hemmafronten drabbas nästan hårdast då man vill skapa förvirring och slå sönder produktionsapparaten. Ingen undgår kriget.

— Det är därför, som ett starkt civilförsvar behövs först och främst. Det har tagit lång tid att övertyga svenska folket om detta. Vi har inte varit berörda av krigshandlingar, och därför är vårt civilförsvar ytterst konjunkturbetonat. En stor uppblomstring skedde 1951 när Koreakriget bröt ut. Civilförsvaret är främst en kvinnornas angelägenhet och inom civilförsvarsstyrelsen finns det ett särskilt kvinnoutskott, där jag är ordförande, fortsatte landshövdingskan.

Personlig kontakt.

— Vi har fått lära oss, att den personliga kontakten är det allra bästa, hur vackra broschyrer man än skickar ut, så läses de ändå ej. I fortsättningen gav landshövdingskan en redogörelse för hur civilförsvaret är sammansatt och hur det arbetar på åtta grenar. Rekryteringen kan ske enligt lag men instruktörerna måste komma frivilligt och i detta sammanhang efterlyste hon många flera sådana, särskilt kvinnor. Det finns 2,500 instruktörer men behövs 5 à 6,000. Men det behövs 800 à 900,000 pers. i civilförsvar och mer än hälften av dessa måste vara kvinnor. I sjukvårds- samt utrymnings- och socialtjänst måste det vara 75 procent kvinnor.

— Sjukvårdstjänsten ligger närmast till för oss och f. n. pågår det en stor materiell upprustning. Mest skiftande är dock utrymnings- och inkvarteringstjänsten där det kan bli massor av slitningar hur omsorgsfullt man gör upp alla planer. Där har vi kvinnor en speciell uppgift, som bör passa oss.

I fortsättningen kom landshövdingskan in på inkvarteringsproblemen, som kunna vara nog så besvärliga, då från 118 orter minst en miljon människor skola evakueras, varav bortåt 200,000 måste läggas i internat. Men till detta har vi mycket obetydligt med platser.

Vi måste hjälpa oss själva.

— Vi här i Sverige äro vana vid att hjälpa andra, men nu är det vår stora skyldighet, att hjälpa oss själva. Då gäller det att vara väl rustade och vid ett studiebesök i England fick jag mig oavlåtligt inpräntat, att det gällde att klara textilierna, såsom sängkläder, linne, kläder till evakuerade och annat. Man kan aldrig få för stora lager av sådant. Där har de frivilliga civilförsvarsföreningarna sina stora uppgifter att fylla. De kunna t. ex. köpa upp färdiga underkläder i trikå, som ställer sig bra mycket billigare än att förfärdiga sådana, och lägga upp i lager. Det kan läggas upp lager av den mycket nyttiga mitellan.

Till sist fastslog landshövdingskan att vi har mycket att kämpa för, vår kultur och vårt folk, och för att vår nation skall få leva vidare.

Till sist framförde hr Rehnquist ett varmt tack till landshövdingeparet för deras besök och tänkvärda ord och hoppades på än större anslutning en annan gång.

Dramatiker Studion ger "Malin går hem" i Knäred

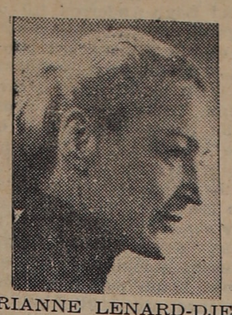

MARIANNE LENARD-DJERF.

En förnämlig teaterföreställning ges på fredag den 6 d:s i Knäred, där Dramatikerstudion då uppför "Malin går hem", en pjäs av David Ahlqvist. Biljetter kan i förväg köpas i Bygdegården i dag och i morgon kl. 17-19.

Författaren David Ahlqvist har i "Malin går hem" tagit upp samma problem som Ivar Lo-Johansson så starkt betonat, nämligen att den personliga trivseln är avgörande för de gamla och det därvid i många fall inte hjälper hur goda ålderdomshem man inrättar.

Pjäsen handlar om den ensamboende gumman Malin, som under diverse förespeglingar hamnar på ålderdomshemmet, men flyr därifrån tillbaka till sin kära stuga i en viljestark kamp för friheten och det hon finner rätt.

Titelgestalten i "Malin går hem", den sjuttioåriga änkan, framställs av Signe Lundberg-Settergren, en av våra stora aktriser från landsortssällskapens gyllene tid. Med sin nyansrika röst, och oändligt levande ansikte gör hon föreställningen till en upplevelse som man sent glömmer.

Bland övriga rollinnehavare kunna märkas Marianne Lenard-Djerf, tillika turnéledare samt Folke Udenius, Astrid Lindgren, Ruth Johansson och Gösta Holmström. För regin svarar Brita von Horn.

Pjäsen får sin premiär i Torups Bygdegård torsdagen den 5 nov. och sedan fortsätter turnén sin färd genom landskapet över följande platser:

Knäreds Bygdegård den 6 nov. därefter Slättåkra Bygdegård, Eldsberga Kommunalhus, Morups Bygdegård, Slöinge Biograflokal, Gällareds Bygdegård, Köinge Bygdegård, Veddige Bygdegård, Himle Bygdegård, Tofta Bygdegård samt Fjärås Bygdegård.

Kamrer Leon Hasselberg lämnar revisionsbyrån

Leon Hasselberg

Torsten Mörck

Kamrer Leon Hasselberg, sedan ett 25-tal år föreståndare för Lantbruksförbundets avdelningskontor i Halmstad och under senare år chef för revisionsbyråns kontor, har avgått med pension från sin befattning och efterträtts av auktoriserade revisorn Torsten Mörck. Halländska Lantmannatidningen saluterar kamrer Hasselberg:

Till kamrer Hasselberg, som i viss utsträckning jämväl framdeles kommer att stå till revisionsbyråns förfogande för vissa specialuppdrag, höves det denna tidning att å de organiserade västsvenska jordbrukarnas vägnar överbringa uttryck av varm tacksamhet för trägen, trogen, rättfram och vederhäftig tjänst, i vilken han under ett kvartsekel framgångsrikt och respektfullt verkat till jordbrukets fromma och till föreningsrörelsens sunda utveckling.. Med vidsynthet och framtidsblick samt ej mindre omutlig redbarhet har han även i kritiska lägen varit affärsledare, styrelser och föreningar till oskattbar hjälp och till det helt orimliga i denna snöda värld torde höra att med fog klandra den revisionsberättelse, under vilken kamrer Leon Hasselberg satt sitt namn, Låtom oss årligt erkänna att Hasselberg allt sen den dag han kom, varit en av föreningsarbetets största och bästa tillgångar, även om han icke hittills upptagits i balansräkningen. Ännu många år framåt hoppas vi se honom verksam mitt ibland oss. Vi tacka Leon Hasselberg och önska hr Mörck välkommen!

Revisor Mörck, som är född 1916, har varit anställd hos Lantbruksförbundets Revisionsbyrå A.-B. sedan 1946 såsom föreståndare för Norrlands-kontoret. Han har under denna sin anställningstid förvärvat sig en synnerligen ingående kännedom om föreningsrörelsens olika branscher och känner väl till de problem av skiftande slag som kunna uppkomma hos föreningarna. Då revisor Mörck därjämte såväl före sin anställning hos revisionsbyrån som senare haft att handlägga uppdrag även av annan art, torde han vara väl skickad att efterträda kamrer Hasselberg som föreståndare för Halmstadskontoret.

---

omständigheten att nu gällande föreskrifter ej medfört ett effektivt skydd för bina givetvis ej kan tas som intäkt för krav på statsverket om ersättning för de lidna förlusterna. Utan att vilja förringa de ekonomiska konsekvenser, som i de enskilda fallen kan bli följden av bidöd genom användningen av giftiga växtskyddspreparat, anser styrelsen sådana förhållanden ej föreligga, som motiverar ett statsunderstöd. Det förslag till skärpta föreskrifter för att söka förebygga bidöd till följd av växtskyddspreparat, som styrelsen nu lägger fram, ansluter sig i stora delar till biskyddskommitténs förslag.

15 jordbrukare blir pedagoger.

En kurs av alldeles nytt slag för utbildning av lärare för jordbruksundervisning i fortsättningsskolor och enhetsskolor inleddes på måndagen vid kvinnliga folkskoleseminariet i Linköping. De blivande lärarna är 15 jordbrukare från olika delar av landet, och kursen avser att ge dem tillfälle inhämta vetande, framför allt i psykologi och metodik.

Folkskollärarna, som hittills även haft hand om jordbruksundervisningen, har under senare år visat sig allt mindre intresserade av de fackutbildningskurser, som skolöverstyrelsen anordnat, och flera av dessa har måst inställas av brist på deltagare, förklarar rektorn vid seminariet Einar Lilja. Orsaken torde huvudsakligen vara, att man på lärarhåll anser, att den fackutbildning som kan erhållas under en kort sommarkurs, är otillräcklig. Skolöverstyrelsen har därför beslutat, att pedagogiskt utbilda jordbrukare för att fylla behovet av jordbrukslärare. Intresset för kursen har varit mycket stort, och deltagarna har utvalts bland 150 sökande.

Lantbruksstyrelsen avvisar statsbidrag för bidödsförluster.

Samtidigt som lantbruksstyrelsen ställer sig avvisande till Malmöhus läns biodlareförbunds ansökan om statsbidrag till biodlare, som drabbats av förluster genom ogräsbekämpningsmedel, föreslår styrelsen en skärpning av bestämmelserna på området.

Styrelsen framhåller, att den

SLU

Hasslövs SLU-avd.

har haft följande tävlingar:

Rättskrivning: 1) Berit Magnusson, Hasslöv; 2) Inger Martinsson, Bondåkra.

Välskrivning: 1) Berit Magnusson; 2) Inger Martinsson; 3) Ingrid Hansson, Vråkärr.

Hemkunskap: 1) Berit Magnusson; 2) Karin Nilsson, Torp; 3) Maj-Britt Emilsson, Hasslöv.

Kunskapsprov: 1) Karin Nilsson, Torp; 2) Berit Magnusson; 3) Ingrid Hansson.

Bedömare i tävlingarna ha varit överlärare Orvar Trollér och fr. Eva Gustavsson, Brännalt, samt Inga-Britt Henningsson, Hasslöv.

Senaste nytt:

Sänglös dansk kvinna sov i stol i tre år

KÖPENHAMN i dag.

Av en tillfällighet har det upptäckts, att en 67-årig kvinna, som bor i Assenstrakten på Fyn, under de senaste tre åren inte sovit i någon säng. Hennes man blev för tre år sedan sjuk och ligger alltjämt till sängs. Makarnas enda säng måste överlåtas till honom ensam på grund av hans sjukdom. Man har inte haft råd att köpa någon ny säng, och hans hustru har därför i tre år suttit och sovit i en stol natt efter natt. En insamling skall nu anordnas för att möjliggöra inköp av ytterligare en säng. Den 67-åriga kvinnan har inte velat be någon om hjälp utan då hellre undvarat sängen.

Värnpliktig för nittonåringar

MILITÄR NYHET.

STOCKHOLM i dag.

Värnpliktstjänstgöring vid nitton års ålder i viss utsträckning är den nyhet, som arméchefen föreslår för att kunna klara utbildningen av de undan för undan starkt växande årskullarna.

Det antal värnpliktiga som under 1960-talet beräknas tillkomma, överstiger väsentligt nuvarande kontingenter. Men kullarna sjunker sedan småningom igen och en utbyggnad av arméns fredsorganisation — kaserner, materiel, befäl — för att tillgodose toppbelastningen under ett fåtal år kan bl. a. av ekonomiska skäl icke ifrågasättas. I stället jämnas 60-talets toppbelastning ut, genom att man redan i förväg ökar kontingenterna sålunda att värnpliktiga ur två årsklasser, 20- och 19-åringar, samtidigt utbildas.

Hishult

Hishults kyrkofullmäktige

hade på tisdagskvällen sammanträde under ordf.-skap av kyrkoherde Gunnar Gustafson, varvid beslöts diverse reparationsarbeten på pastoratets fastigheter. Huvudsakligen i enlighet med vad som föreskrivits vid ekonomisk besiktning. Sålunda skall såväl prästgården som klockaregården målas utvändigt och på lönebostället ekonomibyggnader en del förbättringsarbeten företagas. På grund av de nya bestämmelserna om fördelningen av bränslekostnaderna för prästgårdarna beslöts sänka tidigare utgående anslag till pastorsexpeditionen med 200 kr. Vidare skall ett tidigare lika stort belopp i uppvärmningsbidrag upphöra. Pastoratets andel i bränslekostnaderna beräknas till 410 kr. På förslag av kyrkorådet beslöt man anslå 1.000 kr. till inköp av nya församlingsböcker samt omskrivning av böckerna. Till Helsjöns folkhögskola anslogs 200 kr. Bland övriga föreliggande anslagsäskanden beslöt man tillmötesgå följande: diakoniens centrala råd 50 kr., sjömansvårdsstyrelsen 25 kr., de blindas förening, dövstumsvårdsrådet, Laholms kontrakts kyrkosångareförbund och stiftelsen Narkens kapell med vardera 10 kr. En ansökan från boställsarrendator Oskar Johansson om rätt att förvärva ett tomtområde om 1.200 kvm. av lönebostället mark tillstyrktes av kyrkofullmäktige, liksom tidigare av kyrkorådet.

Till kronojägare Leo Carlsson som i många år på ett förtjänstfullt sätt medverkat som skogligt biträde vid skötseln av pastoratets skog, men nu på grund av försämrad hälsa nödgats begära entledigande beslöts en gratifikation på 200 kr. som uttryck för pastoratets tacksamhet. Slutligen fastställdes utgifts- och inkomststat för församlingen och pastoratet för år 1954. Utdebiteringen blev oförändrad kr. 1:75, dock med den skillnaden att 25 öre överfördes från församlingen till pastoratet, varigenom man får tillfälle göra större avbetalningar på pastoratets lån.

Båstad

Handelsföreningen Båstadmust

har i dagarna sänt ut sin årsredogörelse för verksamhetsåret 1/9 1952—31/8 1953. Av styrelseberättelsen framgår att fabriken arbetat för högtryck under redogörelseåret. För lönmust har föreningen inköpt 75,153 kg. äpplen, för handelsmust har inköpts 91,669 kg. eller tillsammans 166,822 kg. Av denna frukt har tillverkats som lönmust 118,981 1/3 literflaskor och för handel 181,938 flaskor tillsammans 300,829 flaskor. Vidare har 7,500 liter must tillverkats för fyllning av damejeaner.

Den ingående balansen utgör 62,692 kr. och den utgående 59. 935 kr. Till föreningsstämmans förfogande står kr. 1.484.

Melodin som kom bort — rättssak. Stockholms 700-årsjubileum har fått en efterdyning. Skandinaviska Musikförlaget har stämt direktör Folke Claesson och begär 60,000 kr. för att "Den bortglömda signaturmelodin" aldrig spelades upp. Direktör Claesson beställde melodien av Jules Sylvain och texten var av Karl Ewert och Jules Berman. Förlaget förvärvade alla rättigheter och någon ersättning skulle inte gå till kompositören eller musikförlaget eftersom man räknade med goda intäkter på noter, grammofonplattor etc. I strid med avtalet togs melodin emellertid aldrig i bruk.

Nytt löftesrikt poliovaccin är utprovat i USA

STOCKHOLM:

Ett nytt vaccin mot barnförlamning som i motsats till gammaglobulinet är lätt att framställa, billigt och långtidsverkande har framstälts i USA av den kände polioexperten och forskaren Salke. Vid en stor barnläkarkongress i Miami, där Salke lade fram sina resultat, upplystes att försöken med djur varit hundraprocentigt lyckade. Professor Arvid Wallgren på Karolinska sjukhuset, som just kommit hem från kongressen, berättar för ST att det nya vaccinet verkligen bör bli det fullgoda skydd mot barnförlamning, som forskare världen runt sedan många år varit på jakt efter. Principen för framställningen är i huvudsak densamma som när man bereder andra typer av vaccin, säger prof. Wallgren. Poliovirus ympas alltså på levande vävnader från djur, men i motsats till t. ex. smittkoppsvaccin, använder man inte levande utan döda virus. På så sätt undviker man risken att vaccinationen skall ge komplikationer och framkalla en mer eller mindre mild form av sjukdomen.

Några större svårigheter att framställa vaccin här i Sverige bör inte finnas. Svenska forskare har redan kommit mycket långt och metodens enkelhet och de låga omkostnaderna låter oss hoppas på att vi äntligen fått ett fullgott vapen i kampen mot barnförlamningen, slutar professor Wallgren.

BRIDGE

Ränneslövs bridgeklubb.

Andra omgången i partävlingen lämnade följande resultat: Sektion 1: 1) Berggren/Berggren 194; 2) O. Nilsson/Nilsson 184; 3) G. Nilsson—R. Nilsson 175; 4) Wivardsson/Wivardsson 163 sammanlagt: 1) Berggren/Berggren 351; 2) G. Nilsson med fru 339; 3) Gustaf Nilsson/Ragnar Nilsson 335; 4) Gunnar Nilsson/Gösta Andersson 334. Sektion 2: 1) S. Johansson/V. Nilsson 187; 2) F. Persson/G. Bengtsson 181; 3) T. Nilsson/B. Bengtsson 165; 4) A. Svensson/R. Åkesson 165 sammanlagt: 1) Torsten Nilsson/Bengt Bengtsson 339; 2) Kronkvist/Kronkvist 337; 3) Karl Nilsson/Melberg 318; 4) Alf Svensson/Ragnar Åkesson 316.

Markaryds-bygden

Laholms Tidnings lokalredaktion: Markaryd, Villagatan
Redaktör Sven B. Jönsson. Tel. 150.

50 trevliga tips

till fina presenter åt FAR i prisläge 1:25-62:— finner Ni nu i vår specialskyltning.

Fars dag 8 nov.
ett gott hem · goda medborgare

Välkommen också att se på de eleganta nyheternas mångfald inne i affären.
Lindbergs-vara = en bra vara. Därför alltid välkommen som present.

Lindbergs'
Tel. 155 MARKARYD

Singer symaskiner

Se de nya modellerna!

SINGER anordnar rep.-dagar torsdagen den 5 nov. och fredagen den 6 nov.

Ensamförsäljare för Singer symaskiner:

Firma Järn- & Maskiner
TAGE BENGTSSON
Tel. 360 Markaryd. Tel. 360

MARKARYDS BIO
I kväll onsdag kl. 8 em.
FÖRRÄDARE
med Richard Basehart och Gary Merrill.
Barnförbjuden.

Fagerhults Bio Onsd. 7.30 Bfbj. Gyckelarnas afton.
Fred. 7.30 Guldfågeln.
Sönd. 7.30 Tonåringar.

Markaryds SLU-avd.

höll i fredags kväll ett talrikt besökt och vällyckat möte i Folkets Hus, Timsfors. 250 ungdomar hade mött upp och trängseln var stor. Nu duger det inte att flera kommer på mötena för det finns inte lokaler som är tillräckligt stora. Detta kommer säkerligen att ge SLU-avd. anledning att än en gång återkomma till det skrinlagda projektet om ett medborgarhus i Markaryd.

Vid mötet hälsade avdelningens ordf. Åke Persson välkommen och under förhandlingarna valdes ett antal försäljare av SLU:s julpublikationer och prenumerantsamlare på SLU-bladet. Avdelningen anslog 200 kr. till Mem-skolan och fullt resebidrag till höststämman i Södra Ljunga. Nästa möte blir den 21 nov. och då blir det flickorna som skall svara för programmet.

Efter förhandlingarna blev det sånguppträdanden av amatörer från Osby-avdelningen och dans efter en trevlig orkester.

Mötet avslutades med ett anförande av ordföranden och till sist bildades kamratkedjan.

Högerns ungdomsförening

hade häromkvällen anordnat ett trevligt inbjudningsmöte på FBU-gården i Markaryd. Mötet var talrikt besökt och bjöd på ett underhållande och trevligt program som inleddes med kaffeservering, varefter "Dan och Halvdan" sjöng till gitarrackompanjemang. Sven Åke Wollertz svarade för ett antal trevliga lekar och som avslutning samlades man kring brasan.

Dagmar Gustavsson, Majenfors, klassvinnare i Skånes Härlöv.

Över 300 stigfinnare deltog i Härlövs landsdelstävlingar i Sönnerlycke-trakten på Allhelgonadagen. Dagmar Gustavsson, Majenfors, segrade överlägset i klass Damer B på tiden 1,13.24, nära 14 minuter före tvåan Elsa Svensson från Hässleholm.

Markaryds Bio

spelar i kväll "Förrädare" med Richard Basehart och Gary Merrill i huvudrollerna. Filmen är inspelad i Tyskland efter George Howes bok "Jagad av landsmän". En synnerligen spännande och livfull skildring, som ingen äventyrsintresserad bör försumma att se. Filmen är barnförbjuden.

DET HÄNDE I GÅR

hos en i Stockholm för närvarande bosatt amerikansk vetenskapsman att dennes lille pojke tittade ut genom fönstret ned på gatan, där två hundar lekte. Den ensamme pysen suckade — fast på amerikanska förstås:

— Å, mamma, jag önskar jag vore två små hundar.

Skeengården är under flyttning.

Med anledning av förvärvandet av Skeens herrgård av intressenter i Vivljunga har dessa haft sammanträde i Vivljunga, varvid föreningens namn Vivljunga hembygdsförening fastställdes.

Vidare fastställdes de upprättade stadgarna för föreningen. Hemmansägare John Carlsson, Ekeryd, hade avsagt sig medlemskapet i styrelsen, och i dennes ställe valdes handl. Malte Boklund, Vivljunga. Föreningen inlämnade till Traryds köping en motion, undertecknad av hemmansägare Axel E. Månsson, Språxhult, Vivljunga, om en ansökan av ett bidrag av 18.000 kr., därest medel för sådana ändamål som förvärvande av en hembygds gård finnes tillgängliga för året och därest fullmäktige så besluta att 25.000 kr. ställes till Vivljunga hembygdsförenings förfogande, ifall sådant anslag skulle anses erforderligt för nästkommande år.

Arbetet med rivningen av Skeens herrgård påbörjades i måndags, och tio man är nu sysselsatta där. Man hoppas ha rivningen och bortforslingen av huset från Skeen till Vivljunga avslutad före detta års utgång, dock kan dispens t. o. m. januari månad 1954 erhållas. I början av februari kommer Sydkraft att börja höja vattnet i den konstgjorda dammen vid Skeens kraftverk. Då vattnet når sin av Sydkraft fastställda nivå, kommer detta att nu upp till mitten av andra våningen i Skeens herrgård om det fortfarande skulle varit kvar på sin gamla plats. Vivljunga hembygdsfören. fastställde i enlighet med ett av Sydkraft framfört önskemål beträffande namnet å hembygdsgården, till det av givarna föreslagna Skeengården.

En snöplogsförening

har bildats sedan representanterna för styrelserna inom vägsamfälligheterna i östra delen av Markaryds socken varit samlade till möte. Berörda byar är Ekhult, Erikstorp, Göshult, Harpholma, Ulvaryd, Allhult och Södra Arhult. Dessa byar bildar tillsammans 5 vägsamfälligheter med 26.136 meter vägsträcka. Till ledamöter i den nya snöplogsförennigen valdes hrr Viktor Crona, Harpholma, Sjunne Stridh, Erikstorp, Gottfrid Kronholm, Harpholma, Hjalmar Nilsson, Göshult, och Emil Sandell, Ekhult.

Härefter uppdrogs åt styrelsen att inköpa en snöplog och beslutade man att kostnaderna härför delas procentuellt å vägsamfälligheterna i likhet med vägunderhållet.

Ett av hr Manne Svensson, Misterhult inlämnat anbud för körning av snöplogen och som slutade på 12 kr. per timma antogs. Förvaltare Erik Andersson Södra Arhult fick i uppdrag att ingå till länsstyrelsen med en ansökan om bidrag för inköpet av snöplog.

Vid ett senare sammanträde med styrelsen beslutade denna att inköpa en s.k. spetsplog för 1.380 kr.

Järnvägsmannajubileum i Strömsnäsbruk.

Över 250 medlemmar med damer hade hörsammat avdelning 40 av Svenska Järnvägsmannaförbundets inbjudan till firandet av dess 50-åriga tillvaro i Strömsnäsbruks Folkets Hus.

Där var medlemmar från Värnamo i norr till Åstorp i söder. Avdelningens ordf. hr Alvar Pålsson höll hälsningsanförandet och ett föredrag belysande föreningens verksamhet hölls av förbundssekreterare Nils Zerne, Stockholm. Avdelningen invigde en ny fana. Efter tal och invigningshögtidligheter intogs supé sedan förekom diverse underhållning bl. a. sång av Strömsnäsbruks manskör, allsång m.m. till festens slut.

Avdelningens förste ordförande var målare G. Gustafsson, Nuvarande ordf. är hr Alvar Pålsson. Styrelsen består vidare av reparatör C. W. Sandell, kassör, hr Lennart Brodd, Örkelljunga, sekreterare, banarbetare Gustav Granlund, Traryd, och rälsbussförare Valter Johansson, Strömsnäsbruk.

Efter kl. 2 på natten hade SJ ordnat med extra rälsbussar till Ljungby, Värnamo och Åstorp, vilket utnyttjades av c:a 200 deltagare.

Markaryds lanthushållsskola.

Lantbruksstyrelsen tillstyrker hos regeringen, att Markaryds lanthushållsskola meddelas fortsatt befrielse till 1 november 1955 från skyldigheten att inneha eget jordbruk.

Någon egendom i Markaryd, som lämpar sig som demonstrationsjordbruk för lanthushållsskolan finns visserligen inte, men då skolan senast 1 november 1955 beräknas komma att flytta till Östraby i Ryssby socken, dit den förutvarande lantmannaskolan i Markaryd flyttade år 1949, torde det inte vara lämpligt att nu ålägga skolan att anskaffa eget skoljordbruk.

Gynna LT:s annonsörer

Utslag i mål om vedhygge i Våxtorp

Hallands södra domsaga meddelade i går utslag om ett mål om förbehåll vid fastighetsköp i Våxtorp. Svar. dömdes till att till kär. utbetala 240 kr. jämte 5 procents ränta därå från den 30 maj 1953. Han skall vidare ersätta rättegångskostnaderna med 436 kr.

Kär. hade 1950 av svar. köpt en jordbruksfastighet. Säljaren/svar. hade då i köpekontraktet förbehållit sig rätten att få ta upp torv på ett 1,5 tunnland stort mossområde. Bottnen på mossen skulle därefter tillfalla köparen. Svar. har i januari och februari månader i år avverkat skog på området, men aldrig tagit upp någon torv här. Eftersom kär. inte ansåg att förbehållet sagt något om skogsavverkning på området yrkade han nu att svar. skulle betala den avverkade skogen med 360 kr. jämte ränta — det gällde ett tiotal meter ved. Denna hade använts till husbehovsbränsle. Svar. ansåg det tydligt och klart, att köpekontraktets förbehåll gällt även skogsavverkning — annars kunde ju inte någon torvupptagning komma till stånd, sade han. Han hade tänkt sig att avverka skogen så småningom och sedan sätta igång med rationell t[illegal]vdrift. Kär. hade fått den uppfattningen att torvtäkten på mossområdet endast skulle ske till svar:s husbehov.

Kär. ansåg vidare att de träd som tagits på området hade avverkats för tidigt och hade även vänt sig till skogsvårdsstyrelsen i saken.

Jättekackerlacka från USA ovanlig gäst i Laholm

Hittades bland bananer i Laholmsaffär.

När man hos Dan Nilsons Eftr. i Laholm i går skulle packa upp en låda bananer, fann man en under ig insekt krypande bland desamma. Den liknade mest en större skalbagge, var ganska platt och rödbrun till färgen och c:a 5 cm. lång. Den såg f. ö. ganska trevlig ut. I en glasburk fick Laholms Tidning övertaga densamma för att om möjligt lista ut vad det var.

Detta kunde vi inte utan vände oss i stäl et till den verkliga sakkunskapen, ämneslärarinnan fru **Eva Wikander** vid Laholms samrealskola, som efter undersökning omtalade för oss, att det rörde sig om en mycket stor amerikansk kackerlacka. Den är emellertid allde'es ofarlig och ingalunda att förväxla med våra skäktor. Den finns inte här i landet men brukar någon gång komma hit med kolonialvaror. Den är allätare men äter mest frukt och avfall. Nu har den avlivats och kommer att införlivas med Samrea'skolans samlingar. Där har man inte någon sådan tidigare.

Nära två miljoner statsbidrag till paratyfusskada

STOCKHOLM (TT).

Statsmedel bör utgå med 1,715,000 kr av begärda 2,4 milj. som ersättning till dem, som lidit ekonomisk skada genom myndigheternas ingripanden i paratyfusepidemien — anser utredningsmannen hovrättsrådet Hugo Digman i ett PM till inrikesdepartementet.

Beloppet bör fördelas med 1 milj. kr för förstöring och värdeminskning av varor, 100,000 kr för förluster på grund av driftsavbrott (omsättningsminskning med mera) 300,000 kr till företad som betalt ut löner till personal under driftsavbrott, 140,000 till bakteriologiska undersökningar, 150,000 till bacillbärare som avstängts från sitt arbete samt 20.000 kr till dem som blivit arbetslösa. För indirekta förluster, såsom omsättningsminskning o. dyl. har mycket restriktiva regler tillämpats.

FRIA ORD

MEDBORGARHUSET I LAHOLM.

I gårdagens nummer av Laholms Tidning tar stadsarkitekt Svend Bögh-Andersen till orda i frågan om medborgarhuset och tar därvid tillbaka att han uppgett för byggmästare Nils Larsson, att ombyggnaden av detsamma skulle kosta 200.000 i stället för av arkitekten beräknade 140.000 kr. I sitt inlägg påstår arkitekten, att det hela måste bero på ett misstag av hr Nils Larsson. Det må hr Larsson själv svara för men vad vi kunde utläsa av stadsfullmäktigeledamöternas mening, så var belåtenheten bland det stora flertalet stor med att arkitekten "kommit fram till de verkliga siffrorna". Speciellt torde dr Edéns yttrande om att sjukstugan ombyggnad var beräknad till en summa men gick till det dubbla förtjäna stort beaktande. Det nämndes i debatten också vid flera tillfällen att hrr Lindgren och Willstrand voro oerhört stora optimister — liksom tydligen hr Bögh-Andersen.

Som hr Nils Larsson också anmärkte, så fanns det i stadsarkitektens förslag inte heller något om fönster och dörrar i den gamla byggnaden skulle utbytas, något som kan bli nog så dyrbart. Ett annat yttrande i stadsfullmäktigedebatten är värt att notera och begrunda och det var när hr Willstrand framhöll, att "när vi sagt A så får vi säga B". Alltså måste man göra något åt huset vad det än månde kosta. Vi känner igen tongångarna från tiden då rådhuset reparerades...

Det har erkänts — för all del inte offentligt — av kommittéledamöter i medborgarhuskommittén, att man köpt den gamla borgmästaregården alldeles för dyrt. Nu har huset — som väl till rätt stor del invändigt består av rågegel — stått oeldat i en vinter och kommer väl att stå så även denna vinter. När man sedan skall börja röra i detsamma, så blir det nog mycket dyrbara saker, som inte kan beräknas vid ett skrivbord. Så tyckte också de praktiskt erfarna männen i Laholms stadsfullmäktige.

Låt oss i stället komma med ett annat förslag, som nog inte är folkmeningen i Laholm främmande. Riv hela den gamla "kåken", förlåt Borgmästaregården, som inte har något som helst arkitektoniskt eller kulturhistoriskt värde och uppför i stället en modern, vacker och praktisk byggnad för medborgarhus och bibliotek på den vackra tomten. Det kommer staden att vinna på i längden i stället för att ta vara på "gammalt" som inte är gammalt. När vi nu ändå inte synes få någon idrottshall inom rimliga tider, så låt oss åtminstone få ett praktiskt användbart medborgarhus och bibliotek. Om än detta skulle komma att kosta staden en halv miljojn, så blir det i alla fall billigare än att reparera och krångla med den gamla och i högsta grad oekonomiska borgmästaregården. Den kommer, om medborgarkommittén får sin vilja fram, att bli mycket dyrbar för staden. Och säkerligen kommer det att gå åtskilligt med skattemedel för både omändring och drift.

Laholm den 3 november 1953.

Carl Eric Lundblad.

*

Ovanstående är ett debattinlägg i en för staden vital fråga, som säkerligen tål att diskuteras även utanför stadsfullmäktiges led. Våra läsare är välkomna med inlägg — för eller emot.

"VEM ÄGER BILEN"

Herr redaktör!

Anhåller härmed om plats för nedanstående i Eder ärade tidning.

I dagspressen har nyligen framhållits att var tionde bil äges av folk med högst 5000 kronors inkomst. Medelbilistinkomsten ligger vid 10500 per år.

Låt oss ta en normalfamilj med 2 à 3 barn och 10500 kronors inkomst och göra en enkel budget.

Livsmedel	4200:—	
Hyra, bränsle	1200:—	
Kläder	1500:—	
Skatter	2000:—	8900:—
Försäkringar	400:—	
Telefon, tidningar	180:—	
Underh. av bohag	150:—	
Förströelse	240:—	
Hälsovård	200:—	
Njutningsmedel	240:—	1410:—

Det blir 10310 kronor. Budgeten är väl så spartansk man kan tänka sig och likväl fås ej mera än 190 kronor över till eventuella sparmedel. En fråga. Kan en bilägare i denna inkomstklass lära ut konsten att hålla bil och få ekonomien att gå ihop? Och ännu bättre skulle det vara om en person med bil och 5000 kronors inkomst ville lära bort konsten.

När man studerat årets taxeringslängder finner man, att många bilägare förekommer inom dessa inkomstgrupper. Var får man pengar till skatt och försäkring till bilen? Amortering av denna? Vem bekostar drivmedel och reparationer?

Undrande.

LAHOLMS RÖDAKORSKRETS.

Den 26 november anordnar Laholms landskommuns Röda Korskrets sin sedvanliga soaré i Lagagården. I likhet med tidigare år finns det en tombola och styrelsen vill härmed rikta en vädjan till sina medlemmar och alla andra som önska bidraga till ett gott ekonomiskt resultat vid soarén, att skänka en eller annan sak som vinst i tombolan. Stor eller liten mottages med samma tacksamhet. Alla insamlade medel användas ju där behovet av hjälp är störst och där ett handtag av en eller annan anledning kan behövas för att göra livet för en medmänniska ljusare. Meddela eder med styrelsens medlemmar eller lämna Edert bidrag till någon skola.

Styrelsen.

Fin sportsöndag för Majenfors.

Gösta Gustafsson sydsvensk orienteringsmästare.

Majenfors Sportklubbs orienterare och bordtennisspelare var i flitig verksamhet i helgen. Bäst lyckades Gösta Gustafsson, som i Skillingaryd blev sydsvensk mästare i YO-klassen, vi ket i korthet tidigare omnämnts. Han försvarade därmed sin seger från förra året. Tiden på den 11,6 km. långa banan blev 1,40,46; tvåan kom hela 10 minuter efter. Det var Göstas andra seger för året. I Härlövsorienteringen tog Dagmar Gustafsson hem sin andra seger genom att mycket överlägset vinna damernas B-kl. på tiden 1,13.24. I Vittaryd avgjordes sydvästra Smålands kretsmästerskap i orientering. Här kom Ingemar Håkansson trea i juniorklassen, Göte Jonsson blev sjua i samma klass och Assar Branting fyra i pojkklassen.

I Annerstads bygdegård spelade bordtennisspelarna en match i Smålandsserien div. V. Det var Annerstads GIF lag 1 och Majenfors lag II som möttes. Majenfors segrade med 6—3. Majenfors segrar vanns av Leif Svensson 3, Sten Johansson 1, Viking Jonsson 1 samt dubbeln av Leif och Sten.

— — —

Skall vi jämföra ovanstående med vad de sydhalländska klubbarna uträttade under veckohelgen, så måste man ge det lilla samhället Majenfors på gränsen mellan Skåne o. Småland en varm eloge för dess stora idrottsintresse — alldeles särskilt då "idrottspappan" Gösta Gustafsson själv.

Resning i HD-mål:

Jehova-moder vill ha vården om sina barn

STOCKHOLM (TT).

Resning har begärts i ett mål, där en moder för att hon tillhör sekten Jehovas vittnen frånkänts vårdnaden av sin dotter i samband med att det dömts till hemskillnad mellan makarna

Hr Arne Pettersson i Rotebro har till JK ingivit en till k. m:t ställd ansökan om resning. Han påpekar att domen satt de demokratiska fri- och rättigheterna i fara samt att det förefaller som om högsta domstolens beslut strider mot FN:s deklaration om de mänskliga rättigheterna. Att domen strider mot kristen livssyn och vedertagna rättsprinciper synes honom vara fullkomligt uppenbart.

Konsekvensen av högsta domstolens beslut måste bli, säger han, att alla Jehovas vittnen utan undantag är ur statens synpunkt högst olämpliga att uppfostra sina barn. Man frågar sig därför med en viss oro, om staten ämnar fullfölja tankegången i domen genom att beröva alla Jehovas vittnen deras ev. barn. Högsta domstolens ställningstagande inbjuder till ett litet tankeexperiment, fortsätter hr Pettersson. Det kan svårligen undvikas, att en mycket religiös person kommer i ett motsatsförhållande till övriga medborgare i ett antireligiöst land. Lika besvärligt bör det vara för en människa med borgerlig samhällsuppfattning att leva i en socialistisk eller kommunistisk stat. I enlighet med HD:s uppfattning bör därför myndigheterna i sådana stater givetvis se till att de religiösa eller borgerligas barn snarast möjligt undandras föräldrarnas inflytande för att inte åsamkas skada och lidande genom den motsättning till omgivningen som måste bli följden om barnen uppfostras i hemmen.

Ränneslöv

Ränneslövs SLKF-avd.

har enligt annons möte i Solbacken i morgon em.

Skum:

Idrott och ungdomsvård

IDROTTEN är nöjesindustri och samtidigt en ungdomsrörelse av icke föraktliga mått. I dessa båda egenskaper formar idrotten stora folkgruppers fritidsvanor och idealbildning. Detta och i betraktande av, att ungdomen i organisationerna sätts in i ett större socialt sammanhang och att de där t. o. m. kanske får sin framtida livsåskådning bestämd, är förmodligen en av anledningarna till Svenska Riksidrottsförbundets alltmer stegrade intresse för just ungdomsvårdsfrågor.

VARBERG blev på måndagskvällen samlingspunkt för en lång rad av representanter för kommunala organ, polis, kyrka och stadens föreningsliv. RF företräddes av dess verkställande dir., överste Torsten Wiklund, som i ett kärnfullt anförande redogjorde för idrottsrörelsens möjligheter att biträda olika ungdomsvårdande organ i deras arbete.

DISKUSSIONEN efter dir. W:s inledningsanförande gav med önskvärd tydlighet belägg för, att olika ungdomsvårdande organ f. n. hyser en ganska allvarlig oro inför svårigheterna att få grepp på den ökade brottsligheten. Det i takt härmed minskade intresset för fritidssysselsättning är av allt att döma ett annat spörsmål, som med tanke på de ständigt växande ungdomsskarorna bekymrar organisationerna.

DET VAR I DETTA sammanhang, som RF och dess 30 specialförbunds verksamhet på allvar kom i skärskådande. Och det är just mot bakgrunden av ungdomens beteende och idrottsrörelsens utsikter att komma tillrätta med avarterna, som diskussionen går vidare — öppen för alla teorier . . .!

Visserligen är idrotten som samhällsproblem och kulturfara ett gammalt debattämne, men att fördenskull slå sig till ro med armarna i kors inför det nu inledda samarbetet mellan idrottsrörelsen och ungdomsvårdande organ är nog att inta en alltför utmanande attityd. den kalla verkligheten kräver faktiskt handling . . .!

HJÄLP UNGDOMEN ATT EXISTERA!

Det klankas så ofta på vår tids ungdom. Den sägs bestå av gäng- eller ligasamlingar och mycket sällan kommer det motiverade berömmet i dagen. Det finns trots allt bra ungdom och det gäller väl närmast, att sätta de unga i verksamhet. Ge dem något som de trivs med, något som skänker dem känsla av existens. Och här har förmodligen idrotten sin största sociala betydelse — rörelsen bidrar nämligen på många förnuftiga sätt till att lösa ungdomens fritidssysselsättning.

IDROTTEN har onekligen också verkat i högsta grad sanerande under det halvsekel, som rörelsen i en fast organisatorisk skepnad inlemmats i det svenska samhället. Nu finns det tyvärr många som anser det vara mindre lämpligt att ungdomen söker sig till idrottsrörelsen. Kverulantiska tongångar i det sammanhanget är genast redo, att peka på en mängd "idrottssvansar och mindre uppbyggliga skumraskaffärer" — det finns nämligen så'na!

VI SKALL INTE i omedelbar anslutning till det anförda ingå i någon sorts polemik, men vi ber alla — som idrotten söker stöd hos — att ha följande i åtanke: med hänsyn till det klientel, som våra idrottsevenemang omfattar får vi nog snarare försöka sanera folksederna än ungdomen. En sak till, nog har väl i alla fall många icke önskvärda drag i vårt svenska samhällsliv hindrats i sin spridning. Idrotten har därvid odiskutabelt tjänstgjort som en gagnande hämsko . . .!

DEN MODERNA UNGDOMSVÅRDEN har fått en billig utformning genom arbetsvilliga och osjälviskt arbetande idrottsledare. Detta är något att tacksamt ge akt på i en tid, då nya proselyter tillförs ett organisationsliv, som f. n. har nästan katastrofal ledarbrist. Desto mer glädjande är det därför, att idrotten nu står redo att hand i hand med det övriga organisationssverige arbeta för en förbättrad ungdomsvård.

98 tolvor får 7,400 kr var

STOCKHOLM (TT).

På stryktipset inlämnades förra veckan 98 rader med tolv rätt men ingen kupong med fyra rätt på siffer. Två rätt på siffer får alltså utdelning, vilket hör till sällsyntheterna.

Enligt preliminära uträkningen ger tolv rätt cirka 7,400 kr, elva rätt 250 och 10 rätt 29 kr.

På tre rätt på siffer blir utdelningen cirka 970 kr och på två rätt 7 kr.

Antalet poolvinnare är 400.

Italienska ligan

Inter	8	6	2	0	18— 7	14
Napoli	8	5	2	1	18— 6	12
Juventus	8	5	2	1	14— 7	12
Fiorentina	8	4	3	1	11— 5	11
Roma	8	2	5	1	13— 8	9
Milan	8	3	3	2	15—11	9
Bologna	8	3	3	2	12—11	9
Sampdoria	8	3	2	3	11—10	8
Novara	8	2	4	2	7— 7	8
Spal	8	2	4	2	11—12	8
Lazio	8	3	1	4	8—11	7
Genua	8	2	3	3	8—13	7
Triestina	8	2	2	4	10—16	6
Atalanta	8	1	3	4	13—17	5
Palermo	8	2	1	5	11—18	5
Torino	8	1	3	4	7—13	5
Udinese	8	1	3	4	8—15	5
Legnano	8	0	4	4	10—18	4

Div. III södra, grupp 2

Sennan—Vapnö 3—1

Efter höstomgångens slut har tabellen detta utseende:

Leikin	12	12	0	0	78— 3	24
Sennan	12	8	1	3	38—20	17
Vapnö	12	7	2	3	46—14	16
Sperlingsh.	12	7	1	4	45—26	15
Haverdal	12	7	1	4	25—29	15
Årstad	12	5	1	6	34—36	11
Gullbr.	12	3	1	8	19—54	7
Astrio	12	3	0	9	28—48	6
Slättåkra	12	2	1	9	17—53	5
Heberg B	12	2	0	10	18—65	4

Revansch Olson—Turpin Match 1 juni i London

LONDON (AEP)

Den engelske storpromotorn Jack Solomons hoppas att den 1 juni 1954 få bjuda londonborna på en stor gala, till revanschmatchen Bobo Olson mot Randy Turpin. Om

Nu läser över
150.000
hos
HERMODS

Sydamerika utmanar Vill spela mot Europa

ZÜRICH (AEP).

Sedan ett halvt år tillbaka diskuterar man i europeiska fotbollskretsar den match som blir nästa års sensation. Sydamerika kommer att ha två lag i Europa. Världsmästaren Uruguay är naturligtvis kvalificerad att delta i VM och så blir det segraren i den sydamerikanska gruppen bestående av Brasilien, Chile och Paraguay som i alla fall kommer till Europa. Det blir därför inget problem för Sydamerika att ställa upp ett starkt lag.

Efter den stora succén med FIFA-laget har man nu på allvar börjat intressera sig för detta projekt. Spanjorerna är mycket intresserade att få arrangera denna match och har erbjudit FIFA långtgående garantier. De har såväl i Madrid som också Barcelona stora stadion till sitt förfogande och på båda ställena skulle en sådan match dra rekordpublik.

Vid FIFA-kongressen i Paris den 14—15 november kommer planen upp till diskussion. Det blir ytterligare intressanta ämnen som skall behandlas där, t. ex. frågan om ett särskilt Europa-utskott inom FIFA. Flera anser att ett sådant behövs för att kunna slå vakt om den europeiska fotbollssportens rättigheter. Redan i fjol var förslaget uppe vid den olympiska turneringen, det var italienaren Otto Barassi som drog fram det. Förr eller senare måste FIFA få en avdelning som bara tar befattning med europeiska frågor.

Sovjet—Italien i fotboll

ROM (AEP).

Om allt går enligt ritningarna kommer den första landskampen i fotboll mellan Sovjetunionen och Italien att spelas i juni nästa år. Ryssarna har inbjudit det italienska förbundet till en match i Moskva. Skulle landslaget på grund av VM-turneringen bli förhindrat tar ryssarna gärna emot ett av de främsta italienska klubblagen.

Plastbollen bättrar klubbarnas ekonomi

De mindre engelska fotbollsklubbarna, särskilt junior- och ungdomslagen, kanske kommer att klara sig bättre ekonomiskt i framtiden om försöken med en plastboll håller vad de lovar. Plastbollarna, som från början är en tysk uppfinning, sparar upp till 75 procent på bollkontot. En boll av läder kostar just nu över 70 kronor i England, medan en plastboll bara skulle gå på c:a 18 kr. Försök som gjorts visar att plastbollen är hållbarare i blött väder, eftersom den inte suger åt sig vätan som en vanlig boll.

Dyrortsindelningen vållade åter MARATONDEBATT

Löne- och skattegrupperingen diskuterades på tisdagen i båda kamrarna och därtill gavs i andra kammaren svar på frågor om malmfältspolisen, mjölkkontrollen, varjämte en interpellation från i våras om bestämmelser i skolstadgorna besvarades. Civilministern uppträdde i båda kamrarna och blev till slut tvungen att lämna den första, medan debatten om dyrortsindelningen fortfarande pågick där. Hr Herlitz (h) ansträngde sig och hoppades att regeringen i framtiden ordnar så att dylika kollisioner inte uppstår.

Det vore synnerligen olyckligt, om man ingav löntagare och företagare den föreställningen att dyrortsgrupperingen skulle vara uppgjord för mycket kort tid och kunna omprövas med täta mellanrum, svarade civilministern hr Lundqvist i Rotebro (h) i första kammaren och hr Dickson (h), Helen (fp) och fru Sjöstrand (fp) i andra kammaren. Hr Lingman erinrade om att den nya grupperingen eftersträvat en indelning i områden som från dyrortssynpunkt är någorlunda enhetliga. Den i regel tillämpade områdesenheten har varit länet. Vad stockholmsområdet beträffar gick man ifrån Socialstyrelsen och dyrortsnämndens förslag, emedan det gynnade förortskommunerna på ett sätt som skulle kunna framkalla svårigheter på andra håll i landet.

Hr Lundqvist i Rotebro (h) framhöll, att en del kommuner i Stockholms närhet blivit fullständigt överrumplade av det beslut som regeringen fattade. Han beklagade att civilministern i sitt svar visat så föga förståelse för det missnöje som yppats. Även hr Söderquist (fp) ansåg, att frågan om dyrortsindelningen för en del av Stockholms förorter bör omprövas och hr Thun i Åkersberga (s) framförde liknande synpunkter. I andra kammaren framhöll hr Helen (fp), att en följd av regeringens beslut blir svårigheter att skaffa kvalificerad arbetskraft till industrierna i förorterna. Hr Antby (fp) vände sig mot att Lerums kommun nedflyttats till 2-ort, medan Partille kommun flyttats upp till 4-orts, och fru Sjöstrand (fp) talade för en uppflyttning av Eksjö. Stadens placering i grupp 2 har utlöst förbittring där.

Hr Rubbestad (bf) instämde beträffande Eksjö, men han ville gå än längre och ansåg att hela den landsbygd som står kvar i ortsgrupp 2 bör flyttas upp. Det vore den enda åtgärd som skulle kunna effektivt hejda den väldiga avflyttningen från landsbygden. Liknande synpunkter hade tidigare framförts i första kammaren av hr Nilsson i Grimeton (bf), som tyckte att dyrortsgrupperingen påminner om en värkbruten gubbe. Hur man plåstrar med honom, så har han alltid värk någonstans och det kommer inte att bli någon frid och ro i den svenska samhällskroppen förrän hela dyrortsgrupperingen har avvecklats.

Att hälsovårdsstadgekommittén som lämnade sitt betänkande på tisdagen också behandlat frågan om ladugårdshygienen är tydligt. Det har ansetts lämpligt att avvakta kommitténs förslag, innan en ytterligare utredning göres om åtgärder för att kontrollera mjölken, men sedan betänkandet studerats inom departementet skall en sådan utredning tillsättas. Hr Nihlfors (fp) framhöll, att Sverige är det enda skandinaviska land som saknar en obligatorisk mjölkkontroll och fann det egendomligt, att inrikesministern, trots att riksdagen 1951 uttalat sig för en utredning, inte satt i gång med en sådan ännu.

Hr Löfroth (fp) hade frågat om malmfältspolisens framtida ställning. Inrikesministern upplyste om att proposition i frågan kommer att lämnas i början av nästa riksdag.

Skolorna och elevernas privatliv.

Hr Larsson i Stockholm (fp) hade i våras interpellerat om vissa bestämmelser i skolstadgorna. Ecklesiastikministern framhöll, att skolöverstyrelsen redan föreslagit, att föreskriften att nedsättning i terminsavgift skall vara beroende av ordnings- och uppförandebetyg skall utgå ur läroverksstadgan. Han ämnade för sin del förorda en dylik ändring. Interpellanten hade också efterlyst sådan ändring i läroverksstadgan, att skolornas möjlighet att utfärda alltför rigorösa bestämmelser rörande elevernas privatliv inskränks. En mera generell samordning av ordningsföreskrifterna synes ej vara lämplig med hänsyn till att förhållandena vid de olika skolorna är så skiftande, betonade statsrådet. Viss hänsyn måste också tas till föräldraopinionen. Allmänna anvisningar borde dock kunna utfärdas av skolöverstyrelsen och denna kommer att närmare pröva frågorna i samband med sitt pågående arbete med allmänna anvisningar rörande uppfostran och undervisning av lärjungar i olika skolformer.

Patrick Nilsson

tyckte hela dyrortsindelningen liknar en gammal värkbruten gubbe, som hur man än plåstrar om honom alltid har värk någonstans.

Dyrortsgrupperingen är uppgjord på lång sikt

Det vore synnerligen olyckligt, om man ingav löntagare och företagare den föreställningen att dyrortsgrupperingen skulle vara uppgjord för mycket kort tid och kunna omprövas med täta mellanrum, svarade civilministern på hr Lundqvists i Rotebro (h) interpellation om indelningen för Stockholm och dess inre förortsområde. Detta behöver dock inte utesluta att placeringen av enskilda orter framdeles kan omprövas, om nya och vägande motiv föreligger.

Den ståndpunkt som jag har intagit i fråga om Stockholms- och Göteborgs-områdena har influerats av jämförelser med ortsgrupperingen i landet i övrigt, sade hr Lingman. Han fann härvid att socialstyrelsens och dyrortsnämndens förslag genom särskilda beräkningsgrunder kommit att gynna förortskommunerna och att en sådan gränsdragning för dem skulle ha tolkats som ett missgynnande av andra landsändar och kommit att framkalla svårigheter både i förortsområdena utanför de särskilt gynnade zonerna och på andra håll i landet.

Civilministern erinrade om att den nya grupperingen eftersträvat en indelning i områden som från dyrhetssynpunkt är någorlunda enhetliga. Huvudvikten lades inte vid att mycket fint gradera kostnadsförhållandena mellan de särskilda kommunerna eller orterna utan vid att ange kostnadsrelationerna mellan större likartade områden. Den som regel i grupperingsarbetet tillämpade områdesenheten, har varit länet. För Stockholmsområdet har socialstyrelsen emellertid räknat med en särskild områdesindelning med ett yttre och ett inre förortsområde. Det inre förortsområdet har vid prisundersökningarna i vissa delar jämställts med Stockholm. En liknande metod har tillämpats i fråga om Göteborg. Socialstyrelsen ökade antalet kommuner i 5-ort i Stockholmsområdet från 4 till 12 och dyrortsnämnden ville flytta upp ytterligare två kommuner i 5-ort. Stockholms förorters samarbetsnämnd föreslog en sådan utvidgning av 5-ortsområdet att det skulle omfatta ytterligare 11 kommuner, däribland kommuner med indextal lägre än indextalen för många av de orter som ute i landet hänförts till ortsgrupp 3. Enligt min mening kan det inte anföras tillräckligt starka motiv för att för dessa kommuner tillämpa ett betraktelsesätt som alltför mycket avviker från det som använts för landet i övrigt, sade statsrådet. Det tycks betraktas som särskilt anmärkningsvärt, att k. m:t i fråga om Stockholmsområdet på vissa punkter frångått socialstyrelsens och dyrortsnämndens förslag och inte endast expedierat deras slutsatser. I sin skrivelse i oktober 1952 om dyrortsundersökningen framhöll emellertid socialstyrelsen uttryckligen, att de tillämpade principerna för Stockholms och Göteborgs förortsområden inte skulle betraktas som definitiva utan kunna övervägas på nytt vid skälighetsprövningen av orternas slutliga placering i ortsgrupp. Detta uttalande lämnades utan erinran av riksdagen.

Ladugårdskontroll bör utredas innan mjölkkontroll införes

1948 års hälsovårdsstadgekommitté, som just på tisdagen lämnat sitt betänkande, har också behandlat frågan om ladugårdshygienen, påpekade inrikesministern i sitt svar på hr Nihlfors (fp) enkla fråga om utredning av obligatorisk mjölkkontroll.

Däri föreslås bestämmelser hur ladugårdarna skall vara beskaffade och ges hygieniska föreskrifter för den personal som tar befattning med mjölken. Några regler om obligatorisk kontroll av konsumtionsmjölken innehåller förslaget däremot inte. Det har ansetts lämpligt att avvakta kommitténs förslag, innan en ytterligare utredning görs om åtgärder för att kontrollera mjölken. Sedan vi inom inrikesdepartementet hunnit studera betänkandet ämnar jag utverka bemyndigande att tillsätta denna utredning. Både mjölkproducenter och företrädare för mejerihanteringen anser en sådan utredning nödvändig och genom svenska mejeriernas riksförening har en dylik redan tillsatts.

Hr Nihlfors (fp) sade sig ha en känsla av att kommittén inte på ett allsidigt sätt lagt fram direkta förslag. Sverige är det enda skandinaviska land som saknar obligatorisk mjölkkontroll och riksdagen uttalade sig 1951 för en utredning. Det är därför egendomligt att inrikesministern dragit ut på tiden. Av hans svar låter det emellertid som om utredningen nu skulle bli verklighet.

Fetthalten i mjölken är noggrant bestämd och med olika priser på olika fet mjölk. När det gäller mjölkens kvalitet är prisskillnaden mellan olika klasser mycket obetydlig. En större skillnad skulle för framtiden kunna tänkas stimulera till kvalitetshöjning. Jag hemställer till inrikesministern att följa 1951 års riksdags förslag om en omedelbar utredning.

Inrikesministern påpekade att ladugårdarna kontrolleras på olika sätt, och att ju mer rigorös denna kontroll är, desto mindre anledning är det att hålla en lika hård kontroll under mjölkens vidare behandling. Vi bör veta hurudan ladugårdskontroll hälsovårdsstadgekommittén föreslår för framtiden innan vi kan skriva direktiv för en ny utredning om direkt mjölkkontroll. jordbrukarnas egna organisationer är väl medvetna om huru viktig denna sak är.

HELSINGFORS: Finlands handelsflotta omfattade vid utgången av oktober 915 fartyg på sammanlagt 959,934 ton, meddelar sjöfartsstyrelsen. Handelsflottan är fortfarande 1,6 procent mindre än före kriget. Sedan årets början har tonnaget ökat med 24,786 ton.

— — —

LUND: Större akademiska konsistoriet har på förslag till den nyinrättade befattningen som klinisk laborator vid Malmö allmänna sjukhus av de två kvarstående sökandena i första rummet uppfört docent Carl-Bertil Laurell, Lund, och i andra rummet lasarettsläkare Gunnar Brante, Eskilstuna.

En annons

är
mera värd
än vad den kostar.

Jaktplan störtade på Hallandsåsen
Fältflygare dödad

STOCKHOLM (TT).

Vid ett flyghaveri på tisdagseftermiddagen med ett jaktplan av typ J 26 ur Göta flygflottilj i Göteborg förolyckades fältflygaren Henry Albin Ytterstrand.

Haveriet inträffade under flygning i förband från Skånska flygflottiljen i Ängelholm till Östgöta flygflottilj i Malmslätt. Omedelbart efter starten gjorde förbandet molngenomgång. Då förbandet kom ur molnet på 2,200 meters höjd saknades Ytterstrands plan. Det påträffades senare tillsammans med den förolyckade föraren i skogsmarkerna på Hallandsåsen, 12 km. nordväst om Örkelljunga. Anledningen till haveriet är okänt.

Fältflygare Ytterstrand var född 1933 och hemmahörande i Stockholm.

Okänd bettlare ramlade död utför en trappa

LINKÖPING (TT).

En okänd man i 35-årsåldern, som gick omkring och bettlade förolyckades på måndagseftermiddagen då han störtade över räcket till en trappa i en fastighet i Linköping.

Han hade hos en familj fått några smörgåsar och en flaska pilsner. Någon minut efteråt hördes klirr av glas i trappan och mannen hittades medvetslös på en trappavsats. Han fördes till lasarettet, där han avled efter ett par timmar. Ännu på tisdagskvällen hade polisen inte med säkerhet lyckats identifiera honom.

Ny hälsovårdsstadga blir enhetlig för hela landet

En helt ny hälsovårdsstadga, avsedd att gälla från 1 januari 1955, föreslås i ett betänkande från 1948 års hälsovårdsstadgekommitté. Den nya stadgan är utformad efter andra principer än den nuvarande och även innehållet avviker i åtskilliga avseenden från vad som nu gäller. Betänkandet är enhälligt.

I princip görs ingen skillnad på hygieniska krav mellan samhällsbildningar av olika slag. Den nya stadgan har därför lösgjorts från beroendet av stadsplanen och utformats som en för hela riket gällande enhetlig författning. För den rena landsbygden anses dock inte behövas samma ingående reglering av hälsovårdsfrågorna som i de tätare befolkade orterna. Särskilt gäller det renhållningen. Länsstyrelserna föreslås efter förslag av hälsovårdsnämnden få avgöra vilka områden som skall anses som tätorter i stadgans mening, s. k. hälsovårdstätorter. Har ett område förklarats som sådan hälsovårdstätort skall där gälla i stadgan upptagna strängare bestämmelser än för område, som ligger utom sådan tätort.

Kommunernas självbestämmanderätt inskränks

De nuvarande, lokalt tillkomna hälsovårdsförordningarna anses alltför skiftande — vad som är förbjudet på ett håll är tillåtet på ett annat — och därför föreslås att kommunernas självbestämmanderätt här delvis inskränks genom att man centralt utfärdar för hela riket gällande bindande föreskrifter. Bl. a. avses sanitära förhållanden i hotell, pensionat och resanderum, avloppsledningar inom byggnad, sopnedkast och soprum, alltså frågor, där det kommunala intresset av lokal särreglering är tämligen ringa. Där den nya hälsovårdsstadgan behöver kompletteras med lokala bestämmelser om t. ex. renhållning föreslås att kommunerna får behålla sin rätt att anta lokala hälsovårdsföreskrifter i form av hälsovårdsanordningar. För att få dessa så enhetliga som möjligt och samtidigt hjälpa kommunerna att göra upp dem föreslås att hälsovårdsanordningarna anknyts till en normalhälsovårdsordning, som utfärdas av k[illegible]

Endast en nämnd i varje primärkommun

Det lokala hälsovårdsarbetet skall även i fortsättningen vara en i första hand kommunal uppgift. För att detta arbetet skall bli effektivare föreslås att särskild hälsovårdsnämnd skall finnas i varje kommun, och för att kommunernas resurser inte skall splittras föreslås att endast en sådan nämnd skall få finnas i varje primärkommun. De municipalsamhällen, som nu utgör särskilda enheter ifråga om hälsovården, skall alltså i fortsättningen ingå i moderkommunen. För att stärka nämndernas ställning föreslås bestämmelser om att ökad och väl kvalificerad personal ställs till deras förfogande. Den absoluta skyldigheten för kommun att ha heltidsanställd hälsovårdsinspektör begränsas dock till kommun med över 10,000 invånare. I övrigt bör för landskommun skyldigheten att anställa hälsovårdsinspektör inte bli obligatorisk utan beroende på behovet. Två eller flera kommuner bör kunna få slå sig ihop om en gemensam heltidsanställd inspektör. Även i övrigt rekommenderas samarbete kommunerna emellan. För de heltidsanställda inspektörerna föreslås särskilda kompetenskrav och för personalen en bättre utbildning. För att ge dessa och andra som arbetar i hälsovården sakkunnig hjälp föreslås att i varje landstingsområde skall på landstingets bekostnad anställas minst en hälsovårdskonsulent. I syfte att effektivisera det lokala hälsovårdsarbetet föreslås också att tjänsteveterinärerna blir mer än nu inkopplade på detta arbete.

Minst sju ledamöter i varje nämnd

De områden som regleras i förslaget till ny hälsovårdsstadga överensstämmer i stort sett med vad som tagits upp i den nu gällande. Helt nya bestämmelser föreslås emellertid om sanitära förhållanden för hotell, pensionat, friluftsbad, badinrättningar och frisersalonger. Dessutom föreslås att bestämmelserna i bl. a. 1941 års förordning om kontroll av vattenledningsvatten efter överarbetning fogas in i den nya stadgan.

Antalet ledamöter i hälsovårdsnämnden skall efter stads- och kommunalfullmäktiges beslut vara minst sju. Vissa tjänsteläkare och tjänsteveterinärer, men däremot inte några befattningshavare i övrigt, skall vara självskrivna ledamöter i hälsovårdsnämnder i städer och köpingar.

I bestämmelserna om bostad har reglerna om luftväxling, beskaffenheten av golv och väggar samt inredningen i kök och andra utrymmen för matlagning preciserats och gjorts mera utförliga än nu. Krav uppställs på att bostadslägenhet skall ha tillgång till uppvärmt garderobsutrymme och likaså på att till bostadslägenhet skall höra egen klosett. Två särskilda kapitel [illegible]er vattenförsörjning, vattenkon[illegible] och avloppsvatten.

Där fastställs att kommun är skyldig [illegible]t se till att erfoderliga åtgärder vidtas för att åstadkomma [illegible]llfredsställande vattenförsörjning och avloppsförhållanden och [illegible]att motverka vattenförorening.

En effektiv rättbekämpning anses nödvändig och skärpta bestämmelser härom föreslås, bl. a. att kommun skall vara skyldig att bedriva systematisk rättutrotning och därvid samarbeta med angränsande kommuner. Vidare har införts skyldighet för fastighetsägare att rättsäkra sina fastigheter. Skärpta bestämmelser föreslås också för ladugårdshygienen. Här krävs att ladugård, avsedd för minst fem nötkreatur, skall ha särskilt mjölkrum med anordningar för mjölkens silning och nedkylning, samt för mjölkkärlens och mjölkredskapens rengöring och förvaring. Några bestämmelser om läkarkontroll av ladugårdspersonal föreslås däremot ej.

För att hindra en tredskande part att genom överklagande förhala ett ärendes avgörande föreslås att besvär över föreläggande eller förbud inte skall få föras, om särskild påföljd i form av straff eller vite inte är utsatt för underlåtenhet att efterkomma föreläggandet eller förbudet. Om vederbörande inte fört talan mot ett beslut, som innefattar föreläggande eller förbud som förenats med vitespåföljd, och beslutet sedan helt eller delvis upprepas vid nytt vite, får talan inte före mot det nya beslutet.

Sakkunniga har varit hovrättsrådet Y. Samuelsson, ordförande, medicinalrådet R. Bergman, riksdagsmännen E. Eriksson i Sandby och G. Nilsson i Göingegården, hälsovårdskonsulent W. Jansson, förste provinsialläkare T. Sandqvist och byggnadsingenjör F. Wohlin. Som sekreterare har tjänstgjort sekreteraren hos Stockholms hälsovårdsnämnd C. Häggmark.

Saud-Arabien söker spela ut tyska intressen mot USA:s

ZÜRICH.

På det fashionabla hotellet Zu Vier Jahreszeiten i Hamburg residerar i dessa dagar en fashionabel gäst, nämligen Saud-Arabiens finansminister Abdallah Suleiman. Att prominenta orientaler besöker Bonn-republiken är i och för sig inte så anmärkningsvärt — speciellt Hamburgs juvelerarfirmor har under de senaste åren utövat en ganska påfallande dragningskraft på Harun Al Rashids moderna ättlingar. Mera märkligt är det ärende, som fört just Sheik Suleiman till Alsterns stränder. Han är nämligen ute i låneärenden — närmare bestämt för att söka utverka en tysk kredit om 100 miljoner dollars åt Saud-Arabien. För detta syfte konfererar han med orientexperterna i Bonns utrikesministerium och har f. ö. även högtidligen mottagits av Hamburgs borgmästare.

Onekligen verkar det en smula besynnerligt, att just Saud-Arabien skulle behöva låna pengar. Det är ju här fråga om Orientens oljerikaste land. Enbart från det amerikanska oljebolaget Aramco, som innehar huvudkoncessionerna på oljeutvinningen, erhåller Saud-Arabiens statskassa c:a 200 miljoner dollars som egen vinstandel. Ryktet påstår emellertid, att sedan gamle Ibn Saud numera på grund av sin höga ålder helt dragit sig tillbaka från regeringsbestyren och lagt hela statsmakten i äldste sonen Sauds hand, så har det plötsligt uppstått en stark ebb i de saudiska statsfinanserna. Ibn Sauds söner har varit litet för vidlyftiga i sina expenser. Tidigare kunde de tillåta sig vissa överdrifter, ty de amerikanska bolag, som innehade så gott som monopol på Saud-Arabiens marknad, brukade helt flott bevilja dem hur stora krediter som helst i vetskap om att Ibn Sauds regering ordentligt löste in alla papper, på vilka kungasönerna ritat sina namnteckningar.

Nu har det mellertid inträtt en ändring i detta förhållande. Då Ibn Saud den 10 oktober i år drog sig tillbaka och överlät makten åt sin äldste son, deklarerare denne: "Alla nya och hittills existerande fördrag med utländska firmor skall bekräftas av regeringschefen Emir Saud." Denna ukas innebär helt enkelt, att det är slut med det amerikanska affärsmonopolet i Riad och Djidda; marknaden förklarades öppen för internationell konkurrens.

Det är mot denna bakgrund Sheik Suleimans besök i Hamburg bör ses. Saud-Arabien inbjuder Bonn-republiken att inträda i konkurrenskampen med amerikanarna, men inträdesavgiften skall betalas med en industrikredit. 100 milj. dollars är Sheik Suleimans krav. Det torde vara tilltaget med prutmån på äkta orientaliskt vis. I Bonn tror man, att det väl skall räcka med 25 miljoner, när allt kommer till kritan. Men man bör kanske inte göra sig alltför säker på den saken. Sheik Suleiman har ett påtryckningsmedel: "Israel fick ju många hundra miljoner... Vad får vi..."

Säkert är att Bonn inte kommer att låta chansen gå sig förbi. Den tyska storindustrin har här fått en framtidsmöjlighet, som inte kan konchaleras. Får Sheik Suleiman återvända till sitt land med tomma händer, har tyskarna förlorat ett tillfälle, som inte återkommer i trappet. Då blir det åter amerikanarna som triumferar i Riad och Djidda.

TV överreklamerad som opinionsbildare i USA

STOCKHOLM

Televisionen har inte tillnärmelsevis den opinionsbildande effekt som man hittills ofta tagit för givet, hävdar en rad amerikanska experter som Per Martin Hamberg strålat samman med under sina första tio dagar i New York, där han konfererat och tittat på TV all tid han haft.

Undersökningar har visat att programmen har ganska liten effekt när det gäller påverkan medan annonseringen däremot är av största betydelse, berättar Hamberg för ST:s New York korrespondent. Samma växande skepsis mot den opinionsbildande förmågan gäller radion. Folk skulle alltså, enligt många experter, ha sin uppfattning klar i åtskilliga fall innan de vrider på TV eller radio.

Hamberg har sett färg-tv och han har som ett genomgående drag funnit att den amerikanska televisionen är av så hög standard att den skulle tillfredsställa högre anspråk och högre kulturell standard än många av de kritiska svenskar som höjt sin röst vill ge sken av att ha.

En annan sak är att amerikansk TV nu är på väg att lämna formen av filmad radio och låta program av typen "20 frågor" etc. gå tillbaka till radion. Man har nu stillat nyfikenheten kring hur radiomännen och en del andra kända förmågor ser ut och bär sig åt och går nu andra vägar.

Hamberg tror också att om vi i Sverige får en enda TV-sändning så skulle underhållningsprogrammen kunna göras med högklassiga artister utan att bli ekonomiskt oöverkomliga. Att gagerna är så svindlande höga i USA beror dels på att det råder stor konkurrens mellan kol gen om stjärnorna och dels på annonseringen.

En amerikansk TV-man har berättat för Hamberg att om man i USA sände på en enda kanal så skulle tv-programmet finansieras utan annonser och reklam ett helt år om bara varje apparatinnehavare betalade en licensavgift motsvarande priset på ett paket cigarretter, dvs. 1 krona och 28 öre.

Danska frontkämpar hem från SOVJET

Fyra danskar, som frigivits från sovjetryska krigsfångeläger, kom på tisdagen med tåg till Berlin från Sovjetunionen på väg hem.

Tre av dem hade tagits till fånga medan de kämpade på tyskarnas sida mot ryssarna i krigets slutskede. 1950 dömde ryssarna dem till 25 års straffarbete var för att de frivilligt kämpat för tyskarna. Den fjärde av dem, Mogens Carlsson, dömdes 1950 till tre års fängelse. Han kidnappades av ryssarna i sept. 1950 i farvattnen utanför Leningrad. Mogens Carlsson var i sin fiskebåt på väg till Sovjetunionen.

Arbeiderbladets beskyllningar mot svenska varv tillbakavisas

OSLO (TT - NTB)

Oslos eftermiddagstidningar avvisar på tisdagen ett meddelande i regeringsorganet "Arbeiderbladet", som skriver att norska rederier med beställningar vid svenska varv de senaste åren överraskats med "tilläggsräkningar" till ett värde av många miljoner kronor. Varven praktiserar en glidande skala som innebär att varvens inkomster skall stiga i samma mån som arbetslönerna stiger. och "Arbeiderbladet" framhåller att detta betyder en tilläggsutgift på tillsammans 20 miljoner kronor för norska redare.

"Verdens Gang", "Dagbladet" och "Aftenpostens" eftermiddagsupplaga påpekar alla att det som "Arbeiderbladet" lägger till grund för sin rapport — en sak som nyligen avgjordes vid svensk rätt — är en rent svensk angelägenhet. Det gäller då ett svenskt varv och ett svenskt rederi och saken hade inte principiell innebörd. heter det. Översteretsadvokat Norman Meser i Nordisk Skipsrederiforening säger i ett uttalande i "Aftenposten" att dylika tilläggsräkningar har presenterats norska redare sedan en lång tid tillbaka och att det nu nästan varje dag förekommer förhandlingar om reduceringar. Dessa beviljas i stor utsträckning.

I sin artikel hade "Arbeiderbladet" gjort gällande att de norska redarna av oaktsamhet hade vållat Norge valutaförluster på många miljoner kronor.

LAHOLMS TIDNING -- ENDA TIDNING SOM UTGIVES I LAHOLM

RADIO

ONSDAGEN DEN 4 NOV.

6.15 Vardagsmorgon. Kerstin von Hofsten.
6.30 Nyheter och väderlek. Därefter: Perry Como o. Fritz Schulz-Reichels ensemble. (Grammofon.)
7.10 Melodier i dur.
7.40 Morgonandakt. Britta Holmström. (Linköping.)
8.00 Nyheter och väderlek.
8.15—8.20 Vardagsmorgon. Kerstin von Hofsten. (Repris.)
11.00 Musik under arbetet.
12.00 Klockspelet i Stadshustornet. Dagens dikt. Därefter: Otto Broz trio. (Göteborg.)
12.30 Nyheter och väderlek. Därefter: Börsnoteringar.
12.45 Den nya skogsundervisningen i lantmannaskolorna. Samtal mellan länsjägmästare Wilhelm Ros och rektor Nils-Herman von Zweigbergk. (Växjö.)
12.55 Tidssignal.
13.00 Skolradio. Åland — det vilda och vänna. II. Färdledare: Erik Bertell och Gösta Blixt.
13.30 Rytmisk underhållning.
14.10 Vart skall jag vända mig? Brevlåda för sociala frågor. Anna Lisa Söderblom.
14.30 Max Gregers orkester. (Grammofon.)
14.45—15.00 Sommar med samer. I rengärdan.
17.00 Väderlek.
17.10 För flickor och pojkar: Äventyr i verkligheten.
17.25 Violinkompositioner spelade av Andor Neufeld. Vid flygeln: Greta Erikson.
17.50 Livsgemenskap. Andaktsstund av kyrkoadjunkt Ragnar Lemar. Psalmer: 170: 1; 170: 3. (Borås.)
18.10 Grammofonmusik: 1. Marsch D-dur (Mozart). Royal Philharmonic Orchestra. Dir.: Hhomas Beecham. 2. Padre, germani, addio ur »Idomeneo» (Mozart). Solist: Sena Jurinac. Dir.: Fritz Busch. 3. Moment musical ciss-moll op. 94 nr 4 (Schubert). Walter Gieseking, piano. 4. Herdekör ur »Rosamunda» (Schubert). Berliner Mottenchor. Dir.: Fritz Lehmann. 5. Preludium och allegro (Pugnani-Kreisler). Ida Hændel, violin. 6. Immer nur lächeln ur »Leendets land» (Lehár). Dir.: Walter Lutze. 7. In still of the night (Cole Porter). André Kostelanetz ork. 8. Tjugotalets schlager (arr. Leif Johansen). Ellen Jansø och Vald. Davids, sång. Dir.: Elo Magnussen. 9. Godnatt min näktergal, vals (Ehrlicher-v. Herpen-Buysman-Roland). Ingrid Almquist, sång. Peter Nielsens orkester. 10. P. S. I love you (Jenkins-Mercer). Carmen Cavallaro, piano. 11. Man ska gå leende genom livet (Sylvain-Karl-Ewert). Lars Ekman, sång. Åke Jelvings orkester.
18.55 Meddelanden.
19.00 Nyheter o. väderlek. Dagens eko.
19.30 Gammal dansmusik av Nils Thörnbergs kapell.
20.00 Förort — kulturcentrum. Kring torget i Årsta.
20.25 Ragtime Reinhold och ett saloonpiano.
20.40 Preludier till en affärsresa ur »Gårdfarihandlaren» av Ivar Lo-Johansson. Uppläsning av Gunnar Olsson. (Uppsala.)
21.10 Elena Nikolaidi, Grekland, sjunger. Vid flygeln: Harry Ebert.
21.30 Från höstriksdagens remissdebatt.
22.15 Nyheter och väderlek.
22.30 Nobelpristagarna i kemi och fysik presenteras.
22.45 Remissdebatten fortsätter.

Danska radioprogrammet onsdag

7.00 nyheter. 7.35 grammofonsik. 8.30 andakt. 12.00 middagskonsert. 13.35 middagsföljetongen. 15.30 damernas eftermiddagsprogram. 16.00 trubaduren sjunger. 16.20 barnens brevlåda. 16.50 uppläsning. 17.40 lätt underhållning. 17.55 språk. 19.15 lantbruket i oktober. 19.45 reportage. 20.10 musik för alla. 21.40 torsdagskonserten. 22.35 vår tids musik. **Andra programmet:** 20.40 sång. 21.05 dramatiskt forum.

Knäred

Votering om skottpengar i Knäred.

Knäreds kommunalfullmäktige följde inte det av S. Hallands kommunala samarbetsnämnd utarbetade förslaget om enhetliga skottpengar. Kommunalnämnden hade föreslagit för räv 10 kr., duvhök 5 kr., kråka och skata 75 öre, ägg av sistnämnda 10 öre. Detta förslag bifölls med 15 röster mot 8. Som motivering framfördes att ett skott kostar 40 öre, varför det av samarbetsnämnden föreslagna 50 öre för kråka och skata ansågs för lågt.

TORSDAGEN DEN 5 NOV.

6.15 Vardagsmorgon. Därefter: Grammofonmusik.
6.30 Nyheter och väderlek. Därefter: Grammofonmusik.
7.15 Andliga sånger.
7.40 Morgonandakt. Komminister Bengt Collste.
8.00 Nyheter och väderlek.
8.15—8.45 Hemmets magasin.
11.00 Musik under arbetet.
12.00 Klockspelet i Stadshustornet. Dagens dikt. Därefter: Wollmar Sandell spelar populärt på piano. (Malmö.)
12.30 Nyheter och väderlek. Därefter: Börsnoteringar.
12.45 Ett novemberkåseri ur »Ett år med min trädgård» av Karel Capek. Uppläsn. av Ingvar Kjellson. (Uppsala.)
12.55 Tidssignal.
13.00 Skolradio. Die Familie Peters. Gefahr für die Wohnung.
13.20 Stina-Britta Melander sjunger till Varietéork. Dir.: Sune Waldimir.
13.55 En novell ur »Näckrossjön» av Hans Levander. Uppläsning av författaren.
14.20 Pianokompositioner spelade av Aina Linse-Roijer. (Malmö.)
14.40—15.00 Koppla av! Gymnastik för husmödrar. Elsie Hjertén.
17.00 Väderlek.
17.10 Missionsförbundets predikantkör. Solist: Torsten Forslöw. Dir.: Gunno Södersten
17.30 Barnens brevlåda.
18.05 Grammofonmusik: 1. Maitre Pierre (Betti-Plante, Yves Montand, sång. Dir.: Henri Betti. 2. Sången från Moulin Rouge (Auric-Engvick). Svend Asmussens ork. 3. Burr, burr, burr (Semos-Stanton-Wollgast). »Cacka» Israelsson och Erna Groth, sång. Sten Carlbergs ensemble. 4. En afton på Öljaren, vals (Philip Widén). Sölve Strand och Valle Söderlund, dragspel. 5. Jag läser i din blick (Richman - Meskill - Wendling-Karl Ewert). Sonia Sjöbeck, sång. Åke Jelvings ork. 6. Paul Lincke-melodier. Solister, kör och orkester. Dir.: Franz Marszalek. 7. Aus der Heimat (Smetana). Mischa Elman, violin. 8. Skuggarian ur »Dinorah» (Meyerbeer). Solist: Gwen Catley. Dir.: Stanford Robinson. 9. Scherzo nr 4 E-dur op. 54 (Chopin). Vladimir Horowitz, piano. 10. Ur »Den vilseförda (Verdi). Solister: Licia Albanese och Jan Peerce. Kör och ork. Dir.: Victor Trucco.
18.55 Meddelanden.
19.00 Nyheter o. väderlek. Dagens eko.
19.30 Thores torsdagsträff. Gäster: Raquel Rastenni och Gustaf Torrestad.
20.00 Vilhalm Mobergs dramatik: Marknadsafton. Allmogekomedi för radio. Regi: Lars Madsén. Personer: Magni, hemmansägare — Hugo Björne; Lovisa, hans hushållerska — Dagmar Ebbesen; Teresia i Hultet, hemmadotter — Märta Arbin; Lena, backstugumma — Margit Andelius; Rapp, fjärdingsman — Olof Sandborg. Inledande ord av Vilhelm Moberg.
21.20 Kompositioner för viola spelade av Lince Berglund. Vid flygeln: Tore Wiberg.
21.40 Mina erfarenheter av parapsykologi. Föredrag av professor Torbern Laurent.
22.00 Fingerlek med pianisterna Julius Jacobsen och Børge Roger-Henrichsen.
22.15 Nyheter och väderlek.
22.30 Mannen i svart.

Danska radioprogrammet torsdag

7,00 nyheter. 7,35 grammofonmusik. 8,30 andakt. 12,00 middagskonsert av kabaretorkestern 13,35 grammofonmusik. 15,30 damernas eftermiddagsprogram. 16,00 grammofonmusik. 16,20 barnprogram. 16,50 sonat för violin och orgel. 17,40 lätt underhållning. 17,55 språk. 19,15 "Vad var det?" musikaliskt program.

Malmö kreaturs- och köttmarknad.

Tillförseln till Malmö kreaturs- och köttmarknad under veckan 27/10—2/11 var större än föregående vecka och utgjordes av 105 storboskap (därav 8 tjurar), 15 kalvar och 13 hästar. Handeln var fast och samtliga djur såldes. Inga djur var överstående från föregående marknad. Priserna höjdes med 10 öre för extra prima kalvar och sötmjölkskalvar, med 5 öre för skummjölkskalvar, men sänktes med 100 kr för hästar. I övrigt blev priserna oförändrade.

Sovjets mästerspion organiserade stor spionliga i Schweiz

LUZERN (TT - Reuter)

Rudolf Rössler, Sovjetunionens tyskfödde mästerspion under andra världskriget, erkände på måndagen inför en schweizisk förbundsdomstol att han organiserat en informationstjänst för Tjeckoslovakien mellan 1947 och 1953.

Rössler står anklagad för spionage tillsammans med en schweizisk journalist, Xavier Schnieper, som uppges ha varit hans kontaktman och kurir. Enligt anklagelsen använde Rössler och Schnieper Schweiz som bas för att till Tjeckoslovakien skicka hemliga underrättelser om de brittiska och amerikanska ockupationsstyrkorna och befästningarna i Västtyskland liksom detaljer om allierade styrkor i Danmark.

Inför domstolen förklarade Rössler att de informationer han skickat inte var hemliga utan huvudsakligen bestått av tidningsurklipp. De var visserligen av militär, ekonomisk och politisk natur, men var tillgängliga för vem som helst, sade han.

Rättens ordförande lät då läsa upp två av Rösslers mikrofilmrapporter, som hittats i en honungsburk. En av dem handlade om planer på nya brittiska flygfält i Nordrhein-Westfalen. Den andra rörde amerikanska officerare med erfarenhet från Koerakriget som skickats till olika amerikanska förband i Tyskland. I denna rapport uppgav Rössler att han fått informationerna av **en** medlem av amerikanska 172:a regementet. Han vidhöll dock att det inte fanns några hemliga uppgifter i dokumentet.

Köpman tvangs köra rymmare under knivhot

Under knivhot tvangs på måndagskvällen en yngre köpman i Kalmar att köra två rymmare från fångvårdsanstalten i Kalmar cirka fyra mil i bil, varefter fångarna klev ur mitt i mörka skogen och försvann.

Kl 17,10 trängde sig två fångar, Gilbert Bertil Strandberg, född 1927 och hemmahörande i Lundby, samt Lennart Lindström, född 1925 och från Södertälje, förbi en vakt då denne i ett ärende öppnade stora fängelseporten. Förföljandet upptogs omedelbart, men rymlingarna hann hoppa över fängelsemuren och undkomma på smågatorna i närheten. På Unionsgatan hoppade de in i en parkerad bil, men ägaren, en köpman, befann sig i närheten och sprang fram för att hejda biltjuvarna. Mottagandet blev våldsamt. Köpmannen möttes med en höjd kniv och tvangs in i bilen, där de desperata rymlingarna kommenderade: Kör.

Färden gick genom Kalmar och vidare de dryga tre milen till Nybro, som också passerades. När man hunnit en bit utanför Nybro steg rymlingarna ur mitt i ett skogsområde och försvann. Köpmannen återvände mot Kalmar och blev stoppad redan vid stadsgränsen i Nybro, där polisspärr under tiden hunnit anordnas. Jakten kunde då omedelbart koncentreras till ett visst område, och i mörkret satte man in hundar i spaningsarbetet. Ännu vid 21-tiden på kvällen hade man inte lyckats få männen fast.

"JEANNE D'ARC" BRÄND I ITALIEN

Fru Giovanna d'Arco, namne till Frankrikes nationalhjälte den heliga Johanna, har i Caserta bränts till döden på grund av en olyckshändelse. Klädd i en nylonklänning satt den olyckliga kvinnan vid kaminen då en gnista satte eld på hennes klänning. Hon rusade ut på gatan som en brinnande fackla och innan hjälp anlände brändes hon till döds.

På BIO

Biograferna i Vallberga och Växtorp

kommer denna vecka med Nils Poppes senaste utsläppta film "Dansa min docka". En skånsk tidning skriver om filmen:

Om man accepterar prilleridén och bortser från "de kriminella" bristerna är filmen en god Poppeprodukt, och det skadar givetvis inte med raffel och spänning till omväxling med det uppsluppna skämtet. Poppe talar skånska ganska skickligt och roar givetvis som vanligt med sina lustiga påhitt i de mest oväntade situationer. Han dominerar kanske i kraftigaste laget då typerna även i övrigt var väl utformade. Adolf Jahr, Gunnar Björnstrand, Gull Natorp och Inga Landgré spelade i de främsta rollerna. — Extraprogram från fjällen.

Angående tiderna hänvisas till annons i dagens tidning.

Hishults biograf.

"3-D-film Metroscopix". Publiken i Hishult med omnejd blir i morgon torsdag i tillfälle stifta bekantskap med den mycket omtalade tredimensionella filmen Metroscopix. Dylik visas nämligen utöver det ordinarie programmet, vilket blir "En cowboy med lasso". Glasögon tillhandahålles gratis.

Fagerhults biograf

visar i kväll kl. 7,30 den nya svenska filmen "Gycklarnas afton" som till stor del inspelats i Arild nu i sommar. Filmen som regisserats av Ingmar Bergman är tagen i cirkusmiljö. I rollerna ser man Harriet Andersson, Åke Grönberg, Gudrun Brost m.fl.

Se annons i dag!

Nytt och flytt

Dagens namn:

SVERKER.

Solen går upp kl. 7.33 och ned kl. 16.17.

Morgondagens namn:

EUGEN.

Solen går upp kl. 7.36 och ned kl. 16.15.

DOM SÅG

Adamsson och hans granne Johannes var båda inte så värst snarvackra och kunde inte dra jämnt.

Johannes hade varit på en resa till Köpenhamn och skulle tala om vad han sett och hört. Han sade bland annat:

— Jag såg inte nån så le gubbe i hela Köpenhamn som du Adamsson.

Adamsson genmälde: — Men dom såg, dom.

Ett ord på vägen

SJÄLENS UPPLYFTANDE

Till dig, Herre, upplyfter jag min själ. Ps. 25: 1.

Detta är ju meningen med andaktsstunden, att människan mitt i det brusande, oroliga livet skulle få träda fram inför Guds ansikte och upplyfta sin själ till honom.

Den moderna människan utsättes väl knappast för någon större fara än den att glömma bort att vi alla äga en själ. Kroppen påminner oss nog själv om sin tillvaro och fordrar tillfredsställelse för sina trängande krav. Men själen får ofta sköta sig som den kan och får nöja sig med de smulor, som falla från det materiella livets rika bord.

Det är icke för mycket, om vi var dag åtminstone ett ögonblick träda fram inför vår Skapare och upplyfta vår själ till honom i tillbedjan och tacksägelse, i förundran över hans godhet och i oförbehållsam överlåtelse åt hans vilja. Icke minst i vår forcerade och spända tid behövs ett verkligt energiskt viljebeslut för att åstadkomma en sådan stilla, upplyftande stund. Den är alldeles nödvändig, om icke själen helt skall gå under.

Det viktigaste är icke vad en människa i ett sådant ögonblick säger — Gud vet ju redan på förhand allt, som rör sig inom oss — det avgörande är, om vi under denna andaktsstund komma ända in i hans omedelbara närhet, verkligen upplyfta vår själ till honom, så att hans ljus genomlyser den och hans Ande helt får taga den i sin tjänst.

Då har dagen fått den invigning, som den behöver.

Predikoturer

Knäred Sion Brogård onsd. 19,30 off. möte I. Karlsson sångare fr. Halmstad.

Annonser i Laholms Tidning

bör helst inlämnas **före kl. 16** dag före utgivningsdag.

Större annonser tidigare.

LAHOLMS TIDNING

Astrid Våring

KATINKA

Katarina stod i fönstret och såg på exekutionen med en känsla av obehag och skräck. Hon tänkte på Semion, på hans milda ögon och förfinade väsen och på de ryska officerarnas franska artigheter och parfymer. Nu såg hon, hur deras gelikar och jämställda lät prygla sina egna utsvultna landsmän för att de tröttnat på sin underliga gräsätet och vågat stjäla en kaka bröd. Visst var det tur för dem själva, att de åtnjöt det ryska befälets skydd mot plundrare och marodörer, men ändå...

Hon kunde inte låta bli att då och då sticka åt de ryska soldaterna en kaka bröd, trots att de så väl behövde dem själva. Men till slut blev tiggeriet så besvärligt, att hon måste gömma undan brödet på ett annat ställe och låsa in barnen, när de åto, i ett rum åt gårdssidan, för att de skulle få ha sina eländiga matbitar ifred.

En natt stal ryssarna en ko ur ladugården, det sista djur de fått behålla och sluppit slakta ner. Men Agda, som var en resolut kvinna, gick till kommendanten och klagade sin nöd. Hur de två lyckades förstå varandra, är inte lätt att begripa. Men dagen därpå stod kon i sitt bås igen och lät sig villigt mjölkas. Barnen fick åter mjölk till sin vattgröt.

Till tack blev de tvungna att krusa för den ryske kommendanten på alla sätt och inte visa hur besvärande de kände sig av hans närvaro. Var afton bjöds han på toddy i prostens allra heligaste efter en så riklig och god middag, som förhållandena medgav. Då ville han att husets damer och gärna även barnen skulle hålla honom sällskap. Han var en stor barnvän och varm beundrare av det täcka könet. Katarina, som redan haft ryska officerare i inkvartering och som bättre kände deras seder, tog skeden i vacker hand och åtsades också smutta på en toddy, medan hon slösade sina allra vackraste leenden på den förtjusta kommendanten. Men Agda, som var mera sluten och tvär, fann sig till slut föranlåten att opponera sig mot detta koketteri.

— Ska du sitta där och supa med den ryssbesten och smila honom upp i ögonen, när du vet hur hans landsmän utplundra och förhärja ditt land? sade hon strängt. — Nog för att jag hört, att du skälls för ryssvän, men här i mitt hus tillåter jag inga lättfärdigheter.

— Så länge jag smilar mot honom och smuttar på min toddy, har barnen mjölk till sin gröt och vi alla skydd för plundring och övervåld, svarade Katarina oväntat fogligt. — Men vill du, så slutar jag tvärt och då har vi inget annat skydd längre än det vi själva kan skaffa oss. Ett oladdat muskedunder från kung Karls dagar och en oslipad kökskniv tör vara de enda vapen vi har i huset.

Agda hade ingenting att svara och lät henne hållas, fast hon då och då kom med onda sidoblickar och stickord. Hon kunde inte glömma, att hennes syster sades ha förnedrat sig ända därhän att skänka en rysk officer sin gunst och nu var hon rädd att något sådant skulle upprepas i hennes eget anständiga hus. Något annat än lättfärdighet och dårskap kunde det ju inte ha varit frågan om från Katarinas sida, hon var nu en gång gunås fallen för flärd och nycker. Fast visst var det bra, att hon höll kommendanten på gott humör — bäst kanske att hålla god min i elakt spel.

En dag tog emellertid Agdas tålamod slut och hon glömde sin försiktighet. Den ryska truppen hade en musikkår med sig och den befallde nu kommendanten en afton upp till prostgården för att roa honom själv och damerna. Det var en slags turkisk musikkår och den stod uppställd i stora salen, där kommendanten just intagit en tämligen bastant middag på prostgårdens hönor, som Katarina egenhändigt nackat. Musikkåren bestod av tjugo man i lufsiga uniformer och det kattrakande de åstadkom med sina underliga instrument var öronbedövande.

Efter denna vilda, orientaliska musik trådde nu kommendanten, upplivad av god mat och toddy, en solodans med husets minsta lilla dotter, fyraåringen Lena, på sin arm under avsjungande av entoniga och monotona sånger. Den lilla flickan fann leken rolig, hon skrattade förtjust och ryckte kommendanten i skägget och Katarina låtsades också för säkerhets skull deltaga i glädjen genom att svänga om med tvillingarna. Men Agdas min mörknade allt mera, medan hon åsåg denna hedniska uppsluppenhet. Till slut glömde hon all sin försiktighet, rusade fram och ryckte flickungen från ryssen, medan hon på oförfalskad svenska ropade:

— Låt flickan vara! Jag kan inte hindra Er från att spela Er avskyvärda musik, men mina barn ska ni hålla Era smutsiga tassar ifrån. Släpp flickungen, säger jag Er!

Agda ryckte flickan ur kommendantens armar så att hon började gråta och ropa:

— Lena vill dansa mera med ryssen. Mera, mera! och sträckte sina små armar mot honom på nytt.

Men kommendantens ansikte förvandlades hastigt. Han blev röd av vrede och svor en ramsa på ryska. Katarina, som stod bredvid, såg förskräckt på honom. Hon kände redan av erfarenhet det ryska lynnets oberäknelighet.

(Forts.)