LAHOLMS TIDNING

N:R 259. ÅRG. 22. Laholms Tidnings Tryckeri, Laholm. MÅNDAGEN DEN 9 NOVEMBER 1953 Ansvarig utgivare: J. B. Bengtsson. Lösnummer 20 öre

Flaggorna sänks för triesteoffren
Präst vägrade ta brittisk krans

TRIESTE. (TT — Reuter)

Hela Trieste flaggade på halv stång då de sex dödsoffren för förra veckans blodiga demonstrationer på söndagen fördes till den sista vilan.

Den under brittiskt befäl stående polisen, som har klandrats skarpt för sina hårda framfart mot demonstranterna, höll sig borta från gatorna medan det fem kilometer långa sorgetåget drog fram genom staden till San Giusto-katedralen, där begravningen ägde rum. Brittiska och amerikanska trupper stod emellertid på vakt utanför alla allierade byggnader, som kommer att bevakas ända till dess fullständigt normala förhållanden åter har inträtt.

Processionen föregicks av tre musikkårer. Därefter följde de sex kistorna, som fullständigt dränktes i ett hav av blommor, samt flera bilar med tusentals kransar. Närmast efter dem kom representanter för italienska regeringen, delegater från samtliga politiska partier och slutligen tiotusentals sorgklädda triestebor. Alla hus längs kortegens väg var draperade i svart och även gatlyktorna var höljda i sorgflor.

Den brittiske kommendanten general Winterton hade sänt en krans till San Giusto-katedralen, men den officierande prästen vägrade att ta emot den.

Samtidigt med sorgehögtidligheterna fortsatte polisen sina husundersökningar hos personer som misstänks för att ha anstiftat oroligheterna. Razziorna riktade sig särskilt mot medlemmar av den nyfascistiska italienska sociala rörelsen, som enligt de allierade myndigheternas rapporter uppvigglade triesteborna till kravallerna.

I hela Italien vajade flaggorna på halv stång, och tidningarna ägnade största delen av sitt utrymme åt kommentarer till händelserna i Trieste. Flertalet av dem riktade häftiga angrepp mot general Winterton och krävde att han skulle överlämna kommandot till en amerikansk officer.

I Rom bevistade konseljpresident Pella och många av hans ministrar en sorgegudstjänst i den fullpackade Basilikan Santa Maria Degli Angeli.

I en vädjan till Trieste och Italien att bevara lugnet krävde Pella att en undersökning skulle inledas om anledningen till polisens skottlossning i den omtvistade staden och att de som bar skulden till att sex demonstranter dödats skulle straffas. Aldrig förr har polisen i ett demokratiskt land öppnat eld utan att ha blivit provocerad sade Pella i ett radiotal.

Han kritiserade skarpt den under brittiskt befäl stående polisen i Trieste för att ha skjutit mot obeväpnade skolpojkar och sade att alla italienare i tankarna slöt upp i dagens väldiga sorgetåg i Trieste.

Pella vände sig också mot försök att framställa torsdagens och fredagens händelser i Trieste i absolut strid mot fastslagna fakta.

Han protesterade också med kraft mot att general Winterton beslagtagit den italienska flagga som Triestes borgmästare lät hissa lerna började, årsdagen av det lerna böröjade, årsdagen av det italienska vapenstilleståndet 1918, samt undrade hur polisen kunde först gå till anfall med batongerna mot studenter som protesterade mot beslaget — varvid polismännen följde efter demonstranterna ända in i en kyrka — och därefter öppnade eld mot en obeväpnad folkmassa.

Skottar åtalade för revoltförsök

EDINBURGH (TT — AFP).

Fyra snyggt klädda skottar stod på lördagen inför rätta i Edinburgh, anklagade för att ha sökt åstadkomma revolt i Skottland och upprätta en autonom stat, helt oberoende av parlamentet i Westminster. Detta stolta mål hade de tänkt nå med hjälp av ett halvt kilo dynamit, 40 meter stubintråd, 3 automatpistoler, 28 patroner och 4 dunkar bensin. De åtalade tillhörde de s. k. Skotska nationalisterna.

Sedan en del vittnen hörts uppsköts målet en vecka.

Italienarna fortsätter sin gränsmanöver

BELGRAD (TT — Reuter).

De italienska trupperna fortsätter sina manövrer vid gränsen, påstod belgradradion på söndagskvällen.

Femton provokationshandlingar har av italienska trupper utförts mellan den 29 oktober och 5 november, hette det i utsändningen. Därvidlag räknar man inte med de otaliga förolämpningar som skrikits till de jugoslaviska soldaterna.

Bland provokationer nämns kränkning av det jugoslaviska luftrummet, strålkastarljus mot jugoslaviska gränsområdet samt kastande av flygblad tvärs över gränsen.

Brittiske ambassadören, Mallet, och USA:s charge d'affaires, Wallner, mottogs på söndagskvällen på egen begäran av vice jugoslaviske utrikesministern Bebler. Utrikesminister Popovic har rest till Österrike på ett officiellt besök.

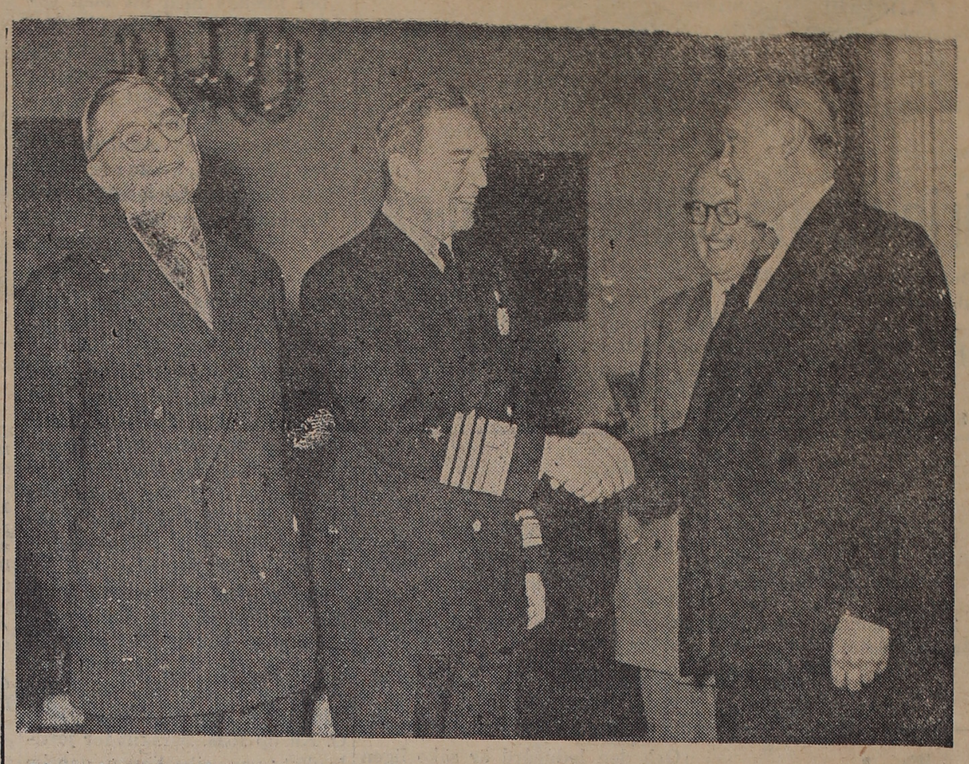

På sin hastiga rundresa genom Europa har den amerikanske generalstabschefen amiral Arthur W. Radford även besökt Bonn. Här hälsar han på förbundskansler Adenauer i närvaro av amerikanske överkommissarien i Västtyskland, James B. Conant (t. v.) och tyske viceutrikesministern Hallstein.

Skräddare var chef för finska spionerna

Sex anhållanden har hittills gjorts i spionageaffären i Jyväskylä-trakten, uppger Uusi Suomi. Chef för spionagegruppen har varit en skräddarmästare vid namn Reino Kettunen.

De övriga anhållna är de tidigare nämnda kaptenen Martti Salo, sergeanten Olavi Naukkarinen, metallarbetaren Toivi Toivonen och arbetaren Paavo Koukka. Dessutom nämner tidningen en kvinna, som dock inte har anhållits eftersom hon har minderåriga barn.

Tidningen dementerar ryktena om att de anhållna skulle vara medlemmar av Finlands kommunistiska parti. Endast en av dem — arbetaren Toivonen — har erkänt att han tillhör yttersta vänstern, medan de andra är opolitiska.

Affären kommer upp i Helsingfors hovrätt i slutet av november.

Full far på jakt efter sprit lappade bort 3-årig son

En förtvivlad moder i Stockholm sökte hela fredagseftermiddagen och kvällen efter sin 3-årige son sedan maken farit i väg med honom i en droskbil. Först vid 23-tiden kunde hon återförenas med pojken på kriminalen.

Mannen, som var berusad redan på morgonen hade tagit med sig sin son till staden för att skaffa mera sprit. Först sent på kvällen kom han hem och visste då inte var han gjort av pojken.

Droskchauffören berättar att han fått order att köra till en adress på Kungsholmen. Vid Hötorget hade mannen hoppat ur då bilen stannade vid ett övergångsställe. Chauffören fortsatte till den uppgivna adressen, men där kände **ingen till pojken varför han fortsatte** till kriminalens kvinnliga avdelning.

Vi vet att vi har mördarna säger gantoftalandsfogden

I dag kan vi med gott samvete vila ut, för nu vet vi att vi har Gantofta-mördarna fast säger landsfogde Alf Eliason, På måndag sätter vi i gång med förhören igen och jag håller inte omöjligt att vi kan få fram ett erkännande. Erkänner de inte, har vi dock redan nu bindande bevis mot försäljaren Malmros-Ottosson och diversearbetaren Lindell.

I beviskedjan mot de båda ingår den sotarmössa man hittat utanför Ohmers villa som ett viktigt led. Polisen har ytterligare en sotarmössa, som man anser har haft med mordet att göra orh man söker en tredje mössa. Vid spaningarna efter mössorna har man fått in flera, som man kunnat gallra bort. Vid denna gallring har man bland annat gått efter parfymdofterna i mössorna. Även om parfymdoften i och för sig inte spelar någon störer roll i detta sammanhang — den mössa man söker får men behöver inte alls dofta parfym — man kunde på ett tidigt stadium lägga en parfymerad mössa åt sidan. Den doftade för starkt.

Att landsfogde Eliason inte gärna vill redogöra för några närmare detaljer, när det gäller detta mord, har sina taktiska skäl. När de båda männen anhölls isolerades de genast från varandra och från sina anhöriga. Sedan har man hört dem var för sig,

Därvid har man kunnat konstatera att männen, när de presenterat sina alibin kommit med berättelser som inte på något vis stämt med motpartens historia. När polisen påpekat för den ena att den andre sagt något helt annat har denne genast försökt komma med nya förklaringar. Följden har blivit att männen allteftersom de fått berätta fullständigt trasslat in sig i sina redogörelser.

En utmärkt hjälp vid utredningen av mordet har polisen fått av de spår männen trots all försiktighet lämnat efter sig. Även om man till en början tycktes sakna alla spår efter mördarna — frånsett sotarmössan — har man vid den fortsatta brottsplatsutredningen funnit en hel del ännu så länge hemligstämplade föremål, som kan anses binda männen vid brottsplatsen. Kriminaltekniska anstalten har närmare undersökt föremålen och meddelat att polisen är inne på rätt spår.

Ivan Bunin har avlidit

PARIS. (TT — Reuter)

Ivan Bunin, nobelpristagare i litteratur år 1933, avled på söndagskvällen i Paris, 83 år gammal. Dödsorsaken var en hjärtattack.

Bunin — eller Bounine som han stavade sitt namn efter att ha blivit fransk medborgare — föddes i Voronesj i Ryssland 1870 och flydde år 1917 till Frankrike undan revolutionen. Hans mest kända verk är romanen Byn.

Svensk mc-förare skadades svårt vid Norgetävlingen

TRONDHEIM. (TT — NTB)

Den svenske motorcykelföraren Yngve Zimmerman från Stockholm blev allvarligt skadad då hans motorcykel med sidovagn körde av banan under de norsk-svenska motortävlingarna på Längenbanan i Trondheim.

Hans Olsson, Sverige, som satt i sidovagnen lyckades kasta sig ur och klarade sig utan skador. Zimmerman fördes i medvetslöst tillstånd till sjukhus där det visade sig att han fått en ryggradsskada och brutit flera revben.

Orsaken till olyckan var närmast den att Gösta Sandberg, Sverige, som ledde heatet fick motorstopp vid ingången till ena kurvan. Zimmerman, som kom omedelbart efter, måste svänga ut så långt han kunde. Han lyckades inte bemästra situationen med påföljd att han körde av banan.

Salazar segrade i portugalvalen

LISSABON (TT — Reuter).

Antonio Salazars regeringsparti, Uniaco National, vann en hundraprocentig seger i söndagens val i Portugal. Alla de 28 oppositionskondidaterna besegrades.

Mossadeq får komma i pyjamas inför rätta

TEHERAN (TT).

Om ingen ändring sker i sista stund kommer f. premiärminister Mossadeq att på söndagseftermiddagen ställas inför domstol i Teheran. "Det gör detsamma om han uppträder i pyjamas eller vanlig kostym — han kommer att rannsakas under alla förhållanden", sade krigsrättens ordförande general Nasrollah Moghbeli, på lördagen.

Moghbeli omtalade vidare att Mossadeq för närvarande är vid bästa hälsa, att rättegången kommer att bli offentlig och pågå i troligen tre dagar, samt att domen kommer att avkunnas omedelbart efteråt.

Mossadeq har full frihet att ordna sitt försvar hur han vill, sade Moghbeli, men han kommer att ställas till ansvar för de handlingar han begått. Moghbeli visste inte hur många vitnen Mossadeq ämnade inkalla men förklarade at domstolen i sista hand skulle avgöra vilka vittnen som skulle få höras.

Troligen blir Mossadeqs första åtgärd att ifrågasätta domstolens kompetens. På välunderrättat håll anser man att en sådan åtgärd skulle leda till en långvarig juridisk diskussion. Mossadeq sägs vidare ha förberett ett utalande som han skall läsa upp inför rätta och endast överlämna till sin försvarsadvokat om han själv blir för trött.

Samtidigt med Mossadeq skall hans generalstabschef, brigadgenearl Riahi ställs inför rätta. Båda riskerar en dödsdom.

Kyckling och vodka på femmaktsmöte i MOSKVA

MOSKVA (TT — Reuter).

Ett möte mellan representanter för "De fem stora", där glasen klingade men ingen politik pratades, hölls på lördagskvällen i Spiridinovka-palatset i Moskva.

Där såg man Storbritanniens, USA:s, Frankrikes och Kommunist-Kinas ambassadörer bänkade vid sidan av utrikesminister Molotov och utbringande skålar för "fred och samförstånd".

Det var sovjetregeringen som i det forna Adelsmannapalatset inbjudit diplomatiska kåren för att fira 39-årsdagen av 1917 års revolution.

På matsedeln stod bl. a. kyckling och vodka.

Koreafångarna vägrar "Övertalningen" inställd

SÖUL (TT — AFP).

Det blir inga övertalningsförsök i Panmunjom på måndagen, meddelar en talesman för den neutrala repatieringskommissionen.

Detta meddelande kommer efter en hel dag av överläggningar i det indiska lägret för att finna på en utväg att åter börja "operation övertalning", som avbröts i fredags kväll. På söndagsmorgonen meddelade kommunisterna repatrieringskommissionen att de önskade fortsätta sin bearbetning av de kinesiska krigsfångarna i läger nr 22. I fredags fördes samtal med 136 av de 500 fångarna i lägret och två begärde att bli hemsända. De svenska, schweiziska och indiska medlemmarna av kommissionen hade då protesterat mot att kommunisterna utsatte fångarna för alltför långa förhör, vilket gjorde att hela aktionen gick för långsamt. En uppgift att schweizarna hotat att dra sig tillbaka helt och hållet om inte en viss tidsbegränsning infördes dementerades senare.

På söndagseftermiddagen meddelade den indiska vaktstyrkan kommunisterna att återstående fångar i läger 22 vägrade att träffa "biktfäderna" samt att inget våld skulle komma att användas mot dem för att tvinga dem ur lägret. Därför måste hela aktionen inställas till dess att någon överenskommelse träffats.

Svensk krigshjälte svårt sjuk på havet

Kapten Sven David Olander.

GÖTEBORG (TT).

Svenska Amerika Liniens Trolleholm gick på lördagen enligt meddelande till morgontidningarna från New Orleans med högsta fart mot Louisianas kust för at få sin befälhavare, kapten S. Olander, under läkarvård så fort som möjligt. Enligt radiomeddelande från fartyget till amerikanska kustbevakningen har kapten Olander fått magblödningar till följd av ett brustet magsår.

Kustbevakningen skickade omedelbart ut ett av sina flygplan till Trolleholm, men det kunde inte landa på grund av den grova sjön. Från planet kastades ned läkemedel och blodplasma. En snabbgående kutter skickades också ut och nådde Trolleholm på eftermiddagen varifrån kapten Olander togs ombord på denna för att transporteras vidare till sjukhus i mexikanska bukten.

Bombattentat mot expresståg dödade sex

RABAT, MAROCKO (TT — Reuter).

Sex personer dödades och sex skadades svårt vid ett bombattentat på lördagskvällen på expresståget mellan Casablanca och Alger. Bland de omkomna var två europeer.

Några minuter efter det att tåget lämnat Rabat hördes en explosion i en av de bägge främsta vagnarna. Ingen skadades men då en passagerare drog i nödbromsen följde två explosioner snabbt efter varandra. Tåget fortsatte tre km framåt till Sale där läkare och ambulanser väntade för att ta hand om de döda och skadade.

Egyptier besköt israelisk patrull

TEL AVIV. (TT — Reuter)

En israelisk soldat dödades och en annan sårades vid en sammanstötning mellan egyptiska och israeliska truper i Wadi Oz-området öster om Gaza, meddelade en israelisk talesman på söndagen.

Enligt talesmannen öppnade de egyptiska trupperna eld mot en israelisk patrull som befann sig strax innanför den egna sidan av gränsen.

Polisen avslöjar:

13 år gammalt mord och mordbrand

En brand i en stuga i Mertajärvi för drygt 13 år sedan, då en ensamboende kvinna innebrändes, har på nytt börjat intressera polisen. Efter vissa underrättelser från Finland kan rånmord och mordbrand inte helt uteslutas.

Redan när branden inträffade, förekom vissa antydningar om att allt inte stod rätt till. Någon klarhet kunde man inte få, och historien avfärdades som en vanlig eldsolycka. En finsk medborgare har emellertid i ett anfall av samvetsnöd påstått att det var han och en svensk som tog livet av kvinnan och sedan satte eld på stugan.

Turkisk professor vill lyfta sänkta undervattensbåten

Professor Ata Nutku, vilken satt med i den expertkommission, som undersökte nabolandkatastrofen i Dardanellerna överlämnade på lördagen en petition till turkiska försvarsdepartementet, vari han begärde tillstånd att lyfta den sänkta ubåten Dumlupinar.

Ntku begärde samtidigt att manskap och utrustning för att lyfta ubåten skall ställas till förfogande och bifogade ett uttalande om möjligheterna att lyfta ubåten.

Sedan Nutku inlämnat sin begäran uppmanade den turkiske flottbefälhavaren amiral Bozkurt professorn att bevisa sin teori om hur man skulle kunna lyfta Dumlupinar,

Samtidigt meddelades att skadeståndsrättegången mot Nabolands rederi kommer att börja i Istanbul om några dagar. Den turkiska regeringen har fastställt sina skadeståndsanspråk till fem miljoner turkiska lira — i runt tal 9,3 milj. sv kronor. Ubåten beräknas vara värd omksing 33 miljoner lira, men enligt turkisk lag kan inte skadeståndsanspråken ställas högre än fem miljoner lira.

Kapten Oscar Lorentzon själv önskar inget högre än att den sjunkna ubåten hämtas upp från Dardanellernas botten och får undergå en expertundersökning, enligt vad han uppgett för Aftonposten. En sådan undersökning skulle nämligen ge klara bevis för att kapten Lorentzons version av händelseförloppet vid kollisionstillfället är den riktiga. Därmed skulle också full klarhet bringas i skuldfrågan och Naboland frias.

Paratyfusepidemien vållades genom sabotage?

Möjligen att sabotage orsakat sommarens paratyfusepedimi kan inte helt uteslutas, framhöll experter vid årsmötet med Föreningen för allmän hälsovård på lördagskvällen i medborgarhuset i Stockholm.

Dr Bertil Björklund betonade bl. a. vikten av ett snabbare rapportsystem, kartläggning av medelsföretag, något slags hälsovärn och ökad upplysning om hygien. Eftersom man inte hittat någon förklaring till att en så massiv infektion förekommit just i Alvestaslakteriet och troligen på vissa bestämda dagar kan möjligen sabotage inte uteslutas. Vi har i varje fall fått ett varnande exempel på hur lätt det vore att ordna ett sabotage av det här slaget.

— Frågan är om inte propaganda för ökad hygien är väl så värdefull som isolering, undrade dr Hans Eriksson och i det instämde övrig expertis.

Småpojkar togs vid nattstöt

STOCKHOLM.

Två pojkar, 10 och 13 år gamla, togs kl 2.20 natten till lördagen inne i en tobaksaffär i Stockholm, där de gjort ett regelrätt inbrott.

Uppklarnande

Måttlig vind mellan väst och sydväst, tillfälligt vridande mot syd eller sydost. Mulet eller mulnande och från efternatten regn, måndag eftermiddag åter något uppklarnande men enstaka regnskurar. Oförändrad temperatur.

Allmänna utsikter för tisdagen: Götaland och Svealand: sydvästlig vind, en del regnskurar i de västra landskapen, eljest mest uppehållsväder. Oförändrad temperatur eller något kyligare.

Sjödistrikt: Frisk till hård avtagande bris mellan väst och sydväst. Måndag förmiddag tillfälligt bris av växlande riktning. Efterhand övergående regn.

Laholms Tidning

Smedjegatan, Laholm

Redaktör: GUSTAF BERTLAND

Dagligt nyhets- och annonsorgan för Laholms stad och södra Halland, Markaryd samt angränsande delar av sydvästra Småland och nordvästra Skåne.

Telefoner:
Redaktionen 300
Redaktör C. Bertlands bostad 199
Expeditionen och annonskontoret 299
Annonschef Axel Larssons bostad anknytning 299

Annonspriser:
Före text 28 öre pr mm.
Textsida 30 „ „ „
Särsk. begärd placering å textsida 32 öre pr mm.
Önskas hyra, platssökande och borttappat 25 öre pr mm.
PRISFÖRHÖJNING debiteras med 30 procent för annonser beordrade med petitstil.
Förlovnings-, lysnings-, vigsel- o. födelseannonser 7:— kronor.
10 procents förhöjning lördagar och dag före helgdag.
Annonser placeras ej på första sidan.
För hänvisning till och svars emottagande debiteras 1:—.

Prenumerationspriser:
Kvartal 8:75, mån. 3:25

Osäkra fordringar i handl. Ingemar Wahl i Växtorp och hans firma Wahls Cykel- & repartionsverkstad i Växtorps konkursbo säljes på offentlig auktion, som hålles å kontoret här, fred. den 13 ds kl. 10 fm. mot kontant betalning.

Laholms Inkasso- & Affärsbyrå Tel. 80 Mander Carlson Tel. 80

RÄNNESLÖVS FÖRELÄSNINGSFÖRENING

I Ränneslöv föreläser i morgon kväll kl. 19.30 amanuens Per Magnus Lovén. Ämne: Havsfiskar och havsfiske. Ljusbilder.

Folkbildningskurs

Intresserade för en folkbildningskurs kallas till sammanträde i Solbacken, Edenberga, onsdagen den 11 nov. kl. 19.30. Besluta om ämne samt kursens omfattning.

Samarbetskommittén för folkbildning.

Logen Hoppets Bilds

möte i kväll **inställt.** Möte hålles i stället måndagen den 16/11 då det blir intagning.

Auktion

i Ahla pr Laholm.

Lördagen den 14 november 1953 kl. 13.00 låter sterbhusdelägarna efter snickaremästaren Oscar Jensson försälja hela det nyinköpta lösöreboet varav nämnes möbler, sängkläder, mattor, glas och porslin m. m.

En personbil Ford Vedette, 1951 års modell, samt för annan persons räkning en personbil Opel Kapitän 1950 års modell.

Sedvanliga auktionsvillkor.

HÅESS Stationsgatan 48 B HALMSTAD Tel. 18270 växel

Lediga platser

Städhjälp

önskas några timmar i veckan.

CAFÉ SKANSEN
Tel. 330 Laholm.

Önskas hyra

Möblerat rum,

modernt eller omodernt, önskas hyra snarast. Svar till "Nykterist", Laholms Tidning.

Önskas köpa

Smågrisar

Köp och försäljning av endast prima och friska smågrisar förmedlas varje vecka. Vi lämnar 5 mån. kredit.

HUGO NILSSON
Örkelljunga. Tel. 504 växel.

Smågrisar

köpes varje vecka.

SIGARD JOHANSSON
Tel. 641 — Örkelljunga

Börja nu att sticka julklappar

Det är roligt att sticka, och det finns så många bra julklappar man kan göra på det sättet. Välj garn hos oss — det finns mjuka behagliga garner i vackra färger och vi ha även färdiga jumpers och koftor i stort urval.

Firma AXEL BROMS

Storgatan Tel. 65 Laholm

Till salu

Kapad ytved

i c:a 25 cm. längder av furu/gran levereras fritt hemkörd till förmånliga priser.

Stavfabriken
Vallberga. Tel. 8 o. 188.

Prima Ölandssten

alltid på lager. Fria transporter. Billiga priser. **Tel. 485 Markaryd.**

LT

DEN 9 NOVEMBER.

Klappjakten fortsätter

I brett upplagda sensationsartiklar har den landsbygdsfientliga storstadspressen gjort en ful attack mot landets jordbrukare i debatten om mjölkens kvalité. Utfallet måste ses mot bakgrunden av den kontinuerliga kampanj, som framförallt Dagens Nyheter och Expressen riktat mot jordbruks- och landsbygdsbefolkningen i syfte att hos stadsbefolkningen grundlägga ett klasshat mot modernäringens utövare. Är det inte ett fattigdomsbevis av stora mått att språkrör för "idéer" som sin största uppgift satt att misstänkliggöra allt som har med jordbruk och landsbygd att göra.

I interpellationsdebatten angående en noggrannare kontroll över mjölkens kvalité gjorde sig hr Nihlfors skyldig till en insinuation om jordbrukarnas bristande intresse för att höja mjölkens kvalité och i samband därmed medverka till bättre ladugårdshygien. Att den hygieniska standarden höjts väsentligt i ladugårdarna är allmänt känt för dem, som något känner till förhållandena inom jordbruket. Vidare har jordbrukets föreningsrörelse ägnat skärpt uppmärksamhet åt dessa frågor. I detta sammanhang må också framhållas den kurs- och upplysningsverksamhet, som SLU bedriver tillsammans med RLF och centralföreningarna samt jordbrukets yrkesskolor för att ytterligare förbättra mjölkens kvalité samt höja ladugårdshygienen. Sedan ett par år tillbaka har SLU bedrivit en omfattande verksamhet på dessa områden i anslutning till de 40 demonstrationsgårdar som är speciella objekt för en förbättrad mjölk-, djur- och redskapsvård. Räknat från den 1 november 1951 och fram till den 30/10 1953 har inte mindre än 352 kurser hållits runtom i landet, varvid mjölkkvalité och ladugårdshygienen varit de dominerande ämnena. Vidare har instruktionsfilmer visats i anslutning till kurserna, som besökts av över 17,000 personer. Så nog — hr Nihlfors — finns det exempel på att landsbygdsfolket och inte minst landsbygdsungdomen har gjort en stor insats för att höja mjölkens kvalité. Visserligen framhöll hr Nihlfors i interpellationsdebatten att mjölken är vit men för den delen är det inte säkert, att den är ren. Men nog är mjölken betydligt renare än vad samvetena är hos dem, som begagnar varje tillfälle att svärta ner jordbrukarna. Och den ladugård är säkerligen svår att finna, där inte hygienen står på betydligt högre plan än metoderna på Dagens Nyheter och Expressen, när jordbruks- och landsbygdsfrågorna kommer på tapeten.

K. N.

LAHOLM

Legala nyheter.

Från pastorexpeditionen i Laholm meddelas:

Födda: En dotter till plåtslagare Östen Eje Nilsson, Danska vägen.

En dotter till billackerare Olle Helge Mauritz Olsson, Mellbystrandsvägen.

En dotter till lantarb. Kresten Berhard Petersen-Frisk, Östorp.

Döda: Ebba Matilda Jansson, f. Martinsson, Snickerifabriken.

F. järnarb. Johan August Andersson, Ålderdomshemmet.

Eva Birgitta Jönsson, Glänningesjö.

Emmaljunga barnvagnar

LINDSTRÖMS
Slöjd- och Leksaker.

Laholmsynglingen kommen till rätta.

En laholmsyngling, som för några dagar sedan lämnade hemmet, har kommit till rätta. En taxiförare från Laholm fick syn på honom utanför Hälsingborg och bjöd på skjuts hem.

Scouternas insamling i Laholm och Hasslöv

til förmån för döva barn gav till resultat, att man i Laholm fick in 360 kr. och i Hasslöv 130 kr.

Byggnaden måste bort.

Regeringsrätten har fastställt länsstyrelsens beslut att ålägga byggmästare Alvin Lundström i Tyringe att vid vite av 500 kr. ta bort en utan lov uppförd mindre byggnad på fastigheten Åmot 2:4 i Laholms landskommun. Föreläggandet skall vara fullgjort till 1 januari.

EN ÄLDRE AMERIKANSK ÖVERSTE

som slagits mot japanerna i Stilla Havet och fått pension efter kriget, mötte en dag på gatan sin kalfaktor från kriget. Glad över återseendet — det var en mycket duktig kalfaktor — skakade översten hand med honom och frågade hur han haft det. Slutet blev att översten anställde den numera civile kalfaktorn som betjänt och sa till honom: "Kom som vanligt i morgon bittida, börja med att ordna mitt bad och sen tar vi en promenad. Precis som under kriget."

Nästa morgon kom den nye betjänten. Han gick in i badrummet, väckte översten, slog upp fönstren på vid gavel och när han kom in i det rum som överstens fru låg i ropade han: "Upp nu tjejen, det är dags för dej att knalla hem."

Festligt och trevligt BF-, SLKF- och SLU-jubileum firat i Karup

Jubileumsfesten för Östra Karups bondeorganisationer i lördags i Hasslövs bygdegård blev en verklig succé. Lokalen var till bristningsgränsen fylld av en stor bublik. Festligheten inledde med att man gemensamt sjöng den gamla men ständigt nya SLU-sången. Ej med stora later..." varefter följde en prolog, läst av Vera Wilhelmsson.

Därefter höll lantbrukaren Harry Johansson, Lya, hälsninganförandet, vilket vi i korthet återger här nedan.

F. landstingsman
KARL BENGTSSON
Eskilstorp, BF:s förste ordf.

— Vid ett jubileum går i regel tankarna tillbaka, sade han. Man vill erinra sig utgångspunkten och när det gäller en organisation så vill man erinra sig dennas start, utgångsläget och de första kampåren och sen organisationens tillväxt och utveckling. När jag i kväll hälsar välkommen till Östra Karups BF- och SLU-avdelningars 25-årsjubileum och SLKF-avdelningens 15-årsjubileum vill jag i en återblick erinra om det allmänna tidsläget vid dessa organisationers tillblivelse, och vad som sen har timat under 25 år.

Det var inga gyllene tider, när BF och SLU bildades här i Ö. Karup 1928. Särskilt för jordbruket var situationen ganska allvarlig beroende på att den jordbrukspolitik som förts under 20-talet nära nog höll på att utarma jordbruksnäringen. Man kan säga, att jordbruket var ett fält för de politiska partiernas principstrider. Högern kunde inte tänka sig någon annan utväg än tullar till jordbrukets skydd, medan de frisinnade liberalerna och socialdemokraterna var dogmatiska frihandelspolitiken. Då man inte ville ge vika på något håll, lämnades jordbruket åt sitt öde, trots att man såg att jordbruket befann sig i ett svårt läge.

Bondeförbundet var inte så gammalt vid den tidpunkten, men dess näringspolitik under 20-talet hade inriktats på praktiska resultat. Jordbruket hade ett sämre tullskydd än industrien, varför bondeförbundet ville ha en rättelse i denna fråga, men resultatet uteblev, då de andra partierna inte ville gå med på det. Man kan konstatera, att det var många hårda partistrider när det gällde förbättringar för jordbruket.

1930 gick den lindmanska högerregeringen, enär riksdagen inte enbart kunde gå med på tullskärpningar. 1932 års val förändrade det parlamentariska läget. Socialdemokraterna fick för första gången över en miljon röster och 14 nya mandat i andra kammaren. BF ökade sin röstsiffra med 80.000 röster och nio mandat. Högern förlorade 15 mandat och de frisinnade 8 mandat. Ställningen i andra kammaren var 112 socialdemokrater och 118 borgerliga. Den frisinnade regeringen Hamrin avgick kort efter valet. Försök gjordes att bilda en borgerlig samlingsregering men strandade på högerns motvilja, varför det blev Per Albin Hansson som bildade en socialdemokratisk.

Vid denna tid hade de s. k. dåliga tiderna nått sin kulmen. De industriella konjunkturerna sviktade. Nära 200.000 arbetare stod arbetslösa, industrier och fabriker stod stilla. Och hur var det för jordbruket? 5—6 öre litern för mjölken och 40—50 kr. för en 100-kilosgris. Den ena exekutiva auktionen avlöste den andra.

Man hade från de andra partierna tidigare sagt, att det var bara en jordbrukskris och åt denna var inget att göra. Man hade industren. Men nu kunde man inte längre hänvisa till industriens möjligheter att försörja landets befolkning, om jordbruket inte bar sig. Vid 1933 års riksdag lade socialdemokraterna fram ett program för krisbekämpande, vilket innebar, att den gamla nödhjälpspolitiken skulle avskaffas och en ny form av hjälpverksamhet skulle införas. Vanliga statsarbeten till avtalsenliga löner. Arbetslöshetskommissionen skulle avvecklas och reservarbetsreformen försvinna. Man begärde 195 miljoner till de allmänna arbetena. Men jordbruket hade man inte nämt.

Då hände något. En man gick till Per Albin Hansson och sade ifrån på skarpen, att detta program duger inte. Skall inte något göras för jordbruket, skall prisfallet på jordbruksprodukter fortsätta, får jordbrukarna aldrig råd att köpa industriens produkter, blir industriens arbetare utan sysselsättning och vi är på samma plats igen. Jordbrukets stora livsfrågor måste tas upp till behandling jämsides med industriens. Den mannen var Axel Pehrsson-Bramstorp, och det var ett djärvt steg av honom.

PerAlbin Hansson lyssnade till honom och "kohandeln" 1933 kom till stånd. Den innebar i stora drag, att regeringen fick pruta på sina 195 miljon till 100 miljoner till allmänna arbete och för jordbruket innebar det, att smörpriset höjdes till ett visst garanterat belopp, margarinaccis infördes på vissa villkor, kraftfoderavgift, reglering av kött- och fläskmarknaden, höjning av spannmålspriserna, stödåtgärder för skogsbruk m. m. Man kan säga att detta var en vändpunkt i svensk näringspolitik.

Vidare yttrade Harry Johansson, att vid ett jubileum skall man inte enbart se på tider som varit utan även se mot framtiden, ett mål som BF måste arbeta för är en differentiering av landsbygdens näringsliv, en bygdeplanering och regionalplanering i våra kommuner är också synnerligen välmotiverade och önskvärda.

Avslutningsvis ytttrade J., att BF:s strävan är en positiv upprustning av hela landsbygden, en politisk utjämning och standardförbättring åt eftersatta folkgrupper.

Därefter höllo Ivar Svensson, Hemmeslöv, och Signe Svensson, Hulrugered, historik över SLKF:s 15-åriga verksamhet och man kan säga att det var högst intressanta glimtar och minnen som kom fram. Harry Johansson tackade de båda talarna och flera med dem för det grundläggande pionjärarbete de nedlagt till organisationernas fromma under de gångna åren. Han hade även fått i uppdrag att framföra distriktsorganisationernas hälsningar och lyckönskningar.

Utdrag ur Signe Svenssons föredrag återges här nedan. Då ett expressbrev icke nått oss i tid, måste vi vänta till i morgon med referat av Iver Svenssons föredrag.

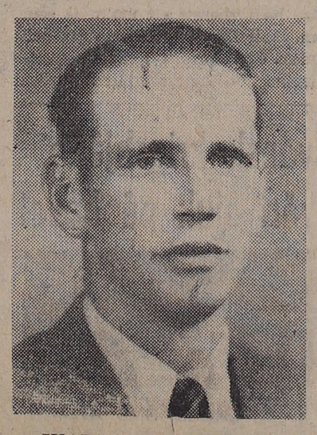

IVAR SVENSSON,

Lite historik om SLU i Ö. Karup.

Ö. Karups SLU — Hallands sydligaste SLU-avdelning — bildades den 28 juli 1928. Som initiativtagare till densamma stod lantbrukaren Wilhelm Pettersson, Himmeslöv, som jämte redaktör Ernst Dahnberg, Falkenberg, samlade några ungdomar till ett möte i Ö. Karup för konstituerande av en SLU-avdelning.

Vid starten fick avdeleningen 16 medlemmar. Den första styrelsen hade följande sammansättning: Herman Nilsson och Anton Bengtsson, Eskilstorp, Ivar Svensson, Gräsryd, Edvin Nilsson, Lya, Rut Sebelius, Himmeslöv, Filip Wilhelmsson, Himmeslöv, och Nils Alström, Gräsryd. Föreningens förste ordförande var Ivar Svensson och sekreterare Anton Bengtsson.

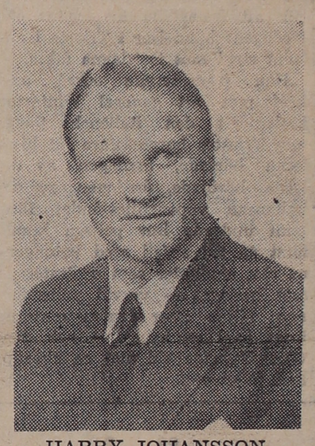

HARRY JOHANSSON,
Lya.

Lokalfrågan har varit ett brännande problem. De första åren voro mötena ambullerande i bygden tills den nuvarande bygdegården kom till. Bygdegården invigdes den 11 okt. 1930. Det var lantbrukare Wilhelm Pettersson, Himmeslöv, som mot en ringa ersättning välvilligt ställde tomt till förfogande. Bygdegården, vilken var en av de första i Halland, uppfördes av avdelningens egna medlemmar. Under de gångna åren har den tillbyggts två gånger.

SLKF-avdelningens tillblivelse och övriga historia.

Fru Signe Svensson, Hulrugered, lämnade i en historik en redogörelse för SLKF-avdelningens tillblivelse och tidigare öden.

— Då SLU-avdelningen firat sitt 10-årsjubileum, hade dåvarande ordf. Anton Pålsson, Olleborg, tillskrivit Svenska landsbygdens kvinnoförbunds hallandsdistrikts ordf. fru Gärda Svensson, Långås, och frågat om hon ville komma ner för att hålla föredrag om SLKF syfte och mål samt eventuellt bilda en avd. inom Östra Karup.

Den 16 oktober 1938 anlände föredragshållaren och fru Alice Pettersson, Dahl. Resultatet blev att en avd. skulle bildas. Vi hade gjort en försöksteckning, den visade att 20 kvinnor voro intresserade. Styrelsen skulle bestå av 7 personer, valda blevo Tinne Svensson, Hanna Wilhelmsson, Bertha Salomonsson, Malin Nilsson, Signe Karlsson, Bertha Phersson, Signe Nilsson. Undertecknad blev ordf. Aldrig har jag känt mig så ringa och oerfaren, som då, sade fru Svensson. Men det gällde föra avd. framåt, vi måste hävda vår plats i samhället. Det fanns två stora kvinnoföreningar, Kyrkliga syföreningen o. Röda Korset, dessa båda i all ära, men det var ingen lätt sak för en ny, men vi byggde vårt program på kristen grund. Vi ville fostra de unga till goda samhällsmedborgare med aktning för lag och rätt. Vår första uppgift blev ju att skaffa pengar. Vi anordnade en fest med ett lotteri, och så fick vi tio kronor som gåva av en SLU-are. Hela första året inbringade en kassabehållning på 76:67. På hösten 1939 utbröt kriget, vi inköpte garn och stickade olika plagg till beredskapsmännen. Så filtar till ortens Röda Kors. Till Finland kläder och babyutstyrslar, pengar till Lövhagahemmet för finska mödrar och barn. Till Norge 500 kr. och husgerådssaker. Även till Ungern och Holland har skänkts pengar och gåvor. Styrelsen stod oförändrad till 1943, då invaldes fyra nya i styrelsen.

Avd. har underhållit ett fadderbarn, en 4-års pojke från Norrland, med kläder matvaror och 30 kr. i mån. till 1948. Till Hallands semesterhem har skänkts 100 kr. och några husmödrar semester på Katrineberg och Villa Terra, Falkenberg.

1946 avgick undert. som ordf. och ersattes med Hanna Johansson. 1950 överlämnades klubban till Martha Wilhelmsson. 1951 valdes Svea Pålsson till ordf. F. n. är Hanna Johansson ordf.

Allvarsord och lättare underhållning.

Därefter var man kommen till högtidstalet vilket hölls av d:r Nehleen, Malmö, vilket på ett enastående sätt fängslade åhörarna kring ämnet "Individen, Organisationen, Samhället". Föredraget belönades med kraftiga och ihållande applåder.

Så följde kaffeserverng och därefter var det tid för den lättare underhållningen, Vera, Gunvor, Inger, Sune och Lennart framförde på ett utmärkt sätt några sångnummer, Astrid Pålsson sjöng solo och Dorit Vilhelmsson läste på ett ypperligt sätt Nils-Ludvigs "Mårten Gås", allt blev mycket uppskattat och appladerat av den talrika publiken.

Som slutomdöde kan sägas att allt blev lyckat och alla var belåtna med den trevliga festligheten.

Koncentrera Eder annonsering till Laholms Tidning

om det är folket i Laholms tidningsområde som Ni vill nå med Edra annonser.

Arbetsplanen för ny Knäredsväg fastställd

Såsom Laholms Tidning tidigare omtalat har man planer på att bygga en 3,180 m. lång väg på sträckan Knäred—Majenfors Del I Knäred—Svensberg inom Lagadalens vägnämndsområde. Kostnaden har beräknats till 558.000 kr. Företaget är upptaget i flerårsplanen för nyanläggning av bygdeväg under perioden 1952—56.

Väg och Vatten har nu fastställt arbetsplanen för detta vägbygge.

Diskussionsmötet i kväll i Ysby bygdeg.

Såsom vi tidigare omtalat hålles i kväll kl. 19,00 diskussionsmöte i Ysby bygdegård. Inbjudare är bondeförbundet, och inbjudningen riktar sig till medlemmar av BF, SLKF och SLU. Ämnet för diskussionen blir Partiet och framtiden. Inledningen hålles av riksdagsman Fridolf Jansson, Alvesta. Intresserade är hjärtligt välkomna, och det blir säkert en intressant diskussion.

Volvo har en komplett traktorlinje

T 24
Remskiveeffekt:
fotogen 25 hk
bensin 29 hk

T 31
Remskiveeffekt:
fotogen 35 hk
bensin 43 hk

T 33
Remskiveeffekt:
fotogen 35 hk
bensin 43 hk

T 55
Remskiveeffekt:
diesel 47 hk

Broschyr, prisuppgift och övriga upplysningar kan erhållas å närmaste LANTMANNAFÖRENING eller från oss.

Tel. namnanrop

Centralföreningen
Falkenberg

Var så god fru Svensk

allmedlet
för veckotvätt, stortvätt,
fintvätt, disk och rengöring
är här
bra till allt — bäst till mycket

Så här ser det ut

SULFO är något alldeles nytt. Det är ett syntetiskt tvättmedel uppbyggt utan tvål. Ni har aldrig tidigare prövat ett sådant medel – såvida Ni inte råkar bo inom vårt provområde. (Se nedan).

överbetyg från husmödrar som prövat SULFO

SULFO har sålts på en provmarknad i mellansverige under ett halvt år. De husmödrar som använt det nya medlet säger att SULFO:

- är bra för stortvätt
  - man slipper blötlägga
  - man slipper avhärda
  - det är lättare att skölja; man klarar sig med färre sköljningar, och det går bra också i kallt vatten.
- är utomordentligt effektivt för disk och rengöring av väggar och allt annat där man kan använda vatten.
- är rena önskemedlet för veckotvätt och nylon o. dyl.

samt att SULFO:

- snabbt drar ur smutsen
- är milt för händerna
- icke bildar fällningar i salt eller hårt vatten
- är effektivt även i kallt och ättiksblandat vatten
- är skonsamt mot ömtåliga material och färger

Har husmödrarna överdrivit? Pröva själv!

nästan neutralt — därför milt

SULFOS pH är så lågt som 8,5. Det är därför det är så skonsamt mot händerna och så bra till ylle och siden och för målade ytor.

Vi själva och alla som hittills prövat det är mycket entusiastiska. Nu kan också Ni få tillfälle att övertyga Er om SULFOS många goda sidor.

allmedlet SULFO i alla fall bäst

PERSILFABRIKERNA, STOCKHOLM 32

Torsten Broberg, Laholm kretsmästare i fältskytte

LYCKADE TÄVLINGAR I GÅR MED HISHULTS SKYTTEFÖRENING SOM ARRANGÖR.

Årets sista fältskjutning i s:a Halland, vilken tillika var sista omgången i kretsmästerskapstävlingen, hölls i går i Hishult. Kretsmästare blev Torsten Broberg, Laholm. På andra plats kom Einar Persson, Knäred.

Fältskjutningen gynnades av ett utmärkt väder. Banan hade lagts av Roland Nicklasson, Hishult, Örjan Jönsson, Oxhult, och Bonde Karlsson, Bökehatten. Den bjöd på en hel del svårigheter, vilket den ju skulle, och skyttarna, vilka var c:a 75, var över lag mycket nöjda med arrangemangen. Första målet var 1/8 fig. på 145 m., och andra målet Motala nr 4 på 270 m. Skjutställningen vid dessa mål var för mästare och högre klasser knästående. Mål n:r 3 var avskuren hund på 155 m., knästående för samtliga klasser, mål n:r 4 kvartsfigur, ringad, på 250 m., mål n:r 5 var 1/6 fig. på 200 meter.

Resultat:

Mästarklassen: Torsten Broberg, Laholm, 25 tr.; 2) Tage Nilsson, Sydhalland, 23; 3) S. G. Nilsson, Sydhalland, 21; 4) Nils Nilsson, Laholm, 21; 5) Gotthard Nilsson, Knäred, 21; 6) Roland Nicklasson, Hishult, 20.

Högre klassen: 1) Arne Larsson, Laholm, 23; 2) Arne Andersson, Laholm, 19; 3) Kurt Johansson, Hishult, 18; 4) Ernst Gunnarsson, Laholm, 16.

Veterankl.: 1) Hilmer Johansson, Sydhalland, 17 tr.; 2) Valfrid Johansson, Sydhalland, 13; 3) Viktor Pettersson, Hishult 10.

Lägre II: 1) Göte Hansson, Sydhalland, 17 tr.; 2) Gunnar Andersson, Sydhalland, 16; 3) Harald Jönsson, Laholm, 15.

Lägre I: 1) Leif Filipson, Sydhalland, 19 tr.; 2) Kjell Wennström, Sydhalland, 13; 3) Arvid Johansson, Hishult, 12; 4) Örjan Jönsson, Hishult, 10; 5) Erik Jönsson, Knäred, 10.

Arrangörerna ber att genom LT uttala ett tack till Bror Bengtsson, Harald Karlsson och Otto Karlsson i Högalt för att de välvilligt upplåtit mark för tävlingen. — Vi återkommer med utförligare prislista.

Senaste nytt:

Äldre man påkörd av bil på riksvägen i Markaryd

MARKARYD i dag. (LT)

En äldre man hemmahörande i Markaryd, blev strax före kl. 20 i går kväll allvarligt skadad då han på rikshuvudvägen kom i vägen för en bil.

Mannen i fråga kom från järnvägsstationen och strax norr därom skulle han gå över riksvägen. Han observerade att det kom en bil norrifrån men felbedömde avståndet och trodde att han skulle hinna över före bilen. Detta lyckades emellertid inte och trots att bilen bromsade, blev mannen påkörd, varvid han kastades upp i luften och hamnade på bilens kylare, varifrån han sedan föll ned på den stensatta gatan. Därvid ådrog han sig elakartade sår i huvudet och på ena lårbenet, så att han måste sys ihop hos läkare.

Blodigt svartsjukedrama på ett danshak

STOCKHOLM i dag.

Ett blodigt svartsjukedrama utspelades på ett danshak i Kiel då en 22-årig tysk polisman med en kamrats tjänstepistol mördade sitt 18-åriga flicksällskap och en ung student som dansat med henne för att slutligen ta sitt eget liv, enl. ett AP-tel. till morgontidningarna.

Morddramat utspelades någon timme efter midnatt natten till söndagen. Den unge polisen, Kurt Möller, hade rest till Kiel från Lübeck för att gå och dansa med 18-åriga Christa Putzke. Enligt polisrapporten uppstod ett gräl då flickan påstod att han druckit för mycket. Hon började dansa med andra män och Möller rusade därifrån.

En timme efter midnatt återvände han och sköt ned flickan just som hon återvände till sitt bord efter att ha dansat med en student vid Kiels universitet.

Medan publiken skingrades i full panik riktade han pistolen mot studenten, 24-årige Joachim Stange, och avlossade ett skott mot hans huvud bakifrån. Därpå satte han pistolmynningen i sin egen mun och tryckte av. Både han och flickan avled omedelbart, medan studenten dog i ambulansen på väg till sjukhuset.

Målet mot stadsfisk. Nydén och polis Göransson slutbehandlades i lördags

LANDSFOGDEN KRÄVER ATT DE ÅTALADE SKALL MÅSTA SIN TJÄNST — DOM DEN 5 DECEMBER.

Målet mot stadsfiskalen Philip Nydén och poliskonstapel Verner Göransson, vilket i fyra dagar handlagts av en särskild domstol i Halmstad, är nu slutfört vad beträffar domstolsförhör och lördagen den 5 december faller domen. Några större saker hände inte på lördagen, och såväl åklagaren som försvars advokaten fattade sig välgörande kort i sina slutpläderingar. Åklagaren yrkade avsättning på såväl Nydén som Göransson.

Förkomna cyklar.

Först behandlades i korthet några mål, som man inte hann med på fredagen. Det gällde ansvar på Göransson för att han icke till Kriminaltekniska anstalten anmält ett par stulna eller förkomna cyklar men utredningen var visst bristfällig i något avseende och det hela behandlades rätt sumariskt.

Betalning av en cirkus

som 1951 gästade Laholm hade Göransson vid ett tillfälle begärt och fått för viss ordningstjänst. Då han var i tjänst ägde han icke rätt till detta. Saken erkändes och det gällde endast ett mindre belopp.

Vattenprover i Lagan

skulle Göransson i egenskap av hälsovårdstillsyningsman ha tagit under sommaren 1951. Men detta hade han enligt en skrivelse från hälsovårdsnämnden till stadsfullmäktige inte gjort. Åklagaren, landsfogde Moberg, påtalade att skrivelsen stoppats i drätselkammaren och stadens avoga inställning till saken. Man hade nämligen vägrat att till honom utlämna denna skrivelse och först sedan länsstyrelsen hjälpt till hade han lyckats få ut densamma. Enligt skrivelsen ville nämnden själv tillsätta en ny tillsyningsman.

Emellertid bevisade advokat Vinblad, att protokollet, där hälsovårdsnämnden ålade G. att ta prov, kom denne tillhanda först i medio av juli 1951, att G. då hade semester till i början av augusti samt att han därefter tagit de ålagda vatten proverna. Sedermera hade såväl hälsovårdsnämnden som drätselkammaren konstaterat en påtaglig förbättring i Göranssons arbete.

Länsstyrelsens yttrande.

Därmed voro samtliga åtalspunkter mot de båda genomgångna och man kom in på personalia som icke har något intresse här. Ordf. föredrog därefter länsstyrelsens yttrande, som hade följande lydelse:

Yttrande från länsstyrelsen.

Till Hallands södra domsaga.

I skrivelse den 13 okt. 1953 har länsstyrelsen lämnats tillfälle att yttra sig i anledning av att stadsfiskalen i Laholm Philip Nydén och poliskonstapeln där Werner Göransson ställts under åtal med yrkande för bl. a. tjänstefel.

Med anledning härav får länsstyrelsen, som tagit del av de t. f. landsfogden Åke Moberg den 29 aug. 1953 utfärdade stämningsansökningen å Nydén och Göransson såsom yttrande i ärendet anföra följande.

Enligt länsstyrelsens bedömande måste — även om de gärningar som Nydén och Göransson ställts under ansvar för, icke var för sig behöva betraktas som grova — mångfalden **åtalade förseelser** innebära, att såväl Nydén som Göransson, **därest de förklaras förvunne till straff,** allvarligt eftersatt sina tjänsteplikter och därjämte i avsevärd grad skadat det anseende, polispersonal bör äga. Länsstyrelsen vill därför ifrågasätta, om icke vid straffutmätningen bör överväga, huruvida Nydén och Göransson kunna anses lämpade för fortsatt tjänstgöring, Nydén som distriktsåklagare och polischef samt Göransson som poliskonstapel.

I handläggningen av detta ärende har förutom undertecknade deltagit landskamrerare Kjellman.

Halmstad i landskansliet den 4 nov. 1953.

Reimer Johansson.
Robert Magnusson.

Landsfogden yrkade avsättning.

Så var man framme vid slutpläderingen och här yttrade landsfogde Moberg bl. a.: När jag i maj 1952 fick i uppgift att utreda förhållandena i Laholm, så var detta inte någon angenäm sak. Den har varit krävande och utredningen omfattar 104 punkter. Men jag har sökt se praktiskt på saken men har många gånger måst undersöka bakomliggande förhållanden. Så har jag försökt se objektivt på det hela och tänkt hur jag själv skulle handlat i liknande situationer. Det har varit svårt att bringa reda både i början och slutet. Visserligen har stadsfiskal Nydén så gott han kunnat sökt hjälpa till men det har varit svårt att få fram papperen ändå. Göranssons medverkan har varit mindre välvillig.

Det kan ju kanske tyckas, att poliserna Torstensson och Carlsson skulle vara särskilt tråkiga, som anger sin chef och sin kollega men det är ingalunda dessa, som står bakom angivelsen. Det har långt tidigare framställts anmärkningar mot både Nydén och Göransson och T. och C. har bara hjälpt till att klarlägga det hela.

När landsfiskalsutredningen ville lägga Laholm under landsrätt, så gjorde Nydén oklokt i att spjärna emot. I så fall kunde han ha ägnat sig helt åt polischefssysslan ty han har icke varit vuxen uppgiften som självständig åklagare **och** polischef i Laholm.

Vad som utlöste hela denna historia var Nydéns sätt att vid ett tillfälle desavouera sina underordnade efter påtryckning av enskild person i Laholm. Ingen polis kan undgå anmärkningar, men här är felprocenten på tok för stor. Det har varit svårt att få en bild av det hela på grund av Nydéns oförmåga att lämna uppgifter. Det får ej vara sådan oreda som exempelvis i fråga om bilskyltarna. Hade Nydén bara erkänt, att det ej varit riktigt, så skulle mycket ha förlåtits honom, men i stället har han kommit med en massa vacklande förklaringar.

Av de 27 åtalspunkterna mot honom är många av formell natur men många graverande, som t. ex. att han inte utrett en inbrottstöld, att han inte utrett häleri. "Många bäckar små gör en stor å" heter det ock så kan man säga i detta fall. Felprocenten är **för stor** i förhållande till stadens storlek. Sammanställer man det hela, så är det så allvarligt, att jag måste yrka på avsättning från stadsfiskalstjänsten. (N. skulle dock i så fall få behålla poliskommissarietjänsten. Vår anm.)

Yrkandet mot Göransson.

Trots att det finns "poänger" i åtalet mot Göransson, så kommer man dock inte ifrån det stora allvaret bakom det hela. Det är beklagligt att han är så hemfallen åt alkohol, att han mycket ofta luktar sprit och hans fifflande med förvaringsavgifterna och smuttande på beslagtagen sprit är mycket graverande. Hans uppträdande är inte sådant som man tänker sig en polis. Här framskymtar bl. a. vår gamle vän "den okände mannen". Han har anstiftat brott genom att få sprit till polisstationen där interiören är skrämmande. Aktningen för tjänsten har åsidosatts och som en renlighetsåtgärd för att upprätthålla respekten kräver jag att Göransson avsättes.

Försvarsadvokaten har ordet.

Så fick försvarsadvokat Vinblad ordet och begärde först den omorganisation, som den 1 jan. 1948 drabbade polisen i Laholm varigenom det från att ha varit två ordinarie och två extra konstaplar i stället blev tre ordinarie. Strax efter blev det en genomgripande omorganisation av svenskt rättsväsende varigenom en mycket stor börda lades på åklagaren. Någon hjälp för detta har stadsfiskal Nydén inte haft. Samtidigt inträffade det en splittring inom kåren, läget blir allt sämre och det hela drives så långt, att två konstaplar hänvänder sig till landsfogden. Dessa bägge noterar, antecknar och anmärker på alla brister i stället för att hjälpa sin chef. Målet måste ses mot de vidriga förhållanden, som rått. En del formella felaktigheter medges men de är icke av den storleksordning eller betydelse att de böra medföra så strängt straff som avsättning. Böter eller en tids mistning av lönen bör vara tillräckligt. Det allra mesta av vad åklagaren kommit fram med i bevis mot Nydén är bara halva bevis. Man må ha hur många sådana som helst men så länge man inte har något helt, så hjälper det ej.

Beträffande åtalen mot Göranson så är dessa på intet sätt styrkta och det är väl starkt att på så lösa boliner kräva avsättning. Även här bör det räcka med betydligt lindrigare straff, exempelvis böter.

Därmed var den omfattande affären slut och det blir dom den 5 december.

se Evalet
i vår 3-D skyltning och välkommen till demonstrationerna

tisdagar o. torsdagar
kl. 10—12, 14—16

Delta i vår provtvättävling. Ring och få gratis hem en Evalet med dubbelverkande pulsator. Visa Era vänner hur veckotvätt blir blötlagd, tvättad, sköljd, hängtorr på 1 1/2 tim. tack vare ejektorslang och tryck-tork. Och

VINN presentkort på EVALET
AB LAHOLMS JÄRNHANDEL
Laholm. Tel. 134

Gösta Karlson, Laholm, vann befälsutbildarnas fälttävlan

MYCKET TREVLIGA OCH LYCKADE TÄVLINGAR — SAMTIDIGT REVISIONSMÖTE.

Hallands Befälutbildningsförbund hade under söndagen revisionsmöte å hotell Mårtensson, Halmstad, under ordförandeskap av överste P. Lande, som hälsade medlemmarna välkomna, varvid han särskilt vände sig till representanter för de övriga frivilliga försvarsorganisationerna. Överste Lande höll även en parentation över den bortgångne kassaförvaltaren i förbundet löjtnant Holger Lövenstam.

Hallands befälsutbildningsförbund

hade samtidigt ordnat sin årliga fälttävlan som gick i trakten av Sennan. Tävlingen som hade samlat ett 70-tal deltagare var trevligt upplagd. Den började med handgranatkastning mot två mål där deltagarna hade att kasta sex granter mot vardera målet. Därefter följde fältskjutning med kpist mot fyra mål. 1. 1/3-dels figur på 75 meter, 2. Motala 58 meter, 3. framryckande i sida 80 meter, 4. helfigur 160 meter.

Punktorientering följde sedan på en c:a 2,5 km lång bana med 8 kontroller på och utom banan. Till sist följde fri orientering på cirka 5 km bana över fyra kontroller.

För den väl upplagda tävlingen svarade major C. von Mentzer. Biträdande tävlingsledare var löjtnant G. Oscarsson och banläggare löjtnant G. Gustavsson.

Vid mål bjöds på bastubad och god lottamat.

Prislistan fick följande utseende:

Seniorer: 1) Gösta Karlsson, Laholm 121,2 p., 2) Bert L. Magnusson, Falkenberg, 140,8 p., 3) Karl Erik Wiengren, Mellersta Halland, 149.1, 4) Kurt Jansson, Halmstad, 153.1, 5) Bertil Berntsson, Mellersta Halland 173,6, 6) Arne Johansson, Halmstad, 197,5 7) Fritz Erixson, Torp, 197,8, 8) Östen Elofsson, Falkenberg, 198.1, 9) Stig Ivarsson, Varberg, 211.6, 10) Kurt Adolfsson, Falkenberg, 213,3, 11) Bertil Möller, Halmstad, 215.3, 12) Per Svensson, dito, 218.

Oldboys: 1) Karl Andersson, Mell. Halland 1881, 2) Arnold Nilsson, dito, 195.5, 3) Sven Berthag, dito, 208.4, 4) Lennart Nilsson, Torup 212.9, 5) David Olsson, Halmstad 220,4.

Äldre oldboys: 1) Johan Eklås, Halmstad, 134,5, 2) Ragnar Nilsson, dito, 179.6, 3) Karl Wilhelm Bohlin, Mell. Hall., 196.9, 4) Hugo Pettersson, Halmstad, 198.7, 5) Ture Alexandersson, Falkenberg, 251.

Lagpris: 1) Halmstad FBU, lag I, Kurt Jansson, Arne Johansson, David Olsson och Johan Eklås) 706,8 poäng, 2) Mellersta Hallands FBU (Karl E. Wiengren, Bertil Berntsson, Karl Andersson och Karl Wilhelm Rohlin) 707,8 p., 3) Halmstad FBU, lag II, 837.5, 4) Falkenbergs FBU, lag I, 881,4 poäng.

Dessutom utdelades priser från Hallands Befälsutbildningsförbunds prisskjutningar och Centralförbundets skjutning med kulsprutepistol. I denna senare tävling placerade sig Hallandsförbundet som 2:a med 1,281 poäng. Laget som fick mottaga silvermedaljerna bestod av fänrik Håmark, Varberg, löjtnant Karl E. Wiengren, Mellersta Halland, löjtnant Ture Alexandersson, Falkenberg, sergeant Arne Johansson, Halmstad, och furir Bertil Magnusson, Falkenberg.

Årsberättelsen

Förbundets omfattning

Vid verksamhetsårets slut den 30 juni 1953 voro till förbundet anslutna 8 befälutbildningsföreningar och 1 luftbevakningsförening. Totala antalet medlemmar uppgick vid årets slut till 902 förningar.

Av kassarapporterna framgår att för utbildning och övningar anslagits kr 24,400. De egna medeln visar kr 4,637 i behållning.

För innevarande års verksamhet lämnade löjtnant R. Törnquist en redogörelse. Likaså lämnade sergeant Enelund en orientering över verkställda arbeten på förbundets lägerplats Tylöbäck. Under mötet meddelade fru Lövgren i Hallands Lottaförbund att Mellersta Hallands Lottakår skänkt kr 500 till Tylöbäck. Till sist förrättades medaljutdelning varvid följande fick mottaga förbundets förtjänstmedalj i silver: fröken Gunnel Larsson, Halmstad, Lilly Östberg, Halmstad, Birgitta Dahl, Halmstad, samt herrar Kurt Jansson, K. G. Gustavsson, båda från Halmstad. Fröken Larsson tackade på medaljörernas vägnar.

Efter förhandlingarna höll kapten Orvar Nilsson, Halmstad, ett intressant kåseri om Etiopien beledsakat av färgbilder. Sedan följde samkväm samt prisutdelning från dagens tävlingar.

Utbildning, tävlingar m. m.

I repetitions- och befordringskurser som ha anordnats inom föreningarna, ha under utbildningsåret deltagit 247 elever med ett timantal av 17927 (motsvarande siffra för 1951—1952 var 15048). Utbildningen har ifråga om grp A bedrivits dels ute på föreningarna med i regel teorilektion en veckokväll och en heldagsövning nästföljande söndag, dels på olika platser inom förbundets område i form av samövningar mellan föreningarna och med hemvärnet.

I de av förbundet anordnade specialkurserna vapentjänst, signaltjänst, ridkurs m. fl. har deltagit 104 elever med sammanlagt 3007 (förra året 3493) timmar.

I sommarlägerkurserna anordnade på annan plats ha 11 och i vinterlägerkurserna 29 elever från förbundet deltagit samt har en medlem ur Hallands luftbevakningsförening edltagit i en av flygvapnet anordnad kurs i luftbevakningstjänst vid F 15 i Söderhamn.

I samband med fälttjänstövningar för repförband har 21 förbundsmedlemmar deltagit dels i befälsbefattningar och dels som stridsdomare.

Förordnanden i högre grad efter avslutad befordringsutbildning har under året erhållits av 38 av förbundets medlemmar.

I de prisskjutningar som varit anordnade av Fo för medlemmar i FBU och Hv har av förbundets medlemmar erövrats 2 medaljer och 7 märken.

Hallands vfv stod som arrangör för III. militärområdets fälttävlan för FBU den 10/5 1953. Tävlingen, som var mycket vällyckad, gick av stapeln i Mahult i Simlångsdalen. Antalet startande i tävlingen var 77 stycken.

Förbundsstyrelsen konstaterar att intresset för den frivilliga befälsutfildningen är stort, särskilt ifråga om antalet elever som fullfölja kurserna. ä ö ö

Det totala antalet övningstimmar för Bk, Repk och Sk har jämfört med föregående år ökat med 2565 och uppgick till 20.934 timmar.

Samarbetet med övriga frivilliga försvarsorganisationer har varit mycket givande.

Söndagens brottning

Div. II södra

Enig—Falkenberg	8—8
Trim—Uddevalla	10—6

VM-match i Australien

SIDNEY (AEP)

Den 13 november försvarar Jim Carruthers sin titel som världsmästare i bantamvikt mot Henry Gault. Det blir en intressant match och man räknar med omkring 20,000 åskådare fastän det är bara lätta boxare som ställer upp.

Italienska ligan

Söndagens italienska ligamatcher gav följande resultat:

Atalanta—Palermo 0—1, Bologna—Juventus 0—1, Fiorentina—Napoli 1—0, Legnano—Triestina 2—1, Milan—Genoa 3—0, Roma—Novara 3—0, Sampdoria—Inter 0—0, Torina—Spal 1—0, Udinese—Lazio 1—1.

Fjärdingsman tvangs låna av skattemedel

På fredagen behandlades vid Sevede och Tunaläns häradsrätt ett uppseendeväckande mål. En fjärdingsman stod instämd för förskingring av skattemedel på tillhopa 23.416 kr., av vilka 4.865 har återbetalats. Förskingringarna har pågått sedan 1944 med avbrott för åren 1947—49. Mannen har varit fjärdingsman i Södra Vi mer än tjugo år. Före kriget byggde han en dyrbar fastighet och detta hade till följd att hans ekonomiska ställning blev ohållbar.

1944 började han låna av skattemedel, som han fick tillgång till vid indrivning. Han försenade inbetalningarna, vilket tillgick så att han underlät att bokföra de indrivna medlen tills redovisning skedde. När han drev in skattepengarna tog han kopior och ändrade sedan om dessa till mindre belopp och redovisade för tidigare indrivna medel. Den första förskingringen, som utgjorde en indrivningspost på 119 kr. redovisade han således först i september 1944. I flera fall har han också krävt skatteskyldiga och fått betalt två gånger. I vissa fall har han även underlåtit att utfärda indrivningskvitto.

Oegentligheterna upptäcktes genom att landsfiskalen i Vimmerby fick en skrivelse från Riksräkenskapsverket angående obetald skatt. Skrivelsen lämnades till fjärdingsmannen i Södra Vi för yttrande. Han påstod då att den person det gällde flyttat till Vimmerby och när exekutorn där senare undersökte saken befanns det att skatten redan var betald.

Den åtalade försökte efter upptäckten klara sig genom att skriva ut nya inbetalningskvitton till sådana som betalt skatt men inte fått kvitto och bad dem samtidigt att vid undersökningen uppge sista datum som riktig. Han återbetalade också en del pengar till dem som betalat dubbelt. Fjärdingsmannens inkomster av polistjänsten hade till 1 juli 1947 varit 360 kr. i månaden. Under kristiden hade inte denna summa räckt till familjens underhåll. Denna bestod nämligen av hustru och fem barn, och då han under denna tid också blivit hårt ansatt av banker och borgenärer som begärde större amorteringar, hade han lånat av skattemedel. Fjärdingsmannen har varit förtroendeman i det kommunala i Södra Vi och bl. a. medlem av municipalfullmäktige, ordf. i hälsovårdsnämnden och ledamot i taxeringsnämnden.

Också en förläggning

296 Svensson hade efter en veckas militärtjänst fått permis och skulle visa sina färdigheter i att göra honnör genom att hälsa på alla officerare han mötte på stan. I ivern märkte han inte, att han råkade hälsa på en kapten i Frälsningsarmén. Kaptenen besvarade hälsningen.

— Mycket artigt, unge man, men jag tillhör inte samma armé som du. Jag är i himmelens armé.

— Då har kapten bra långt till förläggningen.

Tipset

Burnley—Sheffield U	2—1	1
Charlton—Huddersfield	2—1	1
Liverpool—Manchester C	2—2	x
Manchester U—Arsenal	2—2	x
Middlesbrough—Wolverh.	3—3	x
Newcastle—Cardiff	4—0	1
Preston—Blackpool		2
Sheffield W—Aston Villa		1
Leeds—Doncaster		1
Plymouth—Bristol R		x
Stoke—Everton		2
Swansea—Lincoln		1

Söndagens fotboll

Div. II Götaland

Häcken—Derby	3—2
Höganäs—Örgryte	3—2
IFK Malmö—Råå	0—1
Norrby—Sleipner	2—2
Redbergslid—Motala	1—2
IFK Trelleb.—Landskrona	5—1
Åtvidaberg—Halmstad	0—4

Halmstad	16	13	2	1	42—12	28
Derby	16	8	4	4	31—19	20
IFK Malmö	16	8	4	4	23—15	20
Sleipner	16	7	6	3	37—30	20
Norrby	16	8	3	5	34—29	19
Råå	16	7	4	5	25—24	18
Motala	16	8	1	7	19—23	17
Landskrona	16	6	4	6	30—31	16
Höganäs	16	5	4	6	22—28	16
Åtvidaberg	16	7	1	8	31—37	15
Häcken	16	5	3	8	25—26	13
Trelleborg	16	5	1	10	27—37	11
Örgryte	16	3	4	9	24—34	10
Redbergslid	16	0	1	15	16—40	1

Allsvenskan

Redbergslid—AIK	14—11	
Örebro—V:a Frölunda	10— 8	
Kristianstad—Karlskrona	11—16	
Malmö—Borås	18—16	

Karlskrona	5	4	0	1	81—67	8
Örebro	5	4	0	1	67—56	8
Redbergslid	5	3	2	0	69—59	8
Kristianstad	5	3	1	1	71—63	7
IFK Malmö	5	3	0	2	87—76	6
Borås	5	2	0	3	70—67	4
Heim	4	1	1	2	40—45	3
Majorna	4	1	0	3	51—70	2
Frölunda	5	1	0	4	52—72	2
AIK	5	0	0	5	49—62	0

Söndagens handboll

Div. II södra

Malmö BI—Ystad	15—17
Lunds HK—KA 2	12—15
Fram—Näsby	10—14
Wargo—Drott	12—10
Trelleborg—Växjö	13—14

IFK Trelleb.	5	3	0	2	84—62	6
KA 2	5	3	0	2	66—56	6
Drott	5	3	0	2	57—50	6
Ystads IF	5	3	0	2	65—72	6
Wargo	5	3	0	2	49—56	6
Näsby	5	2	1	2	63—65	5
Växjö	5	2	1	2	62—80	5
Fram	5	2	0	3	49—49	4
Lunds HK	5	2	0	3	75—76	4
Malmö BI	5	1	0	4	67—84	2

Svensk kämpanda gav blågula oavgjort mot kolossalt överlägsna spanjorer

De svenske överträffade de allra flestas förhoppningar i fotbollslandskampen mot Spanien på San Mames stadion på söndagseftermiddagen och klarade oavgjort 2—2 (2—1). Matchen gick i strålande solsken inför absolut fullsatta läktare, d. v. s. 45,000 åskådare. I rättvisans namn bör genast slås fast att Spanien var kolossalt överlägset de sista 45 minuterna, varom bl. a. 8—0 i hörnor vittnade. Men eftersom spanjorerna ville spela sig ända in i nät kunde svenskarna med tur, skicklighet och kampanda hålla stånd mot övermakten.

Målen kom: 1—0 till Spanien i 12:e min. genom centern Venancio, 1—1 genom Jompa Eriksson i 16:e och 2—1 till Sverige i 23:e min. genom Sanny Jacobsson. Den spanska kvitteringen smällde vi. Molowny med kraft upp i det svenska nättaket 17 minuter in på andra halvlek.

Den nykomponerade svenska kedjan var en angenäm bekantskap i första halvlek, men i andra försvann den mer och mer. Bäst och arbetsammast var vy. Sanny Jacobsson, som några gånger tog sig fram på sin kant och slog in fina passningaor. Åke Jönsson var bra de första 45 minuterna men sedan helt under isen och verkade lat och ointeresserad av uppgiften. Han visade sig således än en gång inte hålla en hel match. Jompa Eriksson slet berömvärt i centern, men var litet oteknisk. Karl-Alfred Jacobsson kom ifrån sin högerinneruppgift med hedern i behåll, medan Herbert Sandin däremot var långsam. Ryggraden i svenska laget var som så många gånger förr halvbackskedjan. Den här gången var det Gösta Lind på vh. som var den verkliga klippan. Julle Gustavsson var också säkerheten själv medan Sven-Ove Svensson rätt länge hängde litet grann i luften. Men mot slutet kom även han igen. Både Lennart Samuelsson och Orwar Bergmark skötte sina backuppgifterplatser till full belåtenhet. Kalle Svensson slutligen i målet klarade många situationer. De båda bollar som gick in kunde han absolut inte göra något åt.

Spanjorerna var som man visste förut snabba och tekniska. De överdrev dock sitt samspelande alltför mycket. Med en skytt som tagit chansen och slagit på skott hade säkerligen aldrig Sverige klarat sig undan så hyggligt som med 2—2.

Domaren var fransmannen Raymond Vincenti. Mot hans ingripande kan Sverige inte klaga. Bland annat hamnade bollen två gånger på Julle Gustavssons armar inom straffområdet. Det var visserligen ofrivilliga hands och fransmannen brydde sig inte heller om att blåsa för det vilket man måste ge honom en eloge för. Däremot reagerade han aldrig mot obstruktioner utan de fick ständigt passera opåtalda.

Gösta Lind var dagens bäste av de blågula och även Lennart Samuelsson gjorde fint ifrån sig.

Spanien vann lottdragningen och ställde Sverige mot den skarpa solen. Spanjorerna startade som väntat i knock out-tempo och körde hårt ned mot svenska målet. Men försvaret redde upp anstormningen.

I 12:e min. kom första spanska hörnan från höger och den utvecklade sig sedan så att bollen hamnade hos Molowny, som gick fram, passade snett bakåt där centern Venancio bara hade att sätta bredsidan till och slå bollen i mål utan chans för Kalle Svensson.

Jompa Eriksson kvitterade i 16:e min. Det var ett verkligt konstigt mål. Spanske centerhalven Biosca hade brutit ett svenskt anfall och skulle passa bollen till målvakten. Jompa Eriksson stod i offsideläge mellan honom och målvakten och bollen kom precis på fötterna på den svenske centern. Han hade sedan bara att samla sig och slå bollen hårt och precist i nätet. Kvitteringen var därigenom ett faktum.

2—1 kom i 23:e min. och skytt var Sanny Jacobsson. Passningen slogs in från Herbert Sandin och Karl-Alfred sköt först och det var returen, som Sanny kunde slå in bakom den spanske målvakten.

I 28:e min. låg tredje målbollen i spanska målburen men domaren bortdömde målet för offside. Det var Åke Jönsson, som var skytten. Det var dock nog trots allt inte offside eftersom bollen kom från en spanjor.

Men det blev värre i andra halvlek. Spanjorerna startade ettrigt för att få in kvitteringsbollen Miguel nickade en passning av Kubala över, vi. Molowny sköt ett fruktansvärt skott i fritt läge, men då låg vy. Gainza ivägen och skottet tog på honom. Sverige stack emellan med ett och annat anfall, men inte av farligare karaktär. Spanjorerna pressade konstant mot svenskarnas målbur och fick hörna. Kalle Svensson fick en hel del att göra, bland annat prakträddade han ett hårt skott från vh. Bosch.

I 17:e min. kom så 2—2. Det svenska försvaret verkade vid det tillfället litet passivt. Vi. Molowny fick god tid på sig att ta ner en boll, vände sig om och klippte till hårt upp i ena krysset.

I 19:e min. var Sven-Ove Svensson uppe och sköt ett skott, som Ramallets fick slänga sig på för att rädda. I 21:a min. drog Sanny Jacobsson upp ett anfall, passade bakåt till Karl-Alfred, men hans skott från sex à sju meter hamnade rätt på spanske ch. Istället kom spanjorerna åter tillbaka och pressade intensivt. Många gånger såg det ytterst hotfullt ut. De våra lyckades emellertid hålla ställningen 2—2 till signalen gick för full tid.

Sagt efter landskampen

YNGWE ANDERSSON: Ja, det här gick kanske litet bättre än vi räknat med i förväg. Jag tycker att pojkarna klarade sig fint. Novembermatcherna brukar ju nu en gång för alla inte vara vår starka sida. Men de är ett nödvändigt ont.

PUTTE KOCK: Vad skall man säga en sådan här dag. Vi visste att spanjorerna skulle starta i knock out-tempo och försöka överrumpla oss. Som vanligt hade grabbarna i förväg inte fått några definitiva order att spela så eller så utan de skulle avpassa taktiken efter förhållandena. Enda direktivet var att spela snålt, framförallt i början och göra resoluta ingripanden samt att Åke Jönsson skulle ligga långt tillbaka och hjälpa halvorna. Det gick ju bra första halvleken, men sedan tog orken slut för hälsingborgaren. Bäst av de våra tyckte jag Gösta Lind och Julle Gustavsson var.

Lennart Carlström tog novemberkåsan sedan Lasse fått bryta

Sedan segraren på nattetappen Lars Gustafsson, Motala, tvingats bryta gick Lennart Carlström, SMK Östgöta, upp i täten och vann årets novemberkåsa 6 prickar före "Sörping" Carlsson, Finspång, som missade segern genom en felåkning. Carlström var en av de få som hade färre prickar på natten än på dagen.

Det var strålande sol över vägarna på söndage., när förarna avverkade dagsetappen på det 30 mil mil långa stråket. Idealtiden var betydligt hårdare för dagskörningen och det syntes i prickbelastningen, som i några fall blev ovanligt hög för att vara en dagsetapp

Det var sammanlagt 65 som flaggades av på dagsetappen och det blev en hektisk jakt på vägarna i Gästrikland och Hälsingland. Lasse Gustafsson, Motala, som med sina 21 prickar på natten vunnit nattetappen med 6 prickar tillgodo på tvåan Lennart Carlström, visade ännu bättre körning på dagen än på natten och då han vid sjunde kontrollen endast ådragit sig ytterligare fyra prickar var han självklart tippad som segrare. Men i så krävande tävling som kåsan är inte tävlingen avgjord förrän vid målet. Vid nionde kontrollen hade han krångel med oljan och måste gå ur. Carl "Sörping" Carlsson hade chans på seger men en felåkning, föranledd av ett par småpojkar som skymde en bil, gjorde att han i stället för att följa en ny väg fortsatte på den gamla. Innan "Sörping" observerade missödet hade han förlorat.

Thoreson tog gymnastik-SM

STOCKHOLM (TT)

Vid SM i gymnastik i Sandviken på söndagen segrade William Thoreson, Göteborg, med 73,25 poäng. Tvåa blev Arne Carlsson, Örebro ABF, 72,75, trea Anders Lindh, Örebro ABF, 72, 4) Kurt Wigartz, Örebro, 71,5, 5) Lenart Malmlin, Stockholms GF, 70,5, 6) Lennart Lundgren, Gävle, 67,7, 7) Erich Peters, Sandvikens GA, 67,55, 8) Arne Lind, Stockholm GF, 58,7.

Grenresultaten i de obligatoriska övningarna (hopp, barr, fristående, räck): 1) Thoreson, 9,2, 9,15, 9,5, 8,5, 2) Arne Carlsson, 9,25, 8,05, 8,9, 8,9, 3) Anders Lindh, 9,4, 9,55, 9,15, 6,35.

I det valfria programmet fick man följande resultat: 1) Thoreson 9,5, 8,9, 9,25, 9,3. 2) Arne Carlsson, 9,5, 9,25, 9,4, 9,5, 3) Anders Lindh, 9,6, 9,4, 9,35, 9,7.

Nässjö-Andersson vann Sydsvenska

En smålänning tog hem söndagens sydsvenska tvåmil i orientering. Segraren heter Sven Andersson, hör hemma i Nässjö och blev för 14 dagar sedan Friskisportarnas svenske riksmästare. Hans seger i går var emellertid rätt knapp. Den vanns först på de sista 100 meterna då han ryckte ifrån Stig Dahlberg, Kullinghof.

Samlingen skedde vid Skavböke skola nordost Oskarström. Strax före kl 10 kunde loppets allt i allo Håkan Blommegård skicka i väg de 119 startande. Det blev full fart från början med alla storrännarna i täten. Från början lade sig en kvartett främst och den höll ihop länge och väl. Det var Stig Dahlberg och slutsegraren Sven Andersson, Stig Allan Jönsson från I 16 och norrmannen Erik Olsen. Hallänningen ledde ett tag men blev upphunnen och norrmannen fick kramp på de sista kilometerna. Det blev följaktligen Dahlberg och Andersson som fick kämpa om slutsegern och den avgjorde som nämnts smålänningen till sin favör. Stig Allan gjorde emellertid ett ypperligt lopp och är säkert Hallands nästa stornamn i orientering. Åtskilliga av de andra hallänningarna gjorde väl ifrån sig i det förnäma sällskapet, där det vimlade av kända namn. Laholms Karl Åke Hansson blev sålunda 10:e man, Anders Nilsson, Friskus, 14:e, Axel Andersson, Mårdaklev, 200:e och Bror Isaksson, Fagered 23:e. Som jämförelse kan nämnas att landskampsvinnaren Leo Gustavsson blev 26:e man.

Resultat:

Seniorer: 1) Sven Andersson, Nässjö, 3,13,00. 2) Stig Dahlberg, Kullingshof, 3,131,10, 3) Stig Allan Jönsson, I 16, 3,14,30, 4) Erik Olsen, Oslo, 3,14,45, 4) Hasse Johansson, Bredared, 32400, 6) Nils Boman, Skärmfinnarna, 3,25,00, 7) Åke Johansson, Skiftingaryd, 3,30,00, 8) Arne Nilsson, Klippan, 3,34,00, 9) Lennart Lorentzon, Majorna, 3,38,00, 10) Karl Åke Hansson, Laholm, 3,39,00, 19) Anders Nilsson, Friskus, 3,56,00, 20) Axel Andersson, Mårdaklev, 3,56,05, 23) Bror Isaksson, Fagered, 3,56,30.

Oldboys: 1) Lennart Hjortvall, Dalsjöfors, 3,39,20, 2) Torbjörn Ljungkvist, Dalsjögors, 3,46,00, 3) Karl H. Enoksson, Anderstorp, 3,58,30.

Rekordslakt på motorcykel

MONTLHERY, Frankrike (TT)

Eric Oliver, Storbritannien, och Ray Amm, Syd-Rhodesia, förbättrade på söndagen 41 världsrekord på en Norton 350 kbcm. motorcykel.

De satte också nya rekord för 500, 750 och 1,000 kbcm-klasserna. Vid ett tillfälle sattes på en timme 7 nya rekord.

Amm körde på en timme 200,036 km., vilket är nära 14 km. bättre än det gamla rekordet. Rekordet på miles förbättrades med över en minut till 24,5,07 och 1,000 km. kördes på 5,11,25,76 vilket är nära 53 mintuer bättre än förra rekordet.

HALMSTAD BOLLKLUBBS SEGERRIKA "allsvenskar", som på söndagen visade att de står pall för nästan vilka motståndare som helst. Stående från vänster: Olle Göransson, Rune Karlsson, Åke Hallström, Östen Ståhl, Lennart Westergren, Sylve Bengtsson. Knästående fr. v. Gunnar Johansson, Agne Persson, Rune Ludvigsson, Gottfrid Direnius, Olle Ericsson.

Bollklubben nu 8 p före de gula

Bollklubben avslutade sin höstsäsong på ett strålande sätt och vann med 4—0 i Åtvidaberg efter 2—0 i halvtid. Därmed kan laget gå till vintervila med inte mindre än 8 poängs försprång eftersom både Derby och Malmökamraterna de svåraste konkurrenterna, behagade förlora. Frågan är om man inte redan nu kan anse Bollklubben klar för nästa års allsvenska.

Åtvidaberg började annars i stor stil och den första halvtimman var det gång på gång farligt hos Rune Ludvigsson i HBK-buren. Denne gjorde emellertid en utmärkt match och östgötarna fick aldrig bollen bakom honom. Bollklubbens motanfall blev i åtvidabergspressen mycket farlig och efter 13 min. kom 1—0. Det var Rune Karlsson som spelade fram Sten Ståhl och denne gav Bollklubben ledningen. Redan 4 min. efter var det färdigt för 2—0. Rune Karlsson spelade nu fram Sylve Bengtsson och denne nickade elegant i nät. I andra halvlek bestämde Bollklubben sin vana trogen takten. 3—0 kom efter 15 min. och det var återigen lille Ståhl som satte nätet i dallring. Därmed tog han definitivt ledningen i skytteligan. Sedan Sylve Bengtsson skjutit i ribban fastställde han strax före slut de definitiva siffrorna 4—0 med ett rungande skott.

Bäst i Bollklubben var Rune Ludvigsson samt ch. Åke Hallström. De övriga i försvaret kom igång först efter paus. I anfallet var de två målskyttarna Ståhl och Sylve Bengtsson bäst, även Olle Göransson gjorde utmärkt ifrån sig. Domare inför något mer än 2,000 personer var "Kopparn" Sjöberg, Stockholm.

Jätteål

— En havsål, som vägde 13 kg och var 165 cm. lång, fångades härom dagen av fiskaren Bror Pålsson i Ålabodarna. Han hade tagit jätteålen i sina bottengarn. Zoologiska museet i Lund har förvärvat praktexemplaret, och dit överfördes ålen i levande tillstånd.

Nytt och flytt

Dagens namn:
TEODOR.
Solen går upp kl. 7.45 och ned kl. 16.06.

Morgondagens namn:
MARTIN LUTHER
Solen går upp kl. 7.47 och ned kl. 16.04.

Dagens dikt:

Väl formar den starke med svärdet sin värld,
väl flyga som örnar hans rykten;
men någon gång brytes det vandrande svärd,
och örnarna fälles i flykten.
Vad våldet må skapa är vanskligt och kort,
det dör som en stormvind i öknen bort.

(ESAIAS TEGNÉR).

HUR MYCKET ÄR EN MILJON?

En miljon är naturligtvis en miljon, varken mer eller mindre. Men har ni någonsin försökt göra er en verklig föreställning om vad som menas med en miljon? Har ni försökt räkna till en miljon — i så fall har ni nog inte orkat räkna till slut för om man räknar en siffra i sekunden och håller på tio timmar om dagen så blir man inte färdig förrän efter trettio dagar.

Om man förstorar en människa en miljon gånger blir resultatet en jätte om 1,700 kilometers längd, och den som vill leva en miljon timmar måste bereda sig på att bli 120 år gammal.

En fluga är i allmänhet sju millimeter lång, förstora den en miljon gånger, så får ni ett djur av sju kilometers längd. Om man förstorar ett hårstrå en miljon gånger, skulle det bli hundra meter tjockt.

För att till slut ge ännu ett litet begrepp om hur stor en miljon är, kan man nämna att det ännu inte har gått en miljon dagar sedan vår tideräknings början. En miljon dagar är nämligen 2,700 år.

91-åring flög 800 km i timmen

I San Diego, Californien, har med anledning av bröderna Wrights historiska första flygning för 50 år sedan arrangerats en flyguppvisning i vilken också den nu 91-årige James Montee deltog med ett reaktionsdrivet plan. Veteranen förde planet med elegans och säkerhet och han kom upp till en genomsnittlig hastighet på 800 km i timmen. James Montee har under sitt långa liv aktivt deltagit i trafikutvecklingens alla faser. Han började sin bana som körare resp. som kusk vid en postdiligens när han var 20 år gammal, år 1882. James Montee blev lokförare 11 år senare, år 1893. Han satt vid ratten i en bil när han var 39 år gammal, år 1901 och tog flygcertifikat år 1922 när han var 60 år gammal. — AEP

DAGENS STJÄRNFLICKA

Suzan Ball, stjärnan med de själfulla ögonen.

Markaryds-bygden

Laholms Tidnings lokalredaktion: Markaryd, Villagatan
Redaktör Sven B. Jönsson. Tel. 150.

Från driftsledarkursen
vid Alnarps lantbruksinstitut har utexaminerats som lantmästare Sven Nilsson, Tormansbygd, Markaryd.

Den frikyrkl. verksamheten.
Rydaholms Fiadelfia församling har i dagarna erhållit ett jakande svar från pastor Erland Orlenius, Markaryd, som kallats att efterträda pastor Uno Magnusson i Betel, Horda. Pastor Orlenius kommer till Horda redan denna vecka.

Familjenyheter

FÖDELSEDAGAR

90 år
fyller i dag en av Markaryds församlings äldsta inbyggare änkefru Augusta Johansson, Västra Haghult, Majenfors.

Jubilaren är född i Västra Haghult, och i unga år var hon en ofta anlitad sömmerska. Vid 22 års ålder ingick hon äktenskap med lantbr. Sven Johansson, och i samband därmed inköpte makarna ett lantbruk i Koddeböke. Änka sedan 1923 njuter hon en välbehövlig vila efter ett väl använt livsverk hos en dotter och svärson på samma gård där hon för 90 år sedan såg dagens ljus. Jubilaren är pigg och kry och vistas dagligen uppe och är intresserad av allt som rör sig omkring henne.

80 år
fyller i morgon änkefru Mathilda Abrahamsson, Strömsnäsbruk, maka till framlidne stationskarl August Abrahamsson. Hon är född i Sanna, Markaryd, och ingick äktenskap 1897. År 1920 blev hon änka med en stor barnskara. I den fostrande uppgiften har hon lyckats oerhört bra. Fru Abrahamsson är Traryds kyrkliga syförenings äldsta medlem, och verkar där fortfarande och nedlägger ett välsignelserikt arbete. Hälsan har varit jämförelsevis god.

60 år
fyller i morgon lantbr. David Jönsson, Floalt, Växtorp.

50 år
fyller i morgon lantbrevbärare Levin Johansson, Östra Karup. J., som är född i Ö. Karup arbetade i yngre år på sina föräldrars lantbruk. För ett 10-tal år sedan anställdes han som lantbrevbärare på linjen Ö. Karup—Tvehöga. Jubilaren är en präktig och rejäl man, som åtnjuter gott anseende, och på sin födelsedag i morgon blir han säkert hjärtligt hyllad.

SPARA
i
LAHOLMS SPARBANK.
Ränta 3 procent

50 år
fyller i morgon fru Märta Åkesson, maka till lantbr. Karl Åkesson, Aspelund, Simlångsdalen. Hon är född i Höja församling, Kristianstads län men kom i unga år med sina föräldrar och syskon till Menlösa i Växtorp. Hon ingick äktenskap år 1936 och flyttade med sin make till Loshult i Odensjö. Sedan år 1945 är hon Breareds bo där hon sköter en husmoders syssla med all heder.

60 år
fyller i morgon charkuteribiträdet fröken Dagmar Hansson, Östertullsgatan 5, Laholm Fröken H. är sedan många år anställd i Carl Ingvarssons Charkuteriaffär.

DÖDSFALL

Anna Bengtsson. I en ålder av åttiotvå år avled i sitt hem på fredagen änkefru Anna Bengtsson, Östra Tockarp, Örkelljunga.

Fru Bengtsson, som under nästan hela sitt liv varit bosatt i Ö. Tockarp, var känd som en arbetsam och duktig människa, som vunnit många vänner. Hon sörjes närmast av en dotter och en son, sonhustru och barnbarn.

Bertha Johansson. Efter en längre tids sjukdom har fru Bertha Johansson, Båstad, avlidit 64 år gammel.

Hon var född i Lya, Ö. Karups församling där fadern var lantbrukare. 1913 ingick hon äktenskap med murare Emil Johansson och har sedan dess varit bosatt i Båstad. Den bortgångna var känd som en arbetsam maka och moder och efterlämnar ett aktat minne av alla hon under livstiden kom i beröring med. Närmast sörjande är make, fem barn, barnbarn och syskon.

Elof Johansson. I lördags afton avled helt hastigt i sitt hem f. dikningsentreprenören Elof Johansson, Östra Karup, 77 år gammal. Dödsorsaken var hjärtförlamning.

Han var född i Våxtorp och var i många år bosatt i Tossjö innan han 1929 flyttade till Ö. Karup. Han var en på sin tid mycket anlitad dikningsentreprenör och utförde många stora arbeten runt om i landet. Närmast sörjande är maka och 8 barn.

BEGRAVNING

— En högtidlig begravningsakt ägde i lördags rum i Laholms gravkapell, då stoftet efter fru Ebba Jansson, Vägporten, Laholm, vigdes till den eviga vilan. Prestaverande voro skräddarmäst. Erik Wahlqvist, Simrishamn, och förre lantbr. Malte Tilly, Tommelilla. Kistan var förut placerad i kapellet. Akten inleddes med att ps. 21:1—3 sjöngs och kyrkoherde Håkansson förrättade jordfästningen och höll ett anslående griftetal. Därpå följde ps. 567:4—6 varpå officianten utförde begravningsmässan som avslutades med att ps. 297:3 sjöngs. Kransnedläggningen skedde i gravkapellet och inleddes av en väninna till den avlidna, fru Emeli Johansson, Laholm, som talade för de närmaste vännerna och nedlade en krans. Fru Märta Lindqvist nedlade en krans från Skogaby Koop. kvinnoklubb, som den avlidna tillhört i 24 år. För Laholms Koop. kvinnoklubb talade fru Märta Nilsson. När kistan utbars ur kapellet spelade musikdir. P. Pålsson en orgelkoral.

Sedan akten avslutats i Laholms gravkapell, fördes kistan till Markaryd för gravsättning. Där talade för släkten hr Malte Tilly och den avlidnas broder lantbr. Gustaf Martinsson, Markaryd. Den avlidnas åldriga moder läste verser, och fru Emeli Johansson sjöng "Tack, o Gud för vad som varit". Till sist läste pastor Magnusson, Markaryd, en bön och lyste frid över griften. En ovanligt stor och vacker blomstergärd hade ägnats den bortgångnas minne. Efteråt samlades begravningsgästerna till middag på Turistgården i Markaryd.

Ni minns
Hon dansade en sommar
Nu ny roman av
Per Olof Ekström
När någon älskar
En roman om ung kärlek med de ingredienser av obändighet och ömhet som gjorde Hon dansade en sommar till så charmfull läsning.
LTS FÖRLAG
Häft. 12:50, Inb. 16:50.

Ungdomsmöte i Tönnersjö för n:a Hök

Sten Carlsson i Linghult hyllades med tenntallrik och blommor.

KJELL SVENSSON
ordf.

Norra Höks krets av SLU hade höstmöte i lördags i Tönnersjö bygdegård. Värdavdelningens ordf. Gunnar Jönsson, Tostarp, hälsade välkommen varefter kretsens ordf. Kjell Svensson, Knäred, höll ett kortare hälsningsanförande samt ledde sedan förhandlingarna. 37 ombud och styrelseledamöter voro närvarande.

De olika sektionsledarna lämnade rapporter. Sven Gustavsson, Ahla, rapporterade att Tönnersjö ledde i fråga om antalet tävlingar närmast följt av Mästocka. Kretsstudieledare Gunnar Jönsson omtalade bl. a. att en kretsträff varit anordnad i Eldsberga den 1 okt. med gott deltagareantal och att en ny studieavdelning i Laholmsorten bildats

Kretsorganisatören Börje Svenson nämnde att kretsen ligger på minus nio i medlemsantal men hoppades på bättring. Han berörde även Meminsamlingen och hoppades att avdelningen skulle lägga manken till i fråga om denna. Den politiske ledaren Sten Carlsson, Mästocka, berörde särskilt en artikelserie, "Ungdomen och samhället" som kommer i bl. a. Laholms Tidning i slutet av månaden och den tävlan, som distriktet anordnar kallad "Kommun och medborgare" och uppmanade till livligt deltagande i denna.

Kretsens valberedning fick följande sammansättning: Torsten Nilsson, Ahla, Erik Nilsson, Tönnersjö-Eldsberga, Börje Johansson, Veinge, Kuno Nilsson, Mästocka, Sven Eriksson, Knäred. Som representant i distriktets valberedning utsågs Torsten Nilsson, Ahla, suppl. Raja Rimpiläinen, Trulstorp.

Nästa kretsmöte kommer att hållas i Veinge och skall gemensamt anordnas av värdavdelningen och styrelsen. Ordföranden överlämnade därefter en tenntallrik och blommor till f. kretsorganisatören Sten Carlsson, Mästocka och tackade honom för de stora insatser, som han gjort för kretsen.

Efteråt följde samkväm och kaffeservering med en trevlig underhållning av Snöstorps amatörer.

En tävling i frökännedom var också anordnad med nio deltagare. De bästa resultaten blev: 1) Kuno Nilsson, Mästocka 60 p.; 2) Gunnar Jönsson, Tönnersjö-Eldsberga 57; 3) Bernhard Grave, Tönnersjö-Eldsberga 52 p.

Mötet var synnerligen talrikt besökt.

...frisk som en läkerol

Välgörande och härligt uppfriskande för hals och röst

Väl insatt person skrev breven anser Helander

Advokat Hugo Lindberg gjorde två uppmärksammade utfall under lördagens förhandlingar i brevaffären. Det ena levererade försvarsadvokaten omedelbart vid handläggningens början då han kritiserade åklagarens utfrågningsmetoder. Det kan inte höra till en sakframställning att såsom landsfogden gjorde under fredagen söka pressa fram svar på en massa "varför". De har lika litet med sakframställningen att göra som moraliserande frågor och förnumstiga råd, sade advokaten och krävde att åklagaren skulle ställa frågor, som rör det faktiska händelseförloppet.

Det andra kritiska utfallet gällde publiceringen i en kvällstidning av ett vittnesmål, som ännu inte hunnit ges inför rätten. Advokaten höll fram ett färskt nummer av tidningen mot rättens ledamöter och frågade, om det är riktigt att som nu skett i förväg publicera vad man kommer att få höra inför en domstol. Vittnet, redaktör Georg Forzelius, förklarade att han kommit till förhandlingarna i sin egenskap av vittne och inte för att ta ansvar för en publicering.

När biskop Helander ombads att förklara uttalanden, som han gjort då landsfogden besökte biskopsgården och Helander låg till sängs, nämnde han att ett vittnesmål av en person i det tillstånd han befann sig inte kan vara mycket värt. Helander låg i feber och han hade sett fel på en ordination för sömnmedel och därigenom intagit en alltför stor dos av detta.

De tidigare uppgifterna om att Helander till Segelberg sagt att han mistänkte två icke namngivna personer för de anonyma breven togs upp vid förhöret på lördagen. Det skulle vara en prästman och en kyrkligt intresserad lekman i Stockholm. Landsfogden frågade, om biskopen haft grunddad anledning till denna misstanke. Vad som stod att läsa i breven tyckte Helander tyda på att det måste vara någon i de kyrkliga förhållandena i Stockholm väl insatt person, som skrivit breven. På landsfogdens fråga medgav biskopen att misstankarna förföll sedan han fått del av kriminaltekniska anstaltens utredning, enligt vilken breven skrivits på biskopens maskiner i Upsala. Biskopen tillfrågades då om han riktade misstankarna åt annat håll och svarade att så var fallet, men att han inte ville nämna några namn. Han blev då uppmanad av borgmästaren att delge landsfogden misstankarna, som i detta läge skulle vara till vägledning för spaningarna.

Advokat Lindberg påpekade att misstankarna "ännu inte var så starka att några namn kunde delges polisen", men advokaten hoppades att det skulle redas upp längre fram.

Vid förhör på lördagen nämndes också att man haft misstankar mot någon initierad som kommit över valsedlar från provvalet i Flen.

Förhandlingarna fortsätter kl 11 i dag.

EN AV MÅLSÄGARNA i Helanderaffären, teol. lic. Eric Segelberg. Pastor Segelberg blev under första rättegångsdagen hårt ansatt av advokat Lindberg, biskop Helanders försvarare i målet.

God nyhetstjänst bäst psykologiskt försvar, anser SJF

STOCKHOLM (TT).
En fullgod nyhetstjänst, som snabbt och korrekt meddelar allt av intresse som rimligen kan publiceras, är det främsta psykologiska försvarsmedlet, uttalar Svenska Journalistförbundet i sitt yttrande av Psykförsvarskommitténs förslag.

Att den fria nyhetsförmedlingen och den fria opinionsbildningen bevaras okränkta under krigstid finner SJF, liksom kommittén, vara av grundläggande betydelse. Att pressen även under krig ostraffat skall kunna framföra kritik mot rikets ledning och mot samhällets tjänstemän och förtroendemän är en självklar följd av denna grundinställning. Av denna följer också, som kommittén uttalar, att varje tanke på en tvångsmässig, förebyggande censur måste avvisas och att den betryggande återhållsamhet i publicering, som pressen tvingas ålägga sig under krig eller krigsfara, måste baseras på ett fritt frivilligt samarbete mellan statsmakterna och publicitetsorganen.

SJF ansluter sig också till den av kommittén förordade princip som innebär att vid en sådan frivillig rådgivning aldrig en tidningsartikels överensstämmelse med verkliga förhållandet, d. v. s. dess sanningsenlighet, skall bli föremål för granskning, utan endast sådant, vars offentliggörande innebär meddelande av sådana upplysningar som kan gagna en fiende eller äventyra den egna krigsansträngningen. Kraven på återhållsamhet skall sålunda endast avse fakta och därtill sådana fakta, som icke på annat sätt redan offentliggjorts. Den allmänna översyn av gällande sekretessföreskrifter på dessa områden, som kommittén föreslår i avsikt att göra bestämmelserna mera lättöverskådliga, enhetliga och precisa för att ge publicitetsorganen bättre vägledning, vill SJF rekommendera.

De perfekta detaljernas hus

ligger enligt senaste numret av Svenska Hem i Storängen utanför Stockholm. Det är utrustat med ett ovanligt antal tekniska finesser, har varma golv i stället för värmeelement, boaserade väggar i stället för tapeter, elektriska filtar och kylskåp i form av utdragbara lådor m. m. Troligen kostar det också något. Numret innehåller som vanligt artiklar om konst, konsthantverk, antikviteter, mode, byggkonst och mat.

Röda Kina får köpa bilar från England

LONDON (TT — Reuter).
Storbritannien har beslutat häva förbudet mot export av personbilar till den kinesiska folkrepubliken. Förbudet, som infördes för två år sedan, ingick i FN-blockaden av strategiska varor till Kina. Bilar, som inte tar mer än sex passagerare, skall enligt beslutet inte längre betraktas som strategisk vara. Licenser kommer emellertid att fordras för exporten.

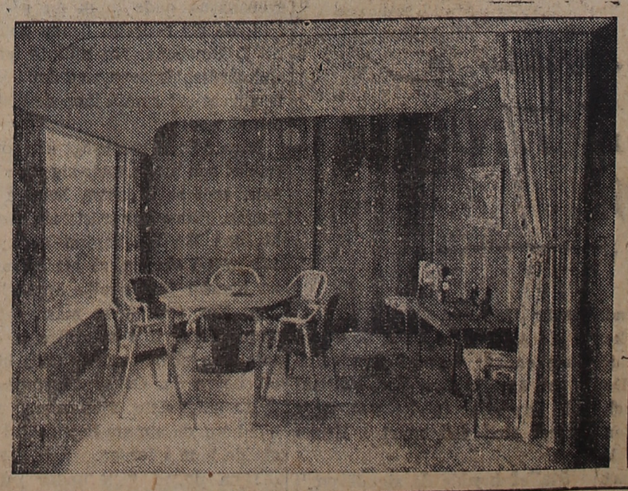

Världslägets krav ett alternativ till bolsjevismen

Vid en talarkurs i Östersund på lördagen höll sekr. Thore Petersson föredrag om världsläget och yttade bl. a.:

Väldssituationen präglas i dag främst av två saker: den ena de underutvecklade ländernas nöd, den andra kampen mellan den västliga världen och kommunismen, en ideologisk kamp mellan demokrati och diktatur.

Mellan dessa två saker finns det ett obönhörligt samband, illustrerad av frågeställningen: Förmår den västliga världen skapa ett andra alternativ till sjukdomen, nöden och okunnigheten — kommunismen har skapat det ena. Eller kommer kommunismens alternativ med allt vad det innebär för inte bara de 1,500 miljonerna svältande människor utan även för ännu flera att vara det enda och slutligt avgörande? Frågeställningen är kuslig men verklig och angår oss alla i hög grad.

Hur ofta tänker man egentligen på att av världens 2,5 miljarder människor endast hälften i åldrarna över 15 år kan läsa och skriva? Eller hur ofta tänker man på att nära 2/3 av jordens befolkning får nöja sig med en kaloritillförsel som begränsar sig till 2,000 pr dag, medan det normala är 3,000, Eller på att Sydöstasien med sina 270 miljoner invånare kommer att ökas fram till 1970 med mer än vad hela USA:s befolkning i dag utgör.

Visst görs det en del ansträngningar från den västliga världen, men det som görs är alldeles otillräckligt. Någon har sagt att vi inte får ge de s. k. underutvecklade folken ett intryck av att den västliga världen är ett slags jultomte som delar ut jordnötter till de svältande och hungrande. Det fordras en världsomspännande folkrörelse för att få fram åtgärder som blir av någon avgörande betydelse.

Bilden blir inte mindre dyster, om man lägger märke till att den innehåller drag av liv och död även i andra avseenden. Vi har haft och har ett Korea, vi har likaledes ett Indokina. Vi har alla de missgrepp som präglat stormakternas kolonialpolitik under århundraden och som i dag visar sina förfärande verkningar. Vi har haft ett Egypten, ett Tunisien, ett Marocko, ett Persien och inte minst ett Indien. Överallt pyr det under askan, Vi har fjättrade länder i Österuropa, Polen, Bulgarien, Tjeckoslovakien m. fl. med hundratals miljoner fjättrade människor.

Inför allt detta blir vi små och ödmjuka och vårt eget politiska kiv blir kanske rentav petitesser. Och ändå: lyckan att kunna åstadkomma detta politiska kiv utan kulsprutor och pistoler, utan blodrypande demonstrationer, utan att de sämsta av människornas instinkter och lidelser kommer till uttryck, är väl just vad hela världen skulle önska att ha. Må vara att vår politik och vårt kiv är petitesser i ljuset av de stora händelserna i världen, men vi förstår kanske bättre då vår politiks värde. Det kan kanske vara oss en tankeställare, att medveten politisk skolning är det bästa medlet för oss att bevara det vi lyckats skapa åt oss och för att förhindra den själarnas och egenviljans nedtrampande som kommunismen innebär.

Östtyska statsanställda får 60 milj. i julklapp

BERLIN (TT — Reuter).
Penninggåvor på sammanlagt 60 miljoner östmark skall i jul utdelas till de anställda inom de statliga industrierna, uppger ryska överkommissariatets tidning Tagliche Rundschau.

Enligt tidningen har ministerpresident Grotewohl accepterat ett förslag i denna riktning av östtyska landsorganisationen med anledning av den nya ekonomiska politikens framgångar. Gifta arbetare får 40, ogifta 30 och lärlingar 10 östmark vardera.

Tidigare har den kommunistiska ledningen alltid motsatt sig dylika julklappar, vilka de betecknat som "en relik av kapitalismens ideologier". Det skulle vara en ren skymf att erbjuda våra arbetare något sådant, har man sagt.

PAKISTAN byter namn

Pakistans konstituerande församling beslöt på måndagen trots de hinduiska ledamöternas protester att landet hädanefter skall bära namnet Muhammedanska republiken Pakistan.

Laholms Tidning - ortens tidning

RADIO

MÅNDAGEN DEN 9 NOV.

6.15 Vardagsmorgon. Därefter: Grammofonmusik.
6.30 Nyheter och väderlek. Därefter: Måndagsblandning. (Grammofon.)
7.15 Martin Ljung drabbar lyssnarna. Manuskript: Pekka Langer.
7.40 Morgonandakt. Bibelläsning och bön. Biskop Manfred Björkquist.
8.00 Nyheter och väderlek.
8.15 Vardagsmorgon. (Repris.)
8.25 Operettmelodier. (Grammofon.)
8.45—9.15 Skolradio. At Home in England. Klass 7. Korrespondenskurs i engelska. Sven Fjelner.
11.00 Musik under arbetet.
12.00 Klockspelet i Stadshustornet. Dagens dikt. Därefter: Oss emellan. Harry Arnold, klarinett, och Staffan Åkerberg, piano. (Malmö.)
12.30 Nyheter och väderlek. Därefter: Börsnoteringar.
12.45 Agitatorn och John Finkelman. Elis Flodh berättar.
12.55 Tidssignal.
13.00 Skolradio. Vasco da Gama och sjövägen till Indien. Hörspel av Bert Ramboldt.
13.35 Olivier Messiaen: L'Ascension, fyra symfoniska meditationer. Göteborgs Orkesterförening. Dir.: Sixten Eckerberg.
14.00 Skolradio. 14.00 Focus. 14.10 Sigurd Hoel. Philip Houm taler med forfatteren.
14.30 Oscar Rundqvist spelar occarina till Walle Söderlunds trio.
14.40—15.00 Koppla av! Gymnastik för husmödrar. Elsie Hjertén.
17.00 Väderlek.
17.10 För flickor och pojkar. Kompanjoner. Hans Lindgren läser ur en bok av Viola Wahlstedt.
17.30 Yrken och yrkesval: Yrkesorientering i folkskolan.
17.40 Jesper Klints underliga resa. Elfte chocken.
17.55 Grammofonmusik. 1. Finska rytteriets marsch (bearb. Hans-Felix Husadel). Blåsork. Dir.: Hans-Felix Husadel. 2. Kostervalsen (Hellström-Svenning). Vincent Jonasson, sång. Kryssprickarna. 3. I kiss your hand madame (Rotter-Erwin-Louis-Young). Henri Renés ork. 4. Basin street blues (Williams-Johnson). Bibi Johnson, sång. Arne Domnérus ork. 5. Serenad ur »Harlekins miljoner» (Riccardo Drigo). Laurindo Almeida, gitarr. 6. Portervisa ur »Martha» (von Flotow). Solist: Wilhelm Strientz. Kör och ork. Dir.: Bruno Seidler-Winkler. 7. Melodi op. 3 nr 1 (Rubinstein-Popper). Pierre Fournier, violoncell. 8. Die Kartenlegerin (Schumann-Chamisso). Elisabeth Höngen, sång. 9. Ur Davidsbündlertänze (Schumann). Adrian Aeschbacher, piano. 10. Das Fischermädchen (Schubert-Heine). Dietrich Fischer-Dieskau, sång. 11. Mellanaktsmusik ur »Egmont» (Beethoven). Württembergs statsork. Dir.: Ferdinand Leitner.
18.35 Vad ska vi äta? Samtal mellan Margit Falkenstam, Vidar Hellström, Marit Neymark och Agneta Rappe.
18.55 Meddelanden.
19.00 Nyheter och väderlek. Dagens eko.
19.30 Hos Johansson. Muntration bland goda vänner och trogna grannar.
20.00 Gifter som lockar. Ungdom och narkotika.
20.30 Parrenin-Kvartetten, Frankrike. Maurice Ravel: Stråkkvartett F-dur.
21.00 Ungdom tar ställning. Högern utmanar till debatt om »egendomsägande demokrati». Deltagare: Bengt Lind (HUF), Sven E. Sundin (SLU), Erik Norlander (FPU) och Torsten Eliasson (SSU).
21.30 Thore Ehrlings orkester. Medv.: Ernie Englund, trumpet.
21.55 Nattredaktören, tack! Som journalist i Jokkmokk.
22.15 Nyheter och väderlek.
22.30 Nattövning. Litterärt och musikaliskt tills ni somnar.

Danska radioprogrammet mån d.

16.20 barnprogram. 17.40 lätt underhållning. 17.55 språk. 19.25 gammal dansmusik. 20.30 reportage. 22.35 musik. **Andra programmet.** Våglängder 283 och 210. 19.15 Bernhard Sönnerstedt sjunger. 20.30 dragspelsduetter. 20.50 uppläsning.

Danska radioprogrammet tisdag.

8,30 andakt. 12,00 grammofonmusik. 12,40 symfonimusik. 15,30 damernas eftermiddags program. 16,20 barnprogram. 16,50 uppläsning. 18,10 social brevlåda. 19,15 uppläsning. 19,40 önskeprogram. 20,45 reportage. 21,15 violinmusik. **Andra programmet.** Våglängder 283 och 210. 19,20 filmkrönika. 20,45 musik. 21,30 orientering.

TISDAGEN DEN 10 NOV.

6.15 Vardagsmorgon. Därefter: Grammofonmusik.
6.30 Nyheter och väderlek. Därefter: Grammofonmusik.
7.15 Charlie Norman Show.
7.40 Morgonandakt. Ingrid Fogelström.
8.00 Nyheter och väderlek.
8.15 Husmor, hemmet och hälsan: Hjärt- och kärlsjukdomar. Doc Lars Werkö och med lic. Lennart Tegnér.
8.45 Skolradio. Listen and Learn. Klass 6. Korrespondenskurs i engelska. Svante Hjelmström. 9.15 Sångstund. Blenda Ödmann (Göteborg.) 9.35 1953 års rikstävling i trafik. 9.55 »Störst i rikedom och vishet». Scener ur kung Salomos liv av Gustaf Ögren. 10.25 Listen and Learn. Klass 5. Korrespondenskurs i engelska. Per-Olof Hensjö. (Umeå.)
10.55 Musik under arbetet.
12.00 Klockspelet i Stadshustornet. Dagens dikt. Därefter: Elon Dahl sjunger till Arne Bergelings trio. (Linköping.)
12.30 Nyheter och väderlek. Därefter: Börsnoteringar.
12.45 På jobbet just nu.
12.55 Tidssignal.
13.00 Skolradio. Talarträning. Att lära ut.
13.30 Upplands regementes musikkår. Dir.: Göte Granström.
14.00 Husmorshalvtimmen: Våra varor. Skolbarnens kläder.
14.30 Pianisten Gordon Bryan, England, spelar engelsk musik.
15.00—15.30 Radioföljetongen: Flickan från Lystrup av Sigurd Elkjær: Gammal storhet i nytt ljus och en natt som aldrig kunde strykas ut. Uppläsning av Ebba Ringdahl. (Göteborg.)
17.00 Väderlek.
17.10 Barn frågar om djur och natur.
17.40 Fransk textrepetition.
17.45 Barndomspoesien. Annie Wandel läser dikter av Viktor Rydberg.
18.00 Radiohjälpen 90 19 50. Lyssnarnas önskeprogram på grammofon.
18.55 Meddelanden.
19.00 Nyheter och väderlek. Dagens eko.
19.30 Göteborgs radioorkester. Dirigent: Sixten Eckerberg. 1. Ibert: Paris, symfonisk svit. 2. Fauré: Elegi för violoncell och ork. Solist: Guido Vecchi. 3. Tjajkovskij: Slavisk marsch.
20.00 Hemmakväll. Gissa mitt jobb. Fyra frågar en femte. Frågeledare: Benkt-Åke Benktsson. (Malmö.) 20.20 Grammofon. 20.30 Stockholmsnöjen. Revyrond tillsammans med Gösta Bernhard, Martin Ljung och Åke Söderblom.
21.00 Orinetering: 21.00 Minnen från 10-talet. Litteraturkrönika av Ivar Harrie. 21.25 Värt att veta. Red.: Erik Hjalmar Linder.
22.00 Liten serenad. 1. Pierre Wissmer: Serenad för oboe, klarinett och fagott. 2. Finn Höffding: Dialoger för oboe och klarinett. Medv.: Torleif Lännerholm, oboe, Karl-Gustaf Peterson, klarinett, och Tore Rönnebäck, fagott.
22.15 Nyheter och väderlek.
22.20—23.55 Grammofonkonsert. Gustav Mahler: Symfoni nr 7 e-moll. Wiens statsoperaark. Dirigent: Hermann Scherchen.

———

OM FRIHETSBEGREPPET skriver Smålandsbygdens Tidning (bf) i polemik med den självrättfärdiga högerpressen:

"Då Bramstorp lade grunden för den ekonomiska föreningsrörelsen bröts den av högern och folkpartiet så högt värderade friheten för jordbrukarna, att få konkurrera ihjäl sig själva. Då Bramstorp skapade jordbrukskalkylen, och därigenom ställde modernäringens utövare som förhandlande part med landets regering i prisfrågorna bröts möjligheten och friheten för statsmakterna att i handelsutbytet använda livsmedelsimporten som lockmedel för export av industriprodukter. Slutligen bröts genom jordförvärvslagen friheten för bolag och vissa penningstarka representanter att lägga under sig större delen av Sveriges jord. Vi förstår att det smärtar djupt då den frihet, som närmast liknar det självsvåldiga förtrycket, i så hög grad beskäres".

Mästocka

Mästocka SLKF-avd.

har haft möte hos fru Linnea Pettersson, Mörkhult. Nästa möte, som blir årsmöte, skall hållas i Bygdegården med BF-avd. Två nya medlemmar inskrevs. Kaffe och samkväm förekom även på det trevliga mötet.

Ecklesiastikministern:

Bygdeskolorna bör bibehållas så vitt möjligt

Den nya skolformen kräver inte sammanförande av barnen till större skolanläggningar, förr än de kommit upp i sjunde klassen, sade ecklesiastikminister Ivar Persson i ett föredrag vid Skaraborgs bondeorganisationers höststämma i Vadsbo nyligen. Till och med sjätte klassen betyder inte fler reformer, än vad man har i dagens läge. De lokala skolmyndigheterna kan alltså planera för behovet inom den närmaste framtiden, ansåg statsrådet.

Det är önskvärt, att by- eller församlingsskolorna behålles tills vidare om möjligt åtminstone när det gäller småskolorna. Här blir det givetvis konflikt mellan pedagogiska och ekonomiska synpunkter samt befolkningens vana att ha skolan i sin bygd. Det kan inte hjälpas, att det blir dyrare med små skolor, men man bör inte ge upp dessa, om inte avstånd m.m. lägger hinder i vägen. För de minsta barnen blir det också svårare att ordna med skolskjutsar.

De högre myndigheterna är glada över att man i skoldistrikten visat ett så starkt intresse för förbättrande av skolorganisationen. Det är beklagligt, att vi inte kan bygga så många skolor som distrikten begär, betonade statsrådet. Han skisserade också upp grundlinjerna för enhetsskolan, som i första hand kommer landsbygdens barn till godo. I städerna finns redan motsvarande utbildningsformer, medan glesbygden inte har haft denna möjlighet.

För att utforma enhetsskolan håller man på med försöksverksamhet och har gått in för att få litet större sammanhängande områden än i början. Det är många problem, som måste bemästras, och en stor del går att komma tillrätta med genom praktisk verksamhet. Organisationen av skolmåltidsväsendet skall ju enligt tidigare beslut vara klar 1956, men man överväger att skjuta på detta datum. Staten kommer också att kunna ge kommunerna större bidrag till verksamheten.

Statsrådet Persson kom även in på frågan om den nya pastoratsindelningen. Här framhöll han, att det aldrig ifrågasatts någon ändring av församlingarnas struktur. Det är endast fråga om att dela en del för stora stadsförsamlingar. Någon sammanslagning av församlingar är det alltså inte tal om, endast att organisera de prästerliga arbetsområdena på ett jämnare sätt. Statsrådet uttryckte sin glädje över att kyrkomötet tagit allvarligt på detta problem.

I den kyrkliga diskussionen är det två punkter, som diskuteras, en- eller flerprästpastorat samt den söndagliga gudstjänsten. Att det skall vara flera präster i stadspastoraten är det ingen tvekan om, men det råder delade meningar om, hur man skall förfara på landsbygden. Man skall i alla fall ytterligare utreda, hur mycket dyrare det skulle bli att ha flerprästpastorat på flera håll än vad kommittén föreslagit.

Vi som önskar det kyrkliga livets uppehållande, vill också så långt som möjligt ha gudstjänster varje söndag. Sammanlysningar har föreslagits, där det inte går att ordna på annat sätt. Där inte prästmännen räcker till, har man tänkt sig, att lekmän, exempelvis diakoner eller kyrkorådsledamöter får tjänstgöra vid gudstjänsterna. Undersökningar skall företas för att utröna, hur dyr en sådan verksamhet skulle bli. Det är inte meningen att framlägga ett förslag, som sönderbryter kyrklig helg och tradition.

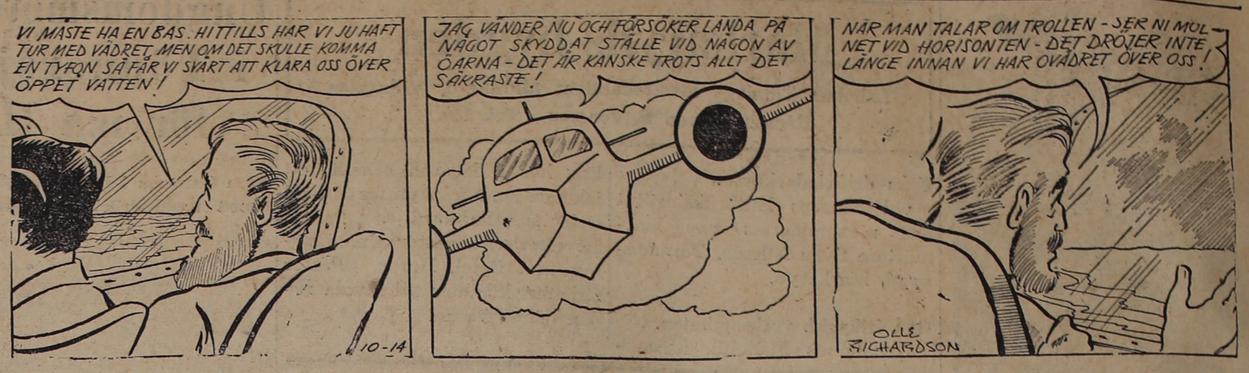

ALLAN KÄMPE

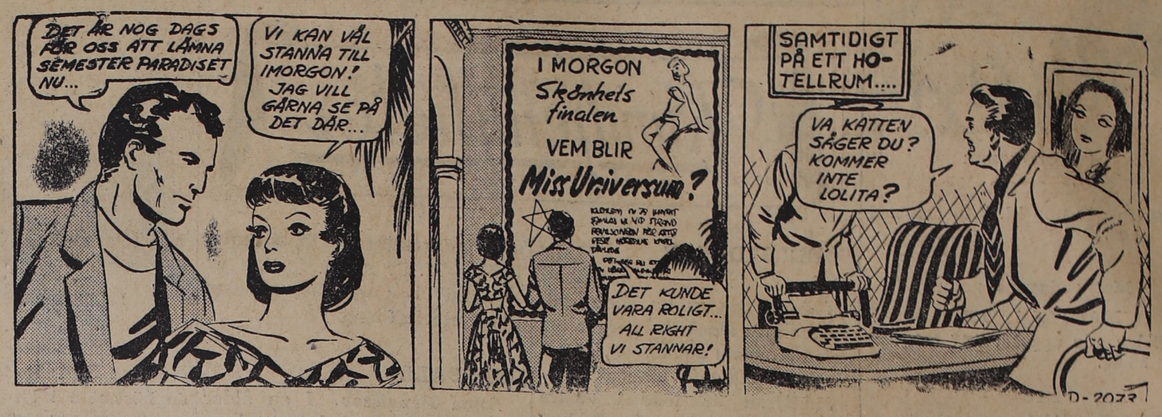

FILIP och MAJKEN

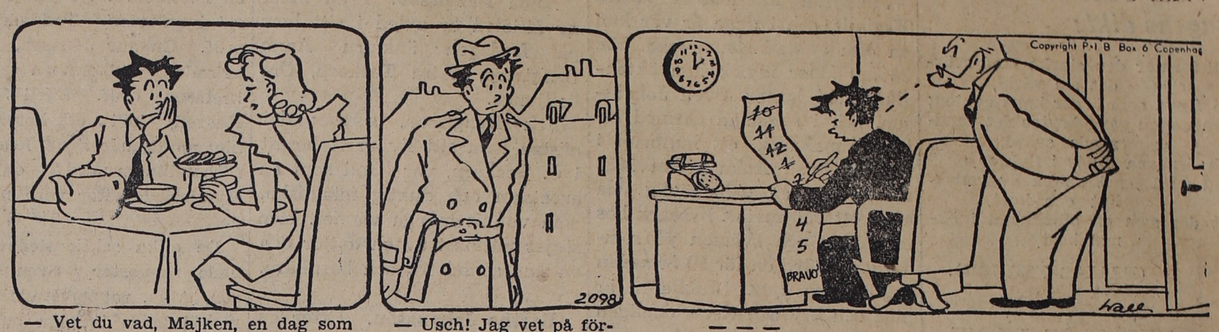

— Vet du vad, Majken, en dag som den här kan jag nästan inte förmå mej att ... till kontoret.

— Usch! Jag vet på förhand hur timmarna kommer att snigla sig fram.

— — —

Basker Ville & Co

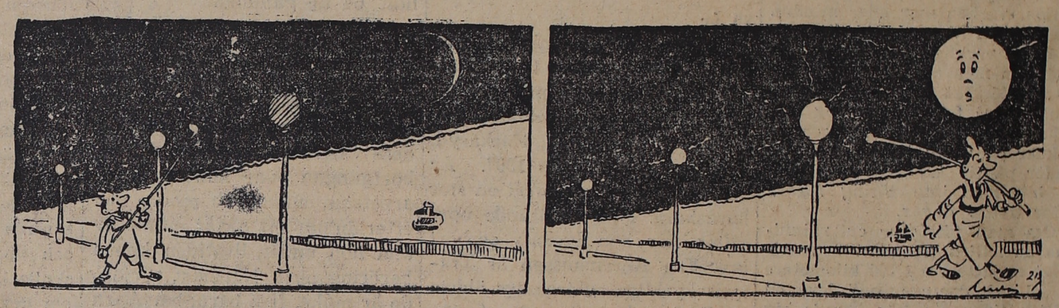

I blickpunkten

Den tyska konkurrensen.

Allteftersom åren gått har den tyska konkurrensen gjort sig kraftigt påmind inom en allt bredare sektor av näringslivet. På ett område har vi icke mäktat uthärda konkurrensen. Det intrång som gjorts på den svenska trampfarten är allvarligt och hotar att bli bestående, framhåller Handelstidningen:

Det ligger alldeles för många fartyg upplagda i svenska hamnar. Undan för undan och i stigande takt ha skeppningarna till och från Tyskland under de senaste åren överflyttats på tyskt tonnage. År 1946 befordrades en varumängd å en miljon ton, men 1950 12 miljoner och 1952 28 miljoner ton. Innevarande år kommer siffran med säkerhet att väsentligt överstiga 30 miljoner ton. Åtskilliga av de tyska linjerederierna ha numera återupptagit sin verksamhet, men det var det tyska tramptonnaget som gick i spetsen för expansionen. För varje svenskt fartyg som lagts upp ha två eller tre tyska satts i trafik.

Sitt ekonomiska underlag söker trampfarten inte minst i malm-, kol- och timmerfrakterna, varor som inta en betydande plats i den svensk-tyska handeln.

Det är de tyska redarnas ständiga strävan att genom ett intimt samarbete med importörer och exportörer i det egna landet tillförsäkra sig största möjliga andel i dessa skeppningar. Någon motsvarighet till denna sammanhållning finnes näppeligen å svensk sida, trots att den vore väl motiverad. Vad som kan göras för att bringa den till stånd förtjänar också att bli gjort.

Ingenting ger vid handen att trycket kommer att lätta.

Ränneslöv

Ränneslövs föreläsningsförening

gästas i morgon av amanuens Per Magnus Lovén, som i Ränneslöv kommer att föreläsa över ämnet: Havsfiskar och havsfiske. Föreläsningen illustreras med ljusbilder.

———

Årets sista skörderapport

från statistiska centralbyrån upplyser som väntat var, att skördeutfallet blivit gott, ifråga om bl. a. potatis och oljeväxter dock något sämre än man väntade i somras. Ifråga om Hallands län ställer sig beräknade medeltal sålunda (därvid till jämförelse inom parentes anges vederbörande riksmedeltal): höst vete 3,1 (3,3); höstråg 3,1 (3,1); vårvete 3,2 (3,2); vårråg 3 (2,8); korn 3,4 (3,3); havre 3,2 (3,1); blandsäd 3,2 (3,2); foderärter o. vicker 2,5 (2,7); potatis 2,4 (2,7); foderrutfrukter 3 (3,2); höst- o. vårraps 2,2 resp. 2,4 (2,3 resp. 2,3); rybs 2,5 (2,1) och oljelin 2,7 (2,5) samt hö från odlad jord 3,6 (3,4) och från naturlig äng 3 (2,9) samt sockerbetor 3 (3,3). Talet 3 betecknar som bekant medelmåttig skörd.

Ett ord på vägen

GEMENSKAP MED GUD

Den lilla stunden på morgonen eller aftonen är den del av dagen, då en människa fullt medvetet upplyfter sin själ till Gud. Man måste helt enkelt taga sig tid därtill, man måste medvetet uppsöka den behöviga ensamheten och stillheten. Det är av den största betydelse för hela vår andliga personlighet att vi icke fuska härmed.

Men en människas gemenskap med Gud får icke begränsas till dessa bestämda ögonblick. Hela återstoden av dagen bör jag, såsom psalmisten säger, ha mina ögon ständigt vända mot Herren. Hundrade gånger om dagen går min blick dit. En utformad bön kanske man aldrig får tillfälle till, men man kan med ett enda ögonkast uppsöka Guds ansikte, innan viljan träffar sitt val och munnen talar och handen griper tag. Då skall det nog visa sig de ord förverkligas, som återfinnes i samma psalmvers: "Han drager mina fötter ur nätet."

Det är en oerhörd skillnad, om man alltid och allena har ögat riktat på det timliga eller om man mitt under allt detta, som vi ju måste leva i, hela tiden i sanning har blicken riktad mot Gud.

"Sätt mig så, att jag får se dig, Jesus", så börjar en liten andlig sång, och mycket skulle gestalta sig annorlunda i vårt liv, om vi alltid gjorde så.

Försök att genomföra det — i dag!

Mattssons Fastighetsaffär
JOHN BENGTSSON
Tel. 29 LAHOLM Tel. 29
Förmedlar försäljning av LANTEGENDOMAR, STADSFASTIGHETER och VILLOR
Förrättar BOUPPTECKNINGAR och ARVSKIFTEN
uppsätter TESTAMENTEN
Ombud för VÄXJÖ och ÄLFSBORGS hypoteksföreningar
FÖRRÄTTAR AUKTIONER
BILLIGT ARVODE SNABBT UTFÖRANDE

Astrid Väring

KATINKA

Kosackerna fortsatte en stund att gräva och lade inte märke till, att deras offer sluppit undan. Till slut tröttnade de dock. De begrep, att de blivit lurade och vände sig mot kärringen. Men hon var redan försvunnen och hålet i stallväggen sade dem, vart hon tagit vägen.

De iddes inte genomsöka den dyvåta skogen för så litet. De var ute på jakt efter mat och dyrbarheter och kanske en och annan vacker flicka. En gammal gumma var inte värd så mycket besvär. De nöjde sig med att tutta eld på stugan, sedan de än en gång snokat igenom den efter något ätbart. Den var gammal och torr som fnöske och trots regnet stod den snart i ljusan låga.

Stallet brydde de sig däremot inte om att tända på. Det var ännu äldre och ruckligare. Under dess trasiga tröskel låg de tre silverskedarna i gott förvar.

Ute på slagfältet gick Nils, upptagen av sitt dystra åliggande. Slaget var redan slut och svenskarna hade ännu en gång tvingats att retirera, denna gång till Djäkneboda. Nu hjälpte han sjukvårdssoldaterna med det trista värvet att samla ihop de döda och sårade.

Hans hjärta var tungt och förtvivlat och han oroade sig för sin mor, som satt ensam hemma i stugan. Han sökte trösta sig med, att den låg i utkanten av byn och mitt i skogen, så att ryssarna kanske inte skulle upptäcka den. Hur som helst måste han stanna här, tills slagfältet rensats från sårade och de döda blivit begravda. Också de stupade ryssarna måste svenskarna ta hand om, då annars ingen såg till att de kom i jorden.

Hela dagen gick under det tunga och svåra arbetet. När det redan led mot aftonen, snavade Nils över en kropp, som låg utsträckt i gräset nedanför en kulle. Det var en ung kosackofficer, som låg med ansiktet nedåt i det nedtrampade gräset. Nils vände försiktigt på honom och såg, att han träffats av en kula rakt i hjärtat. Han var död, stendöd och ingenting var att göra. Något i det bleka, spända ansiktet föreföll honom sällsamt välbekant, men han kunde inte erinra sig, var han sett det förr. Han knäppte upp den döde ryssens litevka för att möjligen finna något, som kunde indentifiera honom. Den fina sidenskjortan var genomdränkt av blod och han knäppte upp den också. Då fann han äntligen något: en liten guldmedaljong med en miniatyrmålning och en hårlock, skiftande i rött. Han höll på att ropa högt, när han såg vem den valhänta målningen föreställde. Hur naiv och illa tecknad den än var, kunde man inte missta sig på detta vackra, leende ansikte med de djupa smilgroparna och de stora ögonen. Katarina, det var hennes bild som vilat mot den döde unge officerens blodbestänkta bröst. Nu visste han vem det var: Katarinas fånge, den man, vars ansikte han en gång dunkelt sett skymta bakom hennes ruta. Och nu låg han här död, fallen för en svensk kula!

Med stridiga känslor blickade han ner på den döde unge mannen, som varit hans rival, och som han hatat med hela sitt hjärta. Så full av hat hade han varit, att han under långa, vakna nätter fantiserat om den blodiga hämnd han skulle ta, bara de väl en gång möttes öga mot öga. Med egna händer skulle han straffa honom, hade han tänkt, därför att han vågat närma sig Katarina på ett otillbörligt sätt och därför utsätta henne för förtal och klander! Han skulle piska honom, så som han själv blivit piskad av hans landsmän och sedan skulle han strypa honom utan misskund. Nu stod de äntligen öga mot öga med varann! Men den unge ryssens ögon var brustna. De blickade vidöppna och liksom frågande upp mot himlen. Över den veka munnen svävade ett underligt smärtfyllt leende.

Nils stod länge och stirrade på sin döde rival och förmådde inte röra sig ur fläcken. Den förvandling hans egna känslor undergick förvånade honom. Vad han kände var varken triumf eller lättnad utan snarare medlidande över detta unga liv, som släckts i förtid. Inför döden fanns inte längre hat eller svartsjuka, agg eller bitterhet, fiendskap eller rasskillnad.

De ryska soldaterna begravdes i en massgrav ute på slagfältet om de inte rent av sänktes ned i den lilla tjärnen Kesen strax intill Krutbrånet. Men Nils såg till att Katarinas vän kom i vigd jord. Hans lik fördes till kyrkogården och sänktes ned i en grav på norra sidan, i illgärningsron där självspillingar brukade begravas. På graven restes ett ryskt dubbelkors av trä.

— — —

Det var redan mörkt, när Nils återvände hem. Han var dödstrött efter dagens ansträngningar och sinnesrörelser. När han närmade sig hemmet blev han mer och mer orolig. Kanske hade ryssen hittat också dit. Den övergivna byn hade grundligt plundrats efter slagets slut och allt som byborna inte hunnit få med sig hade ryssarna tagit. Den mogna skörden hade mejats till foder eller hade trampats ned av kosackhästarna.

Han tyckte sig skymta en ryss bakom varje buske, när han gick den vanda stigen genom skogen. Men allt var tyst och stilla. Den enda som hördes var vindens sus i trädtopparna.

(Forts.)