LAHOLMS TIDNING

N:R 260. ÅRG. 22. Laholms Tidnings Tryckeri, Laholm. TISDAGEN DEN 10 NOVEMBER 1953 Ansvarig utgivare: J. B. Bengtsson. Lösnummer 20 öre

Gantoftamördarna erkänner Malmros slog dödande slaget

HÄLSINGBORG (TT:s utsände)

De två för Gentoftamordet anhållna hälsingborgarna, 33-årige försäljaren Nils Johan Bertil Malmros-Ottosson och 28-årige diversearbetaren Harry Elvir Lindell, erkände sent på måndagseftermiddagen att de är skyldiga till mordet på sparbankskamrer John Ohmer.

Ännu är detaljerna oklara, men Malmros har erkänt att det var han som utdelade det dödande slaget. Lindells uppgift var att plundra villan på kontanter. Deras avsikt hade inte varit att döda och det blev närmast en chock för de då de i en tidning läste att kamrer Ohmer påträffats död. Ett paket, som innehöll 27,950 kr har hittats i Hälsingborg på en plats, där det hade grävts ner av Lindell.

Hur mycket pengar de båda männen kom över är ännu inte klart, men enligt landsfogde Eliason bör man nog räkna med att Malmros part inte varit mindre än Lindells. Summan 60,000 kr ligger förmodligen ganska nära sanningen. På direkt fråga vill landsfogden inte svara på om det kan tänkas att även en tredje person är inblandad.

Som bekant lämnade Malmros in en kostym för kemisk tvättning måndagen efter mordet. Polisen fick tag i den men den var då redan tvättad.

Kriminaltkniska anstalten kunde snart nog konstatera, att det fanns spår efter blod i en av fickorna. När landsfogde Eliason nu efteråt summerar intrycken vill han inte särskilt framhålla någon av sina män som kan ta åt sig äran av det svåra arbetet. Alla har lika stor del i framgången, även om man inte kan se bort från det faktum att Lindell började lätta sitt samvete redan en kvart efter det kommissarie Svensson tog itu med honom.

Kuppen var omsorgsfullt planlagd, men det var inte meningen att man skulle döda kamrer Ohmer.

Häktningsförhandlingen blir inför Luggude häradsrätt på fredag enligt beslut av rätten på måndagen. Rättens ordförande blir häradshövding Sven Rönnquist och åklagare landsfogde Eliason.

Erkännadet kom först sedan landsfogde Eliason och kriminalkommissarie Svante Svensson vid statspolisen i Malmö själva tog itu med de anhållna, vilka som bekant redan begärts häktade.

På måndagseftermiddagen fann man 27,950 kr i ett paket, som grävts ned av Lindell någonstans inom Hälsingborg. Pengarna var Lindells del av rovet. Lindell visste inte om fyndet innan han erkände. Vidare anträffades Malmros plånbok, som innehöll 600 kr. Platsen där denna fanns pekades ut av Malmros själv. Var hans andra pengar finns vet man ännu inte.

Den svarta sotarmössan, som hittades utanför källarfönstret efter mordet, tillhörde Lindells fru. Lindell visste om att han förlorat den och satte med febril fart igång att tillverka en ny. Av en svart tröja stickade han själv en ny mössa, som sedan fick gälla för hustruns förlorade.

Åtskilliga detaljer fattas ännu i den korrekta redogörelsen för vad som hänt mordkvällen. Så mycket är dock klart, att Malmros var den som utdelade det dödande slaget mot kamrer Ohmer, medan Lindell gick upp i huset för att ta pengar. Lindell bar strumpor över skorna, vilket förklarar att det var så svårt att finna fotavtryck. Malmros hade skor med gummisulor på sig, och skorna brändes upp efter dådet. Vidare har det kommit fram, att både Malmros och Lindell rekognoscerade i Ohmers villa kvällen före mordet.

Tre västmakterna ignorerar Sovjet Möts om Tyskland

WASHINGTON (TT — Reuter)

— Vi överväger möjligheten av ett möte mellan de tre västmakterna för att oavsett Sovjetunionens hållning fatta vissa beslut rörande Tysklands framtid, yttrade utrikesminister Dulles vid sin presskonferens på måndagen.

Dulles framhäll vidare att Eisenhower-regeringen aldrig gjort gällande att den för alltid skulle motsätta sig erkännandet av en kommunistregering som Kinas.

Beträffande Tyskland sade Dulles i fortsättningen att den senaste sovjetryska noten var mycket mera än ett avböjande av vår inbjudan till fyrmaktskonferens. Den innebar kallt framlagda sovjetryska krav. Sovjets ledare begär helt frankskt att de europeiska och asiatiska nationer, som nu inte är underställda Sovjets herravälde, först skall rt i villkor avstå från sina skyddsprinciper och säkerhetsåtgärder innan de — söndrade och sålunda försvagade — kan få privilegiet att överlägga med ledarna för den sovjetryska och kinesiska kommunistiska världen.

Sovjet stöder sina krav med en obehaglig antydan, som upprepas två gånger, att om vi inte godkänner de sovjetryska kraven kommer detta att öka faran för ett nytt världskrig, sade Dulles.

Stormaktstid i sill väntar västkusten

BERGEN (TT:s korr.)

En ny stormaktstid väntar Sverige på sillfiskets område, anser konsulent Devold i norska fiskeristyrelsens havsforskningsinstitut.

Vintersillen söker sig när som helst till Bohuslän i stället för till Vestlandet i Norge. En sådan ändring i sillens vanor skulle föra med sig något av en katastrof, eftersom vintersillfisket svarar för nära en tredjedel av Norges totalinkomster av fisket. För Sverige skulle det bli en sådan särställning i fråga om vintersill som Norge haft de senaste 50 åren. Norrmännens enda chans skulle bli att ta sillen i öppna havet, innan den nått svenska kusten, men det blir mycket dyrare.

Fil. dr Hans Höglund vid havsfiskeleboratoriet i Lysekil förklarar att man på svenskt håll ställer sig skeptisk till att det skulle bli en svensk "sillstormaktstid", men sker detta blir det ett strålande belägg för att Devolds teorier är riktiga.

Narkoskomplikation orsak till operationsdöd

STOCKHOLM. (TT)

En allvarlig narkoskomplikation i form av en svår kramp i stämbandsöppningen har vid Medicinalstyrelsens utredning befunnits vara orsaken till den 57-årige orsabons död på Mora lasarett under pågående bedövning för operation av en knäskålsskada. Något fel på narkosmedlen har sålunda inte, som misstänkts, förelegat.

— Det är en inte ovanlig komplikation med kramper vid narkoser, framhåller narkosexperten docenten T. Gordh, som deltagit i utredningen. En av de vanligaste orsakerna är irritation av retande ångor i inandningsluften. Kramper brukar emellertid i de flesta fall vara av lindrig art och gå över av sig själv. I det aktuella fallet har troligen inte luftpassagen genom stämbandsöppningen återställts inom kort tid, varför en livshotande syrebrist inträtt i livsviktiga organ. Förefinns då en viss hjärtsvaghet, som hos orsabon, kan påfrestningen bli alltför stor, och hjärtat sviktar tidigare än eljest.

En typisk gatuscen från Trieste, där myndigheterna först lyckades få kontroll med händelserna efter att de allierade gripit in. Man ser här en beväpnad polisman förfölja en ungdomlig demonstrant.

Dödstyst Italien proteststrejkade Väst viker för Pellas triestekrav?

ROM (TT — Reuter).

Praktiskt taget all verksamhet i Italien avstannade under tio minuter på måndagen som protest mot de senaste händelserna i Trieste. Radion tystnade kl 10 på förmiddagen, all trafik avstannade och fabriksvisslorna tjöt som tecken till att arbetet skulle läggas ned.

Konseljpresident Pella höll timslånga konferensen med de italienska ambassadörerna i Frankrike och Storbritannien som kallats till Rom för överläggningar. Stora styrkor beväpnade polis med tårgasbomber och brandslangar i beredskap bevakade de brittiska och amerikanska ambassaderna i Rom och de bägge ländernas konsulat i andra städer, men man märkte inga tecken på att några demonstrationer hade planerats.

Den allierade militärregeringen i Trieste meddelade på måndagskyällen att 39 personer anhållits under den senaste veckans oroligheter. Utom de sex demonstranter som dödades på torsdagen och fredagen skadades 83, fyra av dem allvarligt. 79 poliser skadades.

Trieste började på måndagen återgå till en normal tillvaro. Små vissnande blombuketter på de platser där de sju italienarna dödades var allt som till det yttre påminde om de våldsamma gatustriderna. De italienska myndigheterna samarbetar med de allierade för att återställa lugnet, men nationalistiska element upprepar sina krav på att den civila polisen skall ersättas av allierade trupper, helst amerikaner, och att kravallerna ingående skall undersökas. De allierade myndigheterna har emellertid motsatt sig en sådan undersökning.

Från Belgrad meddelar den halvofficiella nyhetsbyrån Jugopress att det i Jugoslavien råder oro för att kravallerna i Trieste skall förmå de västallierade att delvis fullfölja sitt beslut att överlämna Trieste till Italien.

Den officiella nyhetsbyrån Tanjug rapporterar att man på officiellt håll varken bekräftat eller dementerat de utländska pressuppgifterna om att Jugoslavien skulle ha föreslagit en lösning av triestefrågan baserad på en folkomröstning vid vilken Triestes invånare skulle kunna välja mellan italiensk eller jugoslavisk överhöghet eller självstyrelse.

Vice president Rankovic sade vid ett möte i Niksic på måndagen att de västallierade regeringarna har visat att de är benägna att ge vika för den italienska regeringens utpressning. Jugoslavien har redan vunnit en moralisk seger i triestefrågan, sade han och tillade att Jugoslavien var berett att deltaga i en triestekonferens endast på jämlik fot med de övriga länderna.

EDEN: Avsiktlig provokation utifrån

LONDON (TT—Reuter)

— Avsiktlig provokation låg bakom de senaste oroligheterna i Trieste, vilka åtminstone delvis organiserats utanför fristatens A-zon, sade utrikesminister Eden på måndagen i underhuset.

De äldre studenter som deltog i upploppen hade fått direktiv från äldr män, bland dem medlemmar av nyfascistiska partiet. Demonstrationerna synes ha haft som syfte att störa lag och ordning. Den 3 och 4 november avvisade de allierade militärmyndigheterna omkring 3,000 personer som i organiserade grupper försökte ta sig in i A-donen från Italien. Trots detta lyckades ett stort antal komma in i zonen där de deltog i upploppen. Brittiska regeringen ser mycket allvarligt på dessa händelser. Den beklagar djupt de offer i människoliv som krävts och den förstörelse av egendom som oroligheterna medfört, men hela ansvaret härför måste bäras av de extremistelement som avsiktligt provocrade och organiserade dessa oroligheter.

Zonbefälhavaren har regeringens fulla stöd ifråga om alla åtgärder som är nödvändiga för att återställa och bevara lag och ordning. USA:s utrikesdepartement har också meddelat att det har fullt förtroende för zonbefälhavaren.

"Jordbruksplan" störtade piloten svårt skadad

UPPSALA (TT).

Ett plan tillhörigt AB Jordbruksflyg blev svårt ramponerat och föraren, trafikflygare Rune Glad, allvarligt skadad vid en nödlandning i Alunda på måndagseftermiddagen.

Planet hade fått fel på en motor och föraren sökte landa på ett gärde. Vid landningen vek sig planet på endast några meters höjd och slog ned med vänstra vingen före. Föraren blev fastklämd och fick vänstra benet brutet, medan mekanikern, Gösta Karlsson, klarade sig med endast några skärsår. Båda fördes till Akademiska sjukhuset i Uppsala, där Glads ena fot måste amputeras. Mekanikern fick däremot senare lämna sjukhuset.

Det råder en faslig oreda i världen anser Churchill

LONDON (TT—Reuter)

— Det råder en faslig oreda i världen, men tålamod och god vilja bör kunna åstadkomma en verklig avspänning, sade premiärminister Churchill på måndagskvällen.

— Det är mycket svårt att finna någon vrå av världen där inte en massa människor försöker vara otrevliga mot en mängd andra, sade Churchill som talade på en bankett i samband med invigningen av Londons överborgmästare.

— Över åtta år har gått sedan andra världskriget slutade med våra finders förbehållslösa kapitulation och ändå tycks vi inte ha kommit närmare en verklig fred, fortsatte premiärministern. Det finns faktiskt många som tror att det bästa vi kan göra är att vänja oss vid det kalla kriget, alldeles som ålen påstås vänja sig vid att bli flådd. Andra — och till dem hör jag — anser sig kunna skönja en förbättring och menar att tid, tålamod och god vilja kan åstadkomma en verklig avspänning.

Staten får betala mer för billackering än privata bilägare

STOCKHOLM. (TT)

Vid en undersökning som priskontoren gjort under hösten om priserna på billackering har framkommit, att försäkringsbolagen — vilka torde vara lackeringsverkstädernas största kunder — samt i viss utsträckning statliga och kommunala verk får betala mera för billackering än privatkunder.

Detta framgår av en redogörelse från Priskontrollnämnden, vilken diskuterat frågan vid sitt senaste plenum. I rapporten från priskontoret i ett län heter det, att man i residensstaden tar ut högsta möjliga pris av alla kunder, medan i en annan stad i samma län betydligt lägre priser tillämpas, Såvida arbetena icke gälla försäkringsskakor, fortsätter redogörelsen. I sådana fall tar man ut de högsta priser som är tillåtna i den prislista som finnes sedan ett par år och utgivits av nämnden. Från ett annat län rapporteras, att försäkringsbolagen får otvivelaktigt i regel betala högre priser än övriga kunder. I rapporterna från ett annat län noteras, att försäkringsbolagen hos flera företag fick betala tio—tjugo procent mera än andra.

Pyjamasklädd Mossadeq rasar inför domstolen

TEHERAN. (TT — Reuter)

Hamrande med knytnävarna mot bordskivan skrek f. persiske premiärministern Mossadeq på måndagen till krigsrätten att han inte ämnade överklaga, om han blev dömd till döden, och att han ämnade begå självmord, om han blev frigiven. Vidare vägrade han inställa sig inför rätten i fortsättningen "även om ni hugger huvudet av mg".

Klädd i pyjamas stapplade Mossadeq in i rättssalen för att stå till svars för att han inte hörsammat Schahens order och för att han försökt störta regimen. Hans huvud hängde ned mot bröstet, han andades tungt och stönade ibland medan pressfotograferna tog bilder av honom från alla håll och kanter.

Så småningom tycktes han bli piggare, började rota i en massa papper som han hade tagit med sig och förklarade för domstolen att den inte hade rätt att rannsaka honom. Enligt den persiska krigslagen skall nämligen först domstolens kompetens att handlägga målet avgöras. Om domstolen finner sig behörig, övergår förste åklagaren, brigadgeneralen Hussein Azemodeh, till själva åtalet.

Under måndagens förhandlingar förekom många inpass och häftiga beskyllningar och motbeskyllningar mellan svaranden och rätten.

— Ni kan döma mig till döden, om ni vill, skrek Mossadeq. Jag tänker inte överklaga. Jag tänker inte be om eller ta emot någon nåd. Jag tänker stanna i fängelset tills jag dör.

I fortsättningen anklagade Mossadeq Storbritannien för att vara roten och upphovet till Persiens och hans egna svårigheter.

Under sitt tal avbröt sig Mossadeq då och då för att påminna ordföranden om att han var sjuk och inte kunde tala fortare. Däremot klagade han inte över kyla, vilket han gjorde på söndagen. Man hade skaffat en fotogenkamin som en fältläkare flyttade fram alldeles intill honom. Vid ett tillfälle gav läkaren Mossadeq en kopp hjärtstimulerande medel. Mossadeq svalde medicinen utan ett ord och fortsatte sedan sitt anförande.

Allierade möts om senaste belgradförslaget

LONDON (TT — Reuter).

Utrikesminister Eden kallade på måndagen till sig Jugoslaviens ambassadör dr Velebit för att meddela honom Storbritanniens inställning till det senaste Belgrad-förslaget om en femmaktskonferens i Trieste-frågan.

En talesman för utrikesdepartementet meddelade på måndagskvällen att förslagen ännu inte hade överlämnats till den italienska regeringen. Tidigare på dagen hade Eden haft överläggningar med den franska londonambassadören om Trieste.

I Paris förhandlade utrikesminister Bidault på måndagen med den jugoslaviske ambassadören Pirca och den brittiske ambassadören Harvey.

Jordskred drev folk i 2 byar från sina hem

ROM (TT — Reuter).

Invånarna i två bergsbyar måste lämna sina hem på måndagen på grund av risk för jordskred.

Byarna Bertodasco och Rosone, i närheten Aosta, hotas av väldiga klipp- och jordmassor, och experter förklarar att det knappast finns några utsikter att rädda dem undan det framglidande skredet.

Längst ner i södra Italien drog under dagen skyfall och hagelbyar fram och anställde stora materiella skador. Byggnader rasade ihop, och jordmassor blockerade vägarna. Två människor dödades av blixten och tre fiskare drunknade när de spolades överbord i den våldsamma sjögången. Många människor har måst utrymma sina översvämmade bostäder.

Breven skrevs på biskopens Halda anser expertvittne inför rätten

STOCKHOLM (TT).

Måndagens handläggning av helandermålet varade i sex timmar och ändå hann man inte med mer än ett av de fyra kallade vittnena. Det var kriminalassistent E. G. F. Sandström, som redogjorde för sina undersökningar av de tre aktuella skrivmaskinerna, Haldan, Royal- och Remington-maskinerna.

Hans undersökningsmaterial har också bestått av praktiskt taget alla de i åtalet förekommande anonyma breven samt handlingar skrivna på maskinerna och undertecknade av Helander. Hos alla tre maskinerna har Sandström funnit särdrag som gett honom anledning anta att de använts för de anonyma breven och kuverten. Efter sin undersökning av personliga skrivvanor i tekniskt avseende hos brevförfattaren och Helander fäller Sandström slutomdömet, att det finns visst stöd för ett antagande att den omstridda skriften i varje fall delvis skrivits av samma person som utfört maskinskriften i ett antal originalhandlingar, undertecknade Dick Helander.

Innan vittnesförhöret började fick biskopen svara på ytterligare en del frågor om anskaffandet och återlämnandet av dupliceringsapparaten. På borgmästarens fråga om Helander avslutade arbetet någon dag innan apparaten återlämnades eller fortsatte in i det sista, svarade Helander att han inte bestämt visste detta, men att arbetet sannolikt var slut någon dag tidigare. Borgmästaren förde sedan på tal anteckningarna i biskopens almanacka om tandläkarbesöken och påpekade att för två dagar, då brev postats i Stockholm, antecknade tandläkarbesök blivit överstrukna. Advokat Lindberg föreslog att man skulle skaffa fram tandläkarens journaler.

En rad hänvisningar till första Mosebok som biskopen gjort genom att skriva en etta och ett stort M blev det som gav kriminalassistent Sandström nära 100-procentig visshet om att biskopens Halda var identisk med den, på vilken en del av de anonyma breven skrivits. På maskinen upptäcktes nämligen att bokstaven M hade en skada, som i skrift gav samma utseende som M:et i den av biskopen vid hans arbete med bibelkonkordansen använda förkortningen.

Målet fortsätter på tisdagen med de uppskjutna vittnesförhören.

Regnskurar

Landdistrikt: Måttlig västlig vind. Övervägande mulet och till en början ännu regn i områdets södra delar. Senare delvis uppklarnande men enstaka regnskurar i södra västkustområdet. Något kyligare.

Allmänna utsikter för onsdagen: Vind omkring sydväst. Något ostadigt väder. Fortfarande tämligen milt men något kyligare än under de senaste dagarna.

Sjödistrikt: God till frisk något tilltagande västlig bris. Siktförbättring även i de södra delarna.

Laholms Tidning

Smedjegatan, Laholm

Redaktör: GUSTAF BERTLAND

Dagligt nyhets- och annonsorgan för Laholms stad och södra Halland, Markaryd samt angränsande delar av sydvästra Småland och nordvästra Skåne.

Telefoner:
Redaktionen 300
Redaktör C. Bertlands bostad 199
Expeditionen och annonskontoret 299
Annonschef Axel Larssons bostad anknytning 299

Annonspriser:
Före text 28 öre pr mm.
Textsida 30 „ „ „
Särsk. begärd placering å textsida 32 öre pr mm.
Önskas hyra, platssökande och borttappat 25 öre pr mm.
PRISFÖRHÖJNING debiteras med 30 procent för annonser beordrade med petitstil.
Förlovnings-, lysnings-, vigsel- o. födelseannonser 7:— kronor.

Tack

För allt visat deltagande i sorgen vid vår kära moders

Elfrida Nilssons

bortgång och för alla vackra blommor vid hennes bår, vårt varma tack.

BARNEN.

DELÄGARNA I

Laholm, Veinge o. Tjärby socknars brandstodsbolag

kallas härmed till extra stämma å Veinge Hotell, onsdagen den 25 nov. kl. 14.

Ärende: 1. Ändring av paragraf 6 i bolagets stadgar.

2. Besluta om nya premiesatser.

Styrelsen.

Hasslövs I.S.

Säsongsavslutning för medlemmarna söndagen den 15 kl. 15 i Bygdegården. Anmälan om deltagande senast onsdag till Hasse Svensson.

Styrelsen.

Fladalts vägsamfällighet

kallas till extra sammanträde i Fladalts skola tisdagen den 17 nov. 1953 kl. 15. Ärende: Inköp av snöplog.

Styrelsen.

Till salu

FRUKTTRÄD

På grund av odlingens upphörande säljes fruktträd billigt, **endast 2 kr. pr st.**

Dreverhundar, 7 mån. gamla även till salu.

G. MELLBERG,
Ysby. Tel. 62187.

V-8

av äldre modell till salu. Laholms Tidning anvisar.

Fabriksny påhängsvagn

för traktor med broms, tippbart flak och boggie till salu.

Tel. 51 Norra Össjö.

Önskas köpa

Smågrisar

köpas varje vecka och betalas efter högsta gällande dagspris.

EMIL NILSSON, Örkelljunga.
Tel. 113 och 513.

Bortsprungen

Hundvalp,

Vorsteh, bortsprungen. Tel. 30 Vallberga.

Borttappat

Herrarmbandsur

borttappat i går på vägen Sandvad—Tormarp. Rättsinn. tillvaratagaren torde meddela sig med tel. 57 Edenberga.

Tvätta mera — det lönar sig. KEMISKT

Låt oss i samband med tvättning och färgning — malsäkra — Eulanbehandla, eller vad det gäller ytterplagg och sportskläder impregnera dem mot vatten.

FIRMA AXEL BROMS.
Tel. 65 Laholm.

Erinras om fastighets- o. lösöreauktionen

i morgon kl. 14 hos lantbr. Oskar Nilsson i Körsveka pr Knäred. Se utförlig annons den 3 ds!

Laholms Inkasso- & Affärsbyrå
Tel. 80 MANDER CARLSON. Tel. 80.

Veinge-Tjärby SLKF-avd.

håller höstmöte å Veinge hotell torsdagen den 12 nov. kl. 13.30. Fröken Britta Johansson från Hemslöjden talar om o. visar vävnader och handarbeten. Till talrikt besök inbjuder

Styrelsen.

TRAKTOR-DEMONSTRATION
DAVID-BROWN

Prärie Diesel och **Standard 25:an fotogen**, kommer att demonsteras hos lantbr. **PER NILSSON, Skogaby, Veinge**, onsdagen den 11 november kl. 11—16. Välkommen till ett besök hälsar

Motorfirma B. Arvidsson
Ängelholm. Tel. växel 13535.

Representant: **Veinge Bilverkstad. Tel. 223 Veinge.**

Till Halmstads nya stadsbibliotek

anordnas en resa torsdagen den 12 november kl. 18.45. Visning av biblioteket och föredrag av stadsbibliotekarie Nils Roth. Film. Kaffeservering. Alla intresserade välkomna. Anmälan om deltagande senast onsdagen den 11 nov. till tel. 551, 900 el. 36 Laholm.

Laholms Högerkvinnoförening.

LT

DEN 10 NOVEMBER

Fri rundvirkesexport

Bondeförbundet har betraktat regleringarna som ett nödvändigt ont under den konjunktur som vi har haft, sade bondeförbundsledaren statsrådet Hedlund bl. a. i remissdebatten häromdagen. Så fort regleringarna inte behövs, skall de avskaffas. Detta har varit regeringens handlingslinje. En hel del lättnader i regleringar och extra pålagor har ju också kunnat uppnås under den senaste tiden. Detta gäller inte minst för skogsbrukets vidkommande. Man kan erinra om att den obligatoriska spärrkontoinsättningen avskaffades i våras. Betydande lättnader vanns också i rundvirkesregleringen, och nu har regeringen beslutat, att praktiskt taget helt frisläppa rundvirkesexporten.

Frågan om rundvirkesregleringen har ju tilldragit stort politiskt intresse. Framförallt sökte högern skära pipor i vassen genom att uppmoblisera missnöjet mot en för samhällsekonomin nödvändig reglering, och man minns, att ett par högermän hade motionerat om rundvirkesregleringens upphävande. Egentligen var högergubbarna för sent ute, ty redan innan högermotionen avlämnats, hade regeringen den 23 januari i år upphävt den s. k. granregeln, dvs. regeln att för licensgivning skulle gälla, att exportpartierna skulle ha högst 25 procents graninblandning. Sedan har en liberal licensgivning tillämpats utan kvotering för sedvanlig export till traditionella marknader för allt rundvirke av furu och gran. Av handelspolitiska skäl bibehölls dock då en formell reglering.

Det kan ha sitt intresse att erinra om att rundvirkesfrågans behandling under vårriksdagen splittrade högerpartiet. Bankoutskottet, som hade att yttra sig över högermotionen, föreslog, att riksdagen i en skrivelse till kmt skulle framhålla angelägenheten av att licenstvånget för rundvirkesexporten icke skulle bibehållas längre än som måste anses oundgängligen påkallat, samt att licensgivningen, när så befanns lämpligt, borde upptagas till förnyat övervägande. Om denna ståndpunkt förenade sig samtliga partier i bankoutskottet, alltså även högerrepresentanterna Wehtje och Magnusson — den sistnämnde trots att han tillhörde motionärerna. I avgörandet i kamrarna sprang sedan högemajoriteten ifrån den ståndpunkt som högern intagit i utskottet och röstade i stället för högermotionen. Högern sprängdes alltså i två rundvirkesfalanger och gjorde inte någon helhjärtad insats i vare sig den ena eller den andra riktningen. Det har omvittnats, att hr Wehtje (h) var den ivrigaste tillskyndaren till den ståndpunkt som bankoutskottet intog. Den industrihöger, som han representerar, var inte angelägen om att få rundvirkesexporten helt fri.

Nu har regeringen i enlighet med riksdagens uttalande upptagit rundvirkesregleringen till förnyat övervägande och beslutet blev, att rundvirkesregleringen praktiskt taget upphävdes från och med den 23 oktober. Enligt regeringsbeslutet har licenstvånget vid rundvirkesexport upphävts till de s. k. OEEC-länderna (dvs. huvudsakligen de västeuropeiska länderna samt Turkiet men inte Spanien) samt till länderna inom det s. k. sterlingområdet och till Nord-, Mellan- och Sydamerika med undantag för Argentina. Härigenom har alltså rundvirkesregleringen praktiskt taget upphävts — ett beslut, som måste hälsas med allmän tillfredsställelse. Det är ett nytt bevis för att regeringen med konsekvens tillämpar satsen, att regleringar skall avskaffas, så snart det är möjligt.

LAHOLM

Postverket.

Stationsmästare Hanna Lindell vid postexpeditionen Båstad 2 har beviljats avsked med pension från 1 april nästa år.

Märkt talgoxe hittad död.

Då man hos lantbrukaren Artur Nilsson, Mariehill, Ränneslöv, häromdagen skulle använda gårdspumpen märkte man, att något föremål hindrade vattnet komma fram. Vid närmare undersökning visade det sig vara en talgoxe, som krupit in i röret, och där omkommit. Det märkliga var att fågeln var märkt vid Riksmuseet i Stockholm med ZAR 9450.

Mantalsskrivningsförrättare utsedd.

Länsstyrelsen har förordnat e. o. landskanslisten Tage Johansson i Halmstad att under cirka 2 månader biträda häradsskrivaren i Laholms fögderi med bl. a. mantalsskrivning inom Knäreds, Våxtorps, Veinge och Tjärby socknar. För förrättande av mantalsskrivningen med Laholms stad har länsstyrelsen därjämte utsett e. o. kontoristen å häradsskrivarkontoret Greta Bergqvist.

Till civilförsvarstekniker

inom Göteborgs- och Bohus samt Hallands län med placering vid länsstyrelsen i Göteborg har bland tjugo sökande förordnats ingenjören Åke Ardmark, Motala.

Laholms soc.-dem. kvinnoklubb

har hållit månadsmöte. Bland inkomna skrivelser förelåg en från Hallands soc.-dem. kvinnodistrikt VU Halmstad, angående textilinformation och igångsättande av en studiecirkel i detta ämne blev beslutat. Beslöts att ta hem 25 st. affischer för AT:s poliokrona. Inbjudning förelåg från arbetarkommunen till novembermötet, som kommer att ordnas som familjeafton. Elly Johansson lämnade rapport från studieledarekonferensen i Getinge och Anne-Mari Nilsson från kursen i ekonomiska frågor i Halmstad.

Anne-Mari Nilsson talade om festligheterna på hotellet i samband med insamlingen till Greklandsbarnen varvid flera klubbmedlemmar hjälpte till. De hade bl. a. dukat ett festligt bord för barnkalas.

Dragning skedde i klubblotteriet och ankan vanns på nr 19 Anna-Lisa Leopoldsson. Till programkommitté för nästa möte valdes Agda Jönsson och Anna-Lisa Leopoldsson.

Kyrkomusikerna.

Sveriges allm. organist- och kantorsförening anhåller att domkapitlet i Göteborg måtte göra kyrkoråden i stiftet uppmärksamma på att den för kyrkomusikerna föreslagna instruktionen upptar skyldigheter utöver dem, som beräknats vara förenade med tjänsterna. Under arbetet med lokala instruktioner för kyrkomusikerna i landets olika församlingar har det nämligen visat sig, att en del kyrkoråd söker att i instruktionen intrycka arbetsuppgifter utöver dem, som ligga till grund för domkapitlets bestämning av tjänstens omfattning i antalet veckotimmar.

Laholms högerkvinnoförening

anordnar en resa till det nya stadsbiblioteket i Halmstad. Programmet omfattar visning av biblioteket, föredrag av bibliotekarie Nils Roth, film och kaffeservering. Alla intresserade såväl damer som herrar är välkomna. Resan företages i antingen bilar eller abonnerad buss. Se annons.

Laholms Manskör.

Repetitionen inställd i kväll.

nytt i

klänningar

även i större storlekar

Grand Magasin Laholm

BRIDGE

Lilla Lagabridgen

gick av stapeln i söndags å Laholms Stadshotell med 20 deltagande par. Inte mindre än nio klubbar var representerade och trots att Laholms Bridgeklubb ställde upp med fem par lyckades ej något par komma på prisplats. Kuriöst nog gick de fem prisen till Halmstad och samtliga till olika klubbar. Först på sjunde plats kom ett laholmspar och det var Georg Andersson och Thor Sjögren. Efter tävlingen förrättade Fredrik Johansson prisutdelning och de fem första paren erhöll fin-fina pris av keramik, särskilt komponerade för denna tävling av Laholms Keramik.

1) Johansson—Johansson Nyhems BK 608 poäng; 2) Sune Pettersson—Andersson Rex BK 581; 3) Johansson—Andersson BK 49:an 580; 4) Carlstedt—Carlsson F14 573; 5) Magnusson—Magnusson Tre sang 565; 7) Andersson—Sjögren Laholm 546; 11) John Johansson— Tore Linneros L. 522; 12) Mina Jannerdal—Hjördis Johansson 516; 15) Lange—Eriksson L. 491; 17) Evertsson—Andersson L. 459.

Laholms bridgeklubb.

Fjärde omgången i tävlingen om apotekare Hanssons vandringspris blev en jämn tillställning. Kvällens segrare blev Mina o. John Jannerdal, tätt följda av Inga o. Hilding Svensson, som även drog ifrån sammanlagt. På tredje och fjärde platserna kom Lange—Eriksson och Lundblad—Berntsson, som därmed gick några platser uppåt sammanlagt.

Resultat:

1) Mina o. J. Jannerdal 305 poäng; 2) Inga o. H. Svensson 301; 3) Lange—Eriksson 295; 4) Lundblad—Berntsson 293; 5) Persson—Bengtsson 288; 6) Olofsson—Nilsson 282.

Sammanlagt: 1) Inga o. H. Svensson 1250; 2) Ebba o. M. Ek 1209; 3) Persson—Bengtsson 1169; 4) Lange—Eriksson 1163; 5) Stina o. R. Jönsson 1150; 6) Mina o. J. Jannerdal 1126.

Ruter Knekt.

Skottorps Bridgeklubbs

b-sektion spelade i torsdags en match mot Ränneslövs BK, som vanns av Ränneslöv med hela 272 poäng. De bästa resultaten: 1) Gunnar Andersson/Gösta Nilsson 279; 2) Lennart och Alina Persson 273; 3) B. Bengtsson/G. Bengtsson 266; 4) Nilsson/Gunnarsson 258; 5) G. Nilsson/R. Nilsson 242. Bästa skottorpspar kom på 10:e plats på 212 poäng.

Var femte motorförare drar sig inte för att köra om där sikten är skymd. Det är livsfarligt. Sakta in och håll till vänster vid kurvor och backkrön.

Familjeryheter

FÖDELSEDAGAR

80 år

fyller i dag f. d. verkstadsarb. Nils O. Nilsson, Höganäs. Han är född i Östra Karup där han lärde till smed. Omkring sekelskiftet kom han till Höganäs och erhöll anställning vid Höganäsbolagets verkstad där han arbetade till 70-årsåldern. Nils O. Nilsson har varit en trogen medlem i arbetarrörelsen, såväl den fackliga som politiska. Jubilaren är sedan gammalt också nykterhetsman och IOGT-are och i yngre dagar var han livligt engagerad i kommunalt arbete.

65 år

fyller 11 nov. småbruksägaren Emil Johansson, Båxhult, Hinneryd.

65 år

fyller 11 nov. f. kyrkovärden Oskar Petersson, Gunghult, Hinneryd.

60 år

fyller 11 nov. mjölnaren Albert Lindqvist, Fjärhult, Västergård, Hinneryd.

HYLLNINGAR

— På sin femtioårsdag blev småskollärarinnan fröken Ellen Cronquist, Veinge, föremål för många och hjärtliga hyllningar. Gratulationerna inleddes på morgonen av släkten med ett smycke, blommor, textad adress, kaffeservis och andra presenter. Veinge skolstyrelse lyckönskade med blomsteruppsats och lärarkåren med presentkort, blommor och textad adress, skolbarnen med present och blommor, grannarna med penninggåva, adress och blommor. Forna elever uppvaktade med presenter och blommor. För övrigt anlände blomsteruppsatser, presenter och telegram.

LYSNING

— i söndags första gången i Knäreds kyrka mellan chaufför Bror Sune Ingemar Persson, Bölarp 1, Veinge och Viva Ulla Greta Svensson, Trälshult Knäred.

— i söndags första gången i Hishults kyrka mellan hemmansägare Allan Karlsson, Smedhult och Lilly Nilsson, Högaholma, Hishult.

— i söndags andra gången i Ränneslövs kyrka mellan jordbruksarbetare Algot Börje Nilsson och tyska medborgaren Elisabet Berta Ingeborg Frank båda från Edenberga 11, Ränneslöv.

VIGSEL

— har ägt rum i Ränneslövs prästgård mellan metallarbetare Enar Folke Halvard Johansson, Markaryd och Inez Annmargret Karlsson, Flammabygget, Ränneslöv. Vigselförrättare var kyrkoherde Sjöholm.

— har ägt rum i Ränneslövs prästgård mellan plantskolearbetare Per Åke Allan Antonsson, Knäred och Judith Gunborg Bengtsson, Edenberga 13.

BEGRAVNING

I Eldsberga kyrka jordfästes i lördags stoftet efter f. lantbr. Anders Bengtsson, Tönnersa. Prestaverande var lantbr. Vilhelm Nilsson och Ivar Gunnarsson, Tönnersa. Till tonerna av Andante Funebre av A. Runbäck inträdde processionen i kyrkan, varefter ps. 424: 6—8 sjöngs. Kh. Ådahl höll en betraktelse med utgång från texten i Ps. 61 ps. 4—6 samt förrättade jordfästningen. Efter Fader vår följde ps. 395: 2—4 och altartjänst samt ps. 547: 13. Från läktaren sjöng organisten Herre, jag vill bida av Oskar Lindberg. Till en orgelkomposition av Runbäck lämnade processionen kyrkan och kistan bars ut och sänktes i familjegraven. De anhöriga frambar ett sista tack och farväl och till den bortgångnes minne talade dir. Gustaf Nilsson, Gullbrandstorp. Hr N. P. Larsson, Roshult, samt f. järnvägsarb. Gustaf Gustafsson. Samtliga talare nedlade blommor. För hedersbevisningen frambar en son, hr Karl Andersson, Halmstad, de anhörigas tack. Slutligen höll kh Ådahl bön och ps. Herre Signe Du och råde sjöngs. En rik och vacker blomstergärd ägnades den bortgångnes minne.

Motorsporten vinner terräng i s:a Halland

MÅNGA SYDHALLÄNNINGAR MED I SMK:s SÖNDAGSTÄVLING I HALMSTAD.

Det blir allt fler bilar och allt fler motorcyklar för var dag som går, det får vi stackars tingsreferenter nogsamt reda på, men samtidigt stiger intresset för motorsporten även i vår landsända. När därför Svenska Motorklubbens Halmstadsavdelning tog initiativet till bildandet av en sektion här nere, så var det förvisso ett gott steg, ty i stadgarna står det att klubben skall verka för bättre körkultur el. dyl. Och det behövs.

Det är dock inte bara tävlingsförare, som skall utbildas utan vem som kan vara med och köra på klubbens tillförlitlighetstävlingar där medelhastigheten är så pass låg, att många får prickar för att de har för brått.

I går hade emellertid Laholmssektionen kallat till möte på Phoenix och det var många intresserade, som hade kommit tillstädes när fabrikör Nils Larsson hälsade välkommen och hoppades, att intresset skulle hålla i sig så att man så småningom skulle få en helt fristående avdelning av SMK här i Laholm.

Därefter lämnade redaktör Knut Jönsson en redogörelse för det förra sammanträdet då klubben bildades och poängterade att sektionen här i Laholm bara är ett samlande organ för södra Halland samt att medlemmarna äro med i Halmstadsavdelningen. Första tävlingen eller kanske rättare träningen blev en stor succé med 28 deltagare medan 12 bilar och 18 motorcyklar måste avvisas. Emellertid kommer SMK:s Laholmssektion att i slutet av november närmare bestämt lördagen den 28 att anordna en ny tävling för nybörjare, så stort är intresset.

En representant för SMK i Halmstad lämnade så en del orienterande upplysningar om söndagens dagtävling i Halmstad, endast öppen för SMK:s medlemmar. Banan är lagd i ett begränsat område öster om Halmstad och går i fem etapper med ett avslutat mål för varje etapp. Så att det man har förlorat i tid kan man inte köra in. För nybörjarna — till vilka alla laholmare räknas — blir det inritade rundor utan hemliga tidskontroller men med körkontroller. Banan blir inte över 10 mil lång och samlingen sker vid Turistgården i Skedala kl. 7,45. Men kartorna äro gamla och dåliga och särskilt varnade man för att köra på allt för fina och nya vägar. Och det går bra att anmäla sig i dag också till ordf. eller sekr. I går anmäldes 12 bilar och 2 motorcyklar.

Så blev det till sist samkväm kring kaffebordet med motor- och orienteringssnack.

Skottorp

URK-avdelningen i Skottorp

hade i söndags en orienteringstävling med sjukvårdskontroller. Ett 50-tal ungdomar samlades redan på morgonen för instruktion i sjukvård, etc. under ledning av löjtnant Carlsson, Halmstad. Efter instruktionen tågade samtliga deltagare med fanor i spetsen till Skummeslövs kyrka, där man bevistade dagens högmässa. Efter besöket i kyrkan var det tid för ungdomarna att ge sig ut på tävlingsbanan. Det gällde en orientering med sex kontroller, på vilka man hade att besvara en del frågor och visa vad man kunde i sjukvård. Och att man lärt sig en hel del nyttiga saker visades tydligt — pojkarna och flickorna skötte sig utmärkt vid de olika kontrollerna. Efter tävlingen blev det samling för prisutdelning. Första pris bland flickorna tillföll Ann-Marie Reimer, Vallberga gård, som lyckats erövra 44 poäng. Hon tilldelades också ett hederspris från Halmstads URK.

Biograferna

CENTRUM LAHOLM TEL. 18 — Tisd. onsd. kl. 8. Barnförbj.
DEN GYLLENE HORDEN
Ann Blyth, David Farrar

KNÄRED Tel. BIO 225 — Onsd. kl. 8. (B-till.) Fridolf Rhudin i Kronans kavaljerer.
Sönd. 8 (Bfbj.) TEXAS VARGAR
Rafflande Vild Väst i färg!

HASSLÖV BIO — Onsd. kl. 8. (Bfbj.) MANNEN I KAPPAN samt den sensationella 3-D-filmen Metroscopix.

Kontraktsprosten Yngve Ahlberg fyller 50 år

Kontraktsprosten i Sunnerbo kontrakt, kyrkoherden i Traryds pastorat, teologie doktor Yngve Ahlberg fyller i morgon 50 år.

Prosten Ahlberg är till börden smålänning. Hans vagga stod i det fagra Stenbrohult. Fadern var soldat i Västra Sunnerbo kompani av Kronobergs regemente. Smålänningens natur har prosten Ahlberg i hög grad. Hinder är till för att övervinnas. Han har också lyckats därmed.

Till sitt 18:de år var Ahlberg hemma och hjälpte sin far på sjön Möckeln med fisket som roddare. Fast fiskarens yrke i och för sig är hedersamt, så stod Ahlbergs håg dock till en annan verksamhet. Han skrev till Fjellstedtska skolan i Uppsala och hörde sig för. Han blev intagen i den skolan. Därmed började svårigheterna att komma. Det fanns inga pengar till terminsavgiften. Eleven fick löfte att gå kvar den första terminen till slut. Under tiden blev avgiften betald av någon okänd. Sedan fordrade skolan en garantisedel på 400 kronor. Ställningen i hemmet var då inte sådan, att det gick att få någon borgen i hembygden. Far var sjuk under 24 år, syskonen många — 13 stycken — och inkomsterna små. Till sist blev det biskop Ludvig Lindberg i Växjö som skrev på garantisedeln. Risken var nog minimal, ty studierna gick fint, ja, så fint, att Ahlberg kunde hoppa över två av de sju klasserna. 1926 erövrade han den vita mössan. På endast en termin tog han sedan i Lund teologisk-filosofisk examen och med höstterminen 1929 var han klar för prästexamen. Då Ahlberg 1930 prästvigdes i Växjö, hade ingen präst utgått från Stenbrohult efter Linnés broder 1844 mer än vår nuvarande landshövdings far.

Det var ingen på predikstolen oövad präst, som nu började sin verksamhet. Redan vid 19 års ålder, långt före studentexamen, predikade han i Långemåla kyrka. Och under studieåren predikade han under långa perioder mest varje söndag. Det var under prästbristens svåraste år. Men trots sin erfarenhet och trots sina redan avlagda examina var Ahlberg inte tillfredsställd. Han ville veta mera. Den kritiska inställningen till kristendomen hade han mött tidigt. Han mötte den om och om igen som präst. Hur kan otron vara så säker på att ha rätt? Den frågan ställde sig Ahlberg Han började studera kristendomskritiken. Under sin tjänst som komminister i Lekaryd och Härlöv hann han med att i Lund avlägga en filosofie kandidatexamen bland annat i filosofi. Studierna fortsattes och fördjupades. År 1945 avlade han teologie licentiat-examen i Lund, där han efter två år var färdig med sin akademiska disputation och promoverades till teologie doktor. Avhandlingen handlade om "Kristendomskritiken hos Ludwig Feuerbach". Den behandlade den moderna ateismen uppkomst och Ahlberg är den ende i vårt land som disputerat i ämnet. Det var en prestation av rang att jämte skötseln av det folkrika Traryds pastorat, som Ahlberg tillträdde 1940, hinna fullborda en avhandling — tjänstledigheten var mycket knappt tillmätt.

Det finns i prosten Ahlbergs personlighet ett glatt, ljust

Forts. å nästa sida.

Bondeförbundets framtid på tapeten i Ysby i går

"Partiet och framtiden" var på tapeten vid det möte i Ysby bygdegård i går kväll, till vilket Höks BF inbjudit medlemmar av BF, SLKF och SLU. Inledare var riksdagsman Fridolf Jansson, och han höll sig givetvis till ämnet. När sedan diskussionen bröt ut, så gick det som det alltid går vid sådana tankeutbyten: Man kom ofta vid sidan av ämnet. Dessa små utvikningar betydde dock ej att mötet blev mindre intressant.

Det ösregnade på kvällen, och först såg det ut, som om regnvädret skulle inverka på besökarantalet. Men det tog sig snart Lagom till att Fridolf Jansson började sitt inledningsföredrag var lokalen fullsatt.

Om vi så här i början av referatet från mötet skall göra en sammanfattning, så vill vi säga, att valmotgången 1952 nog satte sin prägel på diskussionen. Men mot bakgrunden av valet och mot bakgrunden av den kampanj mot jordbruket, som nu bedrives i huvudstadspressen, skymtade ännu starkare debattörernas medvetande om att bondeförbundet nu är viktigare än någonsin för landsbygdens folk.

Mötet öppnades av Alvar Andersson i Knäred, varefter Agne Johansson, Ysby, valdes att leda diskussionen. Så var det klart för riksdagsman Fridolf Jansson att tala. Ett utförligt referat av hans föredrag medgiver ej den sena timmen i natt, då detta skrives. Men vi kan nämna, att han började med att säga, att om man skall tala om partiets framtid, måste man först säga några ord om dagens situation. Då koalitionen bildades, stod det allmänna ekonomiska läget i förgrunden för intresset. Landet hotades då av svår inflation. Jordbruksfrågorna kom först i andra hand. Utvecklingen hittills har odiskutabelt visat, att den överenskomna politiken gett resultat. Inflationen har hejlats, sysselsättningen är god och konjunkturen i allmänhet är god. Det skall ej bestridas, att världsläget haft sin inverkan, men det ändrar inte det faktum, att inrikespolitiken gett resultat.

Vad jordbrukspolitiken beträffar, så är det först i dessa dagar som 1947 års jordbruksbeslut skall effektueras. Först nu börjar det uppstå ett överskott. I dagens situation är det av största vikt, att jordbruket är representerat i regeringen, ty det gäller att vid handelspolitiska avgöranden få avsättning för överskottet. År 1929 påvisade hr Olsson i Kullenbegstorp att Lindmanregeringen underlåtit att tillförsäkra det svenska jordbruket avsättning för smör i Tyskland, då handelsavtal med detta land träffades. Följden blev katastrofal för hela vårt jordbruk. Nu har regeringen ordnat en viss spannmålsexport. Detta har utlöst en storm av förbittring i huvudstadspressen. Det kan dock i detta sammanhang tilläggas, att Brasilien — det är exporten dit det är fråga om — uttryckligen begärde att få köpa vete. Det gamla receptet har varit, att när en kris kommer, så vräker man den främst på jordbrukarna. Men det kan vi inte gå med på.

Tal. kom så in på stockholmstidningarnas mjölkkampanj. De har krävt en "ladugårdspolis" som kontrollerar hygienen i ladugårdarna. Anledningen till att konsumtionsmjölken i Stockholm varit mindre hållbar är dock de långa distributionsvägarna. Det är ett vanligt storstadsproblem, som finns jorden runt.

Kampanjen mot jordbrukspolitiken har öppnat jordbrukarnas ögon, fortsatte tal. Nu är så vitt man kan förstå åsikten bland jordbrukarna den, att de helt enkelt är tvingade att hålla ihop. Efter vad som förevarit finnes för dagen icke möjlighet till en förnuftig jordbrukspolitik genom samarbete mellan de borgerliga partierna.

Tal. avtackades med en hjärtlig applåd. Han talar medryckande och entusiasmerande, och auditoriet följde hans föredrag med spänt intresse.

Så följde diskussionen. Att referera vad varje talare yttrade, är uteslutet av utrymmesskäl, och det vore kanske ej heller alldeles lämpligt att offentligt relatera varenda detalj av det som sades vid ett slutet, förtroligt sammanträde som detta. Bl. a. talade man om den sakta fortgående minskningen av jordbrukarbefolkningen, något som diskussionsledaren också uppehöll sig vid. Det påvisades emellertid, att även om man håller sig till enbart bondebefolkningen, finns det möjligheter till avsevärda röstökningar. Vidare fram höll man, att det särskilt nu är av vikt, att jordbrukarna har en press, som verkligen för jordbruksbefolkningens talan. Det är ett slag i ansiktet på bygdens folk att skicka ut ackvisitörer som motarbetar den tidning, som ortens folk satsat pengar på och som ortens folk äger och håller sig med. Dessa ackvisitörers uppdragsgivare borde tänka på detta, och ortens folk bör också ha detta i minnet när de "uppvaktas".

Så talades det om jordbrukets rationalisering, antimjölkpropagandan, maskinstationer, Hedlunds deklaration och mycket annat intressant och "brännbart". Men det starkaste intrycket av diskussionen var som sagt den allmänna uppfattningen bland mötesdeltagarna att den ekonomiska och politiska utvecklingen gjort bondeförbundet mer nödvändigt för landsbygdens folk än det någonsin varit — Klockan var halv tolv, när diskussionen förklarades avslutad.

Bil kastades in i trädgård på Värnen

Lastbil från Hallandsås krockade med personbil från Åstorp.

En bilkrock, som avlöpte utan personskador, inträffade i går eftermiddag på Värnen i Laholm. En personbil från Åstorp i Skåne bromsade in vid Roos bilverkstad. Det hade enligt vad bilens förare uppger uppstått något fel på motorn, och han tänkte stanna och stiga ur bilen för att undersöka vad det var. Han hann emellertid aldrig ur bilen förrän denna fick en kraftig törn av en bakifrån kommande lastbil, hemmahörande i Hallandsås. Törnen var så kraftig, att personbilen kastades in i en trädgård bredvid, sedan den kört igenom en hagtornshäck Inne i trädgården stannade bilen mot ett fruktträd. Törnen mot detta var ganska kraftig, ty bilens kofångare kröktes.

I personbilen åkte utom föraren hans hustru och två barn. Samtliga blev lite omskakade men några direkta skador ådrog de sig icke. Bakpartiet på personbilen blev intryckt. Lastbilen undgick skador. Lastvagnsföraren säger, att han icke såg, att personbilen stannade.

Lantbruksnoteringar

Smågrisnoteringen

från Sveriges Smågrishandlares Riksförbund är från den 9/11 t. v. kr. 3:75 pr kg. t. o. m. 17 kgs medelvikt och kr. 2:25 för vikt däröver. Tillgång god, efterfrågan god, tendens fast.

Tillförseln till Malmö kreatursoch köttmarknad

under veckan 3—9/11 var mindre än föregående vecka och utgjordes av 76 storboskap (därav 2 tjurar), 11 kalvar och 2 hästar. Handeln var fast och samtliga djur såldes: Lammpriset höjdes med 25 öre till 200—225. I övrigt blev priserna desamma som förra veckan.

Vackra framgångar för bordtennisen i Laholm

VANN TVÅ OCH SPELADE EN OAVGJORD MATCH I SÖNDAGS

Det blev en stor dag för BTK Serves bordtennisspelare i söndags. Man spelade i den lilla trånga lokalen i hotellets källarvåning där det tyvärr inte finns plats för några åskådare — annars hade söndagens matcher säkerligen dragit hundratalet sådana. Ty Serves duktiga pojkar tycks ha kommit i en form som aldrig förr och vann bägge sina matcher i div. 4 och reservlagsmotcher i div. 4 o. reservlagsser. samt spelade oavgjort i juniorserien — resultat som är enbart glädjande.

I div. 4 möttes Serve och Drängsered varvid Serve vann med de vackra siffrorna 6—1. Jan Jönsson och Erling Johansson vann bägge sina singelmatcher, Kjell Kliset Nilsson vann en och förlorade en och till sist fastställde Jan Jönsson och Kliset Nilsson i dubbel slutresultatet till 6—1.

I reservlagsserien mötte Serve Årstads BK och vann efter en segsliten uppgörelse med 6—4. Här var Jan Erik Persson laholmarnas "store man" och vann alla sina tre matcher medan till Laholm återbördade Bert Prenitz vann 2 och Rolf Eklöv en match. I dubbel förlorade Serve men i sista matchen gjorde Jan Erik en strålande insats och vann fint.

Slutligen möttes i juniorserien Serve och GOIF Ginsten varvid resultatet blev 5—5. Det blev en myckt spännande historia där unge Bertil Persson i sista matchen gjorde en fin prestation och vann sin enda vinst — som räckte till oavgjort. I övrigt vann Ingemar Ingvarsson två och Jan Erik Persson en match varjämte de bägge senare också hemförde dubbelmatchen.

God avverkning, normala priser på skog i Halland

KRONOSKOGSAUKTION I HALMSTAD I GÅR.

Det var kronoskogsauktion i går i Halmstad då Hallands revir bjöd ut ett antal rotposter. Auktionen hölls på Grand Hotell och var talrikt besökt. Hur blev resultatet? Laholms Tidning ställer frågan till jägmästare **Hans Hellichius** i Halmstad.

— Köplusten var ganska god och vi skall icke heller klaga på priserna, förklarar hr Hellichius. Medelpriset blev 42:70 pr kbm. och det såldes sammanlagt 18,607 kbm. för 794.750 kr. Som en jämförelse kan jag nämna att medelpriset i fjol blev 42:18 kr. pr kbm. men nu är att märka, att det var grövre virke i år varför man nog kan säga att priserna förblevo oförändrade. Så att vi äro nöjda. Vi skall inte räkna med 1951, som var ett år med exeptionellt höga priser, ett sådant år, som kanske inte kommer igen en gång på femtio.

Ingen större risk för prissänkningar.

— Hur ser man då på marknadsläget för dagen inom skogsindustrin, Laholms Tidning ställer frågan till disponent **Torsten Svenäng** i Hallands Skogsägareförening.

— Ja, vi ser nog ganska gott på den saken, förklarar disponenten. Jag har varit med i en förhandlingsdelegation från Sveriges Skogsägareförening som just i dagarna har avslutat en stor affär med Statens järnvägar. Det gäller slipers och av dessa sålde vi för 30 miljoner av vilket c:a 2 miljoner kom på Hallands del. Priserna voro i stort sett oförändrade mot i fjol.

— Hur det ställer sig med exporten? Ja, man kan säga ungefär oförändrat. Sparrana eller fyrkantsvirket äro avsevärt lägre än i fjol medan däremot sågat virke bara är något obetydligt lägre. Priserna överlag verkar ganska stabiliserade. I och med att huvudsortimenten äro sålda till en viss mängd, så finns det ingen sörre risk att prisläget försämras. Dessutom är vår lagerställning god, d.v.s. våra lager äro avsevärt mindre än i fjol så att någon överproduktion som förorsakar prissänkningar kan det knappast bli.

Svårt med veden.

— Situationen på vedfronten är svår, dock hoppas vi att få igång mer vedeldning i form av stookereldning med flis eller också att mekaniska och kemiska massaindustrin utökas så att den kan taga hand om även detta sortiment. Vår egen massafabrik går det f. n. sakta med men det beror helt på vattendomstolen, som torde vara det mest byråkratiska av allt. Och det kan nog dröja år innan detta blir klart.

— Avverkningen i år har varit ganska god och från de stora överpriserna i förrfjol har vi nu kommit fram till mera naturliga prislägen. Exporten har varit ganska god och en hel del har vi sålt på England. Det finns ju alltid ett latent hot från Sovjet, som helt plötsligt kan svänga och börja dumpa priserna på exporten. Men är har det dessbättre inte märkts något sådant utan i stället har Sovjet börjat att betydligt öka sin inhemska konsumtion. Samtidigt har vår egen minskat ganska väsentligt och om vi räknade med att den var 15 kbm. före kriget är den nu bara 7. Det är sten, cement och lättbetong, som delvis slagit ut träet, slutar disponent Svenäng.

Cel.

Då den moderna landsbygdsrörelsen kom till Östra Karup

— SLU har vid sitt 10-årsjubileum utgivit ett minnesalbum, om vi slår upp första sidan står där en man med ett belåtet leende. Så belåten såg han ut när Ö. Karups bondeförbundsavd. var bildad. Den mannen är framlidne Vilhelm Pettersson, Hemmeslöv, sade Ivar Svensson, Eskilstorp, i sitt föredrag vid jubileumsfesten i lördags.

Han hade troget följt ombudsman Ernst Dahnberg, Falkenberg, från gård till gård för att intressera folket för Bf:s idéer. Vi hade på den tiden, liksom nu, instruktionskurser i SLU. Vi behövde dem kanske mer då än nu. Jag hade den äran vara med på en sådan i Getinge, den leddes av ombm. Dahnberg. Då var det en lantbr. som sade: "Jag har det så bra jag kan få det" och för att ytterligare demonstrera sin välmåga lade han sig på soffan, men då sa min följeslagare Vilhelm Pettersson **"Du kanske får det sämre".**

Så fick vi så många som var intresserade av BF att ett möte anordnades, det var Vilhelm Pettersson som upplät lokal.

Riksdagsman Gustavsson i Lekåsa höll ett mycket bra föredrag, och det mötet blev en verklig fullträff. Lokalen blev fullsatt till sista plats och när det efter föredraget ställdes frågan om de närvarande ville bilda en Bondeförbundsavd. blev svaret ett rungande ja.

När mötet var slut och Vilhelm Pettersson bjudit på förtäring sa han till "Lekåsa": "Nu är jag glad för här kom så många, men kanske mest glad för vi fick en så bra ordf. som Karl Bengtsson i Eskilstorp. För nu vet jag att avd. är lagd i rätta händer".

Varför blev då intresset så stort då? Vi minnes jordbrukets apostel Rösiö, på sina föredragsturnéer började han alltid med "Sveriges jordbruk kan aldrig gå under". Men hans övetygelse höll till slut inte på att hålla, den gången höll faktiskt Sveriges jordbruk på att gå under.

Här i Östra Karup var det Vilhelm Pettersson med flera som visste botemedlet, och det var en politisk organisation.

Så skulle den nybildade BF-avd. ta itu med valarbetet 1928. Att ta itu med de andra politiska partierna var det nog ingen som tänkte på, men vi hade ett annat stort parti, det stora "soffliggarepartiet" och det gav vi oss på. Karl Bengtsson i Eskilstorp och Karl Bengtsson i Hemmeslöv, den senare avd. förste kassör, besökte by för by. Jag som ordf. i SLU fick följa med. Det var intressant att höra Karl Bengtsson lägga upp problemen och saker och ting för folket. 1924 hade BF 74 röster i Östra Karup men valet 1928 ökade vi till 240. I hela Halland ökade BF 4825 röster och vi fick 2 riksdagsmän. Det ena mandatet tog vi från högern.

Sedan dess har såväl medlemsantal och röstetal ökat, men jag undrar om BF-avd. hade nått sitt resultat om inte SLU-avd. varit. Det första året betydde nog inte så mycket, den var ju inte äldre än BF-avd.

Vid starten fick SLU 10 medlemmar och avd. hade stora problem att brottas med, det var främst lokalfrågan, vi flackade hit och dit, än var det ett magasin, än en övergiven lägenhet, och än ett kafé eller skolan som fick utgöra möteslokal, så det är ingen överdrift att säga att vi förde en tynande tillvaro. Vi höll på i två år och hade ett tiotal medlemmar, och det stod klart för oss att kunde vi inte lösa lokalfrågan så kunde vi ge upp först som sist.

Vi fick alltid samma svar "får Ni en bygdegård så skall vi gå med i SLU".

Vi var då en 6—7 stycken som beslöt att bilda en bygdegårdsförening och bygga en bygdegård. Men var skulle den byggas?

Det var många tomter som efterhördes men ingen ville lämna plats till något föreningshus.

Men då trädde Vilhelm Pettersson emellan igen och lät oss arrendera en tomt för 5 kr. om året och åtaga sig att bygga bygdegården, och den 11 oktober 1930 kunde vi flytta in under eget tak, och det har sagts att det var den första bygdegården i SLU i hela landet.

Sen blev det bättre fart på skrindan det inte länge förrän medlemsantalet steg till 100-talet.

Vi kunde göra trevliga program, en teaterklubb bildades med den outtröttlige Harald Nilsson som ledare. Vi kunde anordna fester som hjälpte upp kassan, och fick möjligheter att mera aktivt deltaga i propagandan för BF och hjälpa till vid valen. När det gäller lokalfrågan så står SLU i dag nära nog där vi började, den gamla bygdegården har blivit för liten och omodern. Den blev kanske också lagd på litet olämplig plats, men vi hoppas att den frågan skall lösas ännu en gång.

Ja, så har 25 år gått och när vi nu firar detta jubileum finner vi att det är söner och döttrar till de pionjärer som lade grunden till våra avdelningar, som i dag styra och ställa i BF och SLU, alltså en ny generation, och jag uttrycker den förhoppningen att även kommande generationer måtte fortsätta verket fram genom tiderna, och vill jag till sist önska alla våra tre avd. BF, SLU, SLKF, all lycka och framgång för framtiden.

Veinge förblir egen sjukkassa

Laholm tar hand om sydligaste delen av Halland.

I och med att sjukkasserörelsen skall förstatligas så har det kommit fram många problem på olika områden som vi torde få tillfälle att återkomma till. Det för ögonblicket intressantaste är hur områdena skola gestalta sig och därvidlag har ju Laholms Tidning tidigare publicerat ett förslag om två områden här i Höks härad. Nu har emellertid riksförsäkringsanstalten, som på denna punkt är högsta myndighet, beslutat hur det skall vara.

Enligt detta beslut sammanslås de nuvarande kassorna i Laholms stad, Ränneslöv, Växtorp och Karup till en kassa, Knäred och Hishult bildar en kassa och Veinge ensamt en kassa. Det sistnämnda är den stora nyheten och nog så glädjande för Veingeborna, som nog gärna vill ha sin kassa kvar. Och som sagt, nu är beslutet definitivt.

På bio

Knäreds biograf

ger i morgon Fridolf Rhudinfilmen "Kronans kavaljerer" vilken avgjort hör till de bästa i den stora skådespelarens register. Fridolfs trätobroder Weyler Hildebrand är naturligtvis också med och vidare märks Valfilmer får sitt lystmäte om söngren. Av förspelen bjuds det dels på en ny S/F-journal samt den berömda Arne Suckdorffs-filmen "Skuggor över snön". Således ett program som man inte bör förbigå. Alla älskare av Vild Västfilmer får sit lystmäte om söndag ty då kommer en äkta sådan nämligen "Texas Vargar", inspelad i strålande färger. Se annons i dag.

Hasslövs biograf

Någonting extra i bioväg får Hasslövs borna vara med om i morgon, ty då kommer den tredimensionella filmen "Metroscopix" att visas i samband med den perfekta Metro-trillern "Mannen i kappan" i vilken huvudrollerna uppbäres av Joseph Cotten och Barbara Stanwyck. Ett sensationellt program, som vi förmoda kommer att locka fullt hus. Se annons i dag.

Knäred

Knäreds SLKF-avdelning

har hållit månadsmöte med Margit Svensson som ordf. vilken också hälsade välkommen. En vädjan från klubbodlarna om bidrag beviljades med ett mindre anslag. Nästa möte blir onsdagen den 2 december kl. 14 i Bygdegården. Som kommitté för mötet valdes Eva Sevandersson och Marta Johansson, Tommared, samt Malin Josefsson, Svenshult. Till prenumerantsamlare på Budkaveln har valts byombuden och som ledare för dessa valdes Astrid Andersson, Knäred. December-mötet firas med Luciafestligheter och till detsamma beslöt man skicka en skriftlig inbjudan till icke medlemmar. En inbjudan till diskussionsafton i Ysby Bygdegård förelåg och till att besöka densamma valdes Florence Pålsson, Västralt, och Marta Johansson, Vångadal. Efter förhandlingarna följde samkväm vid kaffebordet och till slut följde en frågesporttävlan.

Senaste nytt:

Stort svenskt fartyg strandat i Turkiet

ISTANBUL i dag. (TT).

Det svenska fartyget Aida på 9,400 ton har i natt strandat på ön Marmara väster om Istanbul. Situationen är kritisk och uppges under natten ha förvärrats ytterligare. Aida är byggt 1951 och tillhör ett Stockholmsrederi.

Västmakterna avgör själv Tysklands öde

WASHINGTON i dag.

Den amerikanska regeringen övervägen möjligheten av ett möte mellan de tre västmakterna för att oavsett Sovjets hållning fatta vissa beslut rörande Tysklands framtid, sade den amerikanske utrikesministern Dulles vid en presskonferens. Dulles framhöll vidare att Eisenhowerregeringen aldrig gjort gällande att den för alltid skulle motsätta sig ett erkännande av Kinas kommunistregering.

Malmöbo miste maka och son genom polio

MALMÖ i dag.

Med endast en veckas mellanrum har på epidemisjukhuset i Malmö två inom samma familj avlidit i polio. Det var dels den 32-åriga hustrun till en järnvägstjänsteman och dels hennes sjuårige son som avled.

Pojken avled först och modern i dagarna. Dessa båda dödsfall är de enda som inträffat under den för Malmös del lindriga polioepidemin. Sammanlagt har inträffat cirka hundra fall men endast ett mindre antal har varit i samband med förlamning.

KONTRAKTSPROSTEN . . .

Forts. fr. föreg. sida.

och vänligt drag — en öm medkänsla för människorna. Han är inte för inte ordförande i Traryds Röda Kors-krets. Kanske hänger denna medkänsla samman med att Ahlberg tillika är en finstämd poet med ett utpräglat sensorium för det äkta mänskliga. Det märks i hans diktsamling "Vid livets port". Det märks i hans tal. Oförglömligt gripande var hans ord i Annerstads kyrka, när han framförde hälsningen från den bortgångne kyrkoherdens åldriga moder. Lika oförglömliga voro hans avskedsord från kontraktisterna till prosten Bäckman i Ågunnaryd. Och de, som voro med, när han nyligen invigde Hinneryds nya kyrkogård, glömmer inte så snart hans invigningstal.

Ärkebiskop Söderblom ville gärna haft Ahlberg knuten till Uppsala ärkestift, men Ahlberg valde hembygden. Vi i Växjö stift gläder oss åt att få räkna Yngve Ahlberg till de våra. Sunnerbo kontrakt och Traryds pastorat gör det i särskild grad.

Bengt Andersson.

En järnvägsövergång kan lätt bli Din undergång. Kryp aldrig under fällda bommar och nonchalera inte ljud- och ljussignalerna. De är till för Dig! Visa respekt för järnvägskorsning.

Katastrofer drabba oskyldiga. Hjälp oss att hjälpa dem! Svenska röda korset — postgiro 900 800

Laholm, Knäred har högsta skatten i södra Halland

Sedan länets kommuner num era fastställt sina skatter för år 1954 framgår enligt de till länsstyrelsen insända uppgifterna om utdebiteringen per skattekrona, att lägsta kommunalskatten i länet kommer att uttagas i Onsala kommun med kr 4: 80, därefter kommer Lindome med kr 5: 80 och Morup med kr 6: 40. Högsta debiteringen synes även för kommande året ha verkställts i Varbergs stad med kr 11: 60, varefter kommer Halmstads och Falkenbergs städer med kr 9: 90 för vardera kommunen.

I nämnda debiteringar ingå ej landstingsmedel kr 4: 10 eller tingshusmedel, som i landskommunerna utgår med 5—10 öre.

Följande uppgifter om kommunernas medelsbehov kan framläsas:

	Utdebitering per skattekronor		I kommunen beslutad utdebitering	
	För kyrkl. komm. kr	För borgl. komm. kr	Fastigh.-skatt kr	Kom.-skatt kr
Laholms stad	0: 70	8: 29	85,750	707,990
Halmstads stad	0: 56	9: 34	1,349,010	11,258,332
Falkenbergs stad	1: —	8: 90	334,219	2,393,324
Skrea församl.	1: 25			
Varbergs stad	0: 80	10: 80	401,300	4,235,507
Kungsbacka	0: 70	7: 35	98,768	877,582
Hishults kommun	1: 75	6: 75	25,502	163,358
Växtorps kom.	1: 22	6: 50	57,956	219,449
Karups kom.		6: 40	93,183	289,967
Hasslövs förs.	1: 72		5,375	18,561
Skummeslövs förs.	1: 40		8,348	22,219
Ö. Karups förs.	2: —		10,619	37,291
Ränneslövs kommun		6: —	95,441	311,785
Ränneslövs förs.	1: 05		9,813	32,299
Ysby förs.	2: 25		14,762	32,707
Knäreds kommun	1: —	8: —	106,758	280,114
Laholms landskom.	0: 70	6: 35	119,380	198,272
Veinge kom.		7: —	106,760	410,801
Veinge förs.	1: 57		16,320	55,272
Tjärby förs.	1: 27		8,786	29,820
Eldsberga kom.		5: 80	79,101	331,733
Eldsberga förs.	1: 80		9,014	46,085
Trönninge förs.	2: 10		12,010	42,048
Tönnersjö förs.	1: 80		6,589	20,826
Simlångsdalens kom.		6: 50	95,046	482,553
Snöstorps förs.	1: 60		11,682	82,195
Breareds förs.	1: 40		6,843	32,014

Veinge

Veinge-Tjärby SLKF-avdelning

har höstmöte på torsdag på Veinge hotell. Fröken Britta Johansson från Hemslöjden kommer att tala och visa vävnader. Se annons!

Markaryds-bygden

Laholms Tidnings lokalredaktion: Markaryd, Villagatan
Redaktör Sven B. Jönsson. Tel. 150.

Markaryds Bio

Onsdag kl. 8 em.
HÄMNDENS DAL
med Burt Lancaster och Robert Walker. Barnförbjuden.

Markarydsbo återsåg syster efter 50 år i Amerika

Den 71-årige svensk-amerikanen maskiningenjören och folkdansaren Algot Nelson från Markaryd har under sällsamma omständigheter återförenats med en yngre syster som han inte sett på över 50 år. Han hade inte ens en aning om att hon var i livet och fanns i Amerika.

System som är gift med en språkprofessor av sydamerikansk börd och har bott i USA sedan 1920 fick nyligen se en notis i New York-tidningen Nordstjernan om de svenska folkdansarna. Hon ringde och frågade om hon kunde få komma upp och titta på dem en övningskväll eftersom hon händelsevis var i New York. Det fick hon och när hon träffade Algot Nelson och hans fru frågade hon varifrån i Sverige de kom, och fick veta att mannen var född i Markaryd men utvandrat till USA från Halmstad. Hon frågade inte mer den gången men när hon härom veckan kom tillbaka till New York på genomresa till Californien med sin man sökte hon återigen upp Nelson. Hon frågade nu om mr Nelson hade gjort sin värnplikt vid flottan i Karlskrona och sedan började hon fråga om Markaryd. När det befanns att Algot Nelson inte bara kände till en plats i samhället kallad frykanten utan rent av var född vid Gästgivaregården då var saken klar. Det här är din syster Alma sade den 67-åriga damen.

Markaryds soc.-dem. arbetarkommun

har hållit sammanträde och därvid beslutat att anslå 50 kr. till Unga Örnars markarydsavd. Vidare beslutade man att inköpa 100 ex. av partiets nya tidskrift Aktuellt i politik och samhälle för gratisutdelning. Till ombud vid en konferens för kommunalmän som kommer att hållas i Växjö utsågs ordf. Stig Hallqvist. Ordföranden meddelade att den vid ett tidigare möte beslutade telefonen till ordföranden nu är klar.

Markaryds Bio

spelar på onsdag "Hämndens dal" med Burt Lancaster och Robert Walker i huvudrollerna. Filmen som är inspelad i Technicolor är en spännande och underhållande Vildavästern-film. Se annons i dagens tidning.

Kyrkofullmäktige i Hinneryd

har haft sammanträde. Kyrkorådets försl. om kyrkovaktmästarens anställningsvillkor godkändes. Det innebär att kyrkovaktmästarens lön utgår med 6.000 kr. pr år. Därtill kommer särskild ersättning för vård av donationsgravar m. m.

Kyrkogårdsnämnden beviljades ett tilläggsanslag på 7.000 kr. för kyrkogården.

Brandförsäkringen å kyrkan höjdes från 200.000 till 800.000 kr.

Till ombud för pastoratet vid skogsauktion i Ljungby valdes B. F. Svantesson, Rävhult, och Gunnar Johansson, Hökhult.

Stiftsjägmästarens förslag till nya skogshushållningsplaner för eckl. löneboställena Hinneryd Stom och Amot Kronogård tillstyrktes Därigenom höjes den årliga avverkningen å Hinneryd Stom från nuvarande 559 kbm. till 650 kbm. samt å Amot Kronogård från nuvarande 314 kbm till 505 kbm.

Kyrkorådets förslag till stater godkändes. Utdebiteringen blir oförändrad med 1 krona pr skattekrona.

Till olika behjärtansvärda ändamål anslogs 300 kr. att utdelas av kyrkorådet.

Rattfull taxichauffför vållade svår bilvurpa.

En spritpåverkad taxichauffför ställde i lördags natt till en vurpa vid Röamölla i Munka Ljungby på vägen mot Tostarp, varvid två passagerare blev svårt skadade och måste föras till lasarettet i Ängelholm. Efter vurpan, varvid en telefonstolpe knäcktes som en tändsticka, försvann föraren, som är från Tostarp och åtföljdes av sin son i en passerande bil.

I en annan passerande bil fördes de två skadade, vilka är från Hjärnarp, till lasarettet, där de fick kvarstanna för vård. Vid kollisionen med telefonstolpen trycktes hela ena sidan på bilen in, och det måste betecknas som rena turen, att inte något människoliv gick till spillo.

I bilen åkte fem personer, därav en flicka, som undkom med en svår chock. Vägen blev fullkomligt blockerad av ett virrvarr av telefontrådar. Fem man från telegrafverket måste i det rådande nattmörkret dycka ut från Ängelholm och medan reparationsarbetet pågick måste trafiken omdirigeras.

Till att börja med förklarade sonen att det var han som kört, men sedan de åkande i bilen berättat, att det var fadern, som satt vid ratten, erkände sonen att det var så medan fadern fortfarande nekar.

Då de båda unga hjärnarpsborna kom in till sjukhuset var de svårt chockskadade och den ene hade fått ganska svåra mjukdelsskador. Läkarna misstänker att även njurskador uppstått.

Predikoturer

Frälsningsarmén, Vråkärr (F. Nilssons): Onsdag 11 nov. kl. 19.30. Kapten E. Andersson o. löjtn. Vikström. Sång o. musik.

Italienska ligan

Inter	9	6	3	0	18—7	15
Juventus	9	6	2	1	15—7	14
Fiorentina	9	5	3	1	12—5	13
Napoli	9	5	2	2	18—7	12
Roma	9	3	5	1	16—8	11
Milan	9	4	3	2	18—11	11
Sampdoria	9	3	3	3	11—10	9
Bologna	9	3	3	3	12—12	9
Spal	9	2	4	3	11—13	8
Novara	9	2	4	3	7—10	8
Lazio	9	3	2	4	9—12	8
Torina	9	2	3	4	8—13	7
Palermo	9	3	1	5	12—18	7
Genoa	9	2	3	4	8—16	7
Udinese	9	1	4	4	9—16	6
Legnano	9	1	4	4	12—19	6
Triestina	9	2	2	5	11—18	6
Atalanta	9	1	3	5	13—18	5

Engelska ligan

Division I

Bolton—Portsmouth	6—1
Burnley—Sheffield U	2—1
Charlton—Huddersfield	2—1
Liverpool—Manchester C	2—2
Manchester U—Arsenal	2—2
Middlesbr.—Wolverhampt.	3—3
Newcastle—Cardiff	4—0
Preston—Blackpool	2—3
Sheffield W—Aston Villa	3—1
Tottenham—Chelsea	2—1
West Bromwich—Sunderl.	2—0

W. Bromwich	17	13	2	2	47—21	28
Wolverhampt.	17	10	5	2	44—26	25
Huddersfield	17	10	3	4	33—19	23
Burnley	17	11	0	6	38—30	22
Bolton	16	8	5	3	32—22	21
Charlton	17	10	0	7	41—34	20
Blackpool	16	8	3	5	33—26	19
Cardiff	17	7	5	5	20—22	19
Sheffield W	18	8	2	8	33—39	18
Tottenham	17	8	1	8	29—29	17
Arsenal	17	6	4	7	33—32	16
Manchester U	17	4	8	5	21—24	16
Preston	17	7	1	9	41—27	15
Aston Villa	16	7	1	8	24—27	15
Newcastle	17	5	4	8	29—35	14
Liverpool	17	4	5	8	32—41	13
Portsmouth	17	4	4	9	35—46	12
Sheffield U	16	5	2	9	24—35	12
Middlesbr.	17	4	4	9	25—40	12
Manchester C	17	4	4	9	21—36	12
Chelsea	17	4	3	10	26—42	11
Sunderland	16	4	2	10	34—44	10

Division II

Birmingham—Blackburn	0—0
Fulham—Oldham	3—1
Leeds—Doncaster	3—1
Leicester—Hull	1—3
Luton—Brentford	1—1
Nottingham F—Derby	4—2
Plymouth—Bristol R	3—3
Rotherham—Notts Co	0—1
Stoke—Everton	2—4
Swansea—Lincoln	4—2
West Ham—Bury	5—0

Leicester	17	9	6	2	37—22	24
Nottingham	17	10	3	4	41—23	23
Doncaster	17	11	1	5	30—19	23
Everton	17	9	5	3	35—25	23
Birmingham	17	8	5	4	39—21	21
Rotherham	18	10	1	7	32—20	21
West Ham	17	8	3	6	34—25	19
Lincoln	17	7	4	6	27—20	18
Leeds U	17	6	6	5	38—33	18
Blackburn	16	6	6	4	29—26	18
Bristol	17	5	7	5	36—38	17
Stoke	18	4	9	5	29—29	17
Luton	17	5	7	5	28—28	17
Derby Co	16	6	4	6	29—32	16
Swansea	17	6	3	8	24—32	15
Fulham	17	5	4	8	34—38	14
Hull	17	6	1	10	19—26	13
Plymouth	17	2	9	6	22—31	13
Brentford	17	4	5	8	17—35	13
Notts Co	17	4	3	10	20—41	11
Oldham	17	3	4	10	15—31	10
Bury	17	2	6	9	18—38	10

Saar—Norge 0—0

Saar och Norge spelade oavgjort 0—0 i en kvalmatch till Fotbolls-VM på söndagen.

HÖGERTRAFIK får vänta tills nästa lågkonjunktur

MALMÖ (TT).

— Vi är nog ganska eniga om att föreslå riksdagen att begära en skyndsam och allsidig utredning om högertrafiken, förklarar andra lagutskottets ordförande, riksdagsman D. R. Norman, vid återkomsten till Malmö efter tre dygns bilfärd i Tyskland och Danmark, där de studerat trafiken. En del av utskottets medlemmar förordar t. o. m. att utskottet skall föreslå riksdagen att fatta principbeslut i frågan.

Sett uteslutande som trafikregel är naturligtvis högertrafik det enda riktiga. Ett starkt argument är rattens placering i våra bilar — den sitter ju till vänster, vilket är lämpligast ur högertrafiksynpunkt. Men framför allt är högerregelns införande en kostnadsfråga. Den blir också en arbetsmarknadsfråga med de ändringar bl. a. på den rullande materialen som en övergång skulle medföra. Spörsmålet om man skulle vänta med en omläggning till lågkonjunktur kan naturligtvis diskuteras, ansåg hr Norman. Det hela måste bli en avvägningsfråga.

Motorfirmor i Malmö hade ställt sex bilar till de 24 resenärernas förfogande. Bilresan var 112 mil lång och gick från Grossenbroge via Lübeck och Hamburg till Bremen, hemvägen togs över Jylland. I Tyskland och Danmark hade riksdagsmännen kontakt med representanter för dessa länders motororganisationer, och man framhöll icke minst på danskt håll det intresse man där har för att också Sverige inför högertrafik.

Landsvägarna relativt bra

STOCKHOLM

Landets vägnämnder tyckes underskatta sina möjligheter att påverka utvecklingen på vägväsendets område; deras initiativ till förbättringar är i varje fall fåtaliga. Detta förhållande påtalas av väg- och vattenbyggnadsväsendets överrevisorer, som i nu till kommunikationsministern avgiven berättelse för 1952—53 efterlyser en livligare medverkan från vägnämndernas sida till förbättring av väghållningen.

Vägtrafiken fortsätter att öka kraftigt, konstaterar överrevisorerna. I fjol ökades antalet bilar och bussar med 14 proc. till 466,000 och i år kan förväntas ökning med c:a 20 proc. Lastbilarna överbelastas ofta och denna överbelastning åstadkommer särskilt under tjällossnings- eller regnperioder svåra och dyrbara vägreparationer. Vägförvaltningarna har vädjat till trafikanterna att undvika tunga transporter på vägar med otillräcklig bärighet, men effekten av dessa vädjanden har varit ringa. Överrevisorerna ser därför ingen utväg att råda bot mot överbelastningen än skärpt övervakning. Utredning i denna sak föreslås.

Vägunderhållet har 1952—53 kostat c:a 216 milj. eller 35 milj. mera än närmast föregående budgetår. I genomsnitt har 6,870 man sysselsatts. Trots allt intensivare och tyngre trafik får vägunderhållet i stort sett anses ha varit tillfredsställande. De klagomål som framkommit har nästan alltid gällt grusvägar. Önskvärt är därför att beläggningen av de viktigaste grusvägarna får fortsätta i om möjligt ökad takt. Hittills har beläggningar utförts endast på c:a 7 proc. av allmänna vägnätet. Särskild uppmärksamhet bör väg- och vattenbyggnadsstyrelsen ägna grusvägsunderhållet i Älvsborgs län, där underhållsstandarden synts överrevisorerna vara sämre än inom andra län. Inom flera vägförvaltningars områden har överrevisorerna funnit bättre röjning, särskilt för sikten i kurvor, dikesrensning samt effektivare dammbindning vara påkallad. Om vinterväghållningen uttalas, att den genomgående förbättrats.

Väg- och brobyggandet har kostat 295 milj. eller 135,5 milj. mera än 1951—52. Arbetsstyrkan har uppgått till drygt 9,000 man. Den kraftigt ökade användningen av vägbyggnadsmaskiner minskar behovet av arbetskraft. Enligt överrevisorernas mening har riksvägarnas standard åtskilligt förbättrats under de två à tre senaste åren; stora och dyrbara arbeten återstår emellertid. Enbart den 9 mil långa sträckan inom Södermanlands län av riksvägen Stockholm—Göteborg kostar det 18 milj. att iordningställa. Ifråga om brobyggandet har överrevisorerna med anledning av framkommen kritik infordrat yttrande från väg- och vattenbyggnadsstyrelsen. Till sist påvisar överrevisorerna behovet av personalförstärkning hos nämnda ämbetsverk.

Jordskred hotar Korinthkanalen

ATHEN (TT — Reuter).

De ihållande skyfallen i athenområdet har vållat omfattande jordskred som nu hotar att täppa till Korinthkanalen.

Väldiga jordmassor har redan störtat ned i kanalen, som inte längre är farbar för större fartyg. I Larissa har flera hus störtat samman efter att ha underminerats av skreden. Tre byar i närheten står under vatten, och invånarna arbetar febrilt på att förstärka skyddsvallarna så att en värre översvämningskatastrof skall kunna undvikas.

PLOCK UR PRESSEN

HAR VI FÖR MYCKET LIBERALISM? Den frågan ställer riksdagsman Fridolf Jansson i senaste numret av Politisk Tidskrift (SLU) och framhåller att om man granskar samhällsutvecklingen finner man snart att den frågan med berättigande kan ställas. Ett av de många belysande exempel som riksdagsman Jansson nämner är följande:

> Vill man åstadkomma vad många anser klokt och nödvändigt, nämligen ett näringsliv så lokaliserat att en mångsidig yrkesutövning på landsbygden uppstår och en befolkningsfördelning av sådan struktur att landets behov av arbetskraft till skogs- och jordbruk liksom till de tunga yrkena kan förnyas, då är det nödvändigt att kontrollera de liberala krafternas fria spel. Av alla de, som samhällsideologiskt ser idealet i en minskad storstadstillväxt och en i produktionshänseende blomstrande landsbygd, kan de liberala samhällsåskådningen aldrig omfattas. Icke ens om man i camouflerande syfte klistrar ordet på etiketten.
>
> Att som nu sker från liberalismens företrädare försöka lägga propagandan på det sättet att folket skulle förtroendefullt kunna lägga sitt öde i händerna på dem som sitter inne med den ekonomiska makten är alldeles för grova krokar, sammanfattar skribenten:
>
> Det är dömt att misslyckas, helt enkelt därför att samhället är till sin struktur, ett klassamhälle och kommer, all nivellering til trots, att så förbli. För den politiska bonderörelsen, som tar avstånd från såväl socialism som liberalism, gäller det välja en väg som förhindrar det sistnämnda att framkalla det förstnämnda. Av den anledningen är det alltid berättigat att ställa upp frågan om graden av den liberalism samhället tål vid.

— — —

Nya vaccinet ger polioskydd under fem år

NEW YORK (TT).

Skyddsympning mot polio med ett nytt vaccin skall i vår företas på inte mindre än 60,000 barn i hela Amerika meddelade förre chefredaktören för det amerikanska läkarförbundets tidskrift dr Morris Flashbein på lördagskvällen.

Det nya vaccinet har uppfunnits av dr Jonas Salk vid universitetet i Pittsburgh och Flashbein förklarade att han var övertygad om att detta vaccin skall bli det medel som kan komma att besegra den fruktade sjukdomen — kanske helt utrota den inom fem eller tio år.

— Det nya vaccinet är absolut ofarligt för den som det ympas in på sade Flachbein och vi hoppas att det skulle kunna ge fullgott skydd mot polio för patienten under minst fem år.

SNÖSTORMAR krävde tretton liv

NEW YORK (TT — Reuter).

Minst 13 personer har omkommit under de svåra snöstormar, regn och flodvågor, som på lördagen anställt stora skador längs USA:s atlantkust. Flodvågorna, som var mer än en meter över det vanliga vattenståndet tvingade väldiga mängder människor att lämna sina bostäder och uppsöka högländare områden. I så gott som hela New York lamslogs tåg-, flyg- och fartygstrafiken av de häftiga ovädren.

Gynna LT:s annonsörer

Förstärkta Newcastle slår City?
Arsenal och Hudds storfavoriter

Newcastle gjorde en kännbar förlust, när Ted Robledo återvände till Chile tillsammans med sin broder. De båda sydamerikanska fotbollsartisterna lämnade efter sig ett tomrum, som Newcastle nu fyllt genom att inköpa två nya proffs för sammanlagt 507,500 kronor. Dyrast var förre landslagsmannen Ivor Broadis, som transfererades från Manchester City — Newcastles lördagsmotståndare. Blir Broadis den ackvisition man räknar med inom Newcastle, får City stryk, annars blir det hårda bud.

Arsenal—Bolton. H 2—3—3 15—16. B 2—3—3 13—15. Arsenal gjorde 3 mål på 4 minuter i senaste Highburykampen och är så bra, att Bolton förlorar lätt.

Blackpool—Tottenham. H 5—2—1 15—6. B 2—0—6 10—17. Blackpool stod för bravaden att besegra ledande WBA med hela 4—1 och bör vinna även denna gång.

Cardiff—Manchester U. H 5—2—1 9—7. B 1—4—3 10—13. Cardiff spelade glimrande i förra hemmamatchen — fem fullträffar bakom Charltonkeepern Sam Bartram är imponerande. Det bör vara upplagt för en etta.

Chelsea—Burnley. H 3—3—3 17—15. B 4—0—4 16—18. Chelsea spelar så uselt borta, att det behövs poäng i varje hemmamatch för att man skall klara sig. I regel lyckas man ta poäng — i detta fall blir det blott en pinne.

Huddersfield—Sheffield W. H 6—2—0 19—4. B 1—1—6 8—25. Visserligen heter det att "allting kan hända i fotboll", men inte kan väl bortasvaga Sheffield W undgå ett ordentligt nederlag mot ramstarka Hudds?

Manchester City—Newcastle. H 3—1—4 9—14. B 2—4—2 12—15. Se ingressen.

Portsmouth—Preston. H 4—2—2 20—16. B 3—0—5 18—13. Portsmouth har alltid svårt mot Preston, senast var det snudd på utklassning, då gästerna tog hem spelet med klara 5—2. En tvåa.

Sheffield U—Charlton. H 3—1—4 13—16. B 3—0—5 10—19. Charlton har helt tappat stilen och kan bli ett lätt byte för Sheffield United.

Wolverhampton—West Bromwich. H 7—0—0 24—8. B 6—0—1 22—12. Två av ligans suveräner — Wolves är bästa hemmalaget och WBA bästa bortagänget. Etta.

Bury—Leeds. H 2—3—3 15—18. B 1—4—4 13—20. Det är ganska klent beställt med Burys poängskörd, men nu får nog Leeds släppa till en poäng.

Hull—Stoke. H 5—0—2 12—5. B 1—4—4 10—16. De s. k. "krukmakarna" från Stoke har inte gjort några större bedrifter på bortaplan — Hull bör vinna.

Lincoln—Rotherham. H 6—2—0 22—4. B 4—0—4 14—17. Lincoln är mycket bra hemma — efter åtta fighter hemma på Sincil Bank är laget fortfarande obesegrat — och den tågordningen kan nog inte Rotherham ändra på.

Veckans tips:

Arsenal—Bolton	1
Blackpool—Tottenham	1
Cardiff—Manchester U	1
Chelsea—Burnley	X
Hudds—Sheffield W	1
Manchester C—Newcastle	2
Portsmouth—Preston	2
Sheffield U—Charlton	1
Wolves—West Bromwich	1
Bury—Leeds	X
Hull—Stoke	1
Lincoln—Rotherham	1

— Veckans 32-raders system —

Arsenal—Bolton	1111111	11111111	11111111	11111111
Blackpool—Tottenham	11XX11XX	XX11XX11	11XX11XX	XX11XX11
Cardiff—Manchester U	11XXXX11	11XXXX11	11XXXX11	11XXXX11
Chelsea—Burnley	1212XX12	2121XX21	1212XX12	2121XX21
Hudds—Sheffield W	11111111	11111111	11111111	11111111
Manchester C—Newcastle	12122121	12122121	12122121	12122121
Portsmouth—Preston	XX22XX22	XX22XX22	XX22XX22	XX22XX22
Sheffield U—Charlton	1X1X1X1X	1X1X1X1X	1X1X1X1X	1X1X1X1X
Wolves—West Bromwich	11XXXX11	XX1111XX	11XXXX11	XX1111XX
Bury—Leeds	12XX2121	21XX1212	12XX2121	21XX1212
Hull—Stoke	11111111	11111111	11111111	11111111
Lincoln—Rotherham	11111111	11111111	XXXXXXXX	XXXXXXXX

Vi råder tipparna till att ej skriva av det reducerade systemet direkt från tidningen utan efter eget val utbyta variationer och säkra matcher!

80,000 åskådare Ungern-Sverige

BUDAPEST (AEP).

Det är redan utsålt i Budapest! Intresset för landskampen Ungern—Sverige är fantastiskt och i förbundskretsar kalkylerar man med upp till 80,000 åskådare. Intreset är lätt förklarligt på grund av att Ungerns berömda landslag denna gång spelar sin sista hemmamatch för säsongen i Budapest. Och en gång till vill ungrarna se sitt landslag spela och segra, de är bortskämda med framgångar och varje uppträdande av landslaget liknar en fest.

Matchen har därutöver särskild betydelse, då den är det sista provet före landskampen mot England, vilken betraktas som årets match. Förbundet har gjort allt för att väl förbereda sitt lag till det stora provet. Två träningsmatcher har spelats och en sista träning kommer att genomföras på onsdag. Efter landskampen mot Sverige reser ungrarna till Frankrike, där de ämnar slå upp sitt högkvarter. Där skall spelarna vänja sig vid det kyligare klimatet och spela ytterligare en träningsmatch mot det franska laget FC Sochaux.

Nu gäller det först Sverige. Ungern är skyhög favorit och om tidningarna ibland varnar för underskattning av svenskarna, tas detta inte på allvar. Det är otänkbart att Ungern skulle förlora årets sista hemmamatch, säger man i Budapest. Landslaget är obesegrat sedan två år tillbaka och rekordet förpliktar.

Söndagskurs för domare i brottning

Hallands brottningssektion anordnar på söndag en domarkurs i BK Herkules lokaler, Falkenberg. Till evenemanget är såväl domare som nybörjare välkomna för en sakkunnig "gnuggning" under överinseende av Sv. Brottningsförbundets instruktör Arvid Billström, Eslöv. I likhet med tidigare år blir det genomgång av regelboken och grepp demonstreras; ojusta grepp och varningsprinciperna samt mattkantsbrottning ventileras även ingående.

Decemberkamp för brottarna mot V-götland

Brottningssektionen i Halland har nu meddelat tävlingsdagar för landskapsmatchen mot Västergötland. Första matchmötet blir i Svenljunga och Kinna tennishall blir skådeplats för andra omgången. Tävlingarna går den 6 dec.

Som bekant vann Västergötland matchen med 11—5 förra året och fick därmed första inteckningen i det stilfulla vandringspris, som dir. Skantze, Falkenberg, uppsatt i samband med landskapsduellerna mellan de två distrikten.

Zackall:

Funderingar

Brämersson bör få guld

Vad det gäller övriga Halland så bör väl 16:s Ingvar Brämersson vara given för HP-guldet. Asigepojken blev förra året förbigången, då juryn av någon anledning ansåg Roland Johansson vara mera förtjänt av utmärkelsen. När Brämersson i år svarade för den unika bravaden inom stigfinnarkretsar, att försvara sitt svenska mästerskap, lär han väl knappast kunna förbigås.

Anderberg får Dagbladets?

Den mest eftersökta av alla bragdmedaljerna är utan tvekan Svenska Dagbladets guldmedalj. Vem får den i år? Aspiranterna är säkert många. En som ligger bra till är utan tvekan John Ljunggren, Värnamo, som nyligen svarade för den smått fenomenala prestationen att gå den tio mil långa sträckan Seveso—Lugano på ung. tio timmar.

Andra starka namn är Tage Ekfeldt och "Hållsta" Karlsson. Vi undrar dock om det inte blir en brottare som tar priset. Olle Anderbergs insats på VM i våras hör till de större prestationerna, I lättvikt fanns två världsstjärnor, Anderberg och Freij, och eftersom bara en fick starta i klassen, måste någon offra sig och banta ner sig till fjädervikt. Valet föll på Anderberg, vilken, trots ivriga protester i början, till slut lovade att försöka ta bort de 4 kg. han hade i övervikt.

När VM började liknade han närmast en Gandhi, men oaktat detta kastade han sina opponenter på löpande band, och blev förste svensk som på detta VM prydes med guld. Skall han som extra krydda få Dagblads-guldet? Vi tror det.

SOS får guldbollen

En annan fin utmärkelse är ST:s guldboll. Vem får den i år. Sven-Ove Svensson har ju varit ett av landslagets största namn i år, och utan honom hade vi nog fått uppleva än större besvikelser i landslagssammanhang. ST har redan börjat att samla in röstsedlar och sedan 2,000 granskats har Jullen Gustafsson ledningen före Sven-Ove och Göteborgs Henry Andersson. På fjärde plats återfinnes Sanny Jakobsson, femma är Gösta Lind och på sjätte plats kommer skyttekungen Karl-Alfred Jakobsson. Två landskamper återstår i höst och nya namn kan ju dyka upp i diskussionen. Men tendensen verkar ju vara den att striden kommer att stå mellan Jullen Gustafsson och Sven-Ove Svensson. Vi tror dock att Sven-Ove kommer att dra det längsta strået.

Prenumerera på Laholms Tidning

Seriebrottning

Division I södra

Eslöv—Kinna	8—8
Enighet—Trollhättan	9—7

Kinna	2	1	1	0	17—15	3
Trollhättan	2	1	0	1	21—11	2
Enighet	2	1	0	1	16—16	2
Eslöv	2	0	1	1	10—22	1

Division I norra

Athén—Ares	8—8

Ares	2	1	1	0	17—15	3
Verdandi	2	1	1	0	17—15	3
Athén	2	0	1	1	15—17	1
Eskilstuna	2	0	1	1	15—17	1

Division 2 södra

Enig—Falkenberg	8—8
Trim—Uddevalla	10—6

Enig	2	1	1	0	19—13	3
Falkenberg	2	1	1	0	19—13	3
Trim	2	1	0	1	15—17	2
Uddevalla	2	0	0	2	11—21	0

Division 3 västra

Varbergs Bois—Kungälv	7—9
Lidköping—Borås AK	9—7

Kungälv	2	2	0	0	18—14	4
Borås AK	2	1	0	1	16—15	2
Lidköping	2	1	0	1	16—16	2
Varb. Bois	2	0	0	2	13—18	0

Badmintonlaget mot norrmännen

MALMÖ (TT).

Det svenska laget i juniorlandskampen i badminton mot Norge, som spelas i Oslo 15 november, fick följande utseende: herrsingel: Bo Nilsson, Hans-Inge Pettersson och Lennart Jönsson. Herrdubbel: Bo Nilsson/Lennart Jönsson, Leif Strandh/Göran Wahlqvist.

Samtliga spelare tillhör malmöklubbarna MAI (Nilsson och Pettersson) och Smash.

Jugoslavien vann kvalmatch till VM

Jugoslavien slog Israel med 1—0 (1—0) i en kvalmatch till fotbolls-VM på söndagen. Det jugoslaviska målet gjordes av centern Milutinovic i matchens tredje minut. 25,000 åskådare tittade på.

Mölndal—Varbergs AIK	3—13
Herkules—Ljungby	10—6

Varbergs AIK	2	2	0	0	24—8	4
Herkules	2	1	0	1	15—17	2
Ljungby	2	1	0	1	15—17	2
Mölndal	2	0	0	2	10—22	0

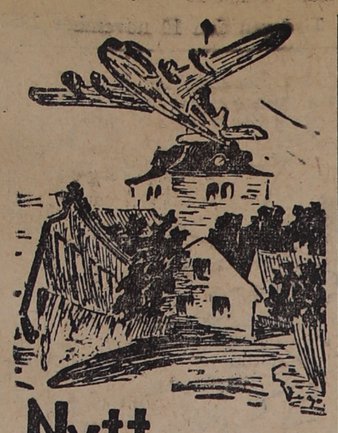

Nytt och flytt

Dagens namn:
MARTIN LUTHER
Solen går upp kl. 7.47 och ned kl. 16.04.

Morgondagens namn:
MARTEN
Solen går upp kl. 7.50 och ned kl. 16.04.

Dagens dikt:

Bladen gulnat, och trädens frukt
sjunker mot skördarens hand.
Jorden ångar av höstens fukt,
vissnade vassen vid vikens strand
bruten på vattnet flyter.

(SVEN LIDMAN.)

Erövringen av Mount Everest

Wavemn presenterar nom kort årets mest sensationella film, Erövringen av Mount Everest" (The Conquest of Everest), en autentisk upptagning i tecknicolor, som skildrar en av århundradets största bragder, det slutliga besegrandet — efter många fruktlösa försök och tragiska misslyckanden — av världens högsta berg, Mount Everest i Himalayakedjan. Fotograf Tom Stobart, som under i det närmaste ofördigt svåra förhållanden genomfört sitt arbete, är själv utbildad alpinist, och har gjort enastående upptagningar från områden, som hittills ej beträtts av människofot. Premiären beräknas äga rum i samband med Hillarys Stockholmsbesök i början av december.

Dödens vindränkta vänthall i Lunéville

I närheten av Perpignan finns en liten by som heter Lunéville. I byn finns en kyrkogård och detta är i sin ordning. Men det är mindre självklart att kyrkogårdens mur går tvärs genom en krog som alltså med sin ingång står utanför kyrkogården men med sin bakre del innanför dödsrikets murar. Värdshuset heter "Till återseende — lite senare", vilket är ett gammalt namn, både kyrkogården och krogen är århundraden gamla. För någon tid sedan bröt krögaren Gastor upp sin lokals bakre vägg och lät där anbringa en dörr, genom vilken man direkt kan besöka kyrkogården. Detta var nödvändigt, säger den företagsamme värden, då det därigenom blir enklare för likbärare och begravningsgäster att förtära sin halv liter vin efter dagens mödor. Det finns många historier om denna dödens vindränkta vänthall. Det berättas att en skendöd en gång lyckades bryta upp kistan, medan den stod i krogen och väntade på prästen, flyktingen drack sedan hela natten med sin gamle vän Gaston. Det är också bruk att begravningsgäster kommer till Gastons etablisemang, de ställer kistan på bordet och tar sedan var sin halv liter innan de fortsätter in till kyrkogården. Och krögarens hälsning till sina gäster är alltid Till återseende, i morgon — eller lite senare. e

Den farliga Gauguin

Till och med nu, när femtio år gått sedan den store och farlige målaren Paul Gauguins död, är man tydligen på vissa platser i Frankrike rädd för den moraliskt korrumperande inflytelse mästaren kan ha.

Då utställningskommissarien monsieur Theophile Briant ringde till borgmästaren i Quimper och bad honom att öppna en minnesutställning i l'Ecole de Pont-Aven, frågade den plikttrogne ämbetsmannen ängsligt:

— Är det en pojk- eller en flickskola?

Marknadsberättelser och prisnoteringar

meddelade genom Sveriges Lantbruksförbund.

Stockholm den 4/11 1953.

Spannmål.

Garantipriser på fullgod brödsäd av normalkvalitet vid inköp från odlare under tiden 1—10 nov. 1953. (Priserna höjes med 15 öre pr 10-dagarsperiod t. o. m. den 1 nov. 1953 samt därefter med 10 öre t. o. m. den 21 maj 1954.)

Vete	48: —
Råg	46: 50

Priserna gäller vid leverans till följande s. k. prisorter: Stockholm, Norrköping/Djurön, Kalmar, Kristianstad/Åhus, Karlshamn, Ystad, Trelleborg, Malmö, Landskrona, Hälsingborg, Halmstad, Falkenberg, Göteborg och Gävle.

Lantbruksförbundet noterar den 3/11 1953 följande producentpriser på fodersäd, avseende genast leverans, fritt noteringsorten, för vara av normalkvalitet, i partier om minst 10 säckar, kr pr 100 kg:

Halmstad—Falkenberg: foderkorn 28: 00—29:00, vitblandsäd 27:00, vithavre 26: 50.

Denna vecka kan man nog tala om en fastare ton för blandsäd och vithavre. Efterfrågan här hemma har ökat, men utbuden är fortfarande snäva. Havrepriset påverkas även av ett ökat intresse för grynhavre. Prisläget är emellertid ännu tämligen oförändrat. endast från de mellansvenska odlingsområdena rapporteras om någon prishöjning, där även kornet följt med blandsädspriset upp. Någon utpräglad tendens kan man emellertid ej konstatera utan mestadels talas om stilla och tyst marknad, där man dock synes vänta en ökad omsättning. Utsikterna för export har emellertid ej förbättrats.

Höjd gottgörelse vid utsädesexport. Vid export av utsäde av brödspannmål utgår för tiden 2 t. o. m. 15 nov. 1953 gottgörelse med följande belopp: för vete kr 11: 60, för råg kr 16: 10 per 100 kg.

För erhållande av gottgörelse gäller oförändrade bestämmelser.

Ärter.

Lantbruksförbundet noterar den 3/11 1953 följande producentpriser på prima, lättkokande gula matärter, normalkvalitet, fritt köpares magasin: Mellan-Sverige 59 kr per 100 kg.

Marknaden ligger fortfarande rätt stilla i alla handelsled, och inga nya exportaffärer rapporteras. Priset är dock rätt stabilt vid 59 kr per 100 kg i mellersta Sverige, och läget antyder ingen förändring för närmaste tiden.

Potatis.

Lantbruksförbundet noterar för matpotatis, levererad banfritt eller kajfritt Stockholm, inkl. emballage, engrospris, vid försäljning till partihandlare, kr per 100 kg:

Prima väls. vara	30/10 19: 50[1])	2/11 19: 50[1])	4/11 19: 50[1])

Ovanstående pris inkluderar kommissionärsarvode eller avans vid försäljning vagnslastvis.

[1]) Sortklass I (Bintje, King Edward, Magnus Bonum) 24:— kr. [2]) Sortklass I 25 kr.

Följande partipriser på prima matpotatis noteras den 4/11 1953 vid partihandlares försäljning till detaljhandlare, inkl. emballage, kr per 100 kg: Malmö 22: —, Göteborg 22: —.

Marknaden ligger i huvudsak oförändrad. Tillförseln är god, och en viss tröghet gör sig kanske gällande, men marknadsläget kan dock betecknas som i stort sett hävdat. På en del håll har även någon prisåtstramning skett, särskilt vad gäller den allra bästa varan.

Stråfoder.

Lantbruksförbundet noterar den 3/11 1953 följande producentpriser på stråfoder, kr pr 100 kg:

Hö, hårdvalls- på stationer i mellersta Sverige 12:50—13:50.

Halm, höstsådes-, på stationer i mellersta Sverige 4: 50—5: —.

Rörelserna på hömarknaden är alltjämt mycket små, även om på en del håll rapporter föreligger om tendens till ökning i utbuden. Efterfrågan är avvaktande, Läget har inte motiverat några som helst prisändringar mot förra veckan. Halmmarknaden är om möjligt tystare än hömarknaden. oteringen i mellan-Sverige anger det ungefärliga prisläget.

Mjölk och mjölkprodukter.

Mjölkpriset för augusti månad 1953. Riksmedeltalet för 3,5-procentig mjölk, fritt mejeri, tuberkuloslostillägg inräknat, och med ett skummjölksvärde av 4,5 öre per kg blev för augusti månad 1953 33,8 öre per kg. Priset närmast föregående månad var 33,7 öre och under augusti 1952 33,5 öre per kg.

Följande mejeristatistiska uppgifter kan nu lämnas för september månad 1953 (i jämförelse med 1952):

	1953 sept.	1952 sept.
Vid mejerier inv. mjölk, ton	311,181	310,781
Försåld k-mjölk, ton[1])	81,784	79,316
Smörtillverkn, ton	8,900	8,719
Osttillverkn., ton	4,415	4,946

[1]) Totalt försåld kvantitet k-mjölk.

Mejeriernas invägning låg under september månad på olika nivå som samma tid föregående år eller vid 311,181 ton. I förhållande till 1939 förelåg en ökning av 7 %. Inkomna uppgifter för första halva månaden av oktober visar på en invägning, som med cirka 3 % överstiger fjolårskvantiteten.

Under månaden tillverkad smörkvantitet, 8,900 ton, var 2 % resp. 12 % högre än jämförelsemånadernas tillverkningar. Försäljningen inom landet var lika stor som föregående år.

Osttillverkningen, 4,415 ton, var 11 % lägre än förra året, men 10 % högre än 1939.

Slaktfjäderfä.

Svensk fjäderfänotering. Lantbruksförbundet anger för veckan 30/10—5/11 1953 följande riktnoteringar å slaktfjäderfä vid försäljning från producenter till äggcentraler i södra och mellersta Sveriges produktionsområden, öre pr kg slaktad vikt (plockad vara):

	Kron	Prima
Höns	265	235
Kyckling, minst 500 g	—	—

Partiprisnotering å slaktat fjäderfä. Partipriser i Stockholm den 30/10 1953, öre per kg plockad vara:

	Kron-special	Kron	Prima
Höns (utan fötter)	410	380	350
Ungtuppar	480	450	400
Kycklingar, 500—700 g	—	550	500
Kycklingar, 700—1,200 g	—	485	435

Efterfrågan på höns har ytterligare stigit och är något större än tillgången på färska höns, varför frysvaror tagits ut. Läget har motiverat en prishöjning med 25 öre per kg. Utbuden av kyckling är normala för årstiden, d. v. s. tämligen små, och därmed är de också i knappaste laget för efterfrågan.

Fodermedel.

Lantbruksförbundet noterar den 27/10 1953 följande priser vid försäljning till jordbrukare, fritt noteringsorten, kr per 100 kg:

	Halmstad
Oljekaksblandning, inkl. skr. 43 %	52: 25
Linkakmjöl, inkl. skr	58: —
Sojamjöl, inkl. skr, 48 %	58: —
Kokoskakor, kross., inkl. skr	56: 50
Extr. raps- o. senapsmjöl, inkl. skr	37: 50
Jordnötskakor, kross., inkl. skr, 60 %	67: —
Majs, exkl. skr[3])	48: 75
Vetekli, svenskt, inkl. skr	34: 50
Rågkli, svenskt, inkl. skr	29: —
Havrekli, svenskt, inkl. skr	13: 50
Melass, inkl. fathyra	29: —
Betfor, inkl. skr	30: 50

Greklands kungapar i New York

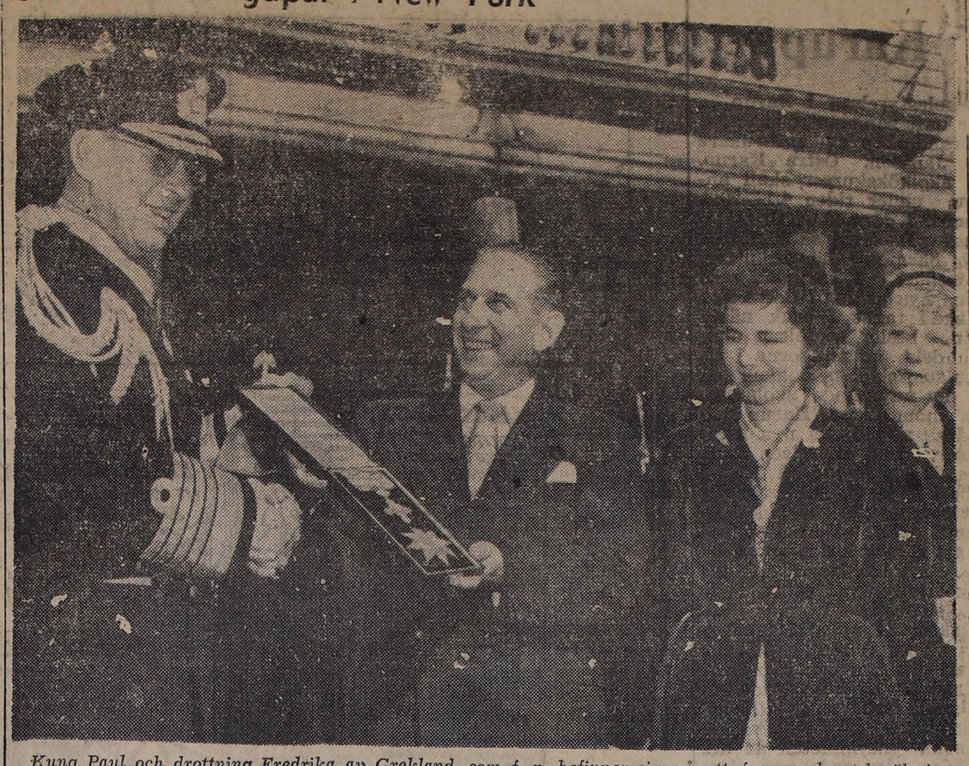

Kung Paul och drottning Fredrika av Grekland, som f. n. befinner sig på ett fyra veckors besök i USA, fick ett mycket hjärtligt mottagande i New York. Bl. a. fick de höga gästerna på rådhuset mottaga New Yorks hedersmedalj av borgmästare Impellitteri. På bå bilden får borgmästaren till gengäld en fin orden av kung Paul medan drattning Fredrika och mrs Impellitteri ser på.

Jord-skog i sambruk lämplig driftsform

STOCKHOLM.

Det har från något håll sagts att skogsbruk inte bör höra samman med jordbruk och att det ur ekonomisk synpunkt är oriktigt att komplettera de ofullständiga jordbruken med skogsmark. RLF-tidningen bemöter en dylik inställning med bl. a. följande påpekanden:

Tankegången är här att skogsbruket kan mekaniseras långt mera än vad som nu är fallet. Några sysselsättningsmöjligheter av betydelse kan därför en mindre skogsareal inte ge. Detta är nu en betydande överdrift — en tanke kläckt vid skrivbordet utan kontakt med och kännedom om praktiska förhållanden. Det är troligt att mekaniseringen i skogsbruket kan drivas ett gott stycke längre. Men där, såväl som i jordbruket, sätter naturen hinder i vägen. Det finns i vårt land mycket stora skogsområden, som genom stenbundenhet och sanka marker är alltför svårtillgängliga för maskinell drift i större utsträckning. Men därmed är de sannolikt inte utdömda för skogsproduktion. Överhuvudtaget är arbetsmöjligheterna i skogsbruket inte alltför små. En areal på ett hundratal hektar ger ett icke föraktligt arbetstillskott under vintern. Den kompletterar på ett utmärkt sätt en åkerareal av cirka 10 hektar, vilken utan skog är att anse såsom ofullständig. På sommaren finns det där tillräckligt med arbetsuppgifter men knappast på vintern. Särskilt gäller detta i mellersta och norra Sverige.

Ett dylikt sambruk mellan jord och skog är en synnerligen eftersträvansvärd driftsform i vårt land. Genom den långa vintern och som en följd av andra naturliga utgångspunkter har vårt jordbruk svårt att konkurrera med andra länder med mera gynnsamma förutsättningar. Vi förmodar att enigheten ändå är stor beträffande önskvärdheten att i stort sett vara självförsörjande med jordbruksprodukter. Intet har hänt på senare år, som förringar betydelsen härav. Det är givetvis ändå angeläget att hålla livsmedelskostnaderna inom rimliga gränser. Här har då den kombinerade jord- och skogsbruksdriften stor betydelse. På så sätt blir det möjligt att väsentligt reducera såväl jordbrukets som skogsbrukets arbetskostnadspost. Ur driftsekonomiska synpunkter är ett sambruk av växtodling, husdjursskötsel och skogshushållning en förnuftig lösning av företagsproblemen under svenska förhållanden. Från skogsvårdsstyrelsehåll har för övrigt också med all rätt påtalats den fara som ligger i ett okritiskt anammande av storskogsbrukets schablonmässiga skogsskötselmetoder.

Gräshoppssvärmar hotar Australien

MELBOURNE (TT — Reuter).

Miljarder gräshoppor hotar för närvarande stora delar av Nya Syd-Wales i Australien med total ödeläggelse. Med hjälp av giftspridning från flygmaskiner söker man nu komma åt skadeinsekternas kläckningsområden.

Så snart gräshopporna fått sina vingar är nämligen allt hopp ute om att kunna rädda något av den växande grödan. Inga bekämpningsmetoder har kunnat betvinga de framvällande vuxna gräshopporna — utom möjligen naturkatastrofer i stil med översvämningar och gräsbränder.

Inget resultat om sydsvenska virket

STOCKHOLM (TT).

De förhandlingar som i ett par omgångar förts mellan Sydsvenska virkesföreningen och Skogsägarnas riksförbund angående priser och villkor m. m. för årets leveransvirke i Sydsverige avslutades på torsdagen utan att man kunnat komma fram till något resultat. Hur problemet med virkesförsäljningarna nu skall ordnas är än så länge en öppen fråga, men några stridsåtgärder kommer säkerligen inte att tillgripas från någondera parten.

LITTERATUR

Sveriges ekonomi, struktur och utvecklingstendenser, är nr 2 i Svenska Telegrambyråns skriftserie. Byråchefen Erik Westerlind gör däri en aktuell kartläggning av Sveriges ekonomi och bygger därvid på många originalframräkningar. Det är första gången uppgifter i kortfattad form samlats på en gång om landets ekonomiska struktur och strukturförändringarna efter kriget, speciellt storleksförhållandena ifråga om produktion, inkomster, skatter och sparande, allt av intresse både för näringslivets män och för övriga, som ha intresse av att studera aktuell ekonomi. Bland annat belyses klart både den förskjutning, av produktionsvolymen och investeringarna, som ägt rum från enskild till statlig verksamhet.

Byråchefen Westerlind har tidigare varit chef för Riksbankens utredningsavdelning och sedermera teknisk ledare av Nationalbudgetarbetet.

"Fjärran sommar". Olle Svenssons nya romans miljö är en finnskogsbygd, och människorna verkar hämtade ur en annan värld. Men Olle Svensson känner både de människor, den bygd och den tid han skildrar. Hans Nils Vendel Våg i boken är son av en simpel knodd och förförare. Han är fattig, skygg och ensam i en värld, där han har förutsättningar att bli en förkrympt planta. Ändå blir hans fjärran sommar i Fansbo till ett slags mognad hos honom. Han möter Elias Munk, som framlever sitt liv tillsammans med en helgalen syster. Grannen, Brosses Krestin, blev så konstig hon är, när hon miste sin man under oklara omständigheter. Tasback, en avsigkommen prästson, försöker ingjuta misstänksamhet i Nils Vendel, som ändå med både sjuttio kronor och minnena av upplevelserna tillsammans med skogvaktardottern Iris drar sig ur de milsdiupa skogarna, vars människor författaren väl känner och här låter passera revy. LT:s förlag, 10: 50.

"Ägirs gästabud" av pseudonymen Jol Strand, är en annan roman i finnskogsmiljö, där den gamla nordiska gudasagan får nytt och oanat liv i berättelsen om asar, asynjor, jättar och fiskätare. Här riktas intresset på Loke, som är hal i tungan och överlistar alla asar. Asa-Tor med sin styrka är inte lika rikt utrustad under huvudsvålen, och hans bockvagn krånglar lika ofta som en modern bil. Odin den allvise asadrotten, är svag för kvinnlig fägring och guld, men tankarna förirrade sig då alltid ner till svingårdens Särimner. Författaren brister i vördnad mot de gamla gudarna, men känner sina asar, vilkas gillen och fejder i Asgård och Valhall bereder läsaren mycken glädje. LT:s förlag, 13: 50.

En ny bok av Albert Olsson bär titeln "Finna sitt öde" och är liksom "Goda gudar" en skildring från vikingatiden och med händelserna förlagda till den halländska västkusten. Här möter vi åter Öjul, av valan spådd till hövding, hans bröder Nase och Balle samt deras fader och den vackra Visna med flera. Tiderna var orosfyllda. Svek och lömska hämndaktioner gör livet otryggt liksom ovissheten om gudarnas avsikter.

När inhemska våldsmän nattetid anfaller Öns gård blir det strid. Bröderna närer tanken på en handelsfärd, men tvekar av fruktan för den mäktig, grymme Lejrkungen, särskilt som Öjul ej är hågad att deltaga i färden. Öjul fäster sig i stället vid en kvinna, som emellertid en kringvandrande skald rövar ifrån honom. Visna är klok och karaktärsstark och blir Öjul till en tröst. Hon möter många svårigheter och förödmjukelser, men klarar sig med list igenom dem, och när Öjul i det avgörande ögonblicket hjälper henne finner de varandra. När Lejrekungen kommer och det blir hårda och blodiga strider, leder det till avgörande händelser i mångahanda avseenden, vilka läsaren följer med stigande intresse.

Så är Albert Olsons bok underhållande lektyr och ökar inblicken i den tid, som ligger långt tillbaka. Kampen för tillvaron var hård, striderna mellan individ och grupper nästan alldagliga händelser, vilka skildras i rask följd och håller läsarens intresse på spänn intill slutet. LT:s förlag, 18: 50.

Offer för bilbacillen

Av kyrkoherde Anders Frostenson

Nyligen kom en av mina vänner in på pastorsexpeditionen. Han är en ovanligt sansad, vä[illegible]nserad och besinningsfull man. Det var första gången jag såg honom upprörd och ur fattningen. Han var blek, kallsvetten glänste på hans panna, hans blick var stel och samtidigt liksom irrande mållöst någonstans långt borta. Papperet som han räckte fram för en underskrift darrade i hans hand. Något sådant hade jag inte sett förut. Jag förstod att något allvarligt inträffat, eftersom ett så stabilt jämviktsläge så kraftigt kunnat rubbas. "Du ser medtagen ut", sa jag, "du är väl inte sjuk?" Han skakade på huvudet. "Du måtte väl inte ha blivit smittad av paratyfusen", fortsatte jag. Han skakade fortfarande på huvudet. Han satt tätt intill mig. Men jag hade en känsla av att han befann sig på väldiga avstånd. Det blev tyst en stund och jag funderade på vad det kunde vara fatt med honom. Så kom jag att tänka på en epidemi som härjar lika våldsamt som paratyfusen och sommarsjukan och försätter sina offer i ett lika hjälplöst tillstånd — den som förorsakas av bilbacillen.

"Har du tänkt att köpa en bil?" frågade jag min vän litet dröjande, ty han hade aldrig tidigare fört den saken på tal.

"Ja", kom det ur honom och med ens var den plågsamma förtrollningen som förorsakat illamåendet borta och orden störtade ur honom. Han kom just från stan och hade varit på flera firmor och sett olika märken, nya och begagnade vagnar. Han hade fått provsitta och provtitta och provlyssna och provåka. Han hade fått begrunda prislägen och amorteringsvillkor, olika märkens utseende och egenskaper och företräden. Hans huvud var fullt av ivriga försäljares argumenteringar. Han hade fått lyssna till de nya magiska orden om synkronisering, överväxel, varvtal etc. Han var i valets dilemma. Och val är kval. Det var inte att undra på att kallsvetten pärlade fram på hans panna och papperet darrade i hans hand. Den feber som angripit honom var släkt med den första förälskelsens som kan göra människan blek, stammande, sömnlös och på olika sätt sinnesrubbad. Det hade skett en förändring i hans liv, sannolikt oåterkallelig. Förut hade han varit lycklig med att kunna gå, cykla, åka tåg och båt. I sin barndom hade han åkt hundratals mil med häst och vagn. Ett nytt skede hade gått in. Han skulle inte få någon ro i sin själ förrän han fick sitta vid en ratt. Han var i bilens våld.

*

Jag tänkte på en man som jag sett ett par dar tidigare. Han hade förlossats ur sina kval. Han hade samma dags eftermiddag fått hem en nyinköpt engelsk småbil. Han hade i veckor i förväg byggt upp ett garage åt den med lika ömma händer som man utrustar det första egna hemmet åt den älskade. Nu stod den framkörd på gården och ägaren satt några meter framför trappan. Det var en underbar sommarkväll. Solljuset bröts snett genom lövverket. Det speglades och spelade i bilens lack, krom och glas. Ägarens ögon, som vilade vid den, glänste i kapp med aftonsolen. Han höll sina händer knäppta. Hans sinnestillstånd skulle närmast kunna uttryckas med det religiösa ordet "salighet". Det var en stämning som kom en att minnas Almquists eller Sehlstedts idylliska allmogeskildringar. Jag tänkte: detta är den moderna människans aftonandakt.

Så mycket ofrid och så mycket frid. Förorsakades av ett själlöst, mekaniskt ting. Det måste vara något oproportionerligt överdimensionerat i bägge fallen. Det torde inte vara någon överdrift att här tala om infekterade själstillstånd, psykiska febrar kanske inte mindre ofarliga än den som åtföljer paratyfusen.

*

Vi är barn av en teknisk tidsålder — med tonvikten lagd på ordet "barn". Vi är ännu — åtminstone de flesta av oss — inte i takt med tekniken. Den har rusat över oss för fort. Vi har ännu inte hunnit bilda något psykiskt antitoxin mot dess själsligt skadliga påverkningar. Därför har vi råkat i dess våld i stället för att äga ett självklart herravälde över den. Pendeln har inte funnit någon vilpunkt. Den svänger oroligt mellan ytterligheter som är orimligheter.

Bilen kan vara nyttig och kanske nästan nödvändig särskilt för många som bor isolerat på landsbygden. Men den skall få bli vad den är — inte en leksak för vuxna utan ett fortskaffningsmedel som i många fall kan vara praktiskt att ha till sitt förfogande. Den gör inte andra fortskaffningsmedel överflödiga, ställer dem knappast ens i skuggan. Det kan i många fall inte bara vara likvärdigt utan värdefullare att gå, cykla eller åka tåg. Hur oändligt mycket mer utbyte har man t. ex. inte av att sakta röra sig genom ett sommarlandskap än att rusa genom det i en bil.

Vi har i denna tid av febrilitet all orsak att begrunda vad Bibelordet har att säga om saktmodet och den stilla anden. "Saliga äro de saktmodiga, ty de skola besitta jorden."

Nytt tvättmedel ger husmödrar mera fritid

Ingenjör Britta Johansson demonstrerar ett inressant försök som visar att Surflösningen i det högra kärlet på samma tid förmår dra ur betydligt mera smuts än tvåltvättmedlet i det vänstra.

Ett nytt syntetiskt tvättmedel för stortvätt, som innebär något av en revolution, har set dagens ljus. Det tillverkas i en anläggning som saknar motstycke i Skandinavien, och som är den modernaste i sitt slag i Europa.

Vetenskapen arbetar oförtrutet på att få fram nya hjälpmedel, som kan ytterligare rationalisera husmödrarnas arbete i hemmen. Till de områden, som främst har varit föremål för forskarnas och teknikernas intresse, hör tvätten — det tyngsta arbete en husmor måste utföra. I dagarna presenteras ett resultat av dessa strävanden, som innebär ett mycket stort steg framåt på rationaliseringens väg.

Efter år av laboratorieförsök och praktiska prov har man äntligen lyckats få fram ett helt nytt syntetiskt stortvättmedel, som ger de svenska husmödrarna möjlighet att spara både tid och arbete, och som dessutom ger ett bättre resultat. Det tillverkas vid AB Sunlights fabriker i Nyköping, och för att åstadkomma bästa möjliga kvalitet på pulvret har man där uppfört en spray-tork, som är den enda anläggningen av sitt slag i Skandinavien och samtidigt den modernaste i Europa.

Torken är byggd som en jättelik, flera våningar hög stålcylinder. Från en trumma runtom dess nedre del pressas het luft upp i tornet. De ingredienser, som skall ingå i pulvret, blandas till en vällling, och den pressas med stor kraft genom speciella virvelmunstycken in i spray-tornets topp. Där finfördelas vällingen till ett regn av droppar, som under sin färd nedåt torkas till ett pulver.

Av varje droppe bildas en i det närmaste klotformig, ganska stor partikel, som är ihålig. När denna partikel kommer i vatten, löses den mycket lätt och snabbt tack vare den stora anläggningsytan, och det är ju en egenskap, som är av stor betydelse för ett tvättpulver.

Men det nya tvättmedlet, som har fått namnet Surf, har andra egenskaper, som i ännu högre grad skiljer det från tidigare typer av tvättmedel. Det innehåller ingen tvål och det kan därför inte bildas någon kalktvål. Tvätten blir renare, eftersom inga kalktvålsrester kan fastna på fibrerna. Avsaknaden av tvål medför också, att vattnet inte behöver avhärdas — det nya tvättmedlet är lika effektivt i det hårdaste vatten som i regnvatten. Inte heller behöver husmodern blötlägga som hon tidigare har varit tvungen att göra — alla besvärliga fläckar löses nämligen snabbt. Tack vare den ringa alkaliteten bortfaller slutligen det mesta av det mödosamma skölningsarbetet — här behöver kläderna bara skölljas två gånger mot tidigare fem eller sex.

GYNNA LAHOLMS TIDNINGS ANNONSÖRER!

RADIO

TISDAGEN DEN 10 NOV.

6.15 Vardagsmorgon. Därefter: Grammofonmusik.
6.30 Nyheter och väderlek. Därefter: Grammofonmusik.
7.15 Charlie Norman Show.
7.40 Morgonandakt. Ingrid Fogelström.
8.00 Nyheter och väderlek.
8.15 Husmor, hemmet och hälsan: Hjärt- och kärlsjukdomar. Doc Lars Werkö och med lic. Lennart Tegnér.
8.45 Skolradio. Listen and Learn. Klass 6 Korrespondenskurs i engelska Svante Hjelmström. 9.15 Sångstund. Blenda Ödmann (Göteborg.) 9.35 1953 års rikstävling i trafik. 9.55 »Störst i rikedom och vishet». Scener ur kung Salomos liv av Gustaf Ögren 10.25 Listen and Learn. Klass 5 Korrespondenskurs i engelska Per-Olof Hensjö. (Umeå.)
10.55 Musik under arbetet.
12.00 Klockspelet i Stadshustornet. Dagens dikt. Därefter: Elon Dahl sjunger till Arne Bergelings trio. (Linköping.)
12.30 Nyheter och väderlek Därefter: Börsnoteringar.
12.45 På jobbet just nu.
12.55 Tidssignal.
13.00 Skolradio. Talarträning. Att lära ut
13.30 Upplands regementes musikkår Dir.: Göte Granström.
14.00 Husmorshalvtimmen: Våra varor. Skolbarnens kläder.
14.30 Pianisten Gordon Bryan, England, spelar engelsk musik.
15.00—15.30 Radioföljetongen: Flickan från Lystrup av Sigurd Elkjær: Gammal storhet i nytt ljus och en natt som aldrig kunde strykas ut. Uppläsning av Ebba Ringdahl. (Göteborg.)
17.00 Väderlek.
17.10 Barn frågar om djur och natur.
17.40 Fransk textrepetition.
17.45 Barndomspoesien. Annie Wandel läser dikter av Viktor Rydberg.
18.00 Radiohjälpen 90 19 50. Lyssnarnas önskeprogram på grammofon
18.55 Meddelanden.
19.00 Nyheter och väderlek. Dagens eko.
19.30 Göteborgs radioorkester. Dirigent: Sixten Eckerberg. 1. Ibert: Paris, symfonisk svit. 2. Fauré: Elegi för violoncell och ork. Solist: Guido Vecchi. 3. Tjajkovskij: Slavisk marsch.
20.00 Hemmakväll. Gissa mitt jobb. Fyra frågar en femte. Frågeledare: Benkt-Åke Benktsson. (Malmö.) 20.20 Grammofon. 20.30 Stockholmsnöjen. Revyrond tillsammans med Gösta Bernhard, Martin Ljung och Åke Söderblom.
21.00 Orientering: 21.00 Minnen från 10-talet. Litteraturkrönika av Ivar Harrie. 21.25 Vårt att veta. Red.: Erik Hjalmar Linder
22.00 Liten serenad. 1. Pierre Wissmer: Serenad för oboe, klarinett och fagott. 2. Finn Höffding: Dialoger för oboe och klarinett. Medv.: Torleif Lännerholm, oboe, Karl-Gustaf Peterson, klarinett, och Tore Rönnebäck, fagott.
22.15 Nyheter och väderlek.
22.20—23.55 Grammofonkonsert Gustav Mahler: Symfoni nr 7 e-moll. Wiens statsoperaark. Dirigent: Hermann Scherchen.

Danska radioprogrammet tisdag.

8,30 andakt. 12,00 grammofonmusik. 12,40 symfonimusik. 15,30 damernas eftermiddagsprogram. 16,20 barnprogram. 16,50 uppläsning. 18,10 social brevlåda. 19,15 uppläsning. 19,40 önskeprogram. 20,45 reportage. 21,15 violinmusik. **Andra programmet.** Våglängder 283 och 210. 19,20 filmkrönika. 20,45 musik. 21,30 orientering.

Danska radioprogrammet onsdag

7,00 nyheter. 7,35 grammofonmusik. 8,30 andakt. 12,00 middagskonsert av kabaretorkestern 13,35 uppläsning. 15,30 damernas eftermiddagsprogram. 16,00 sång. 16,20 barnens brevlåda. 16,50 uppläsning. 17,40 lätt underhållning. 17,55 språk. 19,45 violin o. pianomusik. 20,15 reportage. 21,15 hawaiiprogram. 21,40 torsdagskonserten i morgon. 22,35 balettmusik. **Andra programmet.** Våglängder 283 och 210. 19,15 Greta Keller sjunger. 20,20 grammofonmusik. 20,55 kåseri. 21,15 dramatiskt forum.

STÖD RÄDDA BARNENS HÖSTKAMPANJ!
— Postgiro 900 100. —

ONSDAGEN DEN 11 NOV.

6.15 Vardagsmorgon. Anna Lorentz. (Jönköping.)
6.30 Nyheter och väderlek. Därefter: Grammofonmusik.
7.40 Morgonandakt. Ingrid Fogelström.
8.00 Nyheter och väderlek.
8.15—8.20 Vardagsmorgon. Anna Lorentz. (Jönköping; repris.)
11.00 Musik under arbetet.
12.00 Klockspelet i Stadshustornet. Dagens dikt. Därefter: Helge Duvanders ensemble. (Malmö.)
12.30 Nyheter och väderlek. Därefter: Börsnoteringar.
12.45 Rikstävling om växtsjukdomar och skadedjur. Samtal mellan agronom Knut Agnerud och pol. mag. Erik Forslund. (Malmö.)
12.55 Tidssignal.
13.00 Skolradio. Katrina. I. Sally Salminens roman dramatiserad för skolradio av Åke Falck.
13.30 Rytmisk underhållning.
14.10 Vart skall jag vända mig? Brevlåda för sociala frågor Anna Lisa Söderblom.
14.30—14.55 Örlogshesök på stenhuggarön.
17.00 Väderlek.
17.10 Vindrutan. Vi tittar på bilar
17.25 Johann Sebastian Bach: Partita h-moll för cembalo. Margit Theorell.
17.50 Det är senare än du tror Andaktsstund från alliansveckan i Nyköping. Medv.: Allianssträngmusikkåren. Solosång: Sven Ceder. Bibelläsning och bön: Pastorerna Erik N. Gustafsson och Conrad Bjurlid. Vittnesbörd: Folkskollärarinnan Birgitta Jansson. Tal: Major Thorsten Kjäll Dirigent: Gideon Larsson.
18.10 Grammofonmusik. 1. O hätt ich meiner Tochter nur geglaubt ur »Die Kluge» (Carl Orff). Solist: Gottlob Frick. Dir.: Kurt Striegler 2. La maja y el ruiseñor ur »Goyescas» (Enrique Granados). Moura Lympany, piano. 3. Il cavallo scalpita ur »På Sicilien» (Mascagni) Solist: Robert Merrill. Kör och ork Dir.: Arthur Fiedler. 4. Introduktion och tarantella (Sarasate). Tibor Varga, violin. 5. Du som gav mitt hjärta ro (Hansson-Wilson) Alf Alfer, sång. Dir.: Bertil Bokstedt. 6. Ständchen (Heykens). Sune Waldimirs ork. 7. Jag ger rosor (Merrill-Ber-Ann). Alice Babs sång. 8. Moneten, rheinländer (Wiga Gabriel). Otto Kermbachs ork. 9 Abbekåsagåsen Joachim (Sören Aspelin). Edvard Persson, sång 10. Stormy weather (Harold Arlen) David Roses ork. 11. Trumslagarens paradmarsch (Rune Göransson). Sigge Fürst, sång. Sigurd Ågrens ensemble.
18.55 Meddelanden.
19.00 Nyheter och väderlek Dagens eko.
19.30 Gammal dansmusik av Kryssprickarna. (Göteborg.)
20.00 Med Alf Methodius Alfredsson som ciceron kring Tjuvkil
20.25 Att bli vuxen. En ungdomsundersökning presenteras
20.55 Radioorkestern Dir.: Erik Tuxen, Danmark. 1. Vivaldi: Concerto grosso d-moll för strråk. 2 Brahms: Serenad A-dur 16
21.40 »Vagel för dag och natt» av Artur Lundkvist. Uppläsning av Olof Widgren
22.00 Riksdagen i dag.
22.15 Nyheter och väderlek.
22.30—23.30 Jazzbiten.

MYSTERIET KRING "ZUM GUTEN SCHLAF".

Värdshuset Zum guten Schlaf i Altais vid Schwertberg i Österrike hade förutom god mat och gott vin också hemligheter som nu kommit i dagen. Värdfolket Augustine och Johann Aichinger sitter i fängelset sedan polisen kunnat konstatera att de annars så vänliga och tjänstvilliga värdarna under många år mixtrade sömnpulver i sina gästers mat. Under nattens skydd plundrades så många sommargäster och resande och trafiken hölls av det smarta paret i gång under många år utan att polisen eller offentligheten fick kännedom om den. Polisen utreder samtidigt ett mord som hände för 30 år sedan. Då överfölls bonden Masserbauer i sitt hem, han sköts ned och mördarna försvann med en massa pengar som bonden samma dag fått för tre sålda hästar. Mordet kunde aldrig klaras upp. Men vid häktningen av Aichingen kom nu indicier fram som tyder på att det kanske var han som begick mordet för 30 år sedan. Aichinger köpte med pengarna som han hade rövat från sitt offer, värdshuset i Alteis och döpte det till "Zum guten Schlaf", till den goda sömnen.

Karup

Folkskolestyrelsen i Karup .. har haft sammanträde under ordförandeskap av lantbrukare Karl Jansson, Östra Karup. Två skolkökskurser skall anordnas under tiden 4/1—29/3. I samband därmed skall statsbidrag sökas till skolskjutsar för de barn som hör till hasslövsområdet. I samband med att den nya skolan i Östra Karup skall tagas i bruk nästa termin, beslöt styrelsen uppsäga dels städerskorna i de skolor som skall nedläggas och dels de nuvarande skolskjutsarna inom Östra Karup och infordra anbud på nya skolskjutsar. Till styrelsen hade inkommit ett anbud på 12.000 kr. för Finsbo skola. Styrelsen beslöt tillstyrka fullmäktige att anta detta. Dessutom beslöts att försäkra den nya skolan i Allmänna Brand. Att repr. skoldistriktet i södra Hallands samarbetsförbunds arbetsutskott för enhetsskolan vades skolstyrelsens ordförande Karl Jansson och överlärare Trollér. Då reparation av Veka skola ansågs bli alldeles för kostsam beslöt styrelsen undersöka möjligheten av att utöka den planerade nya skolan i Skottorp och i stället nedlägga Veka-skolan. Styrelsen beslöt att infordra preliminära kostnadsberäkningar för tjänstebostäder i Östra Karup och Skummeslöv.

Det cirka ett år gamla ryktet om att husbock skulle finnas i gamla skolan i Skottorp och att detta skule ligga till grund för att högre myndigheter tillstyrkt skolbygget i Skummeslöv, beslöt styrelsen undersöka genom att anlita Anticimex i Halmstad.

Fransk kritik av inseminationen; "naturligt bäst"

I en fransk jordbrukstidskrift "La Technique Agricole" har man gått till angrepp mot inseminationen, meddelas Sveriges lantbruksförbund i Lantmannen. Man påstår, att den entusiasm med vilken de franska jordbrukarna mötte denna nya metod nu lagt sig och börjar lämna plats för en mera förbehållsam inställning.

Det är tydligt, heter det, att det inte är utan skäl som naturen låtit parningen beledsagas av lustförnimmelser. En retning av vissa nerver och centra i hjärnbarken sätter i gång en invecklad mekanism, som aktiverar de hormonavsöndrande körtlarna. Vad blir det av allt detta om den naturligt parningsakten uteblir? Hos den part som det närmast angår, nämligen hondjuret, är det svårt att få reda på exakt den tidpunkt under brunsttid som är lämpligast för insemination o. själva ingreppet sätter med säkerhet inte igång de normala parningsreflexer som är nödvändiga för produktion av oumbärliga sekret och hormoner. Dessutom tycks det som om det hos kon snabbt utbildar sig en försvarsreaktion mot ingreppet.

Hos många jordbrukare minskar antalet lyckade inseminationer snabbt, uppges det. En jordbrukare sade nyligen skämtsamt: "För att återuppväcka kornas känslor har jag håst ställa en tjur i ladugården igen, för sanningen är den att korna tycket bäst om det som är naturligt." En annan som räknat med inseminationen för att förbättra sin besättning beklagar sig över oregelbundenheten i resultatet och tvånget att upprepa ingreppet 3 à 4 gånger innan det ger önskat resultat. Många jordbrukare tycker också att kalvar från inseminerade kor är mindre vid födseln än kalvar som är resultatet av normala parningar.

Någon förkastelsedom över inseminationen vill man dock inte avkunna, men en mera begränsad användning anses tillrådig. Den får anses lämplig att under maximalt 3—5 år säkerställa förbättringar i djurantalet på små brukningsdelar i trakter, där jordbrukarna inte kan klara kostnaderna för inköp och underhåll av framstående tjurar. Men de stora djuruppfödarna föredrar försiktigtvis ånyo att själva äga sina noggrannt utvalda avelstjurar. — Lantmannen tillfogar, att det skall bli intressant att höra vad svenska fackmän har att säga om de franska synpunkterna.

Boknytt

Per Westerlund: I VASSA PILENS VÅLD. Lindblads. Häft. 2:—, inb. 3:50.

Full av fart och liv, laddad av spänning och äventyr är Per Westerlunds nya pojkbok. Från den lilla staden Wickenburg i Arizona skall en penningtransport avgå till ett litet gruvsamhälle långt uppe i bergen. Det är långt innan någon järnväg är byggd och vägen ditupp är lång och svår och därtill full av faror. Indianerna är på krigsstigen och en mängd skumma individer på stadens caféer spanar efter rov. Två unga män, Dick och Gregor, åtager sig att överföra penningsäckarna till gruvsamhället. Stadens bovar skuggar dem och det är en mångfald spännande händelser och äventyr de båda ynglingarna får uppleva innan de fullfört sitt åtagna värv. —r.

Ekeberg/Berg: UNGDOMENS MEDBORGARBOK. Del 2. Lindblads. Häft. 9:50, inb. 11:50.

"Bättre börda bär ingen än kunskap mycken", lyder ett gammalt tänkespråk. Ock det är sant: ju mer vi vet, desto bättre kan vi fylla våra uppgifter i livet och detta icke minst då det gäller våra förpliktelser i samhället. Det är därför med glädje och tacksamhet man noterar att en andra del av Ungdomens Medborgarbok utkommit. Bokens första upplaga utkom 1932, men ämnets ökade aktualitet har nödvändiggjort avsevärda utvidgningar, vilket haft till följd att boken nu måst uppdelas i tvenne delar.

Första delen behandlar hem, hembygd, skola yrkesutbildning, radio, tidningar, föreningsliv och liknande. Andra delen talar om våra åsikter, de politiska partierna, riksdag och statsförvaltning, familjens ekonomi och rättsfrågor, pengar, banker och handel, kooperation, jordbrukets föreningsrörelse och den svenska arbetsmarknaden och slutligen och fredsidén, om nordiskt samarbete och Europarådet och Förenta nationerna.

Boken är närmast avsedd för folkskolans högsta klasser, men den bör få sin givna plats också i studiecirklarna och då framför allt som hjälpmedel i strävan att samla den yngre ungdomen — junorerna — till fortsatta studier. —r.

Veinge

Friköpsbegäran i Veinge.

Cordfabriken, Ågren & Carlsson, Veinge, har hos regeringen anfört besvär över att kammarkollegiet avslagit dess ansökan om tillstånd att förvärva ett område om 5,840 kvm. från prästbostället Vessinge 2:1 i Veinge socken. Avslaget har bl. a. motiverats med att marken ingår i ett större område som Veinge kommun begärt att få förvärva. Klagandena anser emellertid, att kommunen inte har någon förmåns rätt framför dem att förvärva det område de sökt om i all synnerhet som deras ansökan om förvärvet givits in för mer än fem år sedan och kommunens ansökan givits in under senare tid.

Ett ord på vägen

ÖPPNA ÖRON

Öppna öron har du givit mig Ps. 40: 7.

Mitt i en psalm, som i övrigt handlar om slaktoffer och förstlingsoffer samt brännoffer och synd, finna vi detta utrop: "Öppna öron har du givit mig."

Öppna öron inför Gud är vad en människa ständigt bör bedja om, mer av den lyhördhet, som icke har alltför svårt för att uppfatta, vad Herren Gud vill säga oss. Vi måste nog alla bekänna att han ofta fått tala — för döva öron.

Han sände oss en skickelse, och vi voro så upptagna med att sucka och beklaga oss, att vi icke ens hörde på, vad han ville säga oss genom denna prövning. Han sände till oss en människa, som lade fingret på en eller annan öm punkt i vårt liv, och vi voro så ivriga med att ursku'da och rättfärdiga oss, att vi icke hörde Guds röst i denna tillrättavisning. Han sände oss en kallelse, men vi hade vår uppmärksamhet så riktad på vad andra borde göra, att vi alls icke uppfattade, vad Gud begärde av oss. Han förkunnade oss sitt evangelium, men vi voro så bedrövade över oss själva, att vi icke hörde det glada budskapet.

Det berättas att Jesus en gång rörde vid en döv mans öron och sade: "Effata!", ocn då öppnades mannens öron. Månne vi icke borde bedja honom att utföra samma under med oss? Men då måste vi också vara redo att taga på oss, vad det kan komma att kosta. Annars vore det ju skrymteri.

Våra ögon öppna, Herre Gud,
Regera håg och sinne.
(Sv. Psb. 213: 3).

Om Ni bromsar för kurvan och "gasar" igenom den, bestämmer Ni över fordonet. Gör Ni tvärtom, bestämmer fordonet över Er.

BO utredningar i stad och på landsbygden realiseras under hand eller på offentlig auktion köpes och säljes redigt och billigt.
Laholms Inkasso- & Affärsbyrå
Tel. 80 MANDER CARLSON. Tel. 80.

Plötsligt tyckte han sig höra ett rop. En sakta klagan var det snarare. Var det hans mors röst? Han började springa mot den plats där ljudet hördes.

— Mor, mor! Var är du, mor?

Han fick intet svar, men jämrandet fortsatte. Strax därpå snavade han över en människa, som låg hopkrupen på den våta marken: hans mor.

Han böjde sig ned över henne och försökte konstatera om hon blivit skadad. Han kunde ingenting upptäcka. Då lyfte han upp henne och började långsamt gå hemåt. Hon hade aldrig varit tung, men svälten de sista åren hade gjort henne onaturligt lätt. Hennes ansikte lyste likblekt mot honom i mörkret, ögonlocken var slutna och andedräkten kom stötvis och kort.

Skogsstigen syntes Nils längre än någonsin förr. Det dröjde en evighet innan han kunde vika av upp mot gården. I samma ögonblick slog en äcklig brandrök mot honom. Stugan — han kunde inte upptäcka den, fastän han borde vara alldeles inpå den nu och en isande aning grep honom.

Nere vid marken glimmade det som otaliga röda vargögon. Gripen av fasa stapplade han de sista stegen fram emot stugan med sin lätta börda. Det var som han anat, det fanns ingen stuga mer, ryssarna hade bränt ner den till grunden! Det som glimmat som vargögon var kolen, som ännu glödde under askan.

Hemmet — han hade inget hem mer. Vart skulle han nu ta vägen med sin hjälplösa mor! Han hade tvingats lämna henne utan skydd denna skickelsedigra dag, därför att fosterlandet krävde det. Och medan han var borta hade ryssarna kommit. Vart skulle de bege sig i den becksvarta och regnvåta natten?

Han såg en husgavel skymta i mörkret ett stycke därifrån: stallet hade de i alla fall inte bränt ner! I brådskan hade de väl inte gett sig tid till det. Stallet — där skulle han åtminstone få nödtorftigt tak över huvudet för sig och den sjuka.

Han stapplade de få stegen till det fallfärdiga gamla rucklet, vars dörr stod vidöppen och slog i blåsten.

Väl därinne lade han försiktigt ned modern på golvet, tände en göv* och satte den i en trädklyka. Han rafsade ihop en primitiv bädd av litet halm, som låg kvar i ett hörn. Där bäddade han nu ner modern och lade över henne sin slitna tröja med torra sidan inåt. Härinne hade de åtminstone någorlunda skydd mot blåsten och mot det lätta duggregn, som alltjämt föll.

Mor Gustava hade ännu inte kommit till medvetande, hennes ögon var fortfarande slutna och hon andades hastigt och ansträngt. Så vitt han kunde se var hon inte skadad men hon måste ha förkylt sig i den våta skogen. Utmattad som hon var redan på förhand, hade hennes kropp ingen motståndskraft. Nu brann febern med full styrka i hennes ådror och då och då yrade hon.

Hela natten satt Nils och vakade vid sin mors bädd, om man nu kunde kalla halmhögen på det kalla jordgolvet så. Han knöt nävarna och ångrade nästan sin mildhet mot de döda och sårade fienderna därute på slagfältet. Han hade visat kristlig barmhärtighet till och med mot den, som tagit hans älskade ifrån honom, men vilken barmhärtighet hade väl fienden visat mot dem? Den värnlösa befolkningen hade de utplundrat och skövlat och bränt deras hem. Och här låg nu hans mor döende för deras skull.

— — —

Först när gryningen smög sig in genom den trasiga stalldörren, slog mor Gustava upp ögonen. Blicken var redig och klar och medvetandet tycktes ha återvänt för en stund.

— Nils, viskade hon och hennes röst var mycket svag, men hennes leende var förklarat och lyckligt.

— Jag vet, att jag skall dö — sörj inte för min skull. Far är borta — stugan är borta — jag går också bort. Begrav mig tillsammans med far. Men först — gräv under stalltröskeln du vet!

Nils lydde henne motvilligt. Han hade hellre velat sitta vid sin mors bädd dessa sista stunder. Våd betydde allt silver och guld i världen mot hans mors liv? Men allt, som kunde göras för att lugna den sjuke, måste göras.

Han tog en spade och började gräva under stalltröskeln. Snart kom det lilla paketet i dagen, invirat i en bit säckväv. Han öppnade det och lade innehållet i moderns kraftlösa händer. Hon strök belåten över sina återvunna dyrbarheter och viskade:

— En åt er var — en åt er var — tolv hela lod — och guldörhängena åt den du gifter dig med en gång. Mitt liv är slut och gården är bränd. Du ska bygga upp den igen. Och — jorden finns alltid kvar, den kan ingen bränna eller röva. Guld ej annat är än mull — men silverskedarna lurade jag honom i alla fall på, den besten!

Och hon log, där hon låg, ett litet fint och finurligt leende, rörande och patetiskt.

Sedan förvandlades åter hennes drag, leendet försvann och hennes blick irrade oroligt och liksom sökande omkring de grå och nakna brädväggarna.

— Var är du, Nils? Läs en psalm för mig.

Med darrande röst läste han:

(Forts.)

*Göv är en klump sammankådad av talg och kåda.