LAHOLMS TIDNING

N:R 287. ÅRG. 23. Laholms Tidnings Tryckeri, Laholm. FREDAGEN DEN 11 DECEMBER 1953 Ansvarig utgivare: J. B. Bengtsson. Lösnummer 20 öre

Åklagaren kräver biskopens avsättning
Har förverkat rätten att bli trodd

UPPSALA (TT:s utsände).

— Det har varit en tung plikt att föra åtalet i detta mål, tung framför allt i den vissheten, att utgången av målet blir livsavgörande för den tilltalade och många med honom — tung också därför att den blottat så mycken låghet där man väntat att finna höghet. Biskop Helander har förverkat rätten att bli trodd på sitt ord och han har också förverkat rätten att bekläda biskopsämbetet i Strängnäs.

Med dessa ord slutade åklagaren i Helandermålet, landsfogde Börje Holmgren, på torsdagseftermiddagen sin slutpläidering, som det tog honom mer än två timmar att föredraga.

Polisens arbete gick inte ut på att få fast Helander utan på att skingra dunklet. Men det dröjde inte länge förrän så egendomliga åtgäranden från Helanders sida kom i dagen att polisen anade att han hade något att dölja. Det blev för polisen att lägga puzzel, varvid pressen gav en del uppslag och allmänheten en del.

Från ett håll kom inget bistånd, nämligen från Helander, han som så högtidligt förklarat att ingen i högre grad än han kunde önska att sanningen kom fram. Redan från början gjorde biskopen svårigheter, då det gällde att skaffa fram undersökningsmaterial. Landsfogden erinrade om köpet av två skrivmaskiner i falskt namn, nerslipningen av typerna på en Halda och typutbyte på denna m. m. Det är först efter ett halvt års spaningsarbete som de omständigheter, vilka pekar mot Helander, blivit uppenbara. Nu talar ingenting emot att Helander själv står bakom tillkomsten av de anonyma breven.

Landsfogden fortsatte sitt långa anförande med att punkt för punkt gå igenom händelserna i samband med skrivmaskinerna, dupliceringsapparaten, utspridandet av de anonyma breven och språkanalysen för att sluta med att diskutera frågan om ärekränkning, allmänt åtal och avsättningsyrkandet.

Som ostridigt fastslog landsfogden, att såväl de anonyma breven som kuverten till dessa är skrivna på Haldan, Remingtonmaskinen och en Royal resemaskin samt att samma maskiner använts inte bara vid det första valet i Strängnäs våren 1952 utan också vid skaravalet året före. Maskinernas märkliga försvinnanden upptog ett långt avsnitt i åklagarens skildring, varvid han särskilt påpekade det egendomliga i att alla försvinnanden inträffar just i början av november 1952.

Sagan om julklappen som inte blev verklighet

Enda förklaringen härtill är att en tidning antytt att brevens upphovsman var att söka i Uppsala. Då kände Helander marken bränna och hans första åtgärd blev att skaffa undan skrivmaskinerna — de tysta men ändå så talande vittnena. Biskopens förklaring om Royalmaskinen kallade åklagaren för "sagan om julklappen som inte blev verklighet". Den skulle Jan få i julklapp men den gömdes undan så att han sannolikt inte fått den ännu. Remingtonmaskinen är fortfarande borta.

Den i målet betydelsefulla Haldans öden betecknar åklagaren också som underliga. Det var den enda av de tre maskinerna som alldeles otvetydigt tillhörde någon annan än Helander. Den var han tvungen att återställa. Här kommer först nedslipningen av typerna in och sedan idén att skaffa en likvärdig maskin. Helander räknade sedan inte med att utbytet av typerna skulle upptäckas.

Den springande punkten är: Hur har skadan på Haldan kunnat uppkomma medan den med all visshet av biskopen förts från dekanhuset till Carolina, och där enligt Helanders egen uppgift använts av honom så sent som i november 1952, och därifrån till Järnbrogatan och slutligen till Biskopsgården i Strängnäs.

Även beträffande dupliceringsapparaten ansåg åklagaren biskopens åtgäranden och förklaringar minst sagt anmärkningsvärda och ägnade att ställa honom i samma egendomliga dager som när det gäller skrivmaskinerna. Den hade bara kommit in på hans rum. Biskopen hade nog inte klart för sig att en polisutredning kan skapa klarhet på många dunkla punkter.

Vad gäller språkanalysen ansåg

(Forts. på sid. 7).

Två biskopar på själavårdsvisit

STOCKHOLM (TT).

Biskop Dick Helander hade enligt SVD före onsdagens polisförhör besök av två ämbetsbröder. Det första besöket fick biskop Helander av biskop Giertz i Göteborg. Denne besökte biskopen i sonen Einars bostad på lördagen och hade ett långvarigt samtal med Helander. Det andra besöket ägde rum på tisdagen, då biskop Runestam reste ner från Karlstad. Båda samtalen hade själavårdande karaktär.

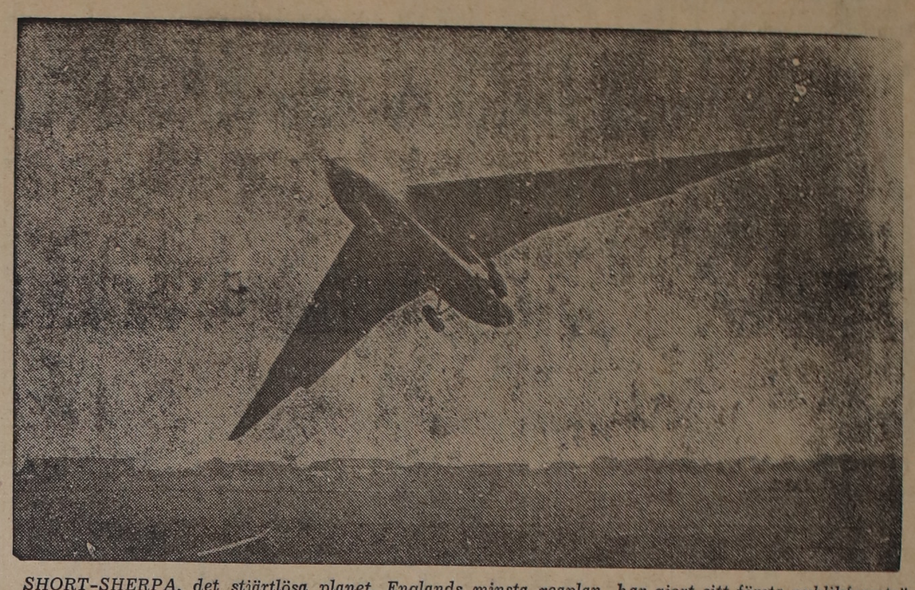

SHORT-SHERPA, det stjärtlösa planet, Englands minsta reaplan, har gjort sitt första publikframträdande i Belfast och här ses det egendomligt utformade experimentplanet med sina bakåtsvepta vingar kort efter starten.

En miljon statsanställda italienare går i strejk

ROM (TT — Reuter)

Italiens förvaltningsmaskineri, järnvägar, skolor, samt telefon- och telegrafförbindelser kommer att lamslås från midnatt, då 1,090,000 statsanställda börjar en dygnslång strejk med krav på högre löner. Det är första gången som samtliga arbetsledare, oavsett politisk färg, har samlats bakom en strejkmaning till de statsanställda.

Fyra dagar senare följs denna strejk av en arbetsnedläggelse, också på ett dygn, bland Italiens 6 miljoner industriarbetare — även här bildar de olika landsorganisationernas ledning gemensam front.

Kommunistledarna har hotat med att låta de två strejkerna utveckla sig till den största arbetarkampanj som landet någonsin har upplevat, med spetsen riktad mot regeringen och industrimännen. Regeringen å sin sida har svarat med hot om stränga åtgärder mot alla statsanställda som går i strejk. Förutom att de förlorar en dagslön och alla speciella extrabidrag kommer en statsanställds medverkan i strejken att noteras i personalkartoteken, varigenom hans utsikter till befordran minskas.

Extra buss- och flygturer har organiserats för att ta hand om cirka 10 procent av den passagerartrafik, som normalt går med järnväg. Många av bussturerna kommer att skötas av militär.

Pella vädjar till Tito om triestelösning

ROM (TT — Reuter).

Konseljpresident Pella vädjade på torsdagen till Jugoslaviens president Tito att lägga korten på bordet och inleda förhandlingar om Trieste.

Pella upprepade i ett tal i senaten att Italien går med på en femmaktskonferens om Trieste på följande villkor: 1) Att man vid konferensen dryftar hela Trieste-området, alltså även den av Jugoslavien ockuperade zon B. 2) Att det engelsk-amerikanska beslutet av den 8 oktober att överlämna zon A till Italien står fast. 3) Att konferensen förberedes ordentligt så att man undanröjer de risker som ofrånkomligen skulle uppstå om den inte leder till något resultat.

Nattlig brand i Falkenberg nära kosta ung man livet

En häftig brand, som var nära att kosta en människa livet, ödelade natten till fredagen en byggnad vid Storgatan i Falkenberg . Elden utbröt vid 1-tiden och det var en gårdsbyggnad till f. d. Zakrissonska fastigheten snett emot bryggeriet Falken som antänts och vållade den snabbt tillkallade brandkåren ganska stort besvär.

Byggnaden, som är helt av trä, inrymmer på nedre våningen en tillskärningsverkstad. Vindsvåningen innehöll en enrumslägenhet som beboddes av en ung man, Göte Nilsson. Denne hade gått till sängs redan vid åttatiden på kvällen eftersom han skulle börja sitt arbete redan kl 5 på fredagen. Strax före ett väcktes han av en intensiv rökutveckling. Hela rummet var då fyllt av rök, och när han skulle försöka ta sig ut genom hallen och till trappan för att komma ut på gården måste han vända. Han slog då ut ett fönster och hoppade direkt ner på marken från vindsvåningen och räddade därigenom sitt liv. Då han togs om hand var han lätt chockskadad men i övrigt utan skador.

Brandkåren alarmerades och kom snabbt till platsen och vid pressläggningen hade man nästan fått bukt med elden. Övervåningen var då nästan helt avbränd, medan bottenvåningen var mindre skadad. Hur elden uppkommit kunde polisen inte säga med bestämdhet och inte heller kunde skadornas omfattning bedömas vid den tiden. Till all lycka rådde vindstilla. I annat fall kunde lätt en verklig katastrof inträffat eftersom trähusen ligger mycket tätt i dessa kvarter mitt inne i Falkenberg.

Kommunisterna vägrar låta Sovjet förhandla om Korea

De kommunistiska förhandlarna avvisade på torsdagen åter FN-sidans förslag att en politisk Korea-konferens ordnas i Genève med Sovjetunionen som aktiv deltagare med rösträtt.

FN-förhandlaren Dean sade att utrikesminester Dulles efter Bermuda-konferensen hade uppmanat honom att göra allt som står i hans makt för att få till stånd en sådan konferens. Dean tillade att han skulle göra allt som står i mänsklig förmåga för att infria de förhoppningar som kom till uttryck i kommunikén från Bermuda-konferensen.

Det är inte möjligt för FN-sidan att godkänna Sovjetunionen som deltagare i konferensen "utan ansvar", sade han.

Dean reser på torsdagen till Söul för att överlägga med Sydkoreas president Rhee om neutrala deltagare i konferensen.

Inte heller på torsdagen hade "övertalarna" från Sydkorea någon framgång med de landsmän, som har valt att stanna hos nordkoreanerna. Ingen av de 250 sydkoreaner som hittills har "tagits under behandling" har kunnat förmås att uppge sin frivilliga landsflykt.

Företrädare för den neutrala repatrieringskommissionen förhörde på torsdagen en antikomministisk nordkoreansk fånge som uppges ha stoppats av indiska vakter då han sökte bryta sig in i ett fångläger.

Marstrand går brandvakt för PYROMAN

MARSTRAND (TT).

Med anledning av de senaste eldsvådorna i Marstrand och då man misstänker att en pyroman varit framme har invånarna beslutat att turas om att gå brandvakt kritiska nätter.

Då bebyggelsen är gammal och huvudsakligen består av trähus kan en eldsvåda under en stormnatt förorsaka stor förödelse. Vid ett möte i Marstrand på onsdagskvällen framhöll brandchefen den fara staden löper så länge en pyroman går fri. På hans förslag beslöts att tre patruller skulle ha vakt samtidigt, två i Marstrand och en i Arvidsvik. Dessa skall bestå av en brandman och en civil och arbeta i tretimmarspass.

Karin Kavli söker kontakt

Teaterchefen Karin Kavli, som återkommit till Göteborg, söker kontakt med den försvunne skådespelaren. Ännu kl 21 hade hennes efterforskningar icke givit något resultat.

Kriminalpolisen i Göteborg höll på torsdagskvällen för sannolikt att Oscarson uppehåller sig i Köpenhamn. Enligt meddelande från polisen där har alla utresestationer i Danmark spärrats för Oscarson.

Hoppfullt årsslut i FN Atommöte Kreml-USA

NEW YORK. (TT)

FN:s generalförsamling, som avslutade 1953 års session på onsdagen, knyter nu sina förhoppningar till president Eisenhowers förslag om att alla nationer skall slå samman sina atomresurser för fredliga ändamål. Presidentens tal var en veritabel vitamininjektion för den tolv veckor långa sessionen, som ur politisk synvinkel varit mycket improduktiv, skriver Reuters korrespondent John Hefferman.

De delegaterna skildes åt hade de inte så många positiva resultat att peka på. Men samtliga hoppades att Kreml så småningom skulle bestämma sig för att delta i en konferens och dryfta Eisenhowers förslag tillsammans med västmakterna.

Tendensen i den senaste FN-sessionen har varit att uppskjuta de större frågorna. Koreaproblemet, klagomålen mot den franska regimen i Tunisien och Marocko samt frågan om nya FN-medlemmar är bland de ärenden som generalförsamlingen inte velat fatta något positivt beslut om.

Församlingens president, fru Pandit, Indien, har emellertid fått befogenheter att återinkalla delegaterna om majoriteten av medlemsländerna går med på detta i händelse hon själv eller en eller flera av medlemsnationerna anser att läget i Korea så kräver. Man väntar att Indien på nytt skall begära att församlingen i februari tar upp koreafrågan. Västmakterna har hittills inte velat fastställa något datum för församlingens återinkallande med hänsyn till de just nu pågående förhandlingarna i Panmunjom om en politisk koreakonferens. Parallella överläggningar i FN skulle endast föregripa Panmunjom-diskussionerna, anser man.

Innan FN-församlingens ajournerades godkändes nästa år budget som slutar på 47.827.110 dollar. Beslut fattades också om att generalsekreterare Dag Hammarskjöld skall få större möjligheter att avskeda sina anställda — men hans befogenheter härvidlag kommer att fixeras ytterst noga.

Dramatisk kamp för 3-årings liv i VISKAN

BORÅS. (TT)

En dramatisk drunkningsolycka inträffade på torsdagsmiddagen i Svaneholm. 3-åriga Marianne Johansson, dotter till gummiarbetare Gunnar Johansson, Svaneholm, föll i Viskan och fördes av strömmen 2½ km ner till Bogryds bro. Där upptäcktes hon av skolbarn. En ingenjör, som bör i närheten, krängde av sig kläderna, kastade sig i vattnet och drog upp den lilla, som omedelbart fördes till läkare i Viskafors. Hon var emellertid död vid framkomsten.

Flickan hade lekt tillsammans med en jämnårig kamrat, som tydligen också fallit i vattnet men lyckats ta sig upp.

HELSINGFORS: Sjöbevakningen gjorde på torsdagen ett stort kap i Vasa skärgård där den fann 1.790 par nylonstrumpor och 980 kilo svenskt kaffe gömda på en holme. Hittills är smugglarna inte kända.

Per Oscarson har nu spårats i Danmark
Försvunne skådespelaren lämnade brev

MALMÖ. (TT)

Det har enligt kriminalpolisen nu konstaterats att skådespelaren Per Oscarson på onsdagen stod i kön till Köpenhamnsfärjan, som lämnade Malmö 20.05. Det är emellertid inte bevisat att han stigit i land i Köpenhamn. I Oscarsons lägenhet i Göteborg har polisen funnit ett brev i vilket antyds att Oscarson tänkte bryta med sin tillvaro som skådespelare och söka sig till något nytt.

Sent natten till idag ingick rapport att han spårats till en plats på Fyn, där han enligt kriminalpolisen, i en bank växlat till sig främmande valuta. På banken säger man sig vara säker på att det var den saknade skådespelaren, men man kände vid denna tid inte till att han var eftersökt.

Skådespelaren Per Oscarson reste vid 15-tiden på onsdagen med droskbil från Torslanda till Malmö, enligt vad kriminalpolisen i Göteborg kunnat konstatera. Klockan 19.11 kom Oscarson till Centralstationen i Malmö. Här steg han ur bilen och betalade. Ursprungligen hade han antagligen tänkt flyga till Köpenhamn men kom för sent till planet. Kriminalen i Göteborg har satt sig i förbindelse med polisen i Köpenhamn.

— Vi har fått fram säkra bevis på att Oscarson lämnat landet strax efter kl 20 på onsdagskvällen, omtalar kriminalöverkonstapel Gunnar Dahlner i Malmö. Han stod i kön till Köpenhamnsfärjan, som lämnade Malmö 20.05. Det är emellertid inte bevisat att han stigit i land i Köpenhamn.

I Oscarsons lägenhet fann polisen ett brev. Det var ett ganska kort, handskrivet meddelande, som gick ut på att Oscarson stod i begrepp att bryta med sin tillvaro som skådespelare och söka sig till något nytt, säger enligt AP teatersekreterare Bengt John. Han tror att man kan ta meddelandet ganska lugnt.

Skådespelare Per Oscarson.

2 arbetare dödsskadade vid kraftverksbyggen

En 30-årig träarbetare vid kraftverksbygget i Svarthalsforsen, Karl Granlund från Pålgård, Hammarstrand, omkom vid en olycka naten till torsdagen. En annan arbetare skadades men kunde återvända till arbetet på torsdagen efter att ha blivit omsedd på Sollefteå lasarett.

Man höll på att anbringa en s. k. bågstäm vid ett utskov, då den tunga järnbalken brast och föll ned. Den drog med sig en wire, som träffade Skoglund så kraftigt, att han slungades ut i vattnet och torde ha ljutit en ögonblicklig död. Granlunds kamrat träffades av någon del av bågsätten men fick inga svårare skador.

Den andra dödsolyckan inom ett dygn vid kraftverksbyggena i Indalsälven hände på torsdagsmorgonen vid Bergeforsen. Några timmar tidigare hade en anläggningsarbetare dödats i Svarthålsforsen vid Bispgården. .. ..

Vid kraftverksbygget i Bergeforsen norr om Sundsvall omkom en 45-årig arbetare Arvid Johansson. En stock lossnade ur en kranslinga och föll ned över tre arbetare. Två lyckades kasta sig undan, men Johansson fick stocken rakt i huvudet. Skallen trycktes in, och döden var ögonblicklig.

Johansson, som efterlämnar maka och två barn, var från Dalarna och har arbetat i Bergeforsen två år

Fiskare fann medvetslös drivande i gummibåt

RÖNNE (TT:s korr.)

På torsdagseftermiddagen kom en bornholmsfiskare hem till Rönne och alarmerade polisen. Han hadt hittat en drivande gummibåt, cirka en timmes färd från Rönne, i vilken låg en medvetslös man. En sjövärnskutter gick ut för att bärga gummibåten och söka ta mannen ombord.

Fiskaren, Wilmer Petersen, berättade att han försökt dra över den medvetslöse mannen i sin båt, men det misslyckades då sjön gick hög. Petersen ansåg det bäst att återvända hem efter hjälp. Den medvetslöse var klädd i svarta kläder, vilket enligt Petersen kan tyda på att han tillhör marinen.

Någon fartygskatastrof är inte känd på Bornholm. Man gissar att en förlisning skett i farvattnen öst om Bornholm. Den påträffade mannen kan möjligen vara en polsk eler östtysk flykting. Vinden har de sista dygnen varit sydostlig och båten kan ha drivit syd om Dueodde och ut i den västliga delen av Östersjön.

Allt tyder på att det inte är vare sig något svenskt fartyg eller flygplan som förlist. Ännu kl 19 hade kustradiostationerna på syd- och ostkusten ej fått larm.

Duggregn

Landdistrikt: Svag till måttlig sydostlig vind, mulet och regn, som under fredagen tidvis upphör, därefter dimma flerstädes. Oförändrad temperatur.

Allmänna utsikter för lördag och söndag: Vind mellan sydost och sydväst. Obetydlig nederbörd på en del ställen. Oförändrad temperatur eller i de östra delarna något kallare.

Sjödistrikt: God till frisk sydostlig bris. Först regn eller duggregn, senare tjocka tämligen allmänt.

Laholms Tidning

Smedjegatan, Laholm

Redaktör: GUSTAF BERTLAND

Dagligt nyhets- och annonsorgan för Laholms stad och södra Halland, Markaryd samt angränsande delar av sydvästra Småland och nordvästra Skåne.

Telefoner:
Redaktionen 300
Redaktör G. Bertlands bostad 199
Expeditionen och annonskontoret 299
Annonschef Axel Larssons bostad anknytning 299

Annonspriser:
Före text 28 öre pr mm.
Textsida 30 „ „ „
Särsk. begärd placering å textsida 32 öre pr mm.
PRISFÖRHÖJNING debiteras med 30 procent för annonser beordrade med petitstil.

Mitt hjärtliga tack

till kyrkoherde, kyrkoråd och kyrkofullmäktige i Knäred, för den vackra gratifikation samt fest och tal som kom mig till del vid slutad anställning.

Leo G. Carlson.

På framställning av Statens Växtskyddsanstalt har länsstyrelsen denna dag i enlighet med gällande förordning förklarat nedan angivna fastigheter smittade av potatiskräfta, nämligen:

i **Växtorps socken:** fastigheterna Växtorp 15³ (äg. Arvid Andersson), Växtorp 15² (äg. Janne Jönsson) och Växtorp 15⁴ (äg. Knut Gunnesson);

i **Tjärby socken:** fastigheten Elestorp 7²⁴⁵ (äg. Alma Andersson). Halmstad den 8/12 1953.

LANSSTYRELSEN.

Växtorps hemvärn

kallas till fältskjutning söndagen den 13/12 kl. 9 fm. Samling hos Adolf Karlsson, Skråmered. Marker tillhörande Adolf Karlsson, Skråmered, Axel Andersson, Fågelsång och Fru Gyllenskiöld, Ekegården fridlysas under den tid skjutningen pågår. Alla välkomna.

Hemvärnschefen.

Östra Karup

Ord. kyrkostämma å vanligt ställe onsdagen den 16 dec. 1953 kl. 17,15.

Ordföranden.

Skummeslöv

Ord. kyrkostämma å vanligt ställe tisdagen den 15 dec. 1953 kl. 17.

Ordföranden.

Östra Karup Skummeslöv

Ord. pastoratsstämma i Ö. Karups församlingssal onsdagen den 16 dec. 1953 kl. 17.

Ordföranden.

Brante Källa

DANS söndagen den 13 dec. fr. kl. 19.

Musik av **Staar Swingers.**

Kom ihåg! Byt till GOODYEAR vinterdäck

WINTER SERVICE för personbilar | WINTER STUDDED för lastbilar

LAHOLMS NYA GUMMIVERKSTAD
Hurtig Svensson.
Tel. 200 Laholm Tel. 200

Önskas köpa

Alkubb

köpes till högsta dagspriser.

TRÄTOFFELFABRIKEN
Tel. 33 Örkelljunga.

Stadt Laholm.

Julbordet i särklass

13/12 — 20/12

söndagar kl. 12—23 vardagar kl. 18—23

Tel. 11 Laholm

Supébiljetter till nyårsafton i kassan

Luciabal på Stadshotellet i Laholm

söndagen den 13 dec. kl. 19.30—24.00.

NILS NILSSONS KVARTETT spelar

Framträdande av Höks LUCIA med tärnor.

Ej supétvång.

Växtorps SLU-avd.

anordnar luciafest i samband med möte i bygdegården lördagen den 12 dec. kl. 20,00. Program: Mötesförhandlingar, luciatåg, kaffeservering samt musik av Harmonys. — Välkomna.

Styrelsen.

SLU-are!

Ahla SLU-avdelning har månadsmöte i Lagagården lördagen den 12 dec. kl. 20. Efter mötesförhandlingarna förrättas prisutdelning för under året hållna tävlingar.

The Boys orkester spelar.

Styrelsen.

Pershög - Båstad

DANS lördagen den 12 dec. kl. 20—24.

BERT VERNERS 6-mans orkester.

Buss från Laholms torg kl. 19.30 och åter, Väl uppvärmda lokaler.

Pershögsstyrelsen.

SLU Knäreds Bygdegård SLU

KAMRATMÖTE anordnas av Knäreds SLU-avd. lördagen den 12 dec. kl. 19,30. För musiken svarar Blue Staars orkest. Servering. Samkväm.

Styrelsen

SOLBACKEN, Edenberga

IDROTTSFEST

lördagen den 12 dec. kl. 20—24.

Musik av **HUGO ARNOLDS ORKESTER.**

SEDVANLIGA BAZARANORDNINGAR.

Ränneslövs G. I. F.

Våxtorps Bygdegård

STOR LUCIAFEST

Lördagen den 12 dec. kl. 20.00

För dansmusiken svarar **HARMONYS ORKESTER.**

Strandpaviljongen

Sk. Fagerhult.

Lördagen den 12 dec. kl. 20—24.

För musiken svarar
STIG LENNARTS KVINTETT.

Kl. 23 scenuppträdande av frk. **Vera Larsson**, pristagarinna vid amatörtävlan i Strandpaviljongen.

MATTOR

till måttliga priser

Ylle-Wilton
orientmönstrade

120×180	82:—
150×230	138:—
190×290	195:—

Ylle-Wilton
moderna mönster

130×200	92:—
160×230	139:—
185×285	233:—

Ylle-Axminster
orientaliska mönster

170×240	138:—
200×300	204:—
250×350	298:—

Tabergs Nöthårsmattor
dubbelsidiga

90×180	81:—
135×200	135:—
170×240	204:—

Tabergs Ylleflossa
"Kungs Extra". Enfärgade

90×200	153:—
135×200	230:—

GÅNGMATTOR

Ylle-Axminster 70 cm. br.	Pr m. 16:90
Ylle-Wilton 70 cm. br.	Pr m. 31:—
Nöthår 70 cm. br.	Pr m. 15:50
Sisalgarn 70 cm. br.	Pr m. 10:50

F:a Nils Bergkvist

Möbelverkstäder — Möbelaffär

Tel. 165 ÖRKELLJUNGA Tel. 165

Det lönar sig att annonsera i LT

Köp en bra fåtölj

TILL JULKLAPP!

Hela familjen blir glad.

Båstads Möbelaffär

Gustaf Holm.

Tel. 234 BÅSTAD Tel. 234

MODELL 2679

TIPSET FÖR DAGEN

Elegant resårpumps i platåmodell. Randsydd med cellgummisula. Finns i de aktuella modefärgerna.

Styrka, smidighet och elegans, det kräver herrarna av sina skor och det är egenskaper, som tvckligt förenats i höstskorna från AB Kumla Skofabrik. Se dem hos oss

Se nyheterna i vårt skyltfönster!

Rosanders

RYSSGATAN
Tel. 507 LAHOLM

Ge henne

en EL-SYMASKIN

i väska till julklapp. Säljes även på avbetalning. 25 kr. pr månad. Begär demonstration.

HARALD JOHANSSON, Ahla.
Tel. 363 Laholm.

Elda bekvämt - elda med olja

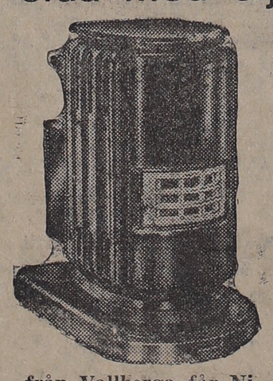

från Vallberga får Ni
KAMINER
och hos

Lantmannaföreningen

kan olika storlekar och modeller erhållas.

Till salu

Stövare,

unghund, 1 år gammal, säljes billigt på grund av bristande tid för injagning. Hunden visar goda anlag. Event. bytes mot fullgod stövare, rådjursren eller ljum. **Håkan Håkansson, Markaryd, tel. 105.**

Motorcykel

Husqvarna 125 cc, 1-mans, litet körd, i skick som ny, säljes mycket billigt, även på avbetalning.

Tel. 785 Laholm.

Julgranar och granris

till salu.

Nya Cykelverkstaden, Värnen.
Tel. 853 - LAHOLM.

LT

DEN 11 DECEMBER.

Bad och bakterier

Huvudstadstidningarnas upptäckter av förefintligheten av bakterier fortskrider. I går omtalades sålunda under stora rubriker, att det finns många miljoner dylika varelser i vattnet i simbassänger och vid badstränder. Uppgifterna överraskar säkert ingen som brytt sig om att reflektera över dessa saker. Icke desto mindre är det glädjande, att de stockholmska kulturorganen via Alvestaslakteriet och konsumtionsmjölken i Stockholm arbetar sig fram till en verklighetsbetonad bild av smittorisksituationen.

Enligt folkbadsutredningens nu offentliggjorda betänkande avger en enda person under en tio minuters simtur 15 miljoner bakterier i vattnet, varav 200,000 är av de från paratyfusepidemien i somras sorgligt ligt beryktade colibakterierna, och detta om han före simturen tvåltvättat och duschat!

Det finns, framhåller utredningen, åtskilliga smittämnen som kan hålla sig vid liv i vattnet under så lång tid att de kan infektera andra personer. Till smittämnen som sprids genom mun och näsa bör framför allt sådana som framkallar förkylningssjukdomar eller andra sjukdomar i övre luftvägarna. Spridningen av dessa sjukdomar är mest aktuell för simbassänger. Scharlakansfeber, difteri, mässling, påssjuka, "förkylning", halsfluss, öronsjukdomar och tuberkulos m. fl. hör dit. En annan grupp smittämnen sprids av människan genom urin och tarmuttömningar. Dit hör sådana som orsakar tyfus, paratyfus, dysenteri, smittsam gulsot och barnförlamning. Även tuberkelbakterierna kan räknas dit. Gurglingar och spottning bidrar till att öka bakteriefloran i vattnet, barn släpper inte sällan urin och ibland även avföring och för både vuxna och barn kommer lätt nässekret ut i vattnet, skriver utredningen.

Paratyfussmittan finns konstant i Sverige, och om en smittobärare badar i en liten insjö sommartid med så gott som stillastående vatten, finns det uppenbarligen stora risker, att andra badande skall bli smittade av honom. Det behövs faktiskt inget sjukteri för att förklara smittans spridning.

Paratyfusepidemien uppstod under eller efter en intensiv värmebölja. I denna spalt framkastade vi då teorin, att just värmen i vattnet med gynnsamma livsbetingelser för bakterier var skulden till epidemiens spridning. Folkbadsutredningens uppgifter om badvattnets smittorisker stärker misstanken, att epidemien trots allt kom från dåligt vatten.

Särskilt är naturligtvis livligt frekventerade simbassänger smittohärdar. Som ett exempel härpå kan nämnas Vanadisbadet i Stockholm, där folk varma dagar ligger nästan som packade sillar i en konservburk. Stockholmare och andra, som nu förfasat sig över förefintligheten av bakterier i köttvaror och i mjölk, bör sopa rent för egen dörr, så att säga, innan de ropar på polisåtgärder mot andra. Folbadsutredningens på vetenskapliga utredningar grundade rapport ger anledning till reflektioner.

G. B—d.

LAHOLM

Föreningen Laholms Tidning u. p. a.

hade i går kväll årsstämma på Stadshotellet. Förhandlingarna leddes av ordf. kyrkovärd Karl Jönsson, Munkagård. Endast stadgeenliga ärenden förelåg till behandling.

Räkenskaperna föredrogs och godkändes och ansvarsfrihet beviljades. Stämman beslöt, att räkenskapsårets vinst skulle disponeras enligt styrelsens förslag. Arvoden till styrelseledamöter och revisorer bestämdes till samma belopp som föregående år.

De i tur avgående styrelseledamöterna John Bengtsson, Laholm, Einar Pålsson, Restad och Johan Jönsson, Sofielund, omvaldes. Kvarstående styrelseledamöter är Karl Jönsson, Ysby, och Viktor Johansson, Ysby. Till styrelsesuppleant omvaldes Erik Larsson, Veka. Kvarstående suppl. är Werner Esbjörnsson, Trulstorp.

Till revisorer omvaldes Nils Nilsson, Laholm, och Axel E. Larsson, Laholm, suppl. Verner Andersson, Köpinge.

Algots

Lodenjackor
med skinnkrage.
prisex. 10 år ..... kr. 48:—
mans ..... kr. 62:—

Barnoveralls
i diagonal; 2-delade
prisex. 4 år ..... 48:—

Grand Magasin Laholm

Certina

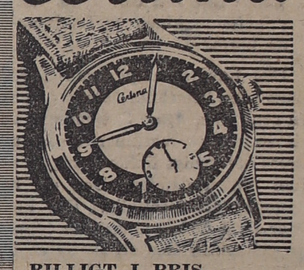

BILLIGT I PRIS
BRA I KVALITÉ
LÄMPLIG JULKLAPP

TORÉ NILSON
UR o. OPTIK

Ahla Gymnastikförening

har hållit årsmöte under ordförandeskap av Torsten Nilsson, Ahla. Till ny ordförande valdes enhälligt Torsten Nilsson, Ahla. För övrigt fick styrelsen följande sammansättning: Gunnar Knutsson, Ahla, v. ordf.; Evy Jönsson I, Kungsgården sekr.; Ulla-Stina Olsson, Ahla, v. sekr.; Artur Hansson, Ahla, kassör; Inge Johansson, Årnaberga, v. kassör. Sven Gustafsson, Ahla, valdes att leda den manliga avdelningen och Evy Jönsson I, Kungsgården, att leda den kvinnliga avdelningen. Ersättare för dessa blev Gunnar Knutsson, Ahla, och Ulla-Stina Olsson, Ahla. Gunnar Knutsson valdes även till materialförvaltare. Medlemsavgifterna bestämdes till 4:— för seniorer och 2:— för juniorer. Vidare meddelades, att en kurs för gymnastikledare kommer att anordnas i Halmstad i början av januari nästa år och att föreningen till densamma ämnade sända någon representant.

Laholmsortens SLKF-avd.

hade i tisdags möte på Lagagården. Men beslöt att årsmötet skall hållas den 26 jan. Till värdinnor för detta möte valdes Anna-Lisa Månsson, Bonnarp, och Inga Jönsson, Restad. Vidare beslöts skänka 20 kr. till Fagereds sanatoriums juklappsfond.

Carl Larssons Eftr.

Larsson & Berkman
Laholm. Tel. 38, 191 o. 781

Säljer allt som hör till en välsorterad timmeraffär. Levereras till byggnadsplatsen efter beställning.

Engelsk afton i Laholm.

Engelska klubben i Laholm hade på torsdagskvällen i samarbete med TBV och ABF inbjudit till en engelsk afton på Stadshotellet. Mr Fremantle, Stockholm, talade över ämnet „The English genius" och gav åhörarna en god och intressant inblick i det engelska kynnet. Ett 40-tal personer var närvarande.

Skogsutbildningen.

Statskontoret är emot en reformering nu av den lägre skogliga yrkesutbildningen. Ett realiserande av förslaget skulle kosta staten 665,000 kr mera om året. Den nuvarande organisationen av skogsarbetarutbildningen genomfördes också så sent som vid 1949 års riksdag.

Statskontoret har svårt att anse att det i rådande statsfinansiella läge föreligger förutsättningar att genomföra ett så kostnadskrävande förslag som det nu framlagda. Vid bedömningen av frågan måste man också uppmärksamma det utredningsarbete som på området bedrivs av 1952 års yrkesutbildningssakkunniga. Ämbetsverket anser det synnerligen angeläget att resultatet av detta kommittéuppdrag avvaktas innan man överväger att i olika hänseenden intensifiera den lägre skogliga yrkesutbildningen. Först då torde nämligen säkert underlag föreligga för ett bedömande av huruvida och i vilken utsträckning en utbyggnad av utbildningen bör ske.

Luciabal i Laholm.

På Stadshotellet i Laholm anordnas Luciabal på söndag kl. 19,30—24. För dansmusiken svarar Nils Nilsson kvartett. Under kvällens lopp kommer Höks lucia, fröken Sigbritt Larsson, att göra ett framträdande tillsammans med sina tärnor. Se vidare annons!

Missbildningar hos svin undersökes.

Förekomsten av olika missbildningar inom svinaveln visar en oroväckande tendens att öka och vålla svinskötseln betydande förluster. På institutet för husdjursförädling på Wiad äm-

Östras efterlängtade JULDRICKA

kommer ut i dag.

Det har blivit tradition att ha juldricka på bordet. Det gör måltiden extra festlig.

Låt vårt fylliga och goda juldricka även i år förgylla julhelgen hemma hos Er.

ÖSTRA BRYGGERI A.-B.
Tel. 303, 304. Laholm 76.

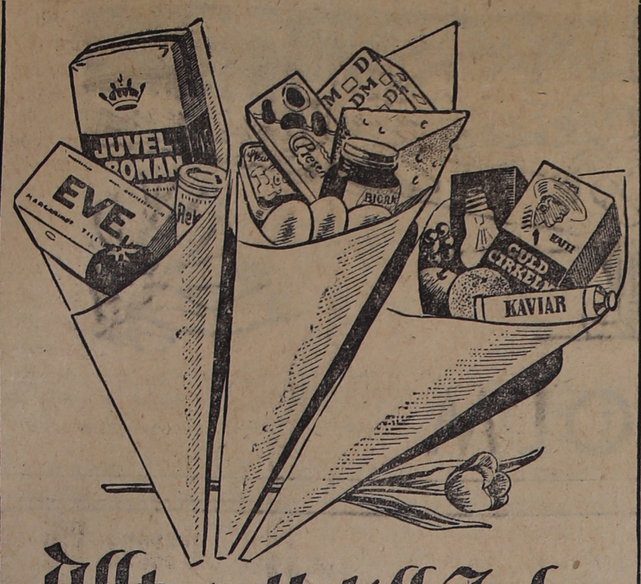

Allt gott till Jul

Sänkt PRIS

på JULGOTTER

Hasselnötter	pr kg	3:00
Krakmandel	„ „	3:75
Paranötter	„ „	4:90
Valnötter	„ „	3:80
Dadlar 400 gr	pkt	1:70
Fikon lös vikt	pr kg	2:20

Fikon i pkt stor sortering

Konfektrussin
500 gr pkt 1:90
250 gr „ 1:00

konsumköp/ SPARKÖP

god OST

lagom stor för JULBORDET

Edamer, röd c:a 1 kg	pr kg	6:10
Edamer, röd c:a 2 kg	pr kg	5:80
Hushållsost c:a 2 kg	pr kg	5:80
Herrgårdsost	„ „	5:80
Svecia	„ „	5:40
Ädelost	„ „	6:70

Sillkonserver
STOR SORTERING
Fråga efter sillen som heter "DUGA" 125 gr 1:10

LUMA
Julgransbelysning

Stora slingan med 16 ljus 31:00
Lilla slingan med 9 ljus 21:00

Låt konsumkocken hjälpa Er med julstöket

Kåldomar	pr hg	—:44
Köttbullar	„ „	—:58
Pannbiff	„ „	—:65
Leverkaka	„ „	—:27
Ärter med fläsk (onsdag—torsdag)	„ „	—:15
Rotmos	„ „	—:14
Bruna bönor (måndag—tisdag)	„ „	—:15
Risgrynskaka	„ „	—:24

CIRKEL-KAFFE
Festkaffe

Guldcirkeln "lyxkvalité" 1/2 kg 6:40
Guldcirkeln "lyxkvalité" 1/4 kg 3:25
Gröna cirkeln "extra kvalité" 1/4 kg 3:15

förra årets stora SUCCÉ
LUMA
LUCIA KRONA
med 5 ljus. Kopplas till ficklampsbatteri 11:50

JUVEL-KRONAN
det "berikade" till JULBAKET
SÄNKT PRIS!!

Rekord bakpulver 1/1 b.		—:70
Rekord bakpulver 250 gr b.		1:45

SPARKÖP I KONSUM

BAKA *SNABBT och GOTT*
med CO-OPs SNABBAK

Sockerkaka	1:50
Pepparkaka	1:60
Chokladkaka	1:60
Citronkaka	1:50
Kaffebullar	—:85

Ahh!!!

SOCKERSALTAD • JÄTTEGOD
JULSKINKA

med ben	kg	5:80
benfri	„	6:50
benfri rullad	„	6:70
Bog benfri rullad	„	5:60
Rullsylta kryddad kg (färdig för kokning)		6:50
Revbensspjäll (tjockskurna)	„	5:80
Fläskkotlett	„	5:30
Fläsklägg	„	2:30
Grishuvud	„	1:50
Svinfötter	„	—:80

konsum / kooperativa
i Halland och Sydvästra Småland.

nar man därför sätta igång en undersökning för att försöka utröna frekvensen av och orsaken till dessa missbildningar och därigenom skapa förutsättningar för ett snabbt och effektivt bekämpande.

Ärftliga missbildningar hos svin och andra husdjur har förekommit i alla tider och kommer säkert att alltjämt förekomma. Men även om anlagen inte kan utrotas anses det viktigt att deras frekvens inom raserna hålls så lågt som möjligt. Detta kan först och främst ske genom att lokalisera anlagsbärarna och utesluta dessa från aveln. På Wiad skall man nu kartlägga förekomsten av olika missbildningar inom de svenska svinraserna samt utreda inavelns omfattning inom dessa raser för att man skall kunna bilda sig en uppfattning om inavelns betydelse för den åtminstone till synes ökade frekvensen av sådana missbildningar under senare tid. Statsanslag för undersökningarna begärs med 6,500 kr.

En PÄLS blir oftare än något annat föremål för beundrande blickar. De eleganta

pälsnyheterna

finns nu hos oss — stig in och prova.

SVERIGES KÖRSNÄRSMÄSTARE FÖRENING

K. SCHIECKS
Pälsvaruaffär
Storgatan 22, Halmstad, tel. 463

Se vår utställning på julmässan å Norre Katt söndag kl. 14—21.

Värdig julpresent

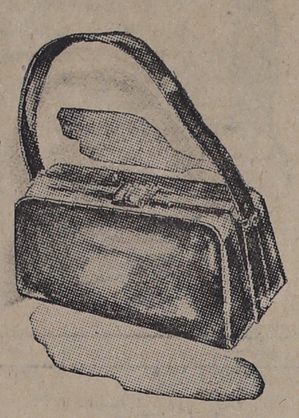

En stilig damväska är uppskattad julklapp. Den står överst på hennes önskelista. Bland säsongens nya tjusiga modeller i vackra skinn gör Ni julens klappfynd hos oss.

Handskar — Paraplyer
Necessärer — Resväskor
Sy- och Manikyretui

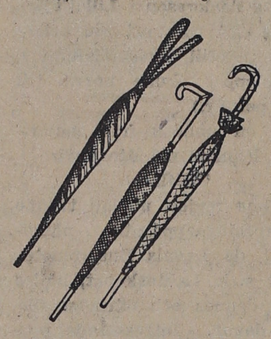

Paraplyn

Klammerdammsg. 7
Halmstad Tel. 2892

Skönt för "tassarna"

ge sköna, bekväma tofflor i julklapp

BARNTOFFEL

22—24	25—29	30—35
4:75	5:25	6:25

HERRTOFFEL i brunt skinn med lädersula 15:50

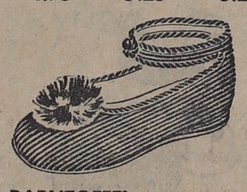

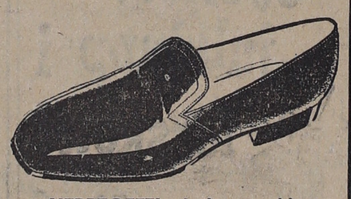

BARNTOFFEL

20—24	25—29	30—35
5:25	6:25	7:75

HERRTOFFEL i brunt skinn med kromspaltsula 13:00

DAMTOFFEL i rött skinn 20:50

Konsumköp SPARKÖP

DAMTOFFEL i rött skinn 23:75

DAMTOFFEL i blått skinn 10:50

Skö konsum
HALMSTAD — LAHOLM

SLU

Skottorps SLU

hade i onsdags Luciafest i bygdegården. Mötesförhandlingarna leddes av Rune Bengtsson. Till programkommitté för januari och februari valdes Leif Johansson, Ture Olsson, Folke Bengtsson, Birgitta Carlman, Elsa Elving och Berit Carlsson. Till sammanakallande valdes Birgitta Carlsson.

Efter mötesförhandlingarna följde en trevlig fest med bl. a. luciatåg där Ingalill Nortinsson var söt Lucia. Duktiga var även småflickorna Bodil och Gunni som sjöng "Tryggare kan ingen vara . . .".

Ahla SLU-avd.

har haft tävling i protokoll- och referatskrivning i samband med möte. De bästa resultaten: protokoll: 1) Evy Jönsson I, Ahla 74 p.; 2) Ingegärd Pålsson, Restad 73; 3) Sven Gustavsson, Ahla 63; 4) Eivor Jönsson Ösarp 59 p. Referatskrivning: 1) Sven Gustavsson Ahla; 2) Eivor Jönsson Ösarp; 3) Ingegärd Pålsson Restad. Bedömare har varit Arvid Edvardsson, Ösarp, till vilken tävlingsnämnden ber att få framföra ett tack.

På BIO

Centrum i Laholm
ger t.o.m. lördag "Drama i vildmarken", en högdramatisk äventyrsfilm från de stora skogarna i norra delen av USA. Den är i färg och bjuder på scener av både spänning och skönhet. Stevart Granger spelar huvudrollen och för alla älskare av äventyr är filmen ett fynd.

Ränneslövs GIF
Följande medlemmar samlas i Solbacken kl. 19: Ragnar Karlsson, Lennart Hansson, Gunnar Andersson, Alf Andersson, Sven Karlsson, Karl Oskar Johnsson, Olle Bertil Nilsson, Holger Nilsson, Bertil Uhlin. Förhinder anmäles till tel. 90 Ränneslöv.

Senaste nytt: SE SIDAN 6.

Billigare att handla

Nu!

Under höstens lopp har en serie prissänkningar på konsumtionsvaror genomförts i de enskilda speceri- och lantaffärerna. Det innebär, att Ni nu får mera kvalitetsvaror för pengarna om Ni handlar i våra bofasta butiker, och dessutom får Ni återbäring som vanligt utan kapitalinsats.

VAR KRITISK — JÄMFÖR PRISERNA

Speceri- och Lanthandlarna
I HALLAND OCH VÄSTRA SMÅLAND

Julklappstips från Falckens

I vår monter på julmässan å Norre Katt, Halmstad, på söndag ger vi många goda förslag

LINNEVAROR

Kökshanddukar	1/2 duss.	Kr.	11:90
Toiletthanddukar	1/2 duss.	„	13:90
Linnedukar	130×130	„	20:60
Juldukar	90× 90	„	6:50

FILTAR, PLÄDAR

Engelsk filt	pastellfärger, sidenkant	Kr.	41:50 57:60
Holländsk filt	i 5 olika färger	„	66:—
Pläd	ylle	„	38:—

ÄKTA ORIENTALISKA MATTOR

I vår monter i övre vån. visar vi en vacker sortering ÄKTA MATTOR.

Prisexempel:

Bortchalon	66× 70 cm	Kr.	115:—
Beludj	83×125 „	„	185:—
Hamadan	78×112 „	„	214:—
Afsha	143×185 „	„	485:—
Ylle-Axminister	140×200 cm.	Kr.	96:—
Ylle-Flossa	170×240 „	„	239:—
Ylle-Wilton	200×300 „	„	270:—
Gångmatta	yllebouclé br. 70 cm	„	20:—

I Möbelcentralens montrar äro samtliga mattor och gardiner från

Falckens
Storgatan 32 HALMSTAD

ÅRETS JULMARKNAD I LAHOLM

JULGÅVOR
i
Glas - Porslin - Keramik
Husgeråd
finner Ni hos oss i stor sortering.
Laholms Bosättning
G. Olofsson
Tel. 738 LAHOLM Tel. 738

GULLY NILSON
Kaffe- & Konfektyraffär
har flyttat in i nya rymliga lokaler i Ryssgatan och hälsar såväl gamla som nya kunder välkomna

Specialité: ZOÉGAS UTMÄRKT GODA KAFFE.
Dagligen nyrostat o. rättmalet på ny modern kvarn.
Kom in och se vår stora sortering av nyinkomna
CHOKLADKARTONGER
FRUKT och alla slags JULGOTTER

Till julen välklädd i en HATT från
SPECIALAFFÄREN i HATTAR och MÖSSOR för hela familjen. Stor sortering i SKINNVAROR.
EKWALLS EFTR.
Asta Söderberg.
Tel. 566 LAHOLM Tel. 566

Ljust till Jul

ARMATUR:
Bords, Tak och Golv.
JULGRANSBELYSNINGAR
EL-LJUSSTAKAR.
GLÖDLAMPOR. EL-SPISAR
KYLSKÅP. ELAPPARATER
BENDIX tvättmaskiner
INSTALLATIONER FÖR SÅVÄL LJUS SOM KRAFT.
Elektra
Tel. 100. LAHOLM Tel. 100

Laholm med omnejd för sextio år sedan.

Stadshotellets innehavare annonserade:

"Bal

anställes i Stadshotellets salong fredagen den 1 December 1893 från kl. half 8 e.m. till kl. 2 på natten.

De, som önska deltaga och ej anträffas med lista, torde anmäla sig hos mig. Vördsamt

N. Gardhi."

(Balen anordnades för att fira konung Oscars namnsdag).

Höks härads arbetareförening sammanträdde i Laholm följande söndag. I sjukhjälp till tre medlemmar utbetalades 76 kr. och i dödsfallsersättning för en avliden medlem 173 kr. Inkomsterna vid sammanträdet uppgingo till 69 kr. i månadsavgifter.

Till ordförande återvaldes handlanden A. Söderström, till vice ordförande handlanden M. Lindberg och till sekreterare bokhållaren A. Kollberg.

(Såsom förut visats, motsvarade 1 krona år 1893 cirka 4:45 kr. enligt 1952 års penningvärde.)

Länsstyrelsen utnämnde tillförordnade kronolänsmannen i Varbergs fögderis mellersta distrikt Carl Nerman till kronolänsman i Laholms fögderis mellersta distrikt efter avlidne J. A. Seinknecht.

Följande annons torde böra anföras:

"Genom offentlig auktion, som på stället förrättas fredagen den 15 dennes kl. 11 f.m., försäljes Laholms landsfösamlings i Ahla belägna gamla fattighus med tillhörande vedbod samt åtskillig lösegendom. Villkoren tillkännagifvas vid auktionens början.

Östorp och Ahla den 6 December 1893.

N. P. Svensson Joh:s Nilsson
enligt uppdrag."

(Församlingen ämnade hos Johannes Andersson i Lilla Tjärby hyra två rum att vid behov användas till epidemisjukhus. Hyresbeloppet skulle uppgå till 40 kr. per år.)

Även en annons från mejeriägaren Klinker må återgivas:

"Täflan

i Laholms mejeri mellan tvenne mjölkprofningsapparater, nämligen G. de Lavals Butyrometer och det s. k. Laktoskopet, hålles den 15 dennes och närmast följande dagar. Intresserade personer inbjudas att deltaga, och de, som så önska, kunna mot billig afgift erhålla en kurs i mjölkprofning.

Laholms mejeri den 7 December 1893. N. F. Klinker."

Nio av stadens handlande tillkännagåvo, att de "ej under någon form" skulle utdela julklappar. Dessa nio voro: Aug. Ahlberg & C:i, G. P. Ahlgrens efterf., O. E. Hallberg, Joh:s Hansson, Edv. Jakobson, Th. L. Jönsson, Henrik Larson, Mart. Lindberg och N. E. Nilson. Med dem förenade sig handelsidkerskan Ingrid Frummerin.

Lördagen den 16 december kl. 6 e.m. sammanträdde stadsfullmäktige i Rådhuset. Bland de ärenden, som då behandlades, må nämnas: 1) Stadsläkaren C. Borgström hade ingivit ansökan att även inneha militärläkaretjänst; denna ansökan remitterades till Hälsovårdsnämnden. 2) Sysslomannen vid fattigvården J. Jakobsson hade anhållit om löneförhöjning (han hade per år 300 kr. i lön samt bostad och kost, dessutom 50 kr. från Hälsovårdsnämnden och 25 kr. för tillsyn över Tivoli). Beslutet blev, att han skulle erhålla ett personligt lönetillägg av 100 kr. årligen.

Forts. å sid. 8

Monark
— önskecykeln
— önskeklappen
Cykel-Centrum
Tel. 285 LAHOLM Tel. 285

Ge Årets julklapp i förskott!

Ge en *Assistent* nu när den bäst behövs

Unna familjen all den traditionella och goda julmaten — men bespara Er fru det traditionella och slitsamma arbetet till julen. Ge henne en Assistent redan *nu*. Det är en julklapp som blir till nytta och glädje hela året för hela familjen — ty Assistent minskar arbetstiden avsevärt och ger alltså husmor mer fritid.

Assistent kan t.v. levereras praktiskt taget omgående. Bekväma betalningsvillkor.

ELEKTROLUX® *Assistent*
— en oöverträffad köksmaskin
® Registrerat varumärke
Theodor L. Jönsons Järnhandel
Tel. 35 o. 215 - Laholm.

JULKLAPPAR
för hela familjen
hos
LUNDINS

Handskar
Nya modeller o. trevliga färger alltid i lager.
Försäljes
I PARTI
Fabriken, Mellbystrandsvägen
Tel. 223.
I MINUT
Handskaffären, Vingesgat.
Tel. 732
Jönssons Handskfabrik
LAHOLM

FÖR JULEN

Chokladkartonger
i mycket stor sortering.
APELSINER - ÄPPLEN - VINDRUVOR
Julgotter
FRUKT- och GRÖNSAKSKONSERVER
SILL och FISKKONSERVER
Extra gott Julkaffe
LÄMPLIGA JULKLAPPAR i
GLAS - PORSLIN - KERAMIK - KRISTALL
ROSENTHAL-PORSLIN.

DAN NILSONS EFTR.
Tel. 171. (Nils Ohlsson) Tel. 171.

Allt för JULBORDET

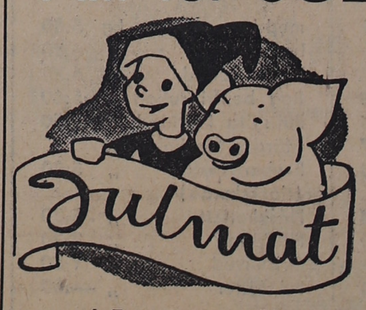

Sockersaltade skinkor
Rimmade oxbringor
JULKORV
Alltid nylagade
CHARKUTERIVAROR
KÖTT och FLÄSK
Välblötad Vårspillånga
OST och KONSERVER
Alméns Charkuteriaffär
Tel. 219 LAHOLM Tel. 219

Julblommor
och
Minneskransar
Förmedlar BLOMMOR till andra platser.
Waldemar Josse
LAHOLM Tel. 93

Julhandla i färghandeln!
NU BEHÖVS:
HERKULES slitstarka **golvlackfärg, Linoleumfernissor** för mattor och golv, **Chinalack** för möbler, **Spred** färg för väggar.
Annehyll o. a. fabrikat **hyllvaxduk, Putsmedel** för möbler, **Putsmedel** för metaller.
Vaxduk o. Rolanduk för bord
Gå till FÄRGHANDELN!
Einar Sandéns
Färg- & Kemikalieaffär
Tel. 327 LAHOLM Tel. 327

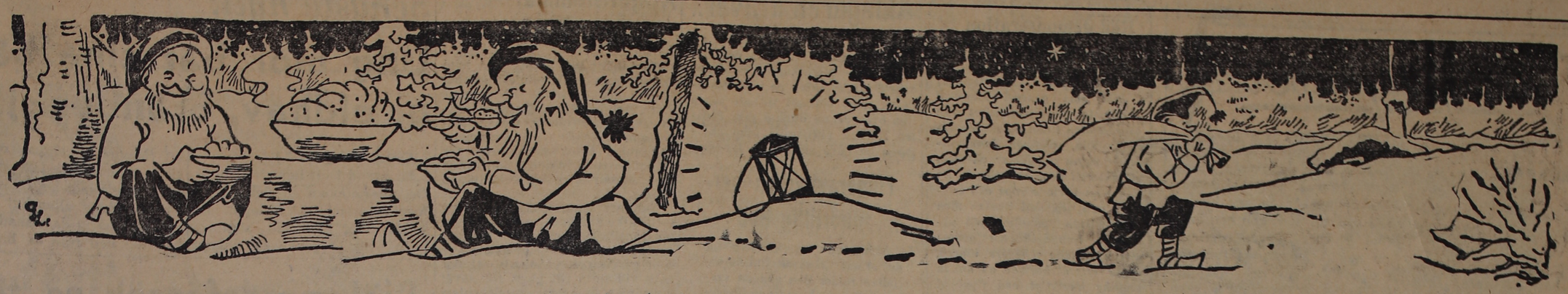

ÅRETS JULMARKNAD I LAHOLM

Lämpliga

Julklappar

Hos oss finner Ni lämpliga julpresenter såsom:

KAPPOR	VÄSKOR
TRENCHCOATS	PARAPLYER
SPORTDRÄKTER	MORGONROCKAR
REGNKAPPOR	BÄDDJACKOR
SKIDBYXOR	UNDERKLÄDER
KOFTOR	STRUMPOR
JUMPERS	TYGER
VANTAR	LINNE- och SILKEDUKAR
SCARVES	HANDDUKAR
HANDSKAR	NÄSDUKAR
SPORTSTRUMPOR	

GÖR OSS ETT BESÖK!

Regina-Magasinet
Tel. 350 LAHOLM

Bokcirklar och organisationer ökar läslusten i s:a Halland

Salje mest efterfrågad i julboksfloden i Laholm

Det närmar sig jul med stora steg — fast det ingalunda ser så ut när regnet skvalar ner över Lagastaden — och det gäller att köpa julklappar. Så lätt är ju inte detta val men en bok brukar ju alltid kunna lösa många broblem. Hur är det då med läslust och bokköp i södra Halland? Laholms Tidning ställer frågan till bokhandlande **Einar Lindgren** i Laholm, som tar sig några minuters paus i julkommersen för att besvara våra frågor.

Bokhandlande
EINAR LINDGREN

— Nog måste jag säga, att sydhallänningarnas läslust ökat oerhört på de sista tjugo åren, förklarar hr Lindgren. Détta kan ju inte direkt avläsas i antalet bokköp, ty på denna tiden har det kommit till välorganiserade bibliotek i varje socken och dessutom ett stort antal läsecirklar. De senare bjuder ju sina medlemmar på förhållandevis mycket god litteratur och cirklarnas antal är redan nu mycket stort och tenderar att bli allt större. Jag får nog säga, att det är ungdomen, som allt mer fått smaken för god litteratur och åtminstone här nere verkar det inte som om veckopressens inflytande vore så stort.

Det är de olika organisationerna, som fått upp intresset för den bättre litteraturen. Främst är kanske LSS o. SLU och i biblioteken har man många bra författare representerade. En faktor att räkna med härvid ag är de förlag, som ger ut god och billig litteratur. Det brukar ju ofta klankas — kanske med rätta — på att böcker äro dyra, men det finns fyra förlag, som ger ut böcker billigt. Det är Folket i Bild, Bonniers Folkbibliotek, Vingförlaget och Tidens Bokklubb.

Skall vi så gå till vad som säljes just nu, så skall jag kanske först konstatera, att julruschen inte börjat än. Den brukar här i Laholm sätta in sista veckan. Men mest såld som alltid är Saljes "Den söker icke sitt". Han är oerhört populär här nere liksom i hela södra Sverige. Av skönlitteraturen i övrigt är de mest efterfrågade Dagmar Edkvists "Ange'a Teresas gäster", Olle Hedbergs "Foto von Blomberg" och Lyttkens "Himlabröd".

— Anne Franks dagbok, den lilla judiska flickans minnen från de hemska ockupationsåren i Holland, har här som annorstädes blivit en stor succé och av biografierna i övrigt märkes Frans G. Bengtssons "Den lustgård som jag minns". Ingvar Wahléns "Gänget" är också mycket efterfrågad och samma sak är det med Oscar Sjunnesons bok "Sydhal ändskt allmogeliv i slutet på 1800-talet". Den senare har vi dock inte fått i något större antal än.

— Konstigt nog är sydhallänningarna ganska främmande för detektivromaner — sådana går däremot som smör för solen på sommaren när badgästerna är här. Barnböcker går bra och jag får ju säga, att barn- och ungdomslitteraturen ökats fantastiskt på de sista decennierna. Det finns ju också massor av goda böc-

Forts. å sid. 8

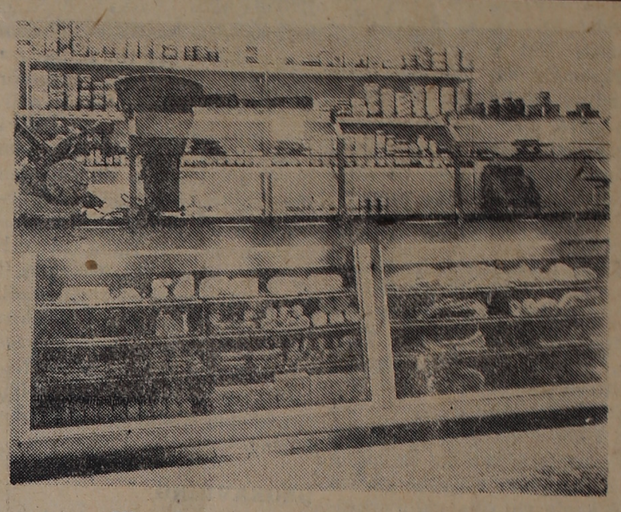

Våra hemlagade CHARKUTERIVAROR
REKOMMENDERAS
Allt för julbordet: Sockersaltade julskinkor, rullsyltor, julmedvurst, ost och konserver.
ANKOR och UNGHÖNS.
Sven Erlandssons Charkuteriaffär
Tel. 212 LAHOLM Tel. 212

Beställ till Julhelgen Eder tårta
och för övrigt allt i branschen från något av nedanstående bagerier eller conditorier:

Almlunds Conditori
Tel. 328 LAHOLM Tel. 328

Conditori Cecil
Tel. 575 LAHOLM Tel. 575

Fredrik Johanssons Bageri
Tel. 207 LAHOLM Tel. 207

Phœnix Conditori
Tel. 182 LAHOLM Tel. 182

Sjögrens Bageri
Tel. 279 LAHOLM Tel. 157

Underbara FILTAR
av HOLLÄNDSKA och SVENSKA fabrikat
100 % helylle 150×205 cm. i färgerna guld, rosa, blått, grönt och kamel ..... kr. 65:—
Dessutom HELYLLEFILTAR .... kr. 41:20
HELYLLEFILTAR ..... kr. 32:—
YLLEFILTAR ..... fr. kr. 18:75

Välkommen in och titta på vår sortering i FILTAR de löser kanske Edert julklappsproblem

Firma AXEL BROMS
Storgatan LAHOLM Tel. 65

Vackra
Underkläder
och
Strumpor
är alltid en välkommen
JULKLAPP
Finnes i stor sortering.
JULDUKAR
LINNEDUKAR
SERVETTER
HANDDUKAR

Anna Wingrens Eftr.
Tel. 109 - LAHOLM

Halländska Hemslöjdsföreningen Bind-Slöjden

GÖR EDRA JULINKÖP
i
Halländska Hemslöjdsföreningen Bind-Slöjden
Stortorget
Laholm - Tel. 83

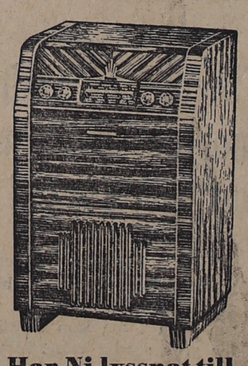

Har Ni lyssnat till
Centrum
BENIAMINO
Ett jättefynd för Er som söker en mindre radiogrammofon. Hör och häpna — Beniaminos utomordentliga tonåtergivning genom dubbla klangfärgskontroller och stor 26 cm. konserthögtalare slår alla rekord.
Det gör också priset, som exkl. Garrad 3-speed skivväxlare är
438 kr.
Demonstreras gärna på begäran.

GRAMMOFONSKIVOR i god sortering.

Laholms Radioaffär
K. Andreasson
Östertullsgatan - Laholm
Tel. 555

Jani **Keramik**
försäljes av
Halländska Hemslöjdens affär
STORTORGET LAHOLM
samt i VERKSTADEN, KRUKMAKAREGRÄND 8. Tel. 591

Golvfernissa
och
Golvlackfärg
av bästa fabrikat.
Laholms Färg-, Tapet- & Kemikalieaffär
Tel. 40 Tel. 40

Elektriskt
är husmors dröm
Köp till henne som
JULKLAPP
Armatur för tak eller bord
Läslampa. Kokapparat.
Kokplatta eller Strykjärn.
God sortering finnes hos oss
El-tjänst
Tel. 133 O. Hanson

Rosenvägens Speceriaffär
Tel. 797 LAHOLM Tel. 797
Allt i specerier, ost och konserver.
Extra gott Julkaffe, Zoegas, Gevalia, Luxus
Chokladkartonger samt alt i julgotter.
Frukt, apelsiner, nötter m.m.

SKÅNSKANS KAFFE
Köp det alltid nyrostat hos
Carl Henrikson

Familjenyheter

FÖDELSEDAGAR

75 år

fyller i morgon entreprenör Otto Nilsson, Gustavsberg, Skogaby.

Jubilaren är född på den gård, där han fortfarande bor fast en son numera övertagit jordbruket. Tidigt fick han klara sig själv och arbetade länge som järnvägsarbetare. Så småningom blev han egen företagare och har utfört många bro- och vägbyggnader, a ltid till uppdragsgivarnas stora belåtenhet. Vid sidan om denna verksamhet har han även haft hand om jordbruket hemma på sin gård. Personligen är jubilaren en rejäl och rättfram människa, som genom sitt glada humör fått många vänner.

75 år

fyller i morgon f. lantbrukaren Janne Hellsten, Laholm.

Vid 30-års ålder övertog han fädernegården i Elestorp, Tjärby, vilken han drev mönstergillt och med stort intresse. Han fick ändå lite tid över för en del kommunala uppdrag. Bliven 60-åring fann han sig av hälsoskäl föranlåten att sälja gården och köpte en villa vid Parkvägen, Laholm. Där tillbringar han nu sin ålders höst och blir säkerligen ihågkommen på högtidsdagen.

70-åring

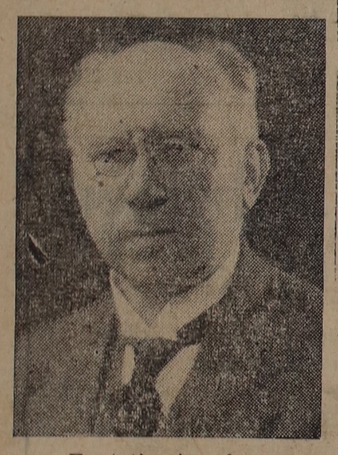

F. stationsinspektor
AXEL SANDBERG,
Motala.

Sjuttio år fyller i dag f. stationsinspektor Axel Sandberg, Motala.

Jubilaren är född i Östergötland och avlade studentexamen i Linköping 1904. Två år senare b ev han anställd vid SJ där han hade tjänst på olika platser, bl. a. i Eslöv i 18 år. År 1938 erhöll han anställning som stationsinspektor i Veinge där han stannade i sex år tills han flyttade till Teckomatorp. Efter uppnådd pensionsålder har han bosatt sig i Motala. Under sin Veingetid gjorde sig hr Sandberg känd som en framstående sällskapsmänniska med musik och målning som hobby. Han var smått en virtuos på flygel och många vänner från denna tid kommer säkerligen att bringa honom sin hyllning.

70 år

fyller i dag f. vagnmakaren Johan Persson, Östra Karup.

Persson är född i Östra Karup och kom i unga år i snickarelära varefter han sysslade med vagnmakeri. För ett tjugotal år sedan anställdes han som ringare och dödgrävare i Östra Karup. Nu njuter han ålderdomens ro i egen fastighet på åsens sluttning. Jubilaren har alltid varit en arbetsam, snäll och gemytlig man och på högtidsdagen blir det säkerligen många hyllningar.

60 år

fyller i morgon hemmansägaren Karl Olsson, Marbäck, Skottorp.

Jubilaren är född i Tormarp, Våxtorp, där han senare innehade jordbruk. Detta sålde han 1936. Samma år inköpte han en gård i Marbäck vilken han ännu innehar och brukar. Jorden har han satt i högsta kultur och gården har han helt nybyggt. Han har gjort sig känd som en skötsam och präktig person som åtnjuter vänskap och förtroende i sin bygd, varför det säkerligen blir många hyllningar på högtidsdagen.

DÖDSFALL

Anna-Lisa Axelsson. Efter en tids sjukdom har fru Anna-Lisa Axelsson, maka till elmontör Walter Axelsson, Göteborg, avlidit. Den bortgångna var född i Hälsingborg 1910 och kom som liten till Laholm, dit familjen flyttade. När hon blev vuxen arbetade hon under många år i hotellbranschen i Halmstad och flyttade sedan till Göteborg i samband med sitt giftermål. Närmast sörjande är maken samt föräldrarna f. sadelmakare Otto Nilsson o. hans maka, Laholm, samt syskon i Laholm, Stockholm, Göteborg och Linköping.

BEGRAVNING

En högtidlig jordfästning ägde på torsdagen rum i Hasslövs kyrka då stoftet efter den gamle sjömannen Ludvig Nilsson på Hallandsås vigdes till den sista vilan. Kistan hade förut p acerats i kyrkan och medan begravningsgästerna samlades spelade kantor Elsa Vallin ett orgelpreludium. Akten inleddes med psalm 50:1—3 varefter kyrkoherde Hallind förrättade jordfästningen. Så följde psalm 49:1—3, begravningsmässan samt psa m 42:5. Under sorgemusik utbars kistan och sänktes i graven. Prestaverande voro lantbrukarna Martin Bengtsson och Nils Johansson, Flintarp, Hasslöv. Vid graven talade till den bortgångnes minne en systerson, handlanden Sigfrid Johansson, Torup, och brodern f. lantbr. Karl Nilsson, Flintarp. De anhörigas tack för hedersbevisningarna framfördes av en brorson, lantbrukaren Sture Nilsson, Flintarp. Vid graven sjöngs slutligen psalmen "När jag slutar mina dagar". En vacker blomstergärd hade ägnats den gamle hedersmannens minne.

Äggcentralen bygger på Larsfrid i Halmstad.

Föreningen Västra Sveriges Äggcentral köpte för två år sedan en tomt av Halmstads stad i kv. Båten i avsikt att där uppföra äggpackeri jämte lokaler för ky'- och fryslagring. Sedan förhållandena ändrat sig såtillvida som det inte längre är aktuellt att skaffa lokaler för långtidslagring av ägg har föreningen reducerat sina byggnadsplaner ti l att omfatta endast äggpackeri och mindre kyl- och frysutrymmen. Med hänsyn härtill anses tomten i kv. Båten onödigt stor och svår att bebygga varför föreningen bett att i stället bli tilldelad en annan tomt. DK föreslår att äggcentra'en får byta ut den 3,300 kvm. stora tomten i kv Båten mot en tomt om 2,500 kvm. på Larsfrid, belägen intill järnvägsspår. Köpeskillingen blir 5 kr. pr kvm.

Socionomexamen

i Lund har avlagts av Göte Nilsson, Laholm, på sociala linjen.

Röda korsets katastrofhjälp
Svenska röda korsets postgirokonto 900 800. På talongen: Katastrofhjälp

Det är bra

om Ni redan nu verkställer Eder prenumeration på Laholms Tidning för nästa år. På så sätt undviker Ni den svåra brådskan som alltid kommer vid jultiden.

Priset oförändrat för nästa år: Helår 31:—, halvår 16:50, kvartal 8:75, månad 3:25.

Prenumerera alltid först o. främst på ortens egen tidning — Laholms tidning, — som har flest annonser och lokala nyheter från bygden.

Röd demonstration mot Marshall i Oslo

OSLO (TT — NTB — Reuter)

Just som general Marshall skulle ta emot fredspriset från ordföranden i den norska nobelkommittén, Gunnar Jahn, inledde några ungdomar på åhörarläktaren demonstrationer. En ung man började ropa och kastade ned flygblad i salen men blev nästan ögonblickligen utkastad, huvudsakligast genom att uppretade åhörare ingrep. Strax efteråt kastade en annan yngling försiktigt ned flygblad från en annan plats på läktaren, varefter även han fördes ut. Dessutom hann ett par demonstranter börja fira ned ett standar med inskriften "Hiroshima och Nagasaki" innan man kunde hejda dem.

Flygbladen hade följande text: "Vi protesterar! Vem är Marshall? Marshall är den general som på ett avgörande sätt bidrog till att 100,000 människor brändes ihjäl av atombomber i Hiroshima och Nagasaki — bomber som fälldes vid en tidpunkt då utgången av kriget redan var avgjord. Marshall är den general som genom Marshall-planen ach Atlantpakten bidragit till världens splittring i två mot varandra fientliga block. Hans gärningar är krig och krigsförberedelser. Vi protesterar mot att Nobels fredspris missbrukas till att belöna krigsorganisering."

När intermezzona inträffade höll Gunnar Jahn just på att rikta några ord på engelska till general Marshall. Båda blev överraskade för ett ögonblick, men Jahn fortsatte så omedelbart sitt anförande och överlämnade priset under öronbedövande appåder från de församlade.

Polisen kvarhöll tre av demonstranterna, samtliga ungkommunister, för störande av ordningen. Två av de anhållna är medarbetare i den kommunistiska Oslo-tidningen Friheten och i ungdomstidningen Avantgarden, medan den tredje arbetar i kommunistförlaget Norsk Forlag Ny Dag.

10,717 arbetsdagar strejkades bort 1952

Under 1952 förlorades genom strejker endast 10.717 arbetsdagar, erinrar järnvägmännens tidning Signalen. Enbart genom motorolyckor på våra gator och vägar gick ett vida större antal arbetsdagar till spillo för produktionen, medan de skadade låg på s'ukhusen med sina blessyrer eller i övrigt var oförmögna till arbete.

LO:s statistik sedan tjugo år tillbaka visar en entydig tendens nämligen att avtalsrörelser genomförts genom förhandlingar för en så förkrossande andel av de berörda, att det endast skiljer på tiondels procent från den totala arbetsfreden. I fjol blev siffran 99,9 proc. Man kan inte gärna komma längre.

Om den nuvarande utvecklingen fortsätter, men därom vet man ju ingenting, kommer vi inom en ganska näraliggande framtid att i våra fackföreningar få medlemmar, som aldrig tvingats gå ut i en strejk eller kvitterat ut ett strejkunderstöd. Förhållandet är redan ett faktum inom åtskilliga förbund.

"Bomb" av vedträ mot ensam kvinna var mordförsök?

VÄSTERVIK (TT)

Vid Västerviks rådhusrätt gjordes på torsdagen häktningsframställning mot en person från Tuna som misstänkt för grov skadegörelse. Mannen ifråga anhölls på onsdagen för att ha iscensatt ett attentat mot en 50-årig kvinna som bor ensam i en lägenhet på norr.

Möjligt är att rent mordförsök förelegat, men detta förnekar mannen, som förklarar att han blott velat skrämma kvinnan.

Mannen hade preparerat ett vedträ med dynamit och tändhattar och placerat detta på förstugubron i hopp att kvinnan skulle tro att hon tappat det och ta in det till spisen. Det gjorde hon också, och så småningom hamnade vedträet i spisen. Det blev en våldsam explosion som demolerade spisen fullständigt, medan kvinnan däremot slapp undan med blotta förskräckelsen.

Mannen har erkänt dådet men förnekar att uppsåtet varit att döda kvinnan.

Åklagaren kräver..

(Forts. fr. sid. 1.)

åklagaren att Wellanders och Johannissons vetenskapliga detektivarbete jämte jakten på skrivmaskinerna mest bidragit till att skapa ljus över denna dunkla sak. Prosten Halléns vittnesmål fann åklagaren ha både allvar och tyngd.

Fingeravtrycken ger tillförlitlig bild

Åklagaren tog härefter upp det arbete kriminaltekniska anstalten under den gångna veckan lagt ner på att finna fingeravtryck på de anonyma breven. Härigenom har hopats så många indicier att alla tillsammans ger en tillförlitlig bild av händelseförloppet vid tillkomsten av de anonyma breven.

Det är inte troligt att biskopen hade färg på fingrarna, när han i Nyköping fick gå igenom en del brevbuntar. Den bakväg, genom vilken försvarsadvokaten trott att han skulle kunna släppa ut Helander, användes snabbt, men kriminaltekniska anstalten hittade avtryck på ytterligare ett brev som inte funnits på polisstationen.

Den mystiske okände, som velat biskopen så mycket ont, har uppenbarligen haft särdeles tur, då han kom över en bunt papper som Helander skaffade till den påstådda dupliceringen av handboksförslaget. Det måste ha varit papper som redan stämplats med Healnders fingeravtryck.

I frågan om straffbarhet, även för det fall att Helander inte skulle ha postat de anonyma breven, gjorde åklagaren gällande att Helander skulle dömas som gärningsman. Naturligtvis är det han som står bakom utspridandet, sade landsfogden.

I fortsättningen redovisade åklagaren sin uppfattning att brottet hör under allmänt åtal, varefter han framlade skälen för sitt yrkande att Helander skall dömas till avsättning. Vad biskop Helander efter brottets fullbordande låtit komma sig till last bekräftar ytterligare hans olämplighet för biskopsämbetet.

Före den två och en halv timma långa pläderingen upptogs förhandlingarna av kriminaltekniska anstaltens expertutredningar. De gällde de nyfunna fingeravtrycken samt möjligheterna att duplicera brev av den typ som förekommer i målet. En grupp på fem experter från anstalten kallades in och fick berätta om sitt intensiva arbete de senaste dygnen.

De tre tidigare nämnda fingeravtrycken anser experterna säkra, men de ville inte yttra någon bestämd mening om övriga mera fragmentariska avtrycken. Vid prov med en dupliceringsmaskin av samma typ som Helander hyrt hos en firma i Uppsala har konstaterats att den som sysslar med dupliceringsarbetet mycket lätt kan få färg på fingrarna och göra avtryck på det papper som matas fram genom maskinen. Det visade sig att även om man tvättar händerna med tvål och vatten sitter oftast så mycket färg kvar att den kan bli fingeravtryck på avdragspapper. På anstalten tror man sig ha konstaterat att avtrycken på de anonyma breven sitter just på sådana platser där den som sköter apparaten och pappersframmatningen i regel gör sina grepp.

Målet fortsätter kl 11 på fredagen, då biskopen enligt advokat Lindberg eventuellt infinner sig.

Svensk ingenjör bötade 9,000 fm. för vänstertrafik

NYSTAD (TT — FNB).

En svensk ingenjör dömdes på onsdagen till 9.000 marks böter vid tinget i Letala för ovarsamt framförande av motorfordon. Han förpliktades dessutom att i ersättning utbetala 700,000 mark.

Ingenjören hade i oktober i fjol kolliderat med en bil tillhörig en lantbrukare, varvid denne skadades och bilarna ramponerades. Han hade kört på vänstra sidan av vägen.

Hitlerfilmen får frisläppas?

BONN. (TT — Reuter)

Inrikesministrarna i de nio västtyska delstaterna har beslutat ta under omprövning förbudet mot dokumentärfilmen om Hitlers liv, fem minuter efter 12, sedan man konstaterat att förbudet inte har någor laglig bakgrund.

Förbudet som utfärdades den 20 november på begäran av västtyska inrikesdepartementet, motiverades med att filmen skulle kunna bidra till att pånyttföda nazistideologin.

Prenumerera på LT!

Mejeristämma i Örkelljunga

En talrikt besökt stämma med Örkelljunga andelsmejeriförening hölls i går på hotell Rosengrens stora sal. Mejeristyrelsens ordförande lantbrukare Georg Andersson hälsade de närvarande välkomna samt redogjorde för den planerade mejerifusionen och för verksamheten vid Örkelljunga mejeri.

Tidigare hade delägarna blivit i tillfälle att bese mejeriets nya maskinella utrustning. Talaren meddelade vilka investeringar som gjorts och påpekade att det hela vidtagits till gagn för såväl konsumenter som producenter. Den nyanskaffade kylanläggningen är den första i sitt slag i Sverige och synnerligen effektiv. Samtliga mejerimaskiner drives numera elektriskt medelst till varje maskin kopplad motor. Att mejeristen under dessa genomgripande förändringsarbeten haft besvärliga arbetsförhållanden är lätt att förstå men han hade dock på ett tillfredsställande sätt klarat av det hela. Talaren tolkade med några hjärtliga ord föreningens tacksamhet härför.

Till arvode åt ordföranden för nästa år anslogs 250 kr. samt till var och en av ledamöterna 8 kr. för varje bevistat sammanträde. Revisorerna beviljades vardera 100 kr. och fullmäktige som skall bevista mejeriförbundets sammanträden tillerkändes vardera ett dagtraktamente av 15 kr samt fri resa.

Vid det därefter följande styrelsevalet undanbad sig lantbr. Oscar Thomasson, Eket, ev. återval. I hans ställe valdes lantbr. Johan Lind, Sonestorp. Lantbr Karl Bengtsson, Ekholm, Sture Svensson, Höjaholm och Levi Lindberg, Bassholma, återvaldes. Till ersättare valdes lantbr. Tore Nilsson, Smörmyr, Gunnar Bengtsson Höjaholm, Knut Wester, Åkarp, o. Gustav Zinthio, Lärkeröd. Till revisorer valdes lantbr. Gunnar Torkelsson, Mattarp, istället för Paulus Johansson, Harbäckshult, som avsagt sig samt Olle Andersson, Harbäckshult, och Hugo Pålsson Lönssjöholm, som ersättare. Till fullmäktige valdes lantbr. Georg Andersson, Harbäckshult, Per Johansson, Åsljunga, och Karl Bengtsson, Ekholm, med Gunnar Johansson, Åsljunga, Paulus Johansson, Harbäckshult, och Tore Nilsson, Smörmyr, som suppl.

Samtliga stämmodeltagare blev bjudna på kaffe.

Markaryd

Forts. fr. sid. 7.

påståenden om att otukt förekommit.

Landsfogden yrkade på ovillkorligt frihetsstraff. Den åtalades försvarsadvokat yrkade i första hand frikännande och i andra hand villkorlig dom. Utslag 23 dec.

En trafikolycka i Markaryd handlades även. Den 25 sept. förra året hade en lastbil parkerat i Markaryd i dimma utan parkeringsljus. En passerande bil observerades inte fordonet utan körde rakt in i lastbilsflaket. Den stillastående bilens förare dömdes till 40 dagsböter à 5 kr. för vårdslöshet. Den påkörande bilens förare fick 15 dagsböter à 4 kr. samt skall ersätta den andra föraren med en fjärdedel av kostnaderna för skadorna.

En sotare från Stockholm vid namn Lars Dahling hade åtalats för att han natten till den 27 april i år gjort inbrott i Skogsägarenas kontor i Ljungby och stulit diverse föremål, dömdes till åtta månaders straffarbete.

I det bekanta målet i Össlöv, där en medelålders man i Ljungby på riksvägen påkördes och dödades av en bilist från Åsljunga fann häradsrätten att den omkomne till största delen själv varit vållande till olyckan o. frikände därför föraren.

Markaryds Hantverksförening

hade i onsdags sammanträde och därvid inröstades charkuterist Bengt Håkansson och elektriker Åke Johansson i föreningen. Statförslaget för 1954 godkändes.

Rapporter från informationsdagarna i Växjö lämnades av ordf. fabrikör Henry Persson och fabrikör Stig Larsson.

Av de beslut som fattades märkes att styrelsen fick i uppdrag att anordna en årsfest under förslagsvis januari månad och kommer denna årsfest att anordnas i samband med gesällutnämning.

Veinge

Veinge sjukhjälps- och syförening

hade i går välbesökt auktion på Veinge hotell. Grosshandl. Gottfrid Larsson hälsade välkommen och kantor Andersson underhåll med pianomusik. Lucia kom även på besök, det var Lena Rooth, som tillsammans med ännu en flicka sjöng Luciasången. Gunilla Jakobsson läste en dikt. Unisont sjöngs "Jag lyfter mina händer". Efter kaffet blev det auktion som leddes av folskoll. Hamnö. Alla de vackra handarbeten, som skänkts, blev högt betalade. Grosshandl. Larsson avslutade festen med att framföra föreningens tack till alla dem som gynnat föreningens verksamhet.

Senaste nytt:

Ung mor bar sina barn ur eldhav, brändes själv

OSLO i dag. (TT.)

En brand i ett hus strax intill Östbanestationen fick ett mycket dramatiskt förlopp. En yngre mor räddade sina tre barn i sista ögonblicket genom ett flammande eldhav och blev själv svårt bränd, medan barnen inte skadades. Tre andra personer blev allvarligt brända, och en 50-årig dam skadades då hon föll ned från en brandlina.

Självmordsförsök på tåg, passagerare skakades djupt

MALMÖ i dag.

Ett uppseendeväckande självmordsförsök gjordes på torsdagskvällen på det snälltåg som anländer från Göteborg till Malmö strax efter kl. 21. Passagerarna var naturligt nog djupt skakade av det inträffade.

En ung man, som beräknas vara i 25-årsåldern, hade gått in på toaletten och skjutit sig med en revolver. När tåget stannade i Kävlinge lät man underrätta Lund så att den skadade kunde omhändertagas vid ankomsten dit och forslas till lasarettet för omedelbar operation. Po isen var också nere vid stationen och tog hand om skjutvapnet. Mannen kunde icke identifieras med vare sig reseffekter eller papper.

Hyresnämnds ordförande misshandlad

KALMAR i dag.

Ett pinsamt intermezzo utspelades på torsdagen i Mörbylånga under ett sammanträde med hyresnämnden och en fastighetsägare. Den senare fick plötsligt ett raseriutbrott och överföll nämndens ordf. häradshövding H. Wullt och en ledamot disponent Stig Wickström med skurar av slag. Wickström måste söka läkare efter slagsmålet. Fastighetsägaren som hotade båda ledamöterna till livet, greps av polisen och togs sedan om hand av läkare. Slagsmålet inträffade under en husesyn. Ägaren hade begärt att få höja hyrorna och när nämnden påpekade nödvändiga reparationer för honom inledde han bataljen. Mannen som bor i Färjestaden har tidigare hotat en av sina hyresgäster till livet.

Predikoturer

Laholm 10 hgm. kh. Håkansson, 11,30 s.-skola.
Skogaby 13,30 skrm. hgm. m. nvg. kh. Håkansson.
Veinge 10 hgm. m. nvg. kh. Ljung
Tjärby 13 hgm. kh. Ljung.
Mästocka 10 hgm. komm. Rydén.
Bästhult hos Aron Nilsson 14 gdtj. komm. Rydén.
Knäred 10,30 hgm. m. skrm. o. nvg. kh. Eriksson. 13 s.-skola.
Hishult 13,30 kh. Gustafson. 9,15 s.-skola. Månd. 19,30 kyrkobröderna.
Norr Össjö skola 10,30 gdtj. kh. Gustafson.
Ysby 13,30 hgm. Därefter barngdtj. kh. Sjöholm.
Rånneslöv 9,30 hgm. Därefter barngdtj. kh. Sjöholm.
Hasslöv 9,30 hgm. kadj. Palmgren
Våxtorp 13,30 hgm. kadj. Palmgren.
Ö. Karup 13 hgm. p. Nordblom. 11 s.-skola.
Skummeslöv 9,30 skrm. hgm. m. nvg. p. Nordblom.
Båstad 18 (obs. tiden!) hgm. vid ljus, 11,30 barngdtj.
Hinneryd 11 hgm. kh. Andersson. 9,30 s.-skola. Onsd. 19 Kyrkl. flickringens adventsfest i Gustafsborg. Föredr. m. ljusbilder av kadj. Folke Gjerulf, Ljungby.
Markaryd 11 hgm. kh. Lindstam. Luciatåg. Offer till Sunnerbo sommarkoloni.
Timsfors 16 adventsandakt kommin. Magnusson.
Genevads Folkets Hus. onsdag 19,30 ev. möte sång musik p. P. Ewers m. fl. ev. en sångargrupp allsång.
Hishults missionshus lörd. 19 pr. K. Håkansson. Sönd. 11 s.-sk.
Laholm, Salemkyrkan, sönd 10 s.skola. 14 uppbyggelsehögtid. Past. Ruben Swedberg fr. Örebro, Gyllenberg, Brander, Berg, Almborg m. fl. Sång och musik. Allm. inbj.
Hishult, Betania. Sönd. 10.30 s.-skola. 14 Se Salemkyrkan, Laholm.
Skogaby jvst. bost. s.-sk. 10.
Ekeryd Betania lörd. 19 adv.-högtid tal av Ch. Berg, sångarna medv. m. vittnesbörd, deklamation, uppläsning, duett o. körsång, sång t. strängmusik. Alla välk. koll. Sönd. 11 s.-sk. o. bibelklass, 14 se Salemkyrken Laholm. Tisd. 19,30 bön.
Knäred Betel lörd. 19,30 bön. sönd. 11 s.-sk. 14 se Salemkyrkan Laholm.

Sk. Fagerhult

Strandpaviljongen

bjuder på lördag på sedvanlig dans och musiken utföres av Stig Lennarts kvintett. Pristagarinnan vid amatörtävlingen i Strand paviljongen kommer att medverka med ett scenprogram.

SNÖFLINGAN. Halls. 2:50.

Ett litet trevligt häfte för förskoleålderns folk. Texten utgöres av en skildring av ett litet lamm — barnet själv — i anslutning till Jesu av den gode herden. Carin Ax har ritat en del bilder vilka småttingarna skall färglägga. En både lärorik och trevlig bok som alla barn i åldern 4—7 år blir glada åt.

— r.

LITTERATUR

"Vi" jubilerar

Alexandra Kollontay, Sovjetunionens dåvarande minister i Sverige, uppmanade i augusti 1941 Gustav Möller att ordna så att Wollweber, den nuvarande chefen för säkerhetstjänsten i Östtyskland, skulle kunna rymma och på så sätt komma under Sovjetunionens beskydd. Det är en av de sensationella upplysningarna som f. socialministern lämnar i en artikel om Wollweberfallet i tidningen Vi:s julnummer.

Där celebreras också tidningens 40-årige tillvaro. Förutom i redaktionella kommentarer av Nils Thedin anknyter artiklar av de tre föregående redaktörerna Anders Örne, Axel Gjöes och Seved Apelqvist samt Albin Johansson, Elly Jannes och Vilhelm Moberg direkt till tidningens jubileum. I en stor bildkavalkad sammanställd av Jan Kuylenstierna görs jämförelser mellan 1913 och 1953 års Sverige. Birger Lundberg, assisterad av Roland Svensson, söker mana fram en konkret bild av förhållandena i en typisk svensk skogsbygd före första världskriget.

I övrigt förekommer också intressant artikelstoff. Olle Strandberg och Rune Hassner tar sålunda läsaren med på en spännande ökenfärd genom Sahara. Mauritz Bonow svarar för ett stycke ekonomisk debatt i en uppsats benämnd Full sysselsättning — med eller utan inflation. Jöran Forsslund berättar om en anrik konsumtionsförening — Fingen i Motala. Bland de litterära bidragsgivarna märker man Stina Aronson, Stig Dagerman, Johannes Edfelt, Eyvind Johnson, Ivar Lo-Johansson, Harry Martinson, Vilgot Sjöman, Stig Sjödin, Evert Taube m. fl. Ett rikligt material för husmödrar inför julen och läsning för barn kompletterar innehållet.

I anslutning till jubileet har tidningen också under titeln "Vyer" utgivit ett urval av de bästa essäerna och artiklarna, som publicerats i Vi.

Varma vädret kräver offer i Wien

WIEN

Wienpolisen och stadens brandkår har uppmanat den österrikiska huvudstadens befolkning att under den blida väderleken avstå från uppvärmning av bostäderna. Den ovanliga maningen var nödvändig då det under den gångna veckan inträffade ett dödsfall och 30 kolosförgiftningar, alla offer för decembervåren. Olyckornas orsak är att tryckskillnaden mellan luften ute och i det uppeldade rummet är otillräcklig på grund av den rådande värmen. Då man i Wien eldar i kakelugnar har detta medfört att giftiga koloxidgaser förpestar luften i bostäderna. Wienbefolkningen manas därför att vädra intensivare än vanligt och hålla fönstren öppna i sovrummen.

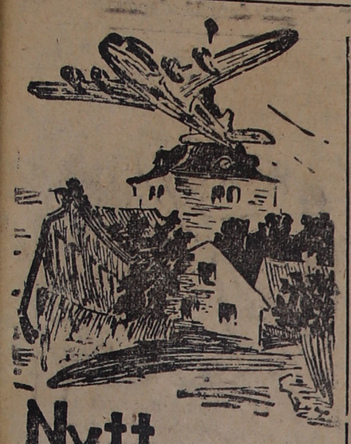

Nytt och flytt

Dagens namn:
DANIEL.
Solen går upp kl. 8.48 och ned kl. 15.23.

Morgondagens namn:
ALEXANDER.
Solen går upp kl. 8.49 och ned kl. 15.23.

Dagens dikt:

Om i ditt bröst med ofördunklat sken
den stjärna strålar, huld och silverren,
som för de vise män en gång sig tänt,
förundras ej; det är advent, advent!

(C. D. af WIRSÉEN).

UPPHITTAT.

Två vagnstäderskor brukade dagligen städa ett tåg, med vilket en del skolungdom åkte. En dag hittade den ena ett papper i vagnen, som hon tyckte såg mystiskt ut. Men den andra städerskan, som hade egna barn i läroverket, kunde efter noggrann analys ge besked:

— Det är en realskolestil!

— Ja, men vem kan ha slängt den här?

— Ja, vem det nu är, så har han i alla fall en slängd stil!

Prenumerera på LT

Markaryds-bygden

Laholms Tidnings lokalredaktion: **Markaryd, Villagatan**
Redaktör **Sven B. Jönsson. Tel. 150.**

MARKARYDS BIO
Lördag och söndag kl. 8 em.
BARRABAS
med Ulf Palme och Inge Waern.
Barnförbjuden.

KNÄCK NÖTEN—

— lös julklappsproblemet lätt och lyckat! Köp en elegant och praktisk sak hos

LINDBERGS
Tel. 155 MARKARYD

L. LINDBERG
HÄLSINGBORG,
utställning
å folkhögskolan, Markaryd, den 12 och 13 dec. kl. 14—18 samt 14, 15 och 16 dec. kl. 17—20.

Markaryds Högerförenings damklubb

hade i onsdags kväll inbjudit till en Lucia-fest på Markaryds Järnvägshotell. Festen blev mycket lyckad och omkring 150 personer hade infunnit sig. Fru Svea Alfredsson hälsade välkommen varefter barnen uppförde en vacker tablå och därefter följde Luciatåg med Margaretha Frick som Lucia. Sedan blev det ytterligare ett par vackra tablåer varpå följde kaffeservering. Efter en stunds jul- och ringlekar kom tomten och han delade ut gottepåsar till alla barnen. Stämningen var hela tiden den bästa och damklubben fick vackra lovord för sina utomordentliga arrangemang.

Markaryd segrade i bridge.

Markaryds BK segrade i onsdags kväll över T 4 Bridgeklubb, Hässleholm, i en seriematch ingående i Skåneserien div. III. Resultatet blev 43—32 sedan Markaryd även efter första omgången haft ledningen med 26—16.

Luciafestligheter på söndag.

Gränsbygdens Lucia med tärnor medverkar förutom vid ljusfesten på Torget, även vid festligheterna på Markaryds Folkhögskola och i Folkets Park. Luciatåget som upplöses på torget utgår från Folkets Park och går därefter Drottninggatan fram till Höstsol där man tar av och fortsätter in på Kungsgatan ända ner till mejeriet. Härifrån går färden sedan längs Kronobergsgatan till Järnvägsgatan och Västergatan över viadukten och till torget. Kröningen äger rum kl. 18 och festligheten för övrigt sätter igång kl. 19.

Markaryds Bio

spelar på lördag och söndag "Barabbas" med Ulf Palme och Inge Waern i huvudrollerna. En förnämlig svensk film redigerad av Alf Sjöberg efter Pär Lagerkvists roman med samma namn. Filmen är barntillåten.

Sunnerbo häradsrätt

Landsfogden i Kronobergs län hade åtalat en f. d. predikant i en frikyrklig församling i Ljungby för otukt mot en flicka, som han i egenskap av religionslärare undervisat i församlingens ungdomsklass. Otukten skulle ha skett under tiden sommaren 1952 till försommaren 1953. Den åtalade bestred. Målsägaren som vid de aktuella tillfällena var fyllda 15 år, vitsordade landsfogdens

Forts. å sid. 6

Starkaste bifallet vid årets nobelfest mötte ställföreträdande lady Churchill

STOCKHOLM (TT)

Nobelstiftelsens högtidsdag med prisutdelningen i Konserthusets stora sal på torsdagseftermiddagen och middagen för Nobelpristagarna i Gyllene salen i Stadshuset på kvällen formadt sig till samma förnäma högtidlighet som den sedan drygt ett halvt sekel utgjort. Vetenskapens och litteraturens stormän stod, som sig bör, i centrum. Kungahuset var väl representerat. Kungen, som delade ut diplom och nobelchecker till pristagarna hade med sig drottningen, prins Bertil, prinsessan Ingeborg och prinsessan Sibylla och hennes äldsta doter till prinsessan Margaretha.

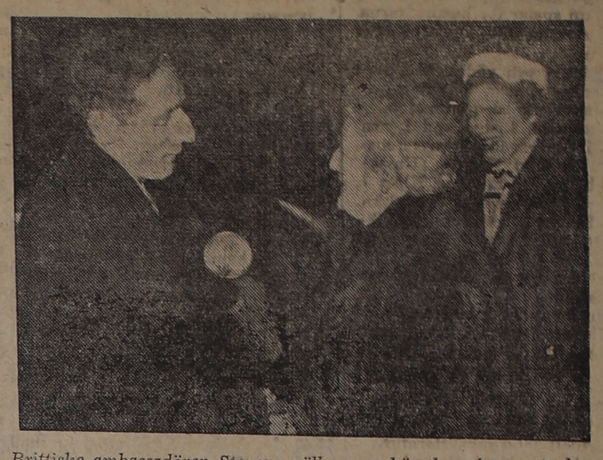

Brittiske ambassadören Stevens välkommnar här den charmanta lady Churchill och hennes söta dotter, Mary, då de anlände till Sverige för att hämta Old Winnies nobelpris.

Konserthusets stora sal, som rymmer över 2,000 personer, var fylld av en festklädd publik. Nästan hela regeringen med statsminister Erlander i spetsen hade infunnit sig liksom ledande representanter för riksdagen och försvarsväsendet, en rad utländska beskickningschefer, medlemmar av släkten Nobel och, sist men inte minst, företrädare för skilda vetenskaper. Utom årets Nobelpristagare deltog flera "gamla" t. ex de Hevesy och von Euler-Chalpin.

Sedan de kungliga anlänt inleddes programmet med att Konsertföreningens orkester under ledning av professor Tor Mann spelade Marcia Carolus XII, Svecorum Rex. Så tog årets pristagare plats på podiet bland representanterna för de utdelande institutionerna.

Riksmarskalk Ekeberg hälsade välkommen

Riksmarskalken inledde sitt välkomsttal med några minnesord över "en nyligen bortgången svensk storman, som under en lång följd av år ägnat sina krafter åt stiftelsen", landshövding Hjalmar Hammarskjöld. Med Alfred Nobels upphöjda idéer kände Hjalmar Hammarskjöld nära frändskap, sade riksmarskalken, och för Nobelstiftelsen lände det till gagn och heder att han ville motta och under nära två decennier utöva uppdraget som ordförande i stiftelsens styrelse.

Hr Ekeberg erinrade om att Nobelstiftelsen för tre år sedan högtidligföll 50-årsminnet av sin tillblivelse, och lät tankarna gå 50 år tillbaka i stiftelsens historia, till den 10 dec. 1903. Det var i sanning märkliga och oförgätliga bragder som då fick sitt erkännande och sin belöning. Priset i fysik delades mellan parisprofessorn Henri Becquerel, uranstrålningens upptäckare, och makarna Curie, som gemensamt fört hans verk vidare. Prisen i kemi, medicin och litteratur stannade alla inom Skandinavien. Svante Arrhenius fick det förstnämnda, medan medicinpriset tillföll köpenhamnsprofessorn Finson och litteraturpriset Björnstjerne Björnson.

Konungen delade ut diplom och checker

Efter att orkestern spelat Hugo Alfvéns Vallflickans dans ur baletten Bergakungen kunde prisutdelningen börja.

Nobelpristagaren i fysik, professor Fritz Zernike, Groningen, presenterades av professor Erik Hulthén, som erinrade om att Zernike fått utmärkelsen för den av honom angivna faskontrastmetoden, särskilt för hans uppfinning av faskontrastmikroskopet. Zernikes upptäckt faller inom den del av optiken, där man opererar med föreställningen om ljuset som en vågrörelse, sade professor Hulthén. Bl. a. följer härav att ljus kan utsläckas av ljus genom interferens, och att en ljusstråle böjs och sprids mot små patriklar såsom de mikroskopiska objekten. Allt detta utgör vad principerna beträffar ett avslutat kapitel, som brukar benämnas den klassiska fysiken. När denna gång ett nobelpris delas ut för insatser inom denna klassiska fysik är detta så pass anmärkningsvärt, att vi måste söka tillbaka ända till de tidigaste nobelprisen för att finna en motsvarighet. Alla senare nobelpris har med undantag för ett mera tekniskt betonade pris delats ut för upptäckter inom atom och kärnfysiken, vårt århundrades fysik.

Under applåder och former som senare under eftermiddagen upprepades för de andra pristagarna steg den holländske professorn fram till kungen och hämtade belöningen för sina insatser.

Kemipristagaren tysken Hermann Staudinger blev näste prishämtare och hans insatser beskrevs av prof. Fredga, vilken erinrade om Demokritos från Abdera, som utformade den första atomistiska världsbilden och därmed atombegreppet.

Både molekyler och atomer var ännu under senare hälften av 1800-talet hypotetiska begrepp, och först omkring sekelskiftet kom bevisen för deras reella existens,

Han som inte hann, Old Winnie himself.

varigenom det blev möjligt att bestämma deras verkliga storlek och vikt, yttrade professor Fredga. Man fann att de var mycket små. Antalet molekyler i en liter vatten uttrycks med ett 25-siffrigt tal. Man hade ofta anledning fråga sig hur många atomer, som kunde förenas inom en molekyl, hur långt denna kompression av materien kunde drivas. Då molekylerna sammanhålls av kemiska bindningar hänger detta nära samman med frågan om den kemska bindningens styrka och hållfasthet. Den frågan var mycket oklar. Å ena sidan visste man att till synes mycket stabila föreningars molekyler lätt kunde klyvas genom elektrolytisk dissociation, å andra sidan började det bli klart att kemiska krafter spelade en viktig roll vid uppbyggnaden av hårda kristaller. Man hade lyckats steg för sttg att bygga upp molekyler, bestående av ett eller annat hundratal atomer och fann detta märkligt. Man var beredd att sträva vidare på denna väg, men trodde knappast att man kunde komma mycket längre.

I början av 1920-talet lade professor Staudinger fram åsikten att en molekyl kan bli mycket stor, nästan hur stor som helst, att dyl. makromolekyler, bestående av tiotusentals eller hundratusentals atomer, kan bildas mycket lätt, ibland tillsynes spontant, och att partiklarna i kolloidala lösningar i många fall är enhetliga molekyler av denna art. Professor Fredga återgav professor Staudingers tankegång och påpekade att denna, som nu syns ganska självklar, vid 1920-talets början var mycket främmande — den gick delvis i stäv mot tidens anda.

Orkestern spelade Oskar Lindbergs· Adagio för stråkorkester, varpå turen kom till professor Hammarsten att tala för dagens "Nobeltvillingar" *Krebs och Lipmann,* som delade priset i fysiologi och medicin.

Nobelpriset har tillerkänts dem för utforskandet av väsentliga förlopp vid cellmaskineriets bearbetning av tillförda näringsämnen, sade han. Det var förut känt, att dessa näringsämnen (äggvita, fett, kolhydrat) bryts ner i cellerna till ämnen med små molekyler. Det egenartade är att samtidigt härmed cellernas eget maskineri bryts ner och byggs upp i en ständig förnyelse av hela organismen. De små molekylerna från nedbrutna näringsämnen och från cellernas eget nedbrutna maskineri utnyttjas som material för nybyggnad av cellmaskineriet och som källa till energi för denna nybyggnad, varvid energien erhålles till största delen under förbränning av en lagom mängd av materialet till kolsyra och vatten.

Sigfrid Siwertz hyllade mannen "som självmant valde stormen"

Det är ytterst sällsynt att stora statsmän och krigare också varit stora författare, började Sigfrid Siwertz sitt tal över nobelpristagaren i litteratur Sir Winston Churchill.

Tanken dröjer här, fortsatte han, vid Julius Cæsar, Marcus Aurelius och varför inte Napoleon. Men den som det ligger närmast till hands att jämföra Churchill med är dock Disraeli. Churchills John Bullprofil tecknar sig mycket verkningsfullt mot den äldre statsmannens gipsvita, exotiska mask med den svarta hårlocken i pannan. Den konservative Disraeli dyrkade engelsk tradition och livsstil, den i många avseenden radikale Churchill har dem i blodet, därav tryggheten mitt i stormen och den tveklösa impetus, som utmärker både hans handlande och hans skrivande. Han bär ingen mask, han är ingen gåtfullt sammansatt natur, visar inget spår av klyvnad. Den analytiska mobidezza, utan vilken vi sena tiders barn har svårt att tänka oss en författare, är honom främmande. Han är en man, för vilken verklighetens block inte falilt sönder. Världen ligger helt enkelt där under solen, stjärnorna och fanan med sina vägar och mål. Hans prosa är lika medveten om målet och äran som en löpare på Stadion. Varje hans ord är till hälften en handling. Han är i själ och hjärta en senfödd victorian, som kommit ut i blåsväder eller snarare en som självmant valde stormen.

Churchills politiska och litterära livsbragd är verkligen av sådan storlek, att man frestas tillgripa bilden av en Cæsar, som också fått gåvan att föra Ciceros stylus. Aldrig förr har en av historiens förgrundsgestalter kommit oss så nära i kraft av en så enastående kombination.

Det är inte lätt att i några få ord sammanfatta storheten hos Churchills stil. Han säger om sin gamle vän, den liberale statsmannen John Morley: "Fast han med sin briljanta konversation smidigt och elegant manövrerade runt om sina egna övertygelser och därvid inte sparade på de hälsningar och muntra komplimanger, som tillhörde forna tiders krig, så återvänder han ändå alltid till sitt befästade lägtr". Som stilist är Churchill själv trots sin kampglada ridderlighet inte hemfallen åt sådana älskvärda arabesker. Han gör inga kringgående rörelser, han är det direkta greppets man. Hans patos är sakligt, hans slagkraft mildras endast av mänsklig bredd och humor. Han vet att en god historia berättar sig själv. Han älskar inte onödiga fioriturer och hans metaforer är sällsynta men utrycksfulla. Bakom författaren Churchill står talaren. Därav frasens svikt och genomslagskraft. Snabb, tungt, drabbande, potetisk och storvulen är Churchills mogna talarkonst Där finns den kraft, som länkar historiens gång. Napoleons proklamationer var stundom effektfulla med sin stenstil. Men Churchills vädjan i frihetens och människovärdets ödesstunder är på ett helt annat sätt gripande. Med sina stora tal har han måhända rest åt sig sitt livs varaktigaste monument.

Sigfrid Siwertz slutade sitt anförande med att be lady Churchill hämta Nobelpriset ur konungens hand för makens räkning och yttrade då bl. a.: Ett litterärt pris är ju ämnat att kasta glans över författaren, men här är det författaren som ger glans åt priset.

Applåderna tycktes aldrig vilja ta slut när lady Churchill som sin berömde makes representant steg fram till kungen för att hämta priset. Så spelades Du gamla, Du fria och i extrabussar begav sig de inbjudna till middagn i Stadshuset.

Middag för 1,000 gäster

I Gyllene salen var det festligt dukat för 700 personer. Men det var inemot 950 närvarande och resten hade placerats i det närbelägna Prinsens galleri, som tidigare aldrig använts i detta sammanhang. Excellensen Ekeberg höjde skålen för kungen, som traditionsenligt höjde en tyst skål för Alfred Nobels minne. För pristagarna talade professor Liljestrand.

Pristagarna i sin tur tackade spirituellt och kort för sina utmärkelser, och lady Churchill läste upp ett kort anförande skrivet av hennes make. Under middagen var det studentsång under ledning av professor Ralf samt taffelmusik.

Efter middagen var det studentuppvaktning med sång och tal till Nobelpristagarna av en representant för Stockholms studentkårers förbundsstyrelse. Och så slutade kvällen med studentbal och allmän dans.

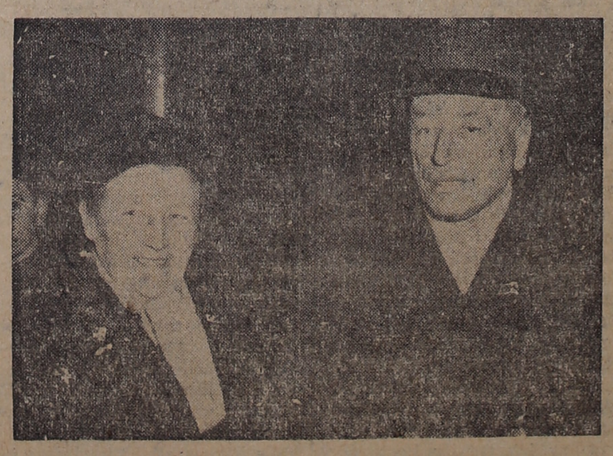

FRÅN PRISTAGARFESTEN. Fritz Zernike från Groningen i Holland, med sin värdinna, miss Kopperberg-Braanden, vid ankomsten till Stockholm.

USA-krigaren hämtade sitt FREDSPRIS

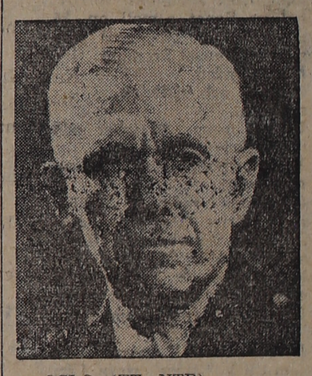

OSLO (TT—NTB)

General George Marshall, mannen bakom Förenta staternas stora hjälpprogram för Västeuropa, fick på torsdagen mottaga Nobels fredspris för 1953 vid en högtidlighet i Oslouniversitetets aula. Samtidigt mottog franske ambassadören i Oslo, Louis de Monicault, på sin landsman Albert Schweitzers vägnar priset för år 1952.

Talet till Schweitzer hölls av Nobelkommitténs ordförande Gunnar Jahn och dess vice ordförande, C. J. Hambro apostroferade general Marshall.

I sitt tacktal förklarade denne att det är det amerikanska folket och inte han som har den största äran av det hjälpprogram som bär hans namn. Marshall nämnde speciellt framlidne senatorn Vandenberg

Jordbrukets Föreningsrörelses intervjuserie

"Mesta möjliga trygghet med minsta möjliga intrång"

Landstingsman Walfrid Bäckman blev medlem i Sveriges andra SLU-avdelning år 1917. Vid 23 års ålder erhöll han sitt första offentliga uppdrag som ledamot i taxeringsnämnden. Bland hans kommunala uppdrag kan nämnas ordförandeskapet i Rottne storkommuns kommunalfullmäktige. Inom jordbrukets ekonomiska och politiska föreningsverksamhet har han nedlagt ett mycket förtjänstfullt arbete. Han är ledamot av styrelsen för Växjöortens Mejeriförening, ordförande för Kronobergs läns Mejeriförbund och styrelseledamot i SMR. Vidare är han ordförande i Växjöortens Jordbrukskassa, ledamot av Hushållningssällskapets förvaltningsutskott och av styrelsen för Sydöstra Sveriges Skogsägareföreningars Förbund. Dessutom är han landstingsman sedan 1934 och ordförande i Kronobergs distrikt av BF.

"30-talets jordbrukskris lärde bönderna samarbetets betydelse. Man sökte sig till den kollektiva tryggheten, men man släppte dock inte den individualism, som av ålder är ett bondeklassens särmärke. Mesta möjliga trygghet med minsta möjliga intrång i den individuella friheten, var mottot för den spirande föreningstanken. Denna idé väckte entusiasm hos oss, som då var unga. Nu hoppas vi, ja, vi förväntar av dagens ungdom, att den med samma hänförelse skall bygga vidare på den grund, som är lagd. I den mån de gamla ritningarna blivit föråldrade, finns det gott utrymme för ungdomens nyskapande fantasi."

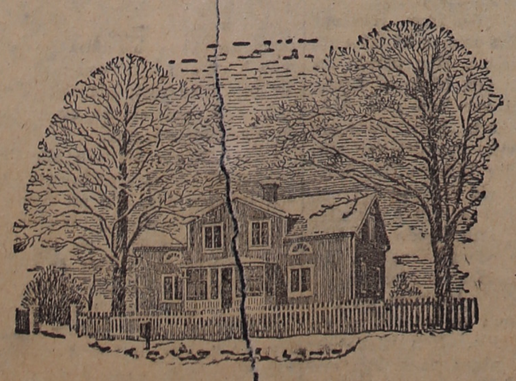

Walfrid Bäckman äger och brukar en gård på 15 tld åker och 100 tld skogsmark i Gårdsby socken, Kronobergs län. Gården heter Björnamo och ligger 16 km nordost om Växjö.

Med en annons i LT når ni flest sydhallänningar

RADIO

FREDAGEN DEN 11 DEC.

6.15 Vardagsmorgon. Därefter: Grammofonmusik.
6.30 Nyheter och väderlek. Därefter: Dragspelsfröjd. (Grammof.)
7.00 Karin spelar för husmödrarna.
7.40 Morgonandakt. Pastor Yngve Iverson.
8.00 Nyheter och väderlek.
8.15 Lediga platser. Därefter: Morgonkonsert på grammofon.
9.00 Skolradio. Listen and Learn. Klass 5. Korrespondenskurs i engelska. Per-Olof Hensjö. (Umeå). 9.30 At Home in England. Klass 7. Korrespondenskurs i engelska. Sven Fjelner. 10.00 I blickpunkten. 10.10 Klassens timme. 10.30 Listen and Learn. Klass 6. Korrespondenskurs i engelska. Svante Hjelmström.
11.00 Musik under arbetet.
12.00 Klockspelet i Stadshustornet. Dagens dikt. Därefter: Ragnar Hesse spelar dragspel. (Norrköping.)
12.30 Nyheter och väderlek. Därefter: Börsnoteringar.
12.45 Aktuell lantbrukslitteratur. Rektor Manne Nordenborg. (Sundsvall.)
12.55 Tidssignal.
13.00 Skolradio. Luciafest.
13.25 Rytmisk lek för barn. Lilian Runestam.
13.40 Sagohörnet: Krumeluren. Stellan Agerlo läser ur en bok av Werner Bergengrüen.
13.55 Radiotjänsts kammarorkester. Dirigent: Heinz Freudenthal.
14.25 Nytt lantbruk och tusenårigt. Experiment och tradition på Jylland.
14.40 Wienermelodier.
15.00—15.30 Ur »Min ungdom» av Winston S. Churchill. Uppläsning av Gunnar Björnstrand.
16.45—17.00 Lokalt över övre Norrland och Östersund: Sameprogram.
17.00 Väderlek.
17.10 Et sildeskael. Novelle af Finn Gerdes. Uppläsning av Tudlik Johansen. (Köpenhamn.)
17.30 En jazzig halvtimma med Simon Brehm.
18.00 Jesper Klints underliga resa. 20:e chocken.
18.15 Grammofonmusik. 1. Västerbottens regementes marsch. (Fr. Lübbert). Livregementets grenadjärers musikkår. Dir.: Yngve Kjerrgren. 2. Visan till min vän (Monnot-Grill). Gustaf Torrestad, sång. Åke Jelvings ork. 3. Max Greger spelar polka, potpurri. 4. Mon homme (Yvain-Willemetz-Charles). Patachou, sång. Leo Clarens ork. 5. Skvallerbytta bing-bång (Anderbring-Wollgast). Astrid Söderbaum och Bertil Perrolf, sång. Sten Carlbergs ensemble. 6. Without a song (Youmans-Rose-Eliscu). Rob. Farnons, ork. 7. Mowitz blåste en konsert, potpurri på Bellmansmelodier (arr. Sven Sköld). Björlingkvartetten, sång. Septiman. Dir.: Sven Sköld. 8. Skogspromenad (Yngve Sköld). Fritjof Kjellberg, piano. 9. Som ett blommande mandelträd (Lundvik-Lagerkvist). Akad. kören, Stockholm. Dir.: Johannes Norrby. 10. Final ur Sonat e-moll op. 24 för violin och piano (Sjögren). Åke Jelving och Nathanael Broman.
18.55 Meddelanden.
19.00 Nyheter och väderlek. Dagens eko.
19.30 Dagens revy. Sketcher och kupletter skrivna i dag.
19.45 Vad är chock? Med. dr Sven Rune Jonsson.
20.00 Göteborgs radioork. Solist: Alex de Vries, Belgien, piano. Dir.: Sixten Eckerberg. 1. Beethoven: Symfoni nr 6 F-dur (»Pastoralsymfonin»). 2. Jean Absil: Concerto för piano och orkester.
21.00 Hågkomster från Kiruna samlade av Lars Madsén.
21.30 För Dig i kväll sjunger Eric Jonsson till Varietéorkestern. Dir: William Lind.
21.55 Den nyfikna mikrofonen.
22.15 Nyheter och väderlek.
22.30—23.30 Dags för dans med Jocke Johanssons kvartett, Seymour Österwalls orkester från La Visite och grammofon.

Danska radioprogrammet fredag.

7,00 nyheter. 7,35 grammofonmusik. 8,30 andakt. 12,00 Odense stadsorkester spelar. 13,35 uppläsning. 15,30 damernas eftermiddagsprogram. 16,00 två kring en flygel. 16,20 äventyrsspel. 17,40 konsert. 18,15 violin och piano. 19,15 tretton dagar till julafton. 20,15 teater. 22,15 violinmusik. **Andra programmet.** Våglängder 283 och 210. 19,15 musiken i guds tjänsten. 20,00 reportage. 20,30 dagens melodier. 21,40 från Schubert till Hugo Wolf.

LORDAGEN DEN 12 DEC

6.15 Vardagsmorgon. Därefter: Grammofonmusik.
6.30 Nyheter och väderlek. Därefter: Blandad underhållning.
7.00 Morronkvisten. Tidig träff med Bengt Janzon, Andrew Walters kvintett m. fl.
7.40 Morgonandakt. Pastor Yngve Iverson.
8.00—8.15 Nyheter och väderlek.
12.00 Klockspelet i Stadshustornet. Dagens dikt. Därefter: Charlie Cöster, cello, och Axel Rydberg piano.
12.30 Nyheter och väderlek. Börsnoteringar. Därefter: Siesta. Vilsam musik på grammofon.
12.55 Tidssignal.
13.00 En gammal polismans upplevelser. Leif Beckman berättar
13.20 Musikalisk underhållning.
14.00 Ett kapitel ur »Tyskland som jag återfann det» av Kurt Friedlænder. Uppläsning av Knut Stubbendorff.
14.30 Livregementets grenadjärers musikkår. Dir.: Yngve Kjerrgren
15.00 För flickor och pojkar: Min favoritbok.
15.20 Ett halvsekel med folkbildningsförbundet.
15.40 Josef Suk: Stråkkvartett B-dur op. 11. Jelvingkvartetten.
16.05 Folkets hus — konstens hus Kring ett nybygge i Karlskoga.
16.35 Spansk lektion av Matilde Goulard de la Lama (Göteborg.)
17.00 Väderlek.
17.10 Junior för flickor. Red.: Maj Ödman.
17.40 Engelsk lektion.
17.50 Teckens lösesdel.
18.00 Helgmålsringning från Ambjörnarps kyrka i Västergötland
18.10 Grammofonmusik. 1. Ohne Sorgen (Strauss). Wiens filharm ork. Dir.: Clemens Krauss. 2. Isabella (Halletz-Sallert). Ulla Sallert sång. Jerry Högstedts ork. 3. Wiener Bürger, vals (Carl Michael Ziehrer). Michael Lanners ork. 4. Pappas lille cowboy, foxtrot (Sylvain-Stevens). Ingrid Almquist, sång. William Linds ork. 5. Heino Gaze-melodier. Fritz Schulz-Reichel, piano. 6. Vaya con Dios (Russel-James-Pepper-Sandberg). Lars Klintorph, sång. Åke Jelvings ork. och kör. 7. Sleigh ride (Leroy Anderson). Leroy Andersons ork. 8. Valsaria ur »Romeo och Julia» (Gounod). Solist: Janine Micheau. Paris konservatorieork. Dir: Roger Desormière. 9. Barkaroll Fiss dur op. 60 (Chopin). Julian von Karolyi, piano. 10. Cielo e mar ur »La Gioconda» (Amilcare Ponchielli). Solist: Jussi Björling. Dir.: Nils Grevillius. 11. Polka och fuga ur »Schwanda» (Jaromir Weinberger). The Philharmonia Orchestra. Dir.: Lawrance Collingwood.
18.55 Meddelanden.
19.00 Nyheter och väderlek. Dagens eko.
19.30 Gammal dansmusik av Carl Jularbos kapell.
20.00 Lördagskväll. Familjeunderhållning producerad av Roland Eiworth. Dir.: Sune Waldimir Medarbetare: Yngve Gamlin och Allan Schulman.
21.00 Alfred Hauses orkester. (Grammofon.)
21.10 Mördande motiv. Radiothriller av Roderick Wilkinson. Övers.: Gösta Rybrant. Regi: Carl-Otto Sandgren. Personer: Adams en herre som går på konstmuseum — Jan-Erik Lindqvist: Gordon en herre som också går på konstmuseum, mest därför att det är svalt därinne — Torsten Lilliecrona: Blake, som kanske inte är helt vansinnig — Stig Järrel.
21.35 Från Kirsten Flagstads avskedskonsert. Filharm Selskaps ork. Dir.: Olav Kielland. Richard Wagner: a) Förspel och Isoldes kärleksdöd ur »Tristan och Isolde» b) Slutscenen ur »Pe[illegible]gerök». (Oslo.)
22.15 Nyheter och väderlek.
22.30—24.00 Musik till midnatt. Dansant underhållning. Elvagaster: Ames Brothers. Godnattmusik

Danska radioprogrammet lördag.

7,00 nyheter. 7,35 grammofonmusik. 8,30 andakt. 12,00 middagskonsert. 13,35 grammofonmusik. 14,20 sång. 14,40 uppläsning. 15,00 eftermiddagskonsert. 15,50 damernas eftermiddagsprogram. 16,20 barnprogram. 17,40 uppläsning. 18,00 Schumann—Chopin. 19,15 takt och toner. 19,45 reportage. 20,15 dansk musik. 21,00 lördagsmusik. 22,15 Susanne vänder skivor. 22,45 dansmusik. **Andra programmet.** Våglängder 283 och 210. 19,45 jazzklubben. 20,30 uppläsning. 21,00 glimtar från en svunnen tid

LUXOR RADIO
GOD SVENSK RADIO

LUXOR RADIO säljes av:
Cykel-Centrum
Tel. 285 LAHOLM Tel. 285

Laholm med . . .

Forts. fr. sid. 4.

Dagen därpå gav skådespelarepparet Axel och Agnes Lundholm två "Dramatisk-Humoristiska föreställningar" i Ekvalls hus vid Torget; den ena började kl. 5, den andra kl. halv 8 e.m. Inträdesavgiften var 50 öre för sittplats och 35 öre för ståplats, barn 25 öre.

Magistraten kallade stadens röstberättigade invånare att den 18 i samma månad kl. 10 f. m. sammanträda i Rådhuset för att välja tio stadsfullmäktige i stället för dem, som voro i tur att avgå vid årets slut. Dessa tio voro: bankkamrer S. P. Pehrsson fabrikör A. J. Dock, läderhandlaren A. Söderström, förre handlandena C. A. Edman och N. E. Fredriksson, jordbrukaren Per Carlsson, handlandena Edv. Jakobsson, F. Kiökemeister och S. P. Larsson samt bokhandlaren Herm. Rådberg.

Den 19 och 20 december förrättades auktion i Båstads hotell. På grund av avflyttning från orten lät källaremästaren A. Nilsson då sälja silver, nickel, möbler, glas, porslin, duktyg och andra linnevaror, sängkläder, husgeråd, trädgårdsmöbler för tjugo bersåer, en flaggstång med flagga, ett krocketspel, en mangel, en häst, en "cahr à bancs" och en släde m.m. Kända och säkra köpare erhöllo tre månaders anstånd med betalningen.

De bekante handlandena Edv. Jakobson och Henrik Larson rekommenderade till julen sina varor. Båda framhöllo särskilt, att de sålde gardin- och portiertyger samt kragar, manschetter och halsdukar.

Från Björnmarckska fonden utdelades till julen 159 kr. 92 öre till fattiga skolbarn på det sättet, att sex barn erhöllo 7 kr. 11 öre och tjugotvå barn 5 kr. 33 öre. Enligt donatorns föreskrift skulle årliga räntan av hans till staden skänkta 3.000 kr. användas till inköp av böcker och kläder till fattiga elever vid stadens pedagogi och folkskola, men sedan pedagogien indragits, fick Drätselkammaren bemyndigande att överlämna hela räntan till fördelning bland obemedlade folkskolebarn.

På julaftonens eftermiddag hölls en mycket stämningsfull andaktstund i kyrkan. Vid altaret stod granar, som voro prydda med ljus, och även i fönstren funnos ljus. Med sin klangfulla och kraftiga stämma höll kyrkoherde Ahlberg en predikan, som trängde till hjärtat.

Juldagen predikade kyrkoherden i ottosången (kl. 7) och i högmässan (kl. 10). Voglers "Hosianna", som under ottesången sjöngs från orgelläktaren av en blandad kör, bidrog att höja den högtidliga stämningen.

Annandag jul predikade kommminister D. Varenius (från Veinge) i högmässan. Ingen ottesång hölls den dagen.

Stadsläkaren doktor C. Borgström erhöll tjänstledighet fr. o. m. julafton t.o.m. den 2 januari. Till hans vikarie förordnades medicine kandidaten Nils Wimer.

Nedanstående annons från slutet av december torde förtjäna att anföras:

"Om Ni vill göra ett litet besök å

Tjärby Gästgivaregård

och smaka på de spirituosavaror och viner, som där utbjudas till allmänheten, samt jämföra priserna med de på andra liknande ställen gällande, behöfver Ni kan hända ej "gå öfver ån" för att göra Edra juluppköp. — — —

Tjärby Gästgifvaregård i December 1893.

A. M. Rehngren."

August Gynther.

Bokcirklar . . .

Forts. fr. sid. 5

ker på detta område, och här har vi ju laholmssonen Jan Melheds böcker "Snapphaneskatten" och "Fort Christinas spejare".

— Skall jag i övrigt nämna några böcker som gått bra, så är det Herman Wouks "Myteriet på Caine". Dikter säljs inte så mycket men Per Lagerkvists "Aftonland" och Martinssons "Cikada" dominerar dock ganska avsevärt, slutar hr Lindgren.

Cel.

Eldsberga

Tönnersjö SLKF

har hållit möte i Bygdegården. Till Fagerhults sanatorium anslogs 25 kr. och till Tönnersjö-Eldsberga SLU-avd. tävlingsnämnd 25 kr. En jul- och familjefest bestämdes till den 9 jan. Kommitté blev: Anna Karlsson, Hulda Svensson, Greta Nilsson, Gunborg Isaksson, Märta Larsson och Berta Nilsson. Juklapp skall medtagas och ej understiga 2 kr:s värde. En ny medlem ingick i föreningen. Mötet avslutades med samkväm och sång.

Eldsberga SLKF

har haft möte hos fru Thea Gunnarsson, Tönnersa. En insamling till Sibbarpshemmet inbringade 25 kr. Från SLU förelåg en skrivelse med begäran om bidrag till tävlingsverksamheten, 25 kr beviljades. Till Fagereds sanatorium skänktes 15 kr. Nästa möte beslutades å vanligt ställe den 11 jan.

Ett ord på vägen

Du har givit dina befallningar, för att de skola hållas med all flit. Ps. 119:4.

Det är alltså icke nog med ungefärlig lydnad.

Om Gud befaller mig att för en människa bekänna att jag tillfogat henne en oförrätt, kan jag icke nöja mig med att bekänna denna synd inför Gud allenast. Om jag vid en "offergång" i kyrkan känner mig manad att lägga tio kronor på altaret, duger det icke att jag i sista ögonblicket beslutar mig för att endast lägga dit fem. Om Gud vill att jag skall inför en annan människa avgiva ett vittnesbörd, kan jag icke komma ifrån det med att sända henne en god bok eller emellanåt nämna hennes namn i min aftonbön. Om Gud ålägger mig att förlåta någon som försyndat sig mot mig, är det icke nog med att jag upphör att tala illa om honom. Om Gud sagt mig att jag skall lämna en bestämd synd, så har jag icke åtlytt honom därför att jag lämnar den i handling, men låter mina tankar ständigt kretsa kring den. Om Gud kallar mig att vara missionär i Indien, kan jag icke i stället erbjuda honom min tjänst i hemladet.

Befallningarna hava vi fått för att de skola noggrant utföras, och välsignelsen står i ett alldeles bestämt förhållande till noggrannheten. Då Gud givit en befallning, önskar han icke i stället få all möjlig lydnad av annat slag, utan just den saken utförd till punkt och pricka.

Då av Andens röst vi ledas
Under bön i stilla stunder,
Genom lydnad vi beredas
Till att se Guds dolda under.
(Sv. Psb. 418: 3).

Låt inte övertala Er

att övergå till annan tidning. Ortstidningen är ändå bäst inom sitt spridningsområde, och det skulle bli tomt att vara utan denna. Tänk på detta, när prenumerantvärvare nu försöker övertala Er att övergå till annan tidning än LT.

Morten Korch

DE RÖDA HÄSTARNA

(24)

Vigseln skulle äga rum i den stora sockenkyrkan, som låg ett gott stycke från Enekär men ganska nära stationen. Av hänsyn till tågtiderna hade vigseln bestämts till klockan två. Efter vigseln skulle Oles far och syster följa med till Enekär tillsammans med advokat Frandsen och dottern Ellen. På kvällen skulle gästerna resa igen. Ole hade försökt få fadern och Sara att stanna till nästa dag, men de hade sagt nej; de kunde inte vara borta. Innerst inne var Ole glad över att så var fallet.

Han hjälpte Bente ut, och de kom in i vapenhuset, där klockaren kom emot dem. Han var en äldre man, liten och rund och trivsam(Det var alltid något beskäftigt över honom och något ceremoniellt, nästan som en liten finare hovmästare.

— Ni känner väl formerna, jag menar ceremonin vid ett sådant här bröllop. Ja, det är naturligtvis viktigt, sade han och såg forskande på Ole.

— Kanske ni vill vara vänlig och ge mig några anvisningar svarade Ole med ett litet leende.

Klockarn förklarade hur han skulle gå och stå och vilka vinkar han skulle ge akt på och så vidare, och slutade. — Nu hoppas jag ni passar på ordentligt; det måste gå fint nu.

— Jag skall göra mitt bästa, lovade Ole.

— Och så lugnt och sansat, det går nog bra alltihop. Jag ser att ni inte har blommor och det är bra, sådana är bara till besvär. Nu har ni vad man kallar fria händer, och det är bäst, sade han till Bente.

Klockaren mönstrade dem ännu en gång och vände sig så hastigt om och gick in i kyrkan.

Ole blev flammande röd, när klackaren nämnde blommorna. Det var han som skulle ha sörjt för blommorna, och det hade han glömt. Bente stod och stirrade framför sig. Det låg ett förunderligt skimmer i hennes ögon. Det såg ut som om hon såge en vacker syn som helt fängslade henne. Ole såg betagen på henne, men innan han hann säga något, brusade från orgeln den sköna bröllopspsalmen och dörrarna till kyrkan slogs upp. Klockaren själv stod i dörren och vinkade dem närmare med ett kast med huvudet och en inbjudande blinkning. Ole bjöd Bente armen, och under orgelbruset tågade de in i kyrkan.

Hela kyrkan var fylld. Ole förvånade sig över att ett enkelt förmiddagsbröllop kunde väcka sådan uppmärksamhet. Det måste vara av intresse för Bente eller kanske nyfikenhet på honom.

På den bakre bänken satt Peter Hovman, den originelle man som Ole hade talat med nere i skogen. Han såg på Ole med ett leende som alldeles förändrade hans rynkiga ansikte.

Ole kände inte många av människorna i de välfyllda bänkarna, men på en av de främsta bänkarna upptäckte han Henriette Brink. Hon satt ytterst i bänken och stirrade på Ole när han gick förbi. Ole mötte allvarligt hennes blick, såg ett ögonblick på henne, tills hon slog ned ögonen.

Henriettes närvaro gjorde ett pinsamt intryck på Ole. Hon förmådde inte på något sätt att få hans kärlek att blossa upp, snarare kände han vrede. Han funderade på om hon hade kommit uteslutande av nyfikenhet eller möjligen för att stoltsera och försöka förödmjuka honom. Han hann se att hennes dräkt som vanligt var ytterst elegant, och Bentes svarta klänning skulle säkert synas henne tarvlig. Han tyckte att Bente haltade mer än hon brukade och höll på att bli förargad över det. Men han jagade hastigt dessa tankar på flykten och lovade sig själv, att Henriette aldrig skulle komma att kasta skugga på Bentes väg.

Uppe i koret satt advokat Frandsen till vänster och Oles far och syster till höger. Ole gick fram och avlämnade Bente och hälsade advokaten och hans dotter med en liten bugning. Klockaren, som gick bakom, kunde ha all anledning att känna sig belåten. Sedan gick Ole över till sin far och syster. Klockaren hade rätt i att koret var mycket brett, men Ole gick raskt och naturligt som om han ginge hemma på sin egen gård.

Så snart Ole hade satt sig gav klockaren signal till organisten, och strax därefter klingade åter en av de vackra bröllopspsalmerna under valven. Klockaren skyndade i småtrav fram och tillbaka över kyrkgolvet och sjöng före. Vid varje ny vers lade han sig litet i spetsen och sjöng före med starkare röst, och han lyckades få församlingen att sjunga riktigt bra.

Nu kom prästen fram. Han var en medelålders man med ett milt, vemodigt ansikte. Han gjorde ett tecken och Ole hämtade Bente. Prästens tal var kort men både fint och vackert. Han vände sig mest till Bente, och det var som när en far talar till barn. Han dröjde helt kort vid faderns död och Bentes sorg och talade därefter om Bente som den goda och trofasta dottern och gårdens och hela traktens goda ande. Han hoppades och önskade innerligt, att hon nu måtte finna lyckan och få sin välförtjänta lön. Han vände sig också med några personliga ord till Ole. Han var en ny man, sade han, ett oskrivet blad för denna trakt; men han ville hoppas och tro, att Ole skulle fylla bladet med god skrift och bli till glädje för sin nya omgivning och vinna lycka för sin unga hustru och sig själv. Till sist bad han innerligt för de två unga som nu hade fått sig anförtrodd den gamla vackra Enekärsgården, varifrån så mycket gott under tidernas lopp hade utgått til socknen och hela trakten.

Ole lyssnade gripen till prästens ord, och på Bente strömmade tårarna. När slutade prästen och tog fram handboken. Ole märkte ett ryck i klavajen — klockarens maning att vara beredd. Ole svarade högt och klart och med frejdig och glad röst; Henriette skulle inte få orsak att tro, att han var en olycklig brudgum.

Också Bente svarade högt och tydligt. Ole hade tagit hennes hand och tryckte den, och nu fick han en bestämd tryckning till svar. Nu höjde prästen litet på ögonbrynen och nickade litet åt Ole — precis som klockaren hade sagt. Men Ole var borta i sina tankar och såg det inte. Först när klockaren gick ett par steg framåt och gjorde en rörelse som när man lockar på ett vilsegånget får förstod han vad det rörde sig om och knäböjde fr[illegible] sida. Ett par minuter senare var ceremonin slut och Ole och Bente var man och hustru.

Den förste som lyckönskade var prästen; han kysste Bente på kinden och tryckte Oles hand. Så kom Oles far och syster samt advokaten och hans dotter. Ute i vapenhuset måste Ole och Bente utstå en hel parad. Så gott som samtliga kyrkobesökare kom och tog i hand och önskade lycka. Det var torparhustrur och enkelt folk från trakten omkring Enekär men också baronen från herrgården tillika med baronessa och tre döttrar och doktorns fru och damerna på prästgården. Den sista som kom för att lyckönska var Henriette. Hennes ord var vänliga nog, men det låg tydligt hån i hennes ögon.

— Du förvånar dig väl över att se mig här i dag, sade hon till Ole med ett skälmskt leende. Jag ä[illegible] på Övergården hos h[illegible] innan som är baron [illegible] Hon uttalade namnet [illegible] särskild betoning, m[illegible] intet intryck på Ole [illegible] med ett par hövliga och [illegible] ord.

(Forts.)