LAHOLMS TIDNING

N:R 28. ÅRG. 23. Laholms Tidnings Tryckeri, Laholm. TORSDAGEN DEN 4 FEBRUARI 1954 Ansvarig utgivare: J. B. Bengtsson. Lösnummer 20 öre.

MOLOTOV föreslår folkomröstning

Tyska folket får välja: Europaarmé-fredsfördrag

BERLIN (TT — DPA).

Sovjets utrikesminister Molotov överraskade på onsdagen sina västmaktskolleger med att föreslå en folkomröstning i hela Tyskland för att få det utrönt om tyskarna föredrar den europeiska försvarsgemenskapen och tysklandsfördraget, som upphäver ockupationsstadgan, eller ett fredsfördrag. Förslaget framfördes rent allmänt utan någon närmare precisering hur omröstningen skulle ordnas.

Molotov riktade skarp kritik mot de tysk-allierade fördragen, som han påstod vara riktade mot Sovjetunionen. Han sade att fördragen har ingåtts på femtio år och att en alltysk regering från början skulle ha sina händer bundna.

Den franska utrikesministern Bidault svarade att en alltysk regering skulle ha fullständig handlingsfrihet beträffande Bonn- och Parisfördragen och hans amerikanske kollega Dulles betonade att en framtida alltysk regering kommer att ha absolut valfrihet med hänsyn till den europeiska försvarsgemenskapen. För att hindra varje missförstånd när det gäller uttolkningen av Edenplanen föreslog Dulles att ordalydelsen skulle ändras så att det blir tydligt att en alltysk regering har rätt inte blott att godkänna utan även att förkasta av de båda tyska regeringarna gjorda internationella utfästelser.

Den brittiske utrikesministern Eden godkände liksom Bidault Dulles ändringsförslag. Han påpekade att fördragen inte skall förbli i kraft i femtio år utan att de utlöper när ett fredsfördrag träder i kraft.

Dior ämnar göra 1954 års kvinna mera feminin

PARIS (TT—Reuter)

1954 års kvinna skall bli mera feminin, dekreterar modekungen Christian Dior.

Diors med stort intresse motsedda säsongpremiär på onsdagen kom med en hel del nyheter som betyder ett avsteg från den linje han tidigare har följt. I motsats mot övriga representanter för "la Haute couture" i Paris har han återgått till den snäva midjelinjen — ofta markerad med bälte — löst draperade blusar och kjolar med full vidd ett par centimeter längre än förra säsongen. Diors nya stil, som har döpts till "liljan i dalen", är avsedd att framhäva kvinnofigurens grace och mjuka kurvor.

Köldvåg över Europa krävde över hundratalet dödsoffer

LONDON (TT — Neuter)

Köldvågen över Europa och Nordafrika har redan krävt betydligt mer än etthundra dödsoffer, och det finns ännu ingenting som tyder på att ett verkligt väderleksomslag är i sikte.

Enbart i Frankrike, som upplever sin värsta vinter i mannaminne, har ett sjuttiotal människor omkommit genom förfrysning. Flertalet var "uteliggare" eller barn och åldringar, som bodde i baracker utan uppvärmningsmöjligheter. I Paris avled på onsdagen sexton hemlösa, som hade tillbragt natten i det fria under tolv graders kyla. Myndigheterna har nu organiserat omfattande hjälpaktioner för alla husvilla, och regeringen har anslagit fyra miljoner francs till ändamålet.

Fiera bergsbyar, som är fullständigt isolerade av det ymniga snöfallet, hemsöks av utsvultna vargar och vildsvin, som stryker kring husen om nätterna.

I Storbritannien är antalet dödsoffer för vinterknäppen uppe i trettio, däribland nitton barn. Mildare väder lär emellertid vara att vänta norrifrån — i Skottland har det redan börjat töa.

Italien och Jugoslavien har hemsökts av nya svåra snöstormar. I Belgrad, där brist på bränsle och elkraft råder, huttrar många av invånarna i ouppvärmda bostäder. På de snötäckta slätterna väster om staden sitter fyra expresståg fortfarande fast i drivorna. Passagerarna på simplonexpressen fick undsättning efter att ha tillbragt ett helt dygn i de insnöade tågkupeerna. De fördes på onsdagen hungriga men annars välbehållna till Belgrad med ett hjälptåg. I Serbien befaras minst fjorton personer ha omkommit av köld.

Ungern och Tjeckoslovakien har infört drastiska restriktioner i järnvägstrafiken eftersom många linjer är blockerade av snö, men de internationella expresserna går normalt.

Köldvågen sträcker sig alltjämt upp över Tyskland, Holland och Belgien, men en mindre temperaturhöjning förutspås av meteorologerna om några dagar. Åtta belgare har förfrusit under de senaste dagarnas starka kyla. Vid en fotbollsmatch nära Brugge sjönk domaren plötsligt ihop och avled en stund senare av förfrysning.

Franco vill ej medla mellan Israel-araber

CAIRO (TT — AFP)

General Franco har enligt tidningen Al Akhbar avvisat en begäran från Israel att han skulle medla i konflikten mellan Israel och arabstaterna.

Tidningen återger i utdrag en rapport från arabförbundets biträdande generalsekreterare Ahmed El Shukeiri, som säger sig ha fått reda på Francos åtgärd av den spanske utrikesminister Artajo då han besökte denne i Spanien i fjol.

Israel hade enligt Artajo vänt sig ll spanska diplomater i Rom, Pa- s och London för att söka få anco att uppträda som medlare. spansk sida ansåg man emeller- att det skulle vara ytterligt t att få till stånd en medling för att Israel vägrade att efter- ma FN:s beslut rörande arab- ingarna.

Överkonstapel Ohlsson:

Biskopsbrev till vittnena skulle svänga opinionen

STOCKHOLM (TT-

Redan vid månadsskiftet augusti—september förra året fick kriminalöverkonstapel Folke Ohlsson kännedom om att biskop Helander skrev till en del som vittnen hörda personer för att utröna om Ohlsson under förhören antytt att biskopen kunde vara den skyldige, framhåller överkonstapeln i den inlaga han tillställt JO efter att ha tagit del av protokollen över de förhör JO låtit hålla med anledning av professor von Engeströms anmälan mot Ohlsson.

Ohlsson bestrider fortfarande bestämt att han vid något tillfälle fällt sådana kategoriska yttranden om biskopens och von Engeströms skuld i brevaffären, som hovpredikanten, kyrkoherde Åke Berger, uppgett, och ifrågasätter om inte den mot honom riktade falska tillvitelsen är uppsåtlig. Med visst fog anser sig Ohlsson våga påstå att anmälningarna, av vilka den första gavs in 4—5 dagar före rättegången och den andra under första rättegångsdagen, kommit till enbart för att söka svänga den allmänna opinionen.

Det fanns väl annars ingen rimlig anledning för Berger att vänta med sin anmälan om det påstådda tjänstefelet från den 11 maj, då förhöret hölls med honom, till omedelbart före rättegången i november. Även under rättegångens första del och intill dess rättens ordförande bestämt deklarerat, att rätten efter granskning av förundersökningsmaterialet inte funnit några felaktigheter i den förnämligt genomförda utredningen, sökte även Helander och dennes försvarare misstänkliggöra utredningens objektivitet. Detta trots att förundersökningsprotokollet lämnats utan erinran jämlikt rättegångsbalken 23: 18. Helander hade också hemställt att den från utredningssynpunkt värdelösa promemorian över samtalet med Berger skulle tas in i förundersökningsprotokollet, tydligen endast för att det skulle verka som om Ohlsson "under förhör", som redovisas i protokollet, förfarit felaktigt. Därefter har biskop Helander sökt leta upp sådana fel genom att skriva till olika personer, som hörts i brevaffären, påpekar Ohlsson.

Ohlsson hemställer att anmärkningarna mot honom inte skall föranleda vidare åtgärd.

SEDELFÖRFALSKARE greps av göteborgspolisen

Göteborgspolisen har gripit en man i 30-årsåldern, som på goda grunder misstänks för sedelförfalskning. Mannen nekar, men polisen i Göteborg och Stockholm har under de senaste dagarna samlat bevis mot honom.

I Göteborg utprånglades i december 1952 två falska 50-kronorssedlar i kiosker. Ett tredje försök att växla en falsk 50-lapp misslyckades. Sedan utprånglades i Stockholm i kiosker och hos korvhandlare fyra 50-lappar. Ett försök misslyckades. Hos riksbanken dök i detta sammanhang upp en förfalskad femma och polisen antar att denna härrör från samme man, som gjort de övriga förfalskningarna.

Omfattande efterspaningar har gjorts överallt i landet. Bra signalement lämnades av personer, som lurats med falska sedlar i Stockholm och Göteborg, och misstankarna riktades så småningom mot den anhållne, som vid tiden för förfalskningarna var i beredskapstjänst på ett stockholmsregemente. Det visade sig då att denne man bott på ett par hotell i Göteborg under ett par av de aktuella dagarna.

Göteborgspolisen utverkade tillstånd till husvisitation hos den misstänkte, och då befanns det att han hade en rikt utrustad myntverkstad, som polisen tog i beslag. Trots detta bestrider den anhållne att han har med de upptäckta förfalskningarna att göra.

NEW DELHI: Minst femtio pilgrimer blev ihjältrampade när de på onsdagen skulle gå över en bro över Ganges nära Allahabad samband med de religiösa ceremonierna vid den Heliga floden. Offren krävdes under en panikartad trängsel som uppstod i 'flaskhalsen" vid ena brofästet.

De religiösa festligheterna som pågår i sju veckor bevistades på onsdagen av indiske presidenten Prasad och premiärminister Nehru.

Skön Rita svalt för kärleken

NEW YORK (TT — Reuter).

Rita Hayworth och hennes nyblivne make sångaren Dick Haymes har i ett dygn varit belägrade på sitt hotellrum i New York. Handfasta polismän har posterats utanför dörren med order att arrestera Haymes som vägrat att betala ut underhåll till sin förra fru.

På tisdagskvällen meddelade emellertid Haymes' advokat att saken var ordnad och Rita och Dick fick sitt första mål mat på 18 timmar.

"General China" dömd till döden

NAIROBI (TT — Reuter).

Den 32-årige Kikuyu-mannen, "general China", som åtalats för att ha uppträtt som Mau-Mau-ledare, dömdes på onsdagen till döden.

"General China" medgav att han hade stått i spetsen för mer än 4,000 man och befanns skyldig till samröre med beväpnade personer samt olaga vapeninnehav. Han bestred emellertid åtalet.

"General China" — som betecknas som den näst högste Mau-Mau-ledaren — gav sig efter att ha blivit sårad i sammanstötning med säkerhetsstyrkor den 15 januari. Han gjorde gällande att han hade tänkt ge sig före drabbningen men att han hade stannat kvar i skogarna därför att han fruktade att bli dödad eller fängslad om han överlämnade sig.

Modifierat förslag om ny bilskatt kommer i mars?

STOCKHOLM (TT).

Inom finansdepartementet håller man nu på att behandla förslaget till ny fordonsbeskattning och enligt DN inriktar man sig härvid också på att kontrollera utredningens siffer-beräkningar för att se om de möjligen är för kraftigt tilltagna. Om så befinnes vara fallet blir det enligt tidningen sannolikt ett modifierat skatteförslag som läggs fram för riksdagen i slutet av mars.

Pyromanjakt i Göteborg Mystiske flottisten ännu fri

GÖTEBORG (TT)

— Inom brandkommissionen vill vi inte släppa tanken, att den senaste tidens småbränder i Göteborg har anlagts av vissa pojkelement, framhåller chefen för kommissionen, överkonstapel J. Blomberg.

En och samma person kan i varje fall inte stå bakom samtliga bränder utan det är troligen fyra fem, av varandra oberoende individer, som varit i farten. Utifrån sett verkar det ju onekligen underligt med denna kedja av vinds- och källarbränder, men det kan bevisas att eldsvådorna i Guldheden, vid Stampen, i de östra stadsdelarna och i Majorna samtliga är separata historier.

I Majorna kan det emellertid mycket väl vara så att det är samma krafter som varit i verksamhet på de olika brandplatserna, anser överkonstapel Blomberg. Att det skulle vara en pyroman, som drivits att anlägga dessa bränder, finns inga bevis för.

Brandkommissionens intensifierade spaningar och undersökningar vid brandplatserna fortsatte på onsdagen. Uppgiften om flottisten, som skymtades i samband med tisdagsbränderna, kan mycket väl vara riktig då enligt överkonstapel Blombesg en del ynglingar, som tidigare varit inblandade i dylika farliga luntningsaffärer, just nu befinner sig i värnpliktsåldern.

Långvarigt sjuka bör få helt fria LÄKEMEDEL

STOCKHOLM (TT).

Alla patienter med långvariga och allvarliga sjukdomar bör få kostnadsfria läkemedel, anser Läkaresällskapet, som ej finner det styrkt att vissa slag av astma, hjärtsjukdomar, kräfta m. m. särskilt skulle behöva fria läkemedel. Det finns lika stor anledning att ta med degenerativa ledsjukdomar, kroniska kärlsjukdomar eller ålderssjukdomar överhuvud.

Ingen regeringsåtgärd mot boken om Kreuger

STOCKHOLM. (TT)

Regeringen anser sig inte böra ingripa på grund av lagman Lindstedts bok om Högbroforsmålet förklarade justitieministern då han på onsdagen besvarade hr Osvalds (fp) fråga om målet skulle överlämnas till RÅ.

Jag har inte tagit ställning till frågan om det nu föreligger skäl för resning eller inte, sade justitieministern, men om Kreuger anser sig ha fått fram något nytt genom Lindstedts utredning så kan han begära ny prövning av resningsfrågan hos högsta domstolen.

En ny fråga i Högbroforsmålet framställdes på onsdagen av hr Andersson i Björkäng (bf), som frågade om justitieminister avser att vad som på senare tid framkommit i målet motiverar ett initiativ från åklagarmaktens sida för att få till stånd en omprövning av domen mot ing. Torsten Kreuger.

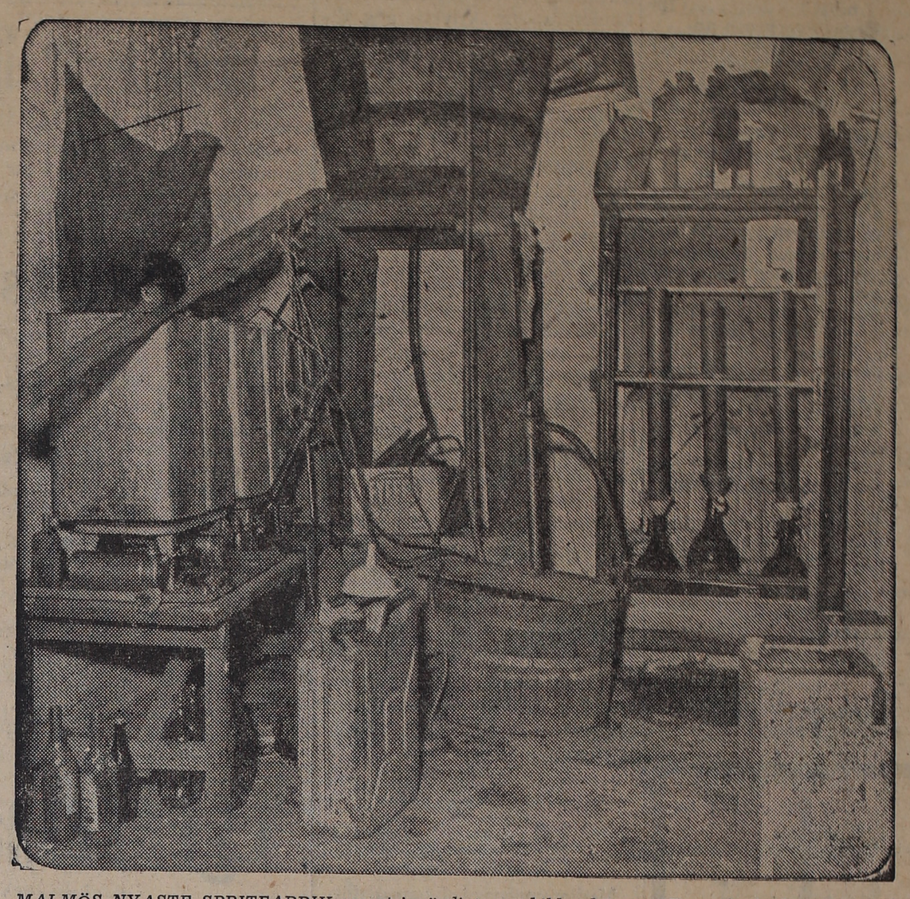

MALMÖS NYASTE SPRITFABRIK ser ut invändigt som bilden härovan. T. v. står dunkarna med råsprit på de två fotogenköken, därinvid den stora tunnan med fruset vatten. Klädskåpet till höger utgjorde det "moderna" laboratoriet. Som synes var det inget dåligt kap malmöpolisen gjorde när den avslöjade den stora hembrännarcentralen i ett uthus vid Sallerupsvägen. Fabrikören och hans fyra kumpaner som varit verksamma sedan någon gång i höstas hade fått igång en ganska omfattande fabrikation och vid polisrazzian beslagtogs inte mindre än 528 liter, enligt polisen relativt välsmakande renat.

Pilgrimer i panik trampade ihjäl 350 deltagare i religiös ceremoni

NEW DELHI (TT — Reuter).

Närmare 350 personer trampades till döds på onsdagen då drygt fyra miljoner pilgrimer råkade i panik under en religiös ceremoni vid floden Ganges. Folkmassorna samlats för att företa rituella tvagningar vid floderna Ganges' och Jumnas sammanflöde i samband med Kumbh Mela-festen som hålles vart tolfte år.

Katastrofen orsakades närmast av att trängsel uppstod kring en procession nakna heliga som drog fram längs den gyttjiga flodstranden. Folkhavet kom i rörelse och miljoner människor trängde på de närmast kringstående som föll omkull och trampades ned i dyn. Tusentals människor kämpade för sitt liv under fötterna på de framvältrande pilgrimerna och ohyggliga scener utspelades.

Många lik krossades till oigenkännlighet och ett stort område längs stranden var översållat med omkomna människor när massorna äntligen skingrades. Myndigheternas försök att avspärra stränderna var fåfänga — i hundratusental vällde de extatiska pligrimerna ned i det leriga vattnet.

Det exakta antalet omkomna väntas aldrig bli känt då många lik förts bort av floden.

USA bygger kedja av A-bombsbaser UTOMLANDS

WASHINGTON (TT—Reuter)

Amerikanska försvarsdepartementet har bemyndigats anlägga en kedja av förrådsbaser för atombomber utomlands. Representanthusets militärutskott lämnade på tisdagen sitt medgivande i frågan och 11 miljoner dollar har anslagis för ändamålet. Ärendet har redan tidigare godkänts av motsvarande senatsutskott.

Representanthuskommittén beslöt dessutom att även Norfolk Los Angeles och Boston — vid sidan av Newyork och Chicago — skall utrustas med raketvapenbatterier till skydd mot luftangrepp.

Ingenting är känt om var i utlandet förrådsbaserna skall förläggas.

Fru Dyrssen fick straffarbete för Åsätraolyckan

STOCKHOLM (TT)

Fru Ylva Dyrssen dömdes på onsdagen till straffarbete i fyra månader för olyckan vid Åsätra den 25 juni förra året, varvid tre personer dödades.

Isbelagt Kattegatt stoppar fiske och sjöfart på kusten

GÖTEBORG (TT)

Endast vid ett par tillfällen sedan de hårda vintrarna omkring 1940 har havet längs hallandskusten varit belagt med is i den utsträckning, som nu är fallet. På onsdagen var det is så långt man kunde se från Morups Tånge fyr. Istäcket är emellertid inte så tjockt.

Fiskeflottan från Falkenberg och Glommen, som fiskar i dessa vatten, har av issvårigheterna tvingats göra ett uppehåll. Endast bohusfiskarena med sina större och kraftigare båtar lyckas ta sig fram i isen. Tre motorseglare på väg från Smögen till Tyskland med sill fastnade som tidigare meddelats utanför Glommen på onsdagen, och deras öde delades även av några skutor. En del lyckades dock för egen maskin ta sig loss, och andra fick hjälp av bogserbåtar.

Inte sedan i februari 1947 har det varit så mycket is i farvattnen vid Nidingen, omtalar man där på onsdagskvällen. Man räknar med att isen sträcker sig cirka tre sjömil utanför fyren. Vinden har svängt om och på kvällen var den västlig, vilket medför mildare väder. Man väntar därför att isens grepp om fiskevattnen kommer att bli kortvarigt

Betydligt mildare

Landdistrikt: Svag till måttlig västlig vind, under torsdagen småningom sydvästlig och tilltagande. Till en början åter något uppklarnande och något kallare, senare mulet och disigt väder och betydligt mildare, särskilt längs kusten.

Allmänna utsikter för fredagen: Vindar omkring väst. Uppehållsväder. Tämligen milt.

Sjödistrikt: God till frisk västlig, senare sydvästlig bris, under loppet av torsdagen tilltagande till styv eller hård bris. I allmänhet disigare och lokal tjocka.

Laholms Tidning

Smedjegatan, Laholm

Redaktör: GUSTAF BERTLAND

Dagligt nyhets- och annonsorgan för Laholms stad och södra Halland, Markaryd samt angränsande delar av sydvästra Småland och nordvästra Skåne.

Telefoner:
Redaktionen 300
Redaktör G. Bertlands bostad 199
Expeditionen och annonskontoret 299
Annonschef Axel Larssons bostad anknytning 299

Annonspriser:
Före text 28 öre pr mm.
Textsida 30 „ „ „
Särsk. begärd placering å textsida 32 öre pr mm.
PRISFÖRHÖJNING debiteras med 30 procent för annonser beordrade med petitstil.
Önskas hyra, platssökande och borttappat 25 öre pr mm.
Förlovnings-, lysnings-, vigsel- o. födelseannonser 7:— kronor.
Annonser placeras ej på första sidan.
För hänvisning till och svars emottagande debiteras 1:—.
10 procents förhöjning lördagar och dag före helgdag.

Prenumerationspriser för 1954:
Helår 31:—, halvår 16:50 kvartal 8:75, mån. 3:25.

Dödsfall

†

Härmed tillkännagives att
f. lantbrukaren
Karl August Nilsson
* 10/4 1873
stilla avled i dag.
Växtorp den 3/2 1954.
Släktingarna.
Sv. ps. 536:3.

Andréns Begravningsbyrå
KISTOR och SVEPNINGAR.
Allt ombesörjes.
Stortorget, Laholm. Tel. 69.
Sommarb. Mellbystr. Tel. 69.

Anderssons Eftr. Begravningsbyrå
Bröd. Svensson
ombesörjer allt vid dödsfall.
Gamlebytorg 5, Laholm.
Tel. 703 Laholm och 68 Vallberga.

VID DÖDSFALL
Vänd Eder till
Veinge Begravningsbyrå
Kransar, Buketter, Svepningar och Kistor
till ortens lägsta priser.
Blomsterförmedling till in- och utlandet.
Hämtning från dödsorten ombesörjes.
Veinge Möbelaffär. Tel. 61.

SIGFR. CARLSSONS BEGRAVNINGSBYRA
Kistor med tillbehör.
Ombesörjer allt.
Likbil.
Tel. 36 - Knäred.

SORG.
HATTAR och SLÖJOR
i ett förnämt och värdigt utförande.
EKWALLS EFTR.
Asta Söderberg.
Tel. 566 Laholm.

En sydhallänning
kan inte gärna vara utan
LAHOLMS TIDNING
så gör oss — och honom — tjänsten att rekommendera LT.

Stadsfullmäktige

i Laholm kallas till sammanträde å rådhuset torsdagen den 11 februari 1954 kl. 18.00 för behandling av följande ärenden:

1) Garanti för viss del av kostnaderna för inredande av häradsskrivarekontor i tingshuset. 2) Länsstyrelsens skrivelse ang. vattentillgången för eldsläckning å Värnenområdet. 3) Länsstyrelsens skrivelse ang. distriktsåklagar- och polischefstjänsten. 4) Överkonstapel Per Carlssons framställning om anstånd med återbetalning av lön under överkonstapelkurs. 5) Kommunal subvention till flerfamiljshus. 6) Idrottsplatsstyrelsens begäran om överförande av anslag. 7) Vattenverksstyrelsens förslag om överförande av anslag. 8) Vattenverksstyrelsens förslag om framdragning av vattenledning å Värnen. 9) Utdragande av stadens huvudvattenledning till Värnenområdet. 10) Lagligförklaring av stadens vattentäkt. 11) Skrivelse från Nils Larsson om befrielse från samtliga förtroendeuppdrag. 12) Val av valberedning. 13) Val.

Laholm den 3 februari 1954.

RAGNAR JÖNSON.
Torsten Dufva.

Framtidsförbundets

allmänna sjukkassa, avd. 800, Laholm, avhåller årsmöte söndagen den 7 febr. kl. 10.30 å kafé Continental.

Styrelsen.

Knäred

Medlemmarna i **byggnadsföreningen Bygdegården Skansen** kallas härmed till årsmöte lördagen den 6 febr. kl. 19.

Styrelsen.

Vallberga kamratklubb

Årsmöte fredagen den 5 febr. kl. 19.30 på Henry Anderssons Café.

Styrelsen.

"KNÄPP IGEN"
Stadsteatern Laholm
i kväll kl. 19
(obs. tiden)
Biljetter i Lindgrens Bokhandel tel. 8. Ev. överblivna från kl. 18 i biljettkassan.

MÄSTOCKA
Bygdegården söndagen den 7 febr. kl. 14 (Obs. tiden)
Bilj. hos handl. Birger Johansson

MC-DELAR
till 2-taktsmotorer är vår specialité och de finnas i stor sortering i vår katalog nr 9, som sändes mot porto.
MOTOR-AB IVAN HÖÖK
Sågen - Tel. 30, 31

De moderna
GLASÖGONEN

Glasögonhuset
Stora Torg Halmstad

Önskas köpa
Matpotatis,
såväl sorterad som osorterad, köpes för omg. leverans.
VALLBERGA LANTMANNAFÖRENING.
Tel. 52, 100, 152, 162.

STRUMPOR
FÖR HELA FAMILJEN
i god sortering finnes hos
Firma Axel Broms
Storgatan LAHOLM Tel. 65

Handskrealisation
Ett parti något felaktiga handskar utsäljes jättebilligt.
Jönssons Handskaffär
Tel. 732 LAHOLM Tel. 732

Laholms Soc.-Dem. kvinnoklubb

anordnar **FAMILJESAMKVÄM** lördagen den 6 febr. kl. 19.30 å **Lagagården.** Arbetarekommunen, Kvinnoklubbar, Ungdomsklubbar samt fackföreningar inbjudas.

Musik av Gammaldansens vänners spelmän.

Hishults BF-avd.

avhåller årsmöte i Hishults gästgivaregård söndagen den 7 febr. kl. 6.30 em. Filmförevisning och föredrag av BF:s ombudsman samt kaffeservering. — Alla hälsas välkomna.

Styrelsen.

JÄRNSKROT,
metallskrot, textilavfall, ull, tagel, kreatursben, pappersavfall och **tomflaskor** köpes till högsta dagspris.
VATTENTUNNOR, räls, smidbart järn, järntråd till stängsel och korgtillverkning samt mattrasor säljas.
S. ARONSSON, SKROTAFFÄR.
Hamnupplaget.
Halmstad. Tel. 18 140.

Till salu

Egendomar till salu

Egendom i Växtorp om 30 tld åker, 9 tld skog, nya prima byggnader, bra läge.

35 tlds egendom i södra Halland med prima såväl läge, jord som hus, goda villkor.

Lantaffär med tillhörande 15 tlds lantbruk, välbelägen i södra Halland, äldre men prima byggnader, samma ägare i 28 år. Verkligt tillfälle för lämplig person.

Värdefull skogsegendom i södra Halland med cirka 20 tld åker, 11 tld kultiverad betesmark, samt cirka 190 tld skogsmark, därav en stor del mycket värdefull skog.

27 tlds egendom i södra Halland med synnerligen gott byggnadsbestånd och bra läge, mycket billigt till salu.

Småbruk i Östra Karup, 6 tld åker, vackert läge, äldre men bra hus.

Förnäm egendom i nordvästra Skåne, 2 km. från havet, med 32 tld förstklassig vete- och sockerbetsjord, utmärkt läge och högklassiga byggnader.

Egendom, 1½ km. från Båstad, med 28 tld åker, vackert läge, prima byggnader.

Prima egendom, 4 km. från Klippan, med 25 tld åker, en del skog och betesmark, sällsynt gott byggnadsbestånd.

Förstklassig egendom i nordvästra Skåne, 4 km. från havet, om cirka 110 tld, varav 80 tld prima åker, och återstoden skog och betesmark, bästa tänkbara läge och ypperligt byggnadsbestånd.

Egendom i Ängelholmstrakten om 25 tld åker, äldre men rymliga. bra byggnader, skog till husbehov, bra läge.

Mindre egendom i Båstadstrakten med cirka 8 tld åker, trevligt läge, och goda hus.

Nya uppdrag, såväl stora som små emottagas med tacksamhet och behandlas snabbt, effektivt och korrekt. Ring därför redan i dag.

STEN MÅNSSON, Båstad. Tel. 488.

Ramsjöstrands Hönseri
Tel. 175 Ramsjöstrand Tel. 175

Den 7 jan. 1954 var första kläckningsdagen för säsongen, därefter varje fredag.

Endast kläckning efter 2 och 3 års stammar av **Vit Leghorn samt korsning New Hampshire—Vit Leghorn,** daggamla, osort. och könsorterade samt 9 veckors golvvana. **Könsortering utföres 1954 av japansk specialist, som garanterar min. 97 proc.**

Friförklaringsbevis L. 143.

Leveranser av kycklingar före 15 mars nedsatt pris. Gässlingar och ankungar, daggamla och 14 dagars i mån av tillgång.

Beställ i tid för att få önskad leveransdag!

Villa i Växtorp
På grund av egendomsköp är förstklassig 2-familjsvilla med centralt läge i Växtorps samhälle omgående till salu genom
Sten Månsson, Båstad. Tel. 488

Daggamla kycklingar
På grund av högre kläckningsresultat än beräknat finns daggamla kycklingar till salu den 8, 14, och 19/2, samt 9-veckors unghöns den 15 april, i övrigt slutsålt till 15/4 för dg och 15/6 för hönk. såväl vit Leghorn som Hampshirekorsning finns. Avelstuppar pedigreekläckta och avelshönsen utvalda av länets fjäderfäinstruktör. Friförklaringsbevis N. 145. Besättningen vintervilad och garanteras fri för hönförlamning varför livskraftiga och prima djur kan påräknas. Beställning tel. 33 Hårsabäck helst 6—9 em. OBS.! Endast denna annons.

ERIK ANDERSSONS HÖNSERI, VÄXTORP.

Gylta
med grisningstid den 21/2 till salu. Tel. 53 b Trälshult.

EN ANNONS läses alltid i ortstidningen. ANNONSERA DÄRFÖR i LAHOLMS TIDNING

LT
DEN ´ FEBRUARI 1954.

BF:s skattesänkningsförslag

Skattetrycket är högt men medger också att värdefulla reformer genomföras. De höjda folkpensionerna, barnbidragen samt den obligatoriska sjuk- och yrkesskadeförsäkringen utgör kostnadskrävande reformer. Då landsbygdspartiet bondeförbundet arbetat för att driva fram sådana viktiga reformkrav, tar partiet också utan tvekan sin del av ansvaret för de skatter som härför erfordras, skriver Ferdinand Nilsson i Sv. Landsbygden.

Genom avtal eller anställningskontrakt har i stor utsträckning tjänstemän och industriarbetare tillförsäkrats goda pensioner, sjuk- och olycksfallsförsäkringsförmåner. Det är också bland dessa senare som sjukkasserörelsen har sin största anslutning. Annorlunda ligger det till för det stora flertalet jordbrukare, fiskare, trädgårdsodlare, köpmän, hantverkare och andra småföretagare. I samma läge som dessa när det gäller pensioner och försäkring befinner sig också i stort sett de fristående arbetarna som icke tar årsanställning — exempelvis dikningsarbetare och många skogshuggare och körare — samt i övrigt stora låglönegrupper.

Den första riksdagsmotion till vars tillkomst den som skriver dessa rader medverkade (1935) syftade till obligatorisk olycksfallsförsäkring av hemmavarande barn som hjälper till i föräldrarnas arbete. Det är en uppenbar orättvisa att den som far hemifrån och tar tjänst skall ha sin olycksfallsförsäkring tryggad, men den som arbetar hemma i fars och mors jordbruk eller annan rörelse skall vara sämre ställd. Detta är bara en detalj i detta stora sammanhang men en detalj som rör hundratusende på landet och i samhällena.

Bondeförbundet har redan i början av årets riksdag gett klart besked om att vi icke underskattar betydelsen av att lindra skattetrycket. Alla grupper av skattebetalare drabbas hårt därav och i den mån som en skattelättnad kan genomföras skulle det vara till gagn för produktionen. Bondeförbundet har konsekvent bekämpat krigstidens omsättningsskatt och vi anser att den indirekta beskattningens bristfälliga hänsyn till skattebetalarnas försörjningsbörda och skattekraft motiverar den största försiktighet. Beträffande inkomstbeskattningen delar bondeförbundet meningen att den för närvarande nått en omfattning som gör att en höjning icke kan ifrågakomma. Å andra sidan torde det råda enighet mellan partierna om att under de närmaste åren intet aktuellt reformkrav synes vara av den omfattning och angelägenhetsgrad som skulle kunna motivera en skattehöjning. Vägproblemen och de därmed sammanhängande frågorna om beskattning av bensin och motorfotogen intager dock därvid en särställning.

Problemet om skattelindring är för omfattande för att kunna klaras med tillfälliga bokföringsmanipulationer, det torde även folkpartiet numera vara villigt att medge Sparsamhet med statsmedel är en viktig förutsättning för ett förbättrat läge. Högerns exempel förra året visar dock det ringa värdet av ensidiga krav från ett extremt parti på sådana utgiftsminskningar, som inget annat parti vill gå med på. På liknande sätt ledde de för några år sedan av opolitisk besparingsexpertis utan kontakt med de avgörande politiska instanserna framlagda besparingsförslagen till påfallande klena resultat.

I den vid årets riksdag av hrr Werner och Jonsson i Skedsbygd m. fl. väckta partimotionen påyrkas i stället tillsättande av en ny besparingsutredning under medverkan av representanter för de politiska partierna. Utredningen skulle ha till uppgift att verkställa en översyn av statsutgifter och förvaltning i syfte att åstadkomma förenklingar och besparingar, ägnade att främja genomförandet av lättnader i den statliga beskattningen.

Bondeförbundsförslaget stannar emellertid icke härvid. I anknytning till tidigare ekonomisk långtidsplanering för åren 1951—55 förutsätter motionärerna att motsvarande undersökning skall göras även beträffande tidsperioden 1956—60. Grundläggande för en sådan ekonomisk planering bör vara kravet på full sysselsättning, likvärdiga utkomstmöjligheter för arbetet inom olika näringar, samhällsekonomisk balans och fast penningvärde. Bondeförbundets grunduppfattning understrykes även av kravet att denna stabiliseringspolitik bör genomföras genom generellt verkande medel med undvikande av statliga detaljregleringar. Motionärerna betonar att en långsiktig skattesänkningspolitik kan utgöra ett värdefullt bidrag till förbättrade produktionsvillkor och därigenom till ökad produktion. De uttalar till sist att vid utnyttjande av de förbättrade resurser som kunna komma att stå till förfogande under den kommande femårsperioden även skall beaktas skattebetalarnas och näringslivets starkt motiverade krav på ett långsiktigt genomförande av effektiva skattelättnader. — Tidigare har sådana ökade resurser helt absorberats av det sociala reformarbetet. Enligt bondeförbundsförslaget bör under den kommande tidsperioden även kravet på skattesänkning i samband härmed beaktas.

LAHOLM

Laholmsrevyn Knäpp igen

gavs i går kväll för tredje gången och inför en absolut fullsatt salong, som verkligen var med på alla trevligheterna och applåderade våldsamt. Men så är ju revyn ovanligt pigg och rik på lokala, väl pepprade inslag. Innan spelet började presenterades från scenen författaren till de flesta och bästa lokalkuppletterna, hr Roland Falkström och han fick också en välförtjänt blomsterbukett och applåd. I kväll ges revyn för fjärde gången och en mycket stor del av biljetterna har redan gått åt men återstoden finns att få hos Lindgrens bokhandel.

Laholms Hantverksförening.

I gårdagens referat om hantverksföreningens möte hade ett par rader bortfallit varigenom meningen blev förvanskad. SHSO hade sålunda avstyrkt Nitelius förslag till motorfordonsbeskattning och föreslagit, att om en ny utredning skall till, så bör denna ske i intim samverkan med näringsliv och motorfolk.

Henning Möller överger Cirkus Zoo, öppnar eget.

Våren är på väg — och det börjar bl. a. röra sig i cirkuskretsar. Tills vidare rör det sig emellertid mest bakom kulisserna.

Den över hela vårt land och en god bit av den övriga världen kände, mångårige reklamchefen på Sirkus Zoo, Henning Möller, kommer att lämna Cirkus Zoo och öppna eget. Henning Möller är Trolle Rhodins morbror och född höganäsbo. Han kommer enligt AB att förlägga urpremiären till Klippan.

Vidare sägs det att tältmästare Rudi Blumenfeld, sekr. Willy Palm och managern Rune Zetterlund går från cirkus Scott till Schumanns, som ska turnera i år. Till Scott kommer i stället Manuel Mijares — aktiv där redan förra året — och kamrer W. Pfaltzgraf.

Endast Altenburgs tycks hålla sig helt vid det gamla. Vad slutligen cirkus Mijares-Schreiber beträffar är det inte bestämt ännu om det blir någon turné av i år.

Sveriges Betodlares Centralförening

hade på onsdagen årsmöte i Lund i närvaro av över 500 betodlare. Av årsredogörelsen fram gick bl. a. att den vid årets betteckning kontraherade totala svenska sockerbetsarealen utgör 50,298 hektar, innebärande en minskning i förhållande till föregående år med 2,904 hektar eller 5½ procent. Totala betskörden har uppgått till inte mindre än 1,997,000 ton mot endast 1,598,092 ton föregående år.

Till nya ordinarie ledamöter i styrelseen valdes lantbr. Bengt Hofvendahl, Mjöhult, och agronom Harald Nilsson, Åkeslund, Trelleborg.

PHILIPS RADIO
känd för sitt goda ljud

Säljes hos
Gustav Nilsson Radio
Laholm Tel. 167.
Reparationer alla märken,

Biograferna

CENTRUM LAHOLM TEL. 18
Torsd. fred. lörd. kl. 8. sönd. 3, 6 8.
Btl. Ord. kvällspr. äv. kl. 3.
Mästerdetektiven och Rasmus
Elof Ahrle, Sigge Fürst samt RASMUS.

SCALA LAHOLM
Lörd. kl. 8 Sönd. 6 o. 8 Barnfbj.
FORT ALGIERS
Yvonne De Carlo, Carlos Thompson

Disponent som ville stoppa buss fick böta 200 kr

Utslag i mål som handlagts vid häradsrätten i Laholm.

Utslag meddelades på onsdagen i några mål som tidigare handlagts vid häradsrätten i Laholm. En disponent från Åstorp fick böta 200 kr. för att han sökt stoppa en buss och orsakat en trafikolycka.

Disponenten färdades en dag i september söderut vid Skottorp. Framför honom körde en dansk buss. Bilisten sökte gång på gång köra om bussen men detta lyckades inte då busschauffören inte höll åt sidan. Till slut kom emellertid bilisten förbi bussen. Disponenten var nu uppretad och stannade ett hundratal meter framför bussen. Han gjorde stopptecken åt föraren som inte hann stanna utan körde på disponentens bil. Bilföraren hade nämligen placerat sitt fordon mitt i vägbanan. Disponenten som vid tinget erkände sin ovarsamhet dömdes nu till 10x20.

— Dom meddelades vidare i ett mål om "svartbygge" vid Mellbystrand. Två markarydsbor hade av en tredje köpt några sommarstugor som skulle levereras färdiga och uppsatts på tomter i Mellbystrand. Och detta skulle byggherren ordna. De två stugköparna hävdade att den som byggt stugorna skulle sett till att alla tillstånd var i ordning. Den tredje mannen å sin sida gjorde gällande att ägenderätten till stugorna övergått till köparna innan stugorna placerades på tomterna. Rätten fann nu samtliga skyldiga och det blev domar på 15x5, 20x3 och 10x3.

Ysby

Ysby SLKF-avdelning

hade i går årsmöte i Ysby bygdegård. Ordf. Berta Persson, Ysby, hälsade välkommen varefter Gunni Gottfridsson, Ysby valdes att leda förhandlingarna. Ansvarsfrihet beviljades. Årsberättelsen godkändes. Avd. har 55 medlemmar.

Till ordf. nyvaldes Anna Lisa Gottfridsson, Brödåkra och till v. ordf. Gunni Gottfridsson, Ysby. Sekr. blev Inga Jönsson, Kövlinge, v. sekr. Elisabeth Olsson, Mattsgård, kassör Gudrun Persson, Klägstorp, v. kassör Sonja Johansson, Hov.

Distriktsombud blev Ella Larsson, Kövlinge, Stina Johansson, Munkabygget, suppl.: Ester Kristoffersson, Kövlinge och Nora Persson, Ysby. Ombud till BF:s kandidatnominering Elisabeth Olsson, Mattsgård, Emmy Jönsson, Hov, suppl. Astrid Persson och Lisa Larsson, Hov. Kretsombud: Emmy Jönsson, Hov, Ester Kristoffersson, Kövlinge, Berta Persson, Ysby, suppl.: Elisabeth Olsson, Mattsgård, Gudrun Persson, Klägstorp, Jenny Johansson, Munkagård. Ledamot i BF:s styrelse blev Nora Olsson, Klägstorp, suppl. Ella Larsson, Kövlinge och i SLU:s styrelse Astrid Persson, Hov, suppl. Gunni Gottfridsson, Ysby. Revisorer: Emma Johansson, Ysbygården och Lisa Larsson, Hov, suppl. Hilma Jönsson och Nora Persson, Ysby. Studiesekreterare: Elly Johansson,

Familjesamkväm

anordnas i Lagagården på lördag kväll av Laholms socialdemokratiska kvinnoklubb. Samkvämet äger rum i samband med arbetarekommunens årsmöte och till "träffen" inbjudas även övriga kvinnoklubbar, ungdomsklubbar samt fackföreningar. Se närmare annons.

ABF:s studiecirkel "Bilens skötsel och vård"

samlas i morgon, fredag, i verkstaden, vanlig tid. Vi

Våxtorp-Hasslövs Rödakors fick ärva fastighet i Menlösa

LIVLIG VERKSAMHET PÅ OLIKA OMRÅDEN.

Våxtorp-Hasslövs Rödakorskrets hade i går årsmöte i Våxtorps Bygdegård under ordförandeskap av fru Margit Gisle, Vallen.

Av styrelseberättelsen framgick bl. a. att kretsen deltagit i den stora riksinsamlingen till Hollandshjälpen och överstyrelsen att fördelas på olika ändamål som för kretsens del gav 1,061 kronor. På basarer, fester och tombolor m. m. har dragits in 3,017 kr. Gåvor och egna insamlingar har givit 227 kr. Från kommunen har erhållits ett anslag på 400 kr. till hemsamaritverksamhet. Kretsen har tecknat fem andelar å sammanlagt 1,000 kr. i poliokolonin Lagalund vid Mellbystrand. Genom kretsens försorg har tre taxibilar i Hasslöv och Våxtorp apterats för sjuktransport och nya bårar inköpts. Med dessa bilar har under året gjorts 27 utryckningar. En moder med tre barn har på kretsens bekostnad fått tio dagars semester på Kronolund. Utlåningsförrådet, som varit rätt flitigt anlitat, har utökats med två stycken värmelampor, en värmekudde, kryckor m. m. Till Hollandshjälpen har skänkts 562 kr., till österiska flyktinghjälpen 200 kr. och Greklands jordbävningsoffer 100 kronor.

Kretsen har haft 274 medlemmar och särskilt har URK-avdelningen varit mycket energisk med arbetsaftnar. Ungdomarna har också på ett mycket trevligt och förtjänstfullt sätt tagit hand om hela programmet på en underhållningsafton. Ledare för URK har varit fru Märta Nordström, som lagt ned ett stort och fruktbärande arbete för ungdomen.

Under året har kretsen fått ärvt ett hus efter framlidne inspektor Anton Jönsson, Menlösa gård, som i sitt testamente överlämnat sin fastighet Svensrö i Menlösa att användas efter kretsens eget gottfinnande. Den är taxeringsvärderad i 9,300 kronor.

Till fem olika familjer i Våxtorp och Hasslöv har utdelats julgåvor av olika slag. Kretsens hemsamarit har helt ägnat sig åt åldringsvård i hemmen. Till badresor för barn har anslagits 254 kr. Två av kretsens medlemmar deltog i Svenska Rödakorsets årsmöte i Stockholm.

Styrelseberättelsen godkändes och ansvarsfrihet beviljades.

Årsmötet, som var det 23:e i ordningen, leddes av fru Gisle. De i tur avgående styrelseledamöterna fru Marianne Bachman, Axelvold, folkskollärare P. Nordström, Björbäck och överlärare Sten Danielsson, Ylevad, återvaldes liksom även suppl. fru Annie Magnusson, Våxtorp. Avsägelse förelåg från fru Agnes Persson, Hasslöv. Denna godkändes och i hennes ställe invaldes fru Gully Carlsson, Torp, Hasslöv. Revisorerna Knut Voxmark, Fågelsång och Karl Magnusson, Våxtorp, omvaldes liksom suppl. Kjell Bachman, Axelvold, och Gustav Pettersson, Våxtorp.

Till ombud vid distriktets årsmöte valdes Karin Pålsson, Vindrarp, Ivar R. Carlsson, Våxtorp, och Gully Carlsson, Torp, suppl. Lilly Bengtsson, Vindrarp, Egron Johansson, Kilhult och Anna Greta Pettersson, Våxtorp.

Efter sammanträdet höll fru Märta Vieslander, Hjärnarp, ett oerhört intressant föredrag där hon berättade om sina upplevelser i de krigshärjade länderna. Som Rödakorsdelegat har hon i flera år rest här och det var skakande saker, som hon hade att berätta. Efter detta visades en ny, stor Rödakorsfilm, som gav djupa inblickar i bl. a. det som hänt i Korea.

I samband med årsmötet sjöng kyrkokören under ledning av kantor Bolander.

BF-stämmor i går kväll för Veinge-Tjärby

Inte mindre än tre BF-organisationer i Veinge—Tjärby höll i går årsmöten i Vingslätts bygdegård, nämligen BF-avdelningarna i Veinge och Tjärby samt SLKF-avd.

Veinge BF-avd. hade sitt årsmöte under ordf.-skap av Erik Elisson. Styrelsen fick följande sammansättning: Nils R. Nilsson, Ådala, Anders Kjellsson, Bölarp, Oscar Strömberg, Göstorp Bertil Svensson, Veinge, Malte Jönsson, Öringe, och Åke Larsson, Skogaby. Suppl. Axel Assarsson, Janne Johansson, Magnus Magnusson, Gösta Johansson och Hjalmar Ohlqvist.

Revisorer blevo Fritjof Johansson, Skogaby, och Olof Svensson, Kungsgård, med Emil Persson och Erik Håkansson som ersättare. Till repr. vid distriktsstämman valdes ordf. jämte Anders Kjellsson, Åke Larsson och Arne Jacobsson. Ombud i landstingsvalkretsens styrelse blev styrelsen. Ledamot i SLU-avd. styrelse blev Gustaf Kristiansson, Vessingedal, med Moje Nilsson som ersättare. I SLKF:s styrelse skall Malte Jönson med Lars Jönsson som suppl. representera avdelningen. Till valledare utsågs Erik Håkansson med Moje Nilsson som ersättare. Styrelsen fick i uppdrag att ordna byombud. Att deltaga i en tvådagars kommunalkurs i Falkenberg valdes Nils R. Nilsson och Karl Karlsson.

Tjärby BF-avd. hade sitt årsmöte under ledning av Bertil Viebke. Styrelsen fick följande sammansättning: Bertil Olsson, Henry Brandt, Reinhold Persson, John Holmqvist. Revisorer blev Evert Jönsson och Thure Jönsson. Styrelsen ska repr. vid distriktsstämman. Till repr. i landstingsvalkretsen valdes Bertil Viebke, Bertil Olsson, Henry Brandt och Reinhold Persson. Till valledare utsågs Bertil Viebke och till v. valledare Bertil Olsson. Till byombud valdes: för Tjärby K.-G. Andersson, Eric Larsson, Ivar Jönsson och Evald Lundgren, för Kärragård Bertil Viebke, J. P. Johansson, Sune Svensson, för Tjärby ängar Karl Andersson och Uno Nilsson, för Genevad Ander Salomonsson och Bernhard Håkansson, för Elestorp Henry Brandt, Ivar Stensson, Yngve Jönsson och Gösta Hellsten.

Veinge—Tjärby SLKF-avdelning hade i går årsmöte i Vingslätt. Medlemmarna hälsades välkomna av fru Judit Jacobsson, Veinge, som även utsågs att leda förhandlingarna. Årsberättelsen godkändes.

Av densamma framgick, att avdelningen under året skänkt till semesterhemsfonden 155 kr., till studienämnden 15:50 och till Fagereds sanatorium 25 kr. Till ålderdomshemmet i Veinge har skänkts en tavla till ett värde av 260 kr. och till Hollandsinsamlingen 200 kr. Föreningen Rädda Barnen har fått 50 kr.

Från förutvarande ordf. fru Margit Olsson, Genevad, förelåg en avsägelse, som godkändes och till ny ordf. valdes fru Judith Jacobsson. Till v. ordf. valdes Elsa Elisson, Veinge, sekreterare Edit Carlsson, Daggarp, v. sekr. Vivi Olsson, Daggarp, kassör Anna Nilsson, Skogaby, v. kassör Jenny Larsson, Kapplet samt styrelseledamot utan funktion Astrid Persson, Daggarp. Suppl.: Astrid Eriksson, Veinge, Sara Johansson, Göstorp.

Ombud till distriktsstämman blev Edit Carlsson, Daggarp, Elsa Strandberg, Göstorp, Edit Holmkvist, Genevad, Carola Lundgren, Öringe, suppl.: Elsa Andersson, Skogaby, Agnes Larsson, Vessinge, Gully Larsson, Skogaby och Sara Johansson, Göstorp.

Ombud vid BF:s kandidatnominering blev samtliga distriktsombud. Ledamot i BF:s styrelse blev Edit Carlsson, Daggarp, och Anna Nilsson, Skogaby, suppl. Gully Larsson, Skogaby och Birgit Strandberg, Göstorp. Ledamot i SLU-avdelningens styrelse blev Gully Larsson, suppl. Elsa Andersson.

Revisorer blev Astrid Johansson, Skogaby och Agnes Larsson, Vessinge, suppl. Gully Larsson, Skogaby och Astrid Nilsson, Veinge. Samtliga byombud omvaldes. Mötet avslutades med ett trevligt samkväm tillsammans med bondeförbundet.

MAU-MAU-DROTTNING FICK 10 ÅRS FÄNGELSE.

En brittisk militärdomstol har dömt 21-åriga kikuyu-flickan Wagiri Neeroge till tio års straff arbete för samröre med Mau-Mau-rörelsen. Den ovanligt vackra negerflickan valdes av Mau-Mau-männen resp. av kikuyustammen till drottning av ett fritt Mau-Mau-rike samma dag då drottning Elizabeth II kröntes i London, den 2 juni 1953. Flickan hyllades av upprorsmännen som drottning tills hon till slut föll i den brittiska polisens händer.

Pressmän på kurs:

Varför föreningsrörelse?

Många har märkt att Sverige på sistone haft en viss export av spannmål, men få — åtminstone på konsumenthåll — har frågat sig, vad den beror på. Orsaken är till mycket stor del forcerad import under koreakrisen 1952 samt 1953 års mycket goda skörd. När överskottet måste exporteras till lägre priser än på inhemska marknaden, bäres denna förlust av jordbruket självt genom ett visst regleringssystem.

Detta var en av de många uppgifter som Lantbruksförbundets direktör Einar Sjögren lämnade ett antal pressmän vid en informationskonferens som anordnats i Ed av Sveriges lantbruksnämnd samt föreningsnämnderna i Norra Älvsborg, Göteborgs och Bohus län samt Halland.

I övrigt meddelade han bl. a. följande uppgifter, som kan vara av intresse:

De kvantiteter av 1954 års produktion som vi måste söka finna avsättning för på exportmarknaden beräknas bli omkring 15,000 ton smör, 10,000 ton fläsk och 8,000 ton ägg. Av olika orsaker är det svårt att vinna avsättning på de traditionella smörmarknaderna Västtyskland och England, och i denna situation har det öppnat sig en intressant möjlighet till export på Sovjet.

Vår självförsörjning med livsmedel kan, om man frånräknar den produktion som baseras på importerad konstgödning och fodermedel, beräknas till omkring 70 procent, upplystes det som svar på en fråga i diskussionen.

Och vad betydde bortfallet av hästarna?

Sedan 1938 har 250,000 hästar slagits ut, vilket motsvarar en inbesparing av foder på omkring 950 miljoner kr under denna tid. Anskaffningen av traktorer för att ersätta dessa hästar beräknas ha gått på 350 milj. kr. Under samma tid har det skett en produktivitetsökning med femtio procent. Om detta inte inträffat utan svenskt jordbruk stannat kvar vid 1938 års förhållanden, hade i dag ytterligare en miljard måst tillföras jordbrukskalkylen.

Före denna avslutande debatt hade agronom Hilding Röstin och redaktör Gösta Hellkvist givit pressmännen en exposé över jordbrukets föreningsrörelse under mottot "Varför föreningsrörelse?", varvid en rad föreningstjänstemän stod till tjänst med svar på fråg[illegible]

Det påpekades att föreningsrörelsen givetvis är till för att göra jordbrukarna tjänster, men att den samtidigt också bringat konsumenterna väldiga fördelar, som tyvärr ofta förbises.

Dir. Carl Andersson, Falkenberg, erinrade på tal om anklagelserna om "råttexkrement" i spannmålen om allt det som centralföreningarna gör för att få fram en förstklassig produkt och påpekade att skillnaden är oerhörd mellan förhållandena nu och före föreningarnas tillkomst. Då hade man haft vissa skäl att framföra kritik. Ifråga om kritiken mot matpotatisen omtalade han att det förra säsongen inte gick att sälja förstklassig halländsk potatis i Göteborg därför att den kostade tre öre mer pr kilo än den osorterade. Beror det på konsumenternas okunnighet eller på att detaljisterna är ointresserade? Nu kommer det emellertid inte att dröja länge innan SMAK-potatis förs i handeln, förpackade i påsar. Den kommer att kosta lite mer än annan potatis, men i gengäld är den absolut förstklassig.

Gentemot det ofta hörda talet — åtminstone i storstadstidningarna — om att storgodsägarna orättvist gynnas, påtalades att svenskt jordbruk och dess föreningsrörelse domineras av småbrukarna, att antalet kor pr medlem i exempelvis LMC är så lågt som fem, att föreningarna i största utsträckning styrs enligt den demokratiska principen en man en röst samt att höjningen av margarinpriset måste betraktas som ett småbrukarintresse.

Visste pressmännen att omkring 1,000 mejerier lagts ned på 20 år? Det är en rationaliseringsåtgärd som även kommit konsumenterna tillgodo.

En del av de många lärdomar som pressmännen tillägnat sig under den utmärkt arrangerade kursen illustrerades som avslutning med en bussfärd genom Dalslands jordbruksbygd, kombinerad [illegible]

MOT FRIHETEN. Kinesiska och nordkoreanska fångar, som vunnits för den allierade sidan, ses här med sina plakat och standar på marsch mot de allierades linjer.

Parispolisen "värmde upp" LUFFARNA

PARIS (TT — Reuter).

Svarta polisbilar for på måndagskvällen omkring i Paris och inbjöd luffare, tiggare och andra avsigkomna individer att komma till polisstationerna och ta igen sig ett tag från kylan utomhus. Polisen hade order att inte föra några "hotelliggare" över sina tillfälliga gäster.

Dessutom öppnades tre nedlagda metrostationer för hemlösa att sova i och ytterligare två sådana stationer öppnas på tisdagen. Andra tillfälliga inkvarteringsmöjligheter har ordnats i förvaltningscentralerna i tolv olika arrondissement.

Sammanlagt beräknas Paris ha 2,000 hemlösa. En katolsk präst som vädjade i radio till allmänheten om hjälp till de husvilla fick inom en timme åtskilliga ton filtar, kaminer m. m. plus många erbjudanden om hjälp med transporterna av den insamlade materielen.

Sträng kyla förutsågs för stora delar av Frankrike även på tisdagen. I nordöstra Frankrike räknar man med temperaturer på mer än 20 minusgrader.

AMERIKANER ÅTER PÅ BIO

Enligt en rapport av de amerikanska biografägarna vilken omfattar 1953 års sista kvartal har amerikanerna åter vänt sig till de genom televisionen utkonkurrerade biograferna. Antalet besökare har under höstmånaderna stigit med 8 procent i förhållande till årets tre första kvartal och med 12 procent i förhållande till år 1952. Sedan år 1947 har antalet biobesökare i USA minskat varje år med omkring 4—5 procent och det är första gången på sex år som filmen börjar återvinna publikens gunst.

RÅ kräver skydd mot våldsamma BROTTSLINGAR

STOCKHOLM. (TT)

Ur samhällsskyddets synpunkt är det av vikt att brottslingar, som begått ett hänsynslöst eller brutalt angrepp mot person, omedelbart effektivt omhändertas i brottsförebyggande syfte i avvaktan på sådan utredning som möjliggör en närmare bedömning av hans farlighet, framhåller RÅ i en cirkulärskrivelse till rikets åklagare.

Anhållande och häktning utgör härvid den regelmässiga formen för ingripande, men i vissa fall kan även omedelbar intagning på sinnessjukhus eller alkoholistanstalt äga rum. För en effektiv provisorisk förvaring av unga brottslingar måste häktning tillgripas även i fråga om unga lagöverträdare, som visat sig farliga, heter det bl. a. i skrivelsen.

Tiotusenden

läser

Eder annons

DET ÄR SVÅRARE att bedöma avstånd och väglag vid körning i mörker. Kör därför med lägre hastighet i mörker

Senaste nytt:

Gömde korna, beedigade konkurs - fick 1 år 6 mån.

MALMÖ i dag.

Till ett och ett halvt års straffarbete dömdes på onsdagen lantbrukare Folke Piledahl, Stora Herrestad, för att han gjort sig skyldig till mened och grov oredlighet mot borgenärer i samband med beedigande av sin konkursberättelse. En lantbrukare i Österlen som varit honom behjälplig, dömdes till sex månaders straffarbete villkorligt utan övervakning.

I slutet av 1952 sattes Piledahl i konkurs. Strax innan lät han hos den nu även dömde lantbrukaren ställa in tre kor, för vilka han några månader efter konkursen upprättade ett fingerat efterhandskvitto på köp för 1.725 kr. En av korna såldes för 675 kr. och Piledahl fick huvudparten av pengarna. Han körde vidare ett parti spannmål på cirka 5.000 kg. till en annan lantbrukare, men denne ånade oråd, varpå spannmålen fördes över till den lantbrukare som också hade korna. En stor del av spannmålen användes efter konkursen till utfodring. Vid upprättandet av konkursberättelsen undanhölls korna och spannmålen och vid beedigandet av berättelsen förteg Piledal lösörets förekomst.

Hallänning dömd för 37 inbrott och mordbränder

KUNGSBACKA i dag. (TT.)

Trettioårige diversearbetaren Yngve Lindqvist, Släp, dömdes på onsdagen av Hallands Norra Domsagas Häradsrätt i Kungsbacka till straffarbete i tre år och sex månader för sammanlagt 37 brott, mordbränder, inbrott och stölder. Samtliga förseelser har skett under rusets inverkan och i de flesta fall i avsikt att komma över sprit. Värdet av det stulna uppgår till över 14.000 kr. och skadegörelsen har preciserats till 125.000 kr. Åklagaren, landsfogde N. L. Eklund, betecknade det hela som en svårartad brottserie.

Laholms rödakorskrets har 508 medl.

Goda resultat av penning- och klädinsamlingar.

Laholms rödakorskrets har i kväll sitt årsmöte, och inför detta återger vi följande ur verksamhetsberättelsen för föregående år:

Kretsens medlemsantal utgjorde vid det senaste årsskiftet 508. Arbetsutskottet har sammankommit och förfärdigat handarbeten. Kretsen har tillsammans med Rädda barnen under februari anordnat en klädinsamling, varvid erhölls ej mindre än 1,120 kg. kläder och skodon av god kvalitet. Kretsen har under året företagit insamlingar och har härigenom kunnat bidraga till Röda korsets riksinsamling med 814:27 kr. och till Hollandshjälpen med 3,356 samt till Greklandshjälpen med 914 kr. Försäljningen av Mors Blomma har gett 140 kr. Två mödrar har erhållit gratis semester å Kronolund. Kretsen har under året varit behjälplig att ordna poliokolonien vid Lagabygdens barnkoloni och att anskaffa personal för denna. Under tiden 20/6—6/8 vårdades här 25 barn. Denna koloni har numera inköpts av Hallandsdistriktet av Sv röda korset och kretsen har tecknat fem andelar å tillsammans 1,000 kr.

Den av kretsen under året startade åldringshjälpen har hittills varit litet utnyttjad. Hos arbetsförmedlingen har registrerats fem vårdarinnor. Kretsen har i mindre utsträckning bidragit i kostnaden för trippelvaccinering av nyfödda barn.

Knäred

Läkarna.

Provinsialläkaren i Markaryds distrikt har förordnats att även uppehålla den vakanta provinsialläkartjänsten i Knäreds distrikt i Halland.

SKATTMAS LANDSATT PÅ SCILLYÖARNA.

De omkring 2,000 invånarna på Scillyöarna, 45 kilometer sydväst om Land's End i Cornwell, Englands västligaste spets, klär sig i sorg och går omkring med bister uppsyn. Deras gamla välstånd är hotat, deras gamla levnadssätt har förstörts. Under mer en 200 år har öarnas befolkning inte betalat skatt till brittiska regeringen och vägrat att på öarna mottaga skattemyndigheter. Men för några dagar sedan kom ett flygplan direkt från London med en skattmas ombord. Han landsattes på ön Saint Mary, där han utan dröjsmål upprättade skatteverket. Och därmed har ett frihetens och jämlikhetens fäste på jorden åter fallit offer för statens övermakt. I alla fall uppfattas händelsen på detta sätt av Scillyborna.

Styrelsen har bestått av ordf. kamrer Folke Willstrand, vice ordf. fru Maria Persson, sekr. fru Gurli Ekberg, kassör fröken Ebba Ljunggren, förrådsförvaltare fru Anna Marie Christensson. Övriga medlemmar fru Dagmar Klinker, fröken Anna Andersson, doktor Lars Edén, fröken Alice Salomonsson, suppleanter fru Hildur Lundblad, fru Marta Göransson.

Familjenyheter

HYLLNINGAR

— På sin 50-årsdag på tisdagen blev lantbr. och kyrkovärden Gunnar Johansson, Tönnersjö, föremål för många o. hjärtliga hyllningar. De närmaste gratulerade med ett vägg[illegible] samt en golvlampa och enskilda vänner infann sig och överlämnade penninggåvor. Lärarekåren i Tönnersjö uppvaktade genom folkskollärare Tage Nilsson som överlämnade en penningsumma, textad adress och blommor. Brandchef Erik Lindwall och brandstyrelsens ordf. Ivar Jönsson, Trönninge, överlämnade en blomsteruppsats och på kvällen infann sig kyrkorådet som genom kyrkoherde Yngve Ådahl överlämnade en tenntallrik med Tönnersjö kyrka ingraverad jämte textad adress. Vidare anlände en myckenhet blommor och ett antal telegram.

LAHOLMS KEMISKA
VINGESGATAN
Tel. 732 Laholm
Postgiro 37 48 24
Välgjort arbete — humana priser.

DÖDSFALL

Karl August Nilsson. I sitt 81:a levnadsår avled i går å Våxtorps ålderdomshem f. lantbrukaren Karl August Nilsson, Våxtorp. Han var född i Våxtorp och arbetade som ung i [illegible]gen och på jordbruk. Under [illegible]

Bror Månsson. F. kopparverksarbetaren Bror Månsson, Hälsingborg, har efter en längre tids sjukdom avlidit, 78 år gammal.

Han var född i Örkelljunga och ägnade sig i ungdomen åt jordbruket. I 20-årsåldern kom hon till kopparverket i Hälsingborg. I sammanlagt 49 år var han sedan i Reymersholmsbolagets tjänst. Närmast sörjande står, utom makan, tre döttrar och tre söner samt barn barn.

"Enligt hedniskt gravskick" skrev pastor Segelberg

STOCKHOLM (TT).

JK har anhållit att domkapitlet i Strängnäs efter hörande av teol. lic. Eric Segelberg inkommer med redogörelse och yttrande över vad som förekommit, då Segelberg under tjänstgöring i en församling i Strängnäs stift efter gravsättning antecknat att den avlidne bränts enligt hedniskt gravskick.

Enligt uppgift i en ledande artikel i Eskilstuna-Kuriren för den 15 januari skulle pastor Segelberg under tjänstgöring i en församling inom stiftet i samband med gravsättning efter eldbegängelse ha antecknat, att den avlidne bränts enligt hedniskt gravskick. Vid underhandsförfrågan har pastor Segelberg bekräftat, att han gjort en anteckning av sådan innebörd.

[illegible] suppl. Lisa Larsson, Hov. [illegible] representant i LSS valdes [illegible]y Jönsson, Lisa Larsson och [illegible] Johansson, samtliga från [illegible]

[illegible]esterkommitté: Emmy [illegible]n, Hov, Emma Johansson, [illegible]rden.

[illegible]t avslutades med ett [illegible] samkväm tillsammans [illegible]- och SLU-avdelningarna.

Viktigt meddelande

angående allmänna sjukförsäkringen

nu är rätta tiden att lämna inkomstuppgift för sjukkassan

Från 1/1 1955 införes allmän (obligatorisk) sjukförsäkring.

Alla födda 1938 eller tidigare är skyldiga lämna inkomstuppgift för den allmänna sjukförsäkringen.

Uppgiften avlämnas i samband med självdeklarationen. Icke deklarenter kunna även avlämna uppgiften till erkänd lokalsjukkassa.

BOHUSLÄN-HALLAND ERKÄNDA

CENTRALSJUKKASSA

Markaryds-bygden

Laholms Tidnings lokalredaktion: Markaryd, Villagatan
Redaktör Sven B. Jönsson. Tel. 150.

Markaryds SLU-avd.

avhåller sitt årsmöte lördagen den 6 febr. kl. 19.30 i Folkets Hus, Timsfors Medlemskontroll.

Styrelsen.

Framtidsförbundet avd. 799 i Markaryd

har hållit årsmöte. I styrelseberättelsen meddelades att antalet medlemmar är 73. I avgifter har influtit 2,524 kr. och i sjukhjälp har utbetalats 1,200 kr. Kassan redovisade ett överskott på 1,105 kr.

Till ordf. omvaldes fabrikör Albert Andersson och i styrelsen invaldes vidare möbelsnickare Arvid Svensson, Misterhult, kassör, verkmästare Hilding Melin, sekr. styrelsesuppleanterna postiljon E. Ljunggren och möbelsnickare Josef Svensson omvaldes.

Till revisorer utsågs hrr Per Svensson, Sjunne Andreasson och Victor Eriksson med möbelsnickare Gustav Svensson som ersättare.

Sjukbesökare blev f. d. trafikbiträdet K. E. Sjödin och fru Anna Andersson. Till distriktsombud utsågs hr Arvid Svensson med hr Hilding Melin som ersättare.

Markaryd blev trea i ishockeyserien.

Genom att vid tisdagens match på landisbanan i Markaryd besegra Vislanda IF blev Markaryd trea i Smålandsserien div. I, som för Markaryds vidkommande är slutspelad. Matchen bjöd på fart och spänning och den talrika publiken uppskattade livligt vad som bjöds på banan. I hemmalaget gjorde Roland Sandström en ny ypperlig match och han var klart planens mest dominerande spelare. Karl-Erik Karlsson i mål gjorde många fina räddningar och backarna Ingmar Ebenhart och Börje Johansson höll motståndskedjorna väl stången men ibland överilade sig Börje Johansson och presterade en del fula tacklingar.

Det gästande laget spelade snabbt och var långt ifrån ofarliga men kedjespelet flöt inte lika elegant som hos hemmalaget. Vislanda tog ledningen och hade i första perioden ett säkert övertag i spel. Lennart Kristensson kvitterade till 1—1 varefter gästerna återtog ledningen på straff.

I andra perioden kvitterade hemmalaget genom Enar Ohlsson som sköt ett otagbart skott på Roland Carlssons fina uppåkning. Genom Börje Johansson tog Markaryd ledning till 3—2 men strax därefter kvitterade gästerna och tog återigen ledningen med 3—4.

I sista perioden hade hemmalaget ett kraftigt övertag och redan i början av perioden kvitterade Roland Sandström genom en solouppåkning. Roland Carlsson gav sedan Markaryd ledningen med 5—4, Rolf Stridh gjorde 6—4 och Roland Sandström 7—4 varefter gästerna reducerade till 7—5.

Som vi meddelat här ovan blev Markaryd trea i serietabellen, en bra prestation med tanke på att de blåvita för första gången spelade i div. I. Men med lite tur hade ställningen ytterligare kunnat förbättras och utan tvivel kan sägas att Markaryd nu har sitt genom åren bästa lag i aktion. I kväll blir det åter tillfälle till ishockey då Troja B från Ljungby kommer och finns det stora förutsättningar att det skall bliva en bra och trevlig match. Hemmalaget kommer att ställa upp med ordinarie lag. Matchen börjar kl. 19.30 som annons meddelade i gårdagens tidning.

Båstads GIF:s årsmöte

Båstads GIF har hållit sitt 41:a årsmöte under stor tillslutnng från medlemmarnas sida. Revisions- och styrelseberättelsen godkändes. Till ordf. för 1954 omvaldes Sten Egon Nilsson och till styrelseledamöter på två år Ragnar Malmros och Torsten Andersson. Suppleanter blev Agne Thelin och Erik N. Johansson. Revisorer blev Harald Mårtensson och Manfred Winfors med David Wesström och Gösta H. Svensson som suppl. Fotbollsutskottet: Sten E. Nilsson, Knut Nilsson, Sven Lundbladh, Carl Vestman och Kjell Bratt. Friidrottsutskottet: Sven Lundbladh, Erik Johanson, Harald Nilsson, Arne Johanson och Erik W. Johansson. Manliga gymnastikutskottet: Sven Lundbladh, Erik W. Johansson, Erik N. Johansson. Kvinnliga Mary Sylvander, Gunnel Mårtenson, Irma Eskilsson, Greta Bengtsson, Eivor Malmros. Ledare för A-laget Egon Nilsson, bitr. Sven Lundbladh, för B-laget V. Henriksson, bitr. Agne Thelin. Ombud till Pershög valdes kassören och ombud till Bjäreallianssen Sten Egon Nilsson och Valter Henriksson. Biljettförsäljare blev Klas Herlovsson och Herlov Svensson. Festkommitté: Bengt Isaksson, Valter Henriksson, Torsten Nilsson, Stig Sivertsson, Gunnar Karlström. A-laget har under året spelat 34 matcher varav 21 vunnits, 3 oavgjorda och 10 förlorats. Målkvoten är 131—85. 22 spelare har använts och Olle Nyhlén har deltagit i 33 matcher, Lars Malmros 32, Rune Persson, Rolf Fernebrand och Karl Mårtensson 31, Bertil Anderberg 30, Per Dock, Bengt Sivertsson och Torsten Nilsson 27. Bengt Sivertsson har gjort 41 mål, Olle Nyhlén 23, Rolf Fernebrand 15. B-laget har spelat 22 matcher, vunnit 13, oavgjort i 3 och förlust i 6 och kvoten 75—46. 29 spelare har använts, Anders och Malte Johansson har medverkat i 21, Bertil Andreasson 20, Gunnar Nilsson och Sten Svensson 19. Ture Rosendahl har varit bäste målskytt, han har hittat rätt 10 gånger. Ungdomsutskottet rapporterar att pojklag I deltagit i Västra Bjäre pojklagsserie och blev tvåa efter Torekov. Andra pojklaget har spelat en del vänskapsmatcher med vinst i samtliga. Nytt publikrekord sattes under året då 511 betalande räknades in vid en match. Mötet beslöt höja inträdesavgifterna för barn under 12 år från 25 till 50 öre. Vidare beslöts att försäkra spelarna under samma förhållande som under 1953 d.v.s. 30 spelare är försäkrade.

Laholms Bollklubb.

Gymnastiken fortsätter måndagar och torsdagar. Juniorer kl. 18.00, seniorer kl. 19.00.

SECRET SERVICES F. D. CHE. ÖPPNAR GOTTAFFÄR.

Sir Percy Sillitoe, som för någon tid sedan avgick som chef för Englands berömda Intelligent Service, den hemliga underrättelsetjänsten, skall vid vårsäsongens början i april öppna en gottaffär i den engelska badorten Eastbourne.

John Ljunggrens rekord godkända

LONDON. (TT—Reuter)

Sammanlagt 28 världsrekord, därav 19 för herrar och 9 för damer, har officiellt godkänts av Internationella Idrottsförbundet. Emil Zatopek, Tjeckoslovakien, och J. Dolezal, Tjeckoslovakien, är ensamma om att ha fått tre världsrekord var godkända.

De nya rekorden är: Herrar: 880 yards: 1.48.6, M. Whitfield, USA, 17/7 1953 i Åbo.

6 eng. mil: 28,08.4, E. Zatopek, Tjeckoslovakien, 1/11 1953 i Stara Boleslav.

1.000 meter: 2.20.8, M. Whitfield, USA, 16/8 1953 i Eskilstuna.

1.500 meter: 3.43.0, W. Lueg, Tyskland, 29/6 1952 i Berlin.

10.000 meter: 29.01.6, E. Zatopek, Tjeckoslovakien, 1/11 i Stara Boleslav.

30.000 meter: 1.35.23.8, Zatopek 6/10 1952 i Stara Boleslav.

4×800 meter: 7.28.0, UDA, Prag, 29/7 1953 i Stara Boleslav.

4×1.500 meter: 15.27.2, brittiskt lag, 23/9 1953 i London.

400 meter häck: 50.4, J. Litujev, Sovjet, 20/9 1953 i Budapest.

Tresteg: 16.23, L. Stjerbakov, Sovjet, 19/7 1953 i Moskva.

Kula: 18.04, W. P. O'Brien, USA, 5/6 1953 i Compton, Californien.

Diskus: 59.28, F. Gordien, USA, 2/8 1953 i Pasadena, USA.

Höjd: 2,12, W. Davis, USA, 27/6 1953 i Ohio.

Damer: 100 meter: 11.4, M. Jackson, Australien, 4/10 1952 i Gifu, Japan.

800 meter: 2.07.3, N. Otkalenko, Sovjet, 27/8 1953 i Moskva.

3×880 yards: 6.49.0, brittiskt lag, 3/8 1953 i London.

4×220 yards: 1.39.9, brittiskt lag, 30/9 1953 i London.

4×100 meter: 45.6, ryskt lag, 20/9 1953 i Budapest.

4×200 meter: 1.36.4, ryskt lag, 9/8 1953 i Bukarest.

3×800 meter: 6.33.2, ryskt lag, 19/9 1953 i Budapest.

Kula: 16.20 m, G. Zybina, Sovjet, 9/10 1953 i Malmö.

Diskus: 57.04 m, N. Dumbadse, Sovjet, 18/10 1952 i Tbilisi.

Gång, herrar: 20 eng. mil, 2.39.22.8, John Ljunggren, Sverige, 3/8 1953 i Värnamo.

30 eng. mil: 4.21.11.0. John Ljunggren, Sverige, 8/8 1953 i Fristad.

20.000 meter: 130.26.4. J. Dolezal, Tjeckoslovakien, 1/11 1953 i Stara Boleslav.

30.000 meter: 2.21.38.6, J. Dolezal, Tjeckoslovakien, 12/10 1953 i Prag.

2-timmarsgång: 25 595 meter, J. Dolezal, Tjeckoslovakien, 12/10 1953 i Prag.

SOVJETUNIONEN FRIGAV BLÅ DIVISIONENS MÄN.

Helt överraskande har 250 tidigare tillhörande den spanska Blå divisionen som general Franco skickade till Hitlers hjälp i kriget mot Sovjetnuionen, frigivits av sovjetregeringen. Under de gångna åtta efterkrigsåren har ingen tillfångatagen spanjor som tillhörde denna division någonsin frigivits av sovjetmyndigheterna. De spanska fascisterna skall i Odessa inskeppas med Turkiet som resans mål. Turkiska regeringen har åtagit sig att vidarebefordra de f. d. krigsfångarna till Spanien.

Skum:

Mycket står på spel i Davos
Går Sigge förbi Seyffarth?

Det är förmodligen ytterst få noteringar, som väckt sådant uppseende på de svenska idrottsredaktionerna som de ryska skridskoåkarnas fenomentider under det senaste året. Upptakten skedde en januaridag 1953 på Medeobanan i närheten av Kazakstans huvudstad Alma Ata. Allt efter som tiden led spottade teleprintrarna ut noteringar, som inte enbart fick omdömet goda, utan skridskoexpertisen i hela Europa var villiga att t. o. m. skriva under på, att prestationerna var fantastiska...

VISSERLIGEN BLEV det så småningom tillkännagivet att ryssarna fått en "dröm-bana", som i de flesta stycken överträffade eldoradot i Davos, men den övriga skridskoeliten i Europa fick dock senare erfara, att den ryska dominansen verkligen var fruktansvärd på stålrör. (Sedermera har vi ju fått vidkännas den ryska storheten även i andra grenar. Och med samma förödande överlägsenhet!) Svenskar, norrmän, finnar, österrikare och holländare fick nämligen i mitten av februari 1953 med all önskvärd tydlighet klara belägg för, att de ryska fartvidundren på stålrör var omöjliga att stoppa i sin framfart.

DETTA SKEDDE i samband med VM-tävlingarna i Helsingfors, där ryssarna vann dubbelt genom Oleg Gontjarenko och Boris Sjilkov — de nöjde sig inte enbart med seger förresten, utan dominansen var högst utslagsgivande. När Gontjarenko tog titeln i Helsingfors olympiastadion, så var det hela 42 år sedan denna bravad presterades av en ryss.

Duon kom igen i år, men då hade det blivit "tre stora" representanter för landet i öster — kamraten Jevgeny Grisjin hade utökat världsduon och det med den äran. De tre ryssarna belade nämligen samtliga medaljplatserna vid VM-evenemanget i Sappore... Enda skillnaden jämfört med "inledningsåret" i Helsingfors, var att Gontjarenko och Sjilkov bytte tätplatser.

Det mest oangenäma i det här sammanhanget är, att rysstrion består enbart av unga pojkar, vilket väl förmodligen betyder att vi ännu under ett par år får finna oss i att första hand studera all round-åkarna från Sovjet. Studierna kan f. ö. fortsättas redan under kommande veckoslut, då hela den europeiska eliten möter upp i Davos, för att kämpa om EM-titlarna...

1952: Holland — 1953: Sovjet?

I dagarna för ett år sedan avgjordes EM i Hamar, där holländarna Wim van der Voort och Kees Broekman tillsammans med norrmännen Ivar Martinsen och Sverre Haugli stod i särklass. Tyvärr kunde inte "Alanäsarn" Sigge Ericsson delta i fjolårets EM och dessbättre — ursäkta omdömet — återfanns inte ryssarna på startlinjen. Detta är också orsaken till, att Sovjet inte får delta med mer än tre man i Davos-tävlingarna, trots att det f. n. tycks finnas gott om ryska snabbskrinnare.

TILL VECKOSLUTETS evenemang har anmälts 46 deltagare från 14 nationer, vilket är liktydigt med nytt rekord vad gäller anslutning till ett EM på skridskor. Norge bidrar med största truppen — sex man, varpå Sverige och Holland följer med vardera fem man. Att ge sig in på ett tips så här före slaget är nog en smula vansklig, alldenstund de flesta förmodligen tror på en rysk trippeltriumf. För detta talar också resultaten från Sappore-VM..!

Men det finns trots allt några "men". Ett av dessa är, att vår 14:e svenske "store grabb" på stålrör — Sigge Ericsson — tycks vara i ett sjusärdeles åkhumör. I Sappore visade Castor-grabben också, att han med en smula tur i lottningen mycket väl kan åka in på medaljplats i Davos. Rekordmejningen i SM vittnar dessutom, att hans formkurva alltjämt är i stigande. Den överlägsne årsfärske SM-ettan har vid flerfaldiga tillfällen gett prov på, att sina norska konkurrenter kan han avfärda och detsamma får man säga beträffande motståndet från Holland. Vi får föjaktligen inrikta oss på frågan: Vad kan Sigge göra åt de ryska essen? Alldeles omöjligt är det inte, att Sigge inregistrerar den stortriumf som så många väntar på — nämligen att placera sig i Davos, så att han går förbi Åke Seyffarth i världsstatistiken! En sådan bragd är också liktydig med, att han internationellt sett lägger sig på platsen närmast efter Hjallis Andersen i tabellen genom tiderna.

Hjallis har visserligen varit en smula blek efter sin come back, men häromdagen visade han dock i schweiziska mästerskapen att Hjallis alltjämt är "en storhet". Tiden 8.22.1 är bara 2/10 sek. över årets världsbästatid på distansen...

FINNS DET flera starka namn att "backa upp" mot ryssarna? Självfallet ställer vi i Norden de allra största förhoppningar till nordeduon Hjallis—Aas och inte heller får man helt förbise den sydliga grannen Kees Broekman, som säkert laddat upp inför EM. Men som sagt den stora frågan är: Skall Sigge Ericsson kunna kopiera Åke Seyffarths stronga insats i S:t Moritz 1948, då den sistnämnde mot tipsen slog en hel värld med häpnad?

Kometerna från öster är visserligen svåra motståndare, men Sigge vet säkert vad alla innerst inne hoppas på — den sympatiske östersundaren brukar också kunna infria de mest fantasifyllda önskemål och även om veckoslutet är nog så laddat med andra evenemang, så riktar nog i alla fall de flesta blickarna mot alplandet med förhoppningen, att...

LONDON (TT — Reuter).

Omspelsmatcherna i fjärde omgången av engelska FA-cupen spelades på onsdagen.

Resultat: Blackpool—West Ham 3—1, Chesterfield—Sheffield W. 2—4, Newcastle—Burnley 1—0.

Bordtennis

Division I

Djurgården	13	10	2	1	72—41	22
Hammarby	14	9	1	4	70—54	19
Parca	13	7	1	5	63—57	15
Wirgo	13	5	2	6	58—56	12
Tranås	13	4	4	5	59—58	12
Hird	14	4	4	6	51—56	11
Göta, K-stad	12	4	3	5	51—56	11
Mariedal	14	4	2	8	53—67	10
Makkabi	14	4	2	8	53—70	10
Rekord	12	4	1	7	47—56	9

Div. II, västra:

Mölndal	11	11	0	0	66—16	22
Falkenberg	12	8	0	4	59—27	16
Linden	11	5	2	4	52—49	12
Tibro	11	5	2	4	49—51	12
Vänersborg	12	4	1	7	43—62	9
Silva	11	3	2	6	45—53	8
Norrby	12	3	1	8	46—60	7
Lidköping	12	2	2	8	38—64	6

Hallandsserien div. IV

Drängsered—Fjärås					2—6	
Långås—Serve					2—6	
Fjärås AIK	10	10	0	0	60—20	20
Åsa IF	12	7	1	4	63—46	15
Serve	12	6	2	4	56—53	14
Getterönö SK	10	6	1	3	53—35	13
Vinberg	12	5	3	4	50—53	13
Tölö IF	11	3	1	7	45—52	7
Drängsered	12	2	1	9	36—62	5
Långås	11	1	1	9	20—62	3

Div. V, norra gruppen:

Hanhals—Lerkil					2—6	
Åsa—Lerkil					5—5	
Varberg—Släp					5—5	
Släp	8	7	1	0	47—12	15
Varberg	7	5	2	0	40—22	12
Fjärås II	7	3	1	3	32—33	7
Lerkil II	7	2	2	3	28—35	6
Åsa II	8	1	1	6	22—45	3
Hanhals	9	1	1	7	26—50	3

Tennis:

Sensation på SM
Solveig utslagen

MALMÖ (TT)

SM i inomhustennis fortsatte på onsdagen på MFF-stadion varvid resultaten blev:

Herrsingle: S. Natt och Dag, Hälsingborg—Nils Rohlsson, SALK, walk over, A. Bengtsson, Hälsingborg—H. Hillstedt, MFF, 5—7, 7—5, 6—3, E. Rallkvist, Landskrona—U. A. Kalling, MFF, 9—7, 6—4, Sven Davidsson, AIK—B. Nordström, AT, Lund, 6—1, 6—1, T. Flink—S. Romée, Trelleborg, 6—4, 6—4.

Damsingle: Lilleba Klofsten, TSK—Maud Nordqvist, GLTK, 2—6, 6—2, 6—1, Alva Björk, GLTK—Vera Nömmik, SALK, 6—2, 6—3, Margareta Bönström, Kungliga—Solveig Gustafsson, Falkenberg, 6—3, 6—2.

Herrdubbel: S. Davidsson, AIK/N. Rohlson, SALK—G. Rydelius, Lugi/Torsten Tegnér, MTK, 6—0, 6—0, P. Rosberg, SALK/J. E. Lundquist, Kungliga — E. Fallkvist, Landskrona—/H. Hellstedt, MFF, 6—3, 6—2, 6—1 (semifinal).

Europamästare i tyngdlyftning död

MÜNCHEN (TT — Reuter).

Den tyske europamästaren i tyngdlyftning Heinz Schattner avled på tisdagen i hjärtslag efter en halsoperation. Han deltog i VM i Stockholm i augusti, där han blev fyra i tungvikt och samtidigt bäste europé, vilket gav honom EM-titeln. Han var 42 år gammal.

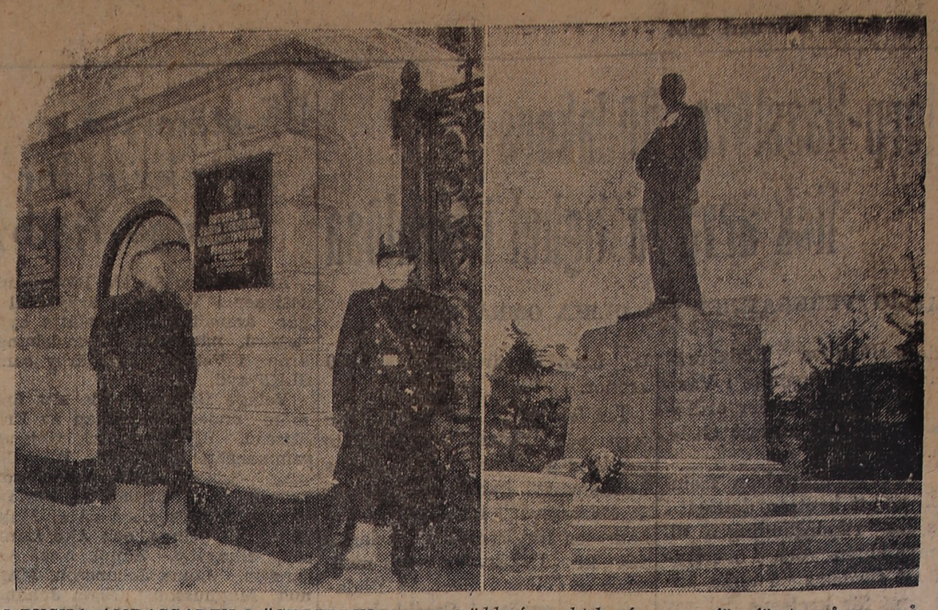

I RYSKA AMBASSADEN I ÖSTBERLIN sammanträdde fyrmaktskonferensen för första gången på måndagen. På bilden ovan ses t. v. folkpoliser på post utanför sovjetambassaden, t. h. stalinmonumentet i Stalinallee i Östberlin.

De sista 20 åren bildar epok inom mödravården

STOCKHOLM.

En utomordentligt glädjande utveckling har förlossningsvården genomgått under de två senaste decennierna, och prognoserna för kommande år är de bästa tänkbara: ett dödsfall vid förlossning kommer att bli en alldeles enstaka företeelse sannolikt i en ganska nära framtid och kommer då att bero uteslutande av tillfälliga olyckliga omständigheter, konstaterar professor Birger Lundqvist i ett uttalande för Svenska barnmorskeförbundet.

Mödradödligheten i samband med förlossningar har under de senare åren sjunkit kraftigt, för närvarande är dödlighetstalet för barnsbörd (inklusive abort) 0,69 pro mille.

Under de senare decennierna har förlossningsvården fullständigt hunnit ändra karaktär såtillvida som den från hemförlossningsvård övergått till anstaltsvård. För femtio år sedan skedde praktiskt taget alla förlossningar i hemmen, endast 3—4 proc. ägde rum på anstalt och då på de olika undervisningssjukhusen. Ännu 1918 utgjorde alltjämt hemförlossningarna 90 proc. Sedan dess har emellertid en snabb förskjutning mot anstaltsförlossningar ägt rum och just nu befinner vi oss på den punkten att endast 5 proc. är hemförlossningar medan alltså 95 proc. äger rum på anstalter av olika slag.

Tre dödlighetsorsaker räknar man med

Vill man nu utröna sammanhangen i den så kraftigt minskade mödradödligheten så finner man dem i de olika slagen av dödlighetsorsaker, sådana de framgår av den officiella statistiken. Denna upptar tre grupper av dödsorsaker: död i infektion, i eklampsi (kramp) och död av "andra orsaker".

Det visar sig att minskningen av mödradödligheten framför allt beror på att dödligheten i infektion efter förlossning och missfall starkt minskat. Ännu för 20 år sedan låg barnsängsdödligheten i infektion uppe vid omkring 1,1 pro mille (för aborter 0,7—0,8 pro mille) och nu har den sjunkit till endast en tiondel av detta värde, d. v. s. under 0,1 pro mille. Denna glädjande företeelse kan tillskrivas många orsaker: den förbättrade allmänna hygienen, de förbättrade vårdmöjligheterna på sjukhusen, framför allt de förbättrade möjligheterna att isolera de fall, som kommer in infekterade vartill räknas alla fall av smittosamma infektioner samt slutligen naturligtvis våra sulfa- och antibiotika medel.

Den andra gruppen av dödsorsaker var tidigare död i eklampsi. Även denna kurva har numera ett vackert sjunkande förlopp fast inte på långt när så uttalad som den för infektionerna. Eklampsidödligheten har sjunkit till hälften mot vad den var för 20 år sedan vilket är vackert men kunde vara ännu bättre. Den inträdda förbättringen måste få räknas den förebyggande mödravården tillgodo.

Sänkt dödlighet även i gruppen "andra orsaker"

Den tredje gruppen av dödsorsaker var samlingsgruppen "andra orsaker". Hit hör alla slags komplikationer vid förlossningen, inte bara rent obstetriska, framför allt blödningarna, utan också komplikationerna från hjärta, lungor, njurar o. s. v. Blödningarna har uppgivits vara huvudbeståndsdelen i denna grupp. Dödligheten i gruppen "andra orsaker" har också sjunkit: från omkring 1,3 pro mille för 20 år sedan till hälften, en nog så vacker företeelse, som säkerligen också i stor utsträckning är att tillskriva det bättre omhändertagandet av blivande mödrarna.

Beträffande resultaten för fostren är utvecklingen inte så vacker. Dödföddhetssiffran har stått tämligen oförändrad mellan 25 och 30 pro mille, och sänkningen under de sista åren innebär blott en obetydlig förbättring.

Ifråga om dödföddheten skiljer vi ju på två slag: det ena slaget där fostret dör under havandeskapet längre eller kortare tid innan förlossningen — av vanligen outredda orsaker — det andra slaget är foster som dör under förlossningen mer eller mindre till följd av de påfrestningar på fostret som förlossningen innebär. Helt naturligt sammanhänger orsakerna till att ett foster dör under havandeskapet eller under förlossningen med varandra mer eller mindre. I det särskilda fallet är det rätt ofta som man inte kan skönja den egentliga anledningen till fostrets död. Till gruppen av dödfödda kommer också den rätt stora gruppen av s. k. tidigdödlighet bland de nyfödda, barn som dör inom den första veckan efter födelsen. Det är uppenbart att tidigdödlighetens orsaker står i direkt sammanhang med dödföddhetens orsaker. Härom känner vi ännu jämförelsevis litet, och här är ett stort fält för vetenskaplig forskning. Professor Lundqvist tillägger:

En undersökning på detta plan: vilka har omständigheterna varit kring de dödsfall i barnsbörd, som inträffat under ett visst år, och hur skulle de ha kunnat undvikas, skulle utan tvivel ge värdefulla resultat. Det är en omständlig och inte lätt undersökning, men den vore väl värd sitt pris.

Religiös litteratur

Sigurd Opdahl: HUR LEVA LIVET?

Detta är en välgjord översättning från det norska originalet. Och det kan genast sägas, att denna bok fyller ett länge känt behov. Här behandlas från kristen synvinkel både humanism och kultur, moral, teknik och vetenskap, konst, äktenskap och sexuallif samt staten och den enskilde. Boken kan med fördel användas i studiecirkel samt för envar som vill ha en säker lära, då det gäller dessa allvarliga frågor.

Emigranterna far till Canada

MONTREAL. (TT)

Sedan slutet av andra världskriget har Canadas befolkning ökats med närmare en miljon immigranter och uppgår nu till omkring 15 miljoner. I fjol invandrade sammanlagt omkring 165,000 människor av vilka en stor del kom från Nordeuropa, framför allt Tyskland och Holland. Skandinaviens bidrag var ganska obetydligt men från Storbritannien kom mer än 45,000 personer. För närvarande är 64,522 personer som är födda i Skandinavien bosatta i Canada där det också bor 24,387 personer som har invandrat från Finland.

De canadensiska myndigheterna söker koncentrera den årliga invandringen till senvåren, sommaren och den tidigare hösten därför att det då är lättare att skaffa immigranterna nya hem och sysselsättningar. Canadas förmåga att absorbera ny befolkning har på ett slående sätt visats under de senaste årens industriella expansion.

Intet ingripande av regeringen i högbroforsmålet

Första kammarens plenisal och dess åhörare- och presslektare var väl besatta, då justitieministern på onsdagen på hr Osvalds (fp) enkla fråga om högbroforsmålet svarade, att regeringen inte anser sig böra ingripa på grund av lagman Lindstedts bok om detta.

Hr Osvald hade undrat om målet i anledning av utredningen av regeringen skulle överlämnas till riksåklagaren för eventuell åtgärd. Hr Zetterberg erinrade om att ingenjör Torsten Kreuger den 18 december 1933 av högsta domstolen dömdes till ansvar för bedrägeri mot köpare av obligationer som utgivits av Högbroforsens industri A/B där Kreuger varit verkställande direktör. Vid två tillfällen har Kreuger begärt resning i målet, men högsta domstolen har båda gångerna, i december 1946 och i april 1941, avslagit resningsansökningarna.

Påståendet att domen skulle vara oriktig är inte nytt. Det nya som tillkommit är att Kreuger har låtit lagman Lindstedt undersöka målet. I sin omfattande utredning har denne anslutit sig till uppfattningen att Kreuger är oskyldig.

Enligt vår rättsordning finns det möjlighet att få en lagakraftvunnen dom omprövad när särskilda skäl föreligger. Detta kan göras endast av högsta domstolen genom resning. Om Kreuger anser sig ha fått fram nya synpunkter eller nytt material genom Lindstedts utredning, så kan han när som helst begära en förnyad prövning av resningsfrågan hos högsta domstolen. I detta komplicerade, vidlyftiga mål ankommer naturligtvis på riksåklagaren att själv ta ställning. Några anvisningar från regeringens sida är enligt min mening varken behövliga eller lämpliga, slutade hr Zetterberg.

I sitt tack för det snabba svaret höll hr Osvald med om att det inte var lämpligt att i det ta upp själva sakfrågan till behandling, men han underströk att många har gjort sig till tolk för en annan uppfattning i målet än högsta domstolens. Lindstedts slutsatser var så långtgående, att hela det omfattande målet tycks komma i ny belysning som gör det befogat att undra, om det inte borde omprövas. Det förefaller angeläget, att justitieministern som högste representant för vårt rättsväsen även vidtar någon positiv åtgärd i detta fall, så att det blir granskat av högsta juridiska auktoritet.

Makaber match med bläckfisk

BUSSELTON, Västaustralien. (TT—Reuter)

En väldig bläckfisk överföll häromdagen en busseltonbo, Ken Aitken, då denne var ute för att skjuta fisk, och drog ned honom i en grotta omkring sju meter under vattenytan. Aitken fick en tentakel om sin vänstra arm och en annan om geväret men lyckades få upp en slidkniv och skära sig loss. Då han kom upp till ytan hade han en avskuren, drygt 1,5 meter lång tentakel om livet.

Han dök senare ned igen till grottan — för att hämta sitt gevär.

REYKJAVIK: Islands krav att alla amerikanska civilarbetare vid den amerikanska flygbasen i Keflavik skall hemkallas har föranlett USA att sända en delegation på nio man till Reykjavik för att dryfta saken. Det isländska kravet blev känt nyligen genom ett uttalande av den isländske utrikesministern Gudmundsson.

Laholms Tidning - ortens tidning

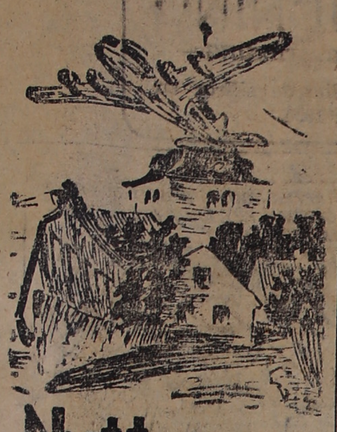

Nytt och flytt

Dagens namn:

ANSGAR.

Solen går upp kl. 8.12 och ned kl. 16.41.

Morgondagens namn:

AGATA.

Solen går upp kl. 8.09 och ned kl. 16.44.

Dagens dikt:

Knappt får ett eko då och då
En evig kör av djupa svar
på alla jordens frågor
förklingande förbi oss far
på rymdens lätta vågor.
vår stoftbemängda daning,
när sakta tona strängar två,
som heta dröm och aning.

(CARL SNOILSKY.)

Klockan fyller 1,000 år i år

Enligt sägnen men också enligt tillgänglibt historiskt material uppfanns klockan år 954, d. v. s. för precis 1,000 år sedan. Både i Frankrike och Italien skall detta märkliga jubileum firas med festligheter och minnesutställningar. Det planeras en utställning i Paris med klockor från samtliga historiska tidsåldrar. Klockan eller rättare den mekaniska tidsmätaren, har uppfunnits av munken Gerbert i det franska klostret Aurillac. Munken blev senare en av den katolska kyrkans stora påvar under namnet Sylvester II och förde kristendomen till Polen och Ungern och stora delar av Östeuropa. Gerberts klocka bestod av tandhjul som stod i förbindelse med visare och reglerades med vikter vilka höll mekanismen i gång. Gerberts klocka hade i p'rincip samma mekanism som nutidens precisionsinstrument. Fjädern som pådrivare av hjulsystemet användes första gången under 1400-talet av klockbyggare i Strassburg och Geneve.

Hjälpte 12,875 barn till livet

87-åriga barnmorskan Giuseppina Vigonia var under 65 år verksam i den lilla norditalienska staden Domodossola. Av italienska regeringen har hon nu mottagit den stora guldmedaljen som årligen utdelas "för framstående prestationer i mänsklighetens tjänst". Giuseppina Vigonia har hjälpt sammanlagt 12,875 barn till världen. Staden Domodossola har bara knappt 10,000 invånare och bland dem finns knappast någon som inte tackar den gamla barnmorskan för sitt liv.

Lögnaruo

191 Karlsson kom in till kompanichefen och begärde julpermission. Han skulle hjälpa sin fru med storstädningen. Men kaptenen kände sina pappenheimare och sade:

— Ni blir kanske besviken, men jag har just fått brev från er fru där hon ber mig att inte ge er permission, ty ni gör i alla fall ingen nytta utan springer bara i vägen!

191:an vände sig om och gick men stannade i dörren och sade:

— Kapten, det finns två stora lögnare i det här kompaniet. De ene är jag, ty jag är inte gift.

Sakkunnigt

Man satt och diskuterade diverse skumma historiska personligheter. En herre satt tyst hela tiden, men slutligen öppnade han munnen:

— Nej, sa han, jag tror inte att Nero eller Henrik VIII eller Kristian Tyrann var några dåliga människor. Säkert skulle man kunna säga en hel del positivt om dem också.

En herre i sällskapet vände sig till en bredvidsittande och frågade:

— Vem är den mannen egentligen? Är han historiker?

— Nej då, blev svaret. Det är en man som skriver om femtiotalet i tidningen.

Ett värdefullt bidrag till halländsk topografi

G. Brusewitz, Anteckningar under vandringar i södra Halland sommaren 1865. Halmstad 1953, 20 sid. kvart. (folio), häft kr. 8:—.

Samfundet Hallands Biblioteks Vänner har nu kommit med nr III av sina publikationer, fortsättningen och därmed också slutet på Brusewitz' anteckningar från Halland. Överstelöjtnant Sven Granlund har avskrivit och kommenterat denna sista volym av verket, liksom de föregående.

Denna nya del har teckningar, lika utmärkta och "romantiska" som de föregående. "Haborsmonumentet" på Asige hed och "runristningen" på berghällen vid Undars mosse äro bland de mest intressanta. Den senare är alls icke någon "lusus nutarae", en naturens nyck, såsom det förmodas, vilket synes med detsamma, när man litet ingående studerar den. Naturen är alls inte i sina nycker så "beskedlig", att den med två parallella linjer, såsom här, inramar sina figurer, och den utför inte heller så "äkta" runmynder som en del här visa sig vara. Man kan därför inte alls instämma med C. G. Ljunggren, när han urgerar, att den "torde vara ett av den dåtida forskningens misstag". Men genom Bexell få vi veta, att tidens tand, med vatten och vinterfrost, länge rysligt härjat bland dessa mynder. Då det gällde Runamo i Blekinge, gjorde den "dåtida forskningen" ett stort misstag, när den tog figurerna för äkta. Den "nutida forskningen" begår dock ett lika stort misstag, om den sätter något likhetstecken mellan Runamo och bergväggen vid Undars mosse.

Angående by- och sockennamnet Abild har B. en hel del funderingar om dess betydelse. Han utgår från ett ord "valla", "valle", som han säger sig ha funnit hos P. v. Möller. Kommentatorn nämner, att det kanske i Ordbok över halländska landskapsmålet finnes stöd för författarens uttalande. Men så vitt jag kunnat finna, står det ifrågavarande ordet icke här. Ortnamnet Abild är dock mycket lätt att förklara. Det kommer av det gamla halländska dialektordet "abull", vildapel, vilket går igen även i massor av naturnamn, såsom Abullager, Abullakullar och Abullakärren.

Det vackra verket "Brusewitz' anteckningar" kan man ju köpa i bokhandeln, men på ett billigare sätt kan man få det, om man blir medlem i Samfundet Hallands Biblioteks Vänner och insänder årsavgiften kr. 5:— till Stadsbibliotekarie Nils Roth, Halmstad. Detta gäller naturligtvis 3:e delen i första hand, men de två föregående delarna äro väl inte ännu slutsålda. Och så kommer det ju nya publkationer de följande åren, vilka de nu kunna bli.

Joël Wangö.

Kläder och radio stegrade antalet konkurser i fjol.

Antalet konkurser inom detaljhandeln under fjolårets fjärde kvartal var 48. Det betyder en ganska markant ökning i jämförelse med samma period de två föregående åren: för 1952 var antalet 35 och för 1951 uppgick det till 40, summerar Köpmannen, som samtidigt gör en kort branschöversikt.

Siffrorna är dock mycket låga och ger säkert ingen riktigt tillförlitlig bild av förhållandena; företag inom detaljhandeln som dukar under genom övermäktig konkurrens eller andra omständigheter försvinner i stor utsträckning på annat sätt än genom konkurs.

Siffrorna för livsmedelshandeln är påfallande jämna. Under fjärde kvartalet 1951 gjorde 11 konkurs, samma tid 1952 redovisades 12 och i fjol 13.

Det är i första hand beklädnadshandeln och radiohandeln som svarar för stegringen i fjol. Den förstnämnda branschen hade sista kvartalet 1952 endast 2 konkurser mot 10 år 1953, för radio- och musikhandeln är siffrorna respektive 0 och 5.

Propagandan intar i Sovjetunionen en plats som vi i väster har svårt att föreställa oss, Det är dels fråga om hatpropaganda mot omvärlden och avsedd för inhemsk konsumtion, dels propaganda utåt för det ryska paradiset. Fotot här ovan är en i mängden av bilder, som skall framställa Sovjetunionen som arbetarnas lyckoland. Bilden föreställer unga ryskor under vinskörden vid Svarta havet.

Intryck från dagens Moskva. V:

Inre propagandan svårt fredshot · yttervärlden måste visa tålamod

Marxismen, som jag studerat grundligt under många år, är en ofullgången teori, som hävdar att civilisationens enda hopp är att likvidera kapitalisterna, förstatliga allt och utan villkor själv underkasta er proletariatets diktatur, d. v. s. de nya kapitalistherrarna.

Om ni gör det, väntar er en paradisisk framtid. Om ni inte gör det, kommer förhållandena oupphörligt att bli allt sämre och ni kommer att få leva i fattigdom och elände. Ni blir tvingad att rädda situationen genom att gå i krig för att komma över främmande marknader,

Ni blir kanske litet otålig över resonemanget. "Om dom tror på det där pladdret, låt dom fortsätta med det, då! Det har inget med oss att skaffa!"

Det är fel. Det har en hel del att göra med oss.

Himmel och helvete.

Eftersom de är offer för sin tro, vågar de inte medge att de kan ha fel. Och det är mycket obehagligt för dem, ty det innebär att deras folk inte får veta sanningen om de icke-kommunistiska länderna. I stället används propagandans alla medel för att övertyga folket om att i Ryssland har man himmelriket på jorden, men i de kapitalistiska länderna har man helvetet.

När jag besökte universitetet i Moskva tittade jag i en bok, som användes vid undervisningen i engelska. Den var författad av en herre vid namn Galinskaja och uppgavs skildra livet i England.

Ett kapitel jämförde skolväsendet i Storbritannien och Sovjet. Där uppgavs, att de flesta brittiska barn endast fick småskoleundervisning, eftersom deras föräldrar var för fattiga för att skicka dem till folkskolan.

Men det skulle bli värre. "Ännu i dag kan en mängd engelska barn inte gå i skolan därför att deras föräldrar inte har pengar att köpa kläder och skolböcker åt dem. År 1948 var det 500,000 barn i England, som inte kunde gå i skolan."

En väg till krig.

Jag sade mina ryska vänner, att detta var en härva av lögner men det var som att tala till väggen. "Marxismen säger, att kapitalismen frodas på okunnighet och misär, och vi vet att Galinskaja säger sanningen om England."

Vid samma tidpunkt uppfördes tre romaner av Dickens som teaterpjäser. Utomordentligt spelade.

Och var var syftet? Att skapa goda förhållanden mellan våra länder? Nej, inte alls! Man ville inbilla auditoriet att de hemska förhållandena för ett århundrade tillbaka är karakteristiska för England av i dag.

Vart jag kom tog jag tillfället i akt att berätta för folk om vår hälsovård, socialförsäkringen och välfärdspolitiken. Man lyssnade artigt men trodde tydligen inte ett ord.

Man måste fråga sig: Hur kan Sovjetunionen hoppas att bygga upp fredliga förhållanden med England, när man på grund av sina löjliga doktriner skäller ut oss och förlöjligar oss och uppmuntrar sina medborgare att betrakta vårt sätt att leva med förakt?

En sådan hållning sår oundvikligen frö till krig.

Vi är odjur.

Marxismen försäkrar, att de kapitalistiska länderna måst gå i krig,

Tror ni att ryssarna önskar krig? Jag har mött den frågan mer än någon annan sedan jag kom hem. — Nej, det tror jag inte. — De är så upptagna av sina återuppbyggnadsprogram och gör så beundransvärda försök att höja sin levnadsstandard, att krig skulle innebära en ohygglig katastrof för dem — och det vet de. — Men, de är i vissa avseenden så otroligt stupida, att de utan att riktigt förstå det själva skulle kunna framkalla den djupaste olycka både för sig själva och för andra.

och eftersom marxismen säger det, så måste det vara sant.

Det är huvudskälet till att Ryssland till gränsen av rent vanvett är besatt av fruktan för att bli anfallet.

Jag såg baletten "Röda vallmon". Ulanova dansade strålande. Hennes prestation var så nära fulländningen som något jag tidigare sett på scenen.

Men balettens innehåll är följande: Kapitalismen försöker krossa Kina och förslava folket, som räddas tack vare röda arméns ingripande. Kapitalismen representeras av amerikanska officerare (till helt nyligt bar officerarna brittiska uniformer), som fördriver tiden med att dricka gin, umgås med prostituerade och pina arbetarna.

När jag lämnade Moskva, spelade sexton biografer i staden en film, som skildrade hur en amerikan med hjälp av en nazist uppfinner en dödsstråle för att använda mot Sovjetunionen. Han experimenterar, liksom en vivisektor, på den svarta befolkningen i USA.

Jag skulle kunna mångfaldiga exemplen. Varje dag pågår denna ständiga propaganda — i pressen, på teatrarna, vid samtal och från talarstolar — mot Amerika och, i något mindre grad, England, där vi beskrivs som krigshetsare, vars enda strävan är att ödelägga Ryssland.

Vi är "odjur", "blodsugare" och "kannibaler". Naturligtvis använder vi oss av bakteriekrigföring och alla andra gräsligheter mot våra offer.

Det är tragiskt — och skändligt — men deras marxistiska doktriner fordrar det och t. o. m. ledarna har kanske lyckats bedra sig själva.

Även under det senaste kriget var England och Amerika enbart "åskådare" (det uttrycket använde man till mig), som såg Sovjetunionen kämpa i hopp att den skulle besegras av nazismen!

En ny politik.

Finns det en utväg?

Till slut kommer människoanden med sin längtan efter frihet att segra, och Ryssland, som redan gjort och gör så många beundransvärda insatser, kommer att finna sin räddning.

Det är något som Ryssland måste göra av egen kraft. Varje tanke på ett korståg från väster är fåfänglig och dömd till misslyckande.

Under tiden måste vi vara tålmodiga, återhållsamma och förstående. Även om vi anser oss tvingade att omgjorda våra länder bör vi i alla fall hålla huvudet kallt.

En del talesmän i väster är inte alltid så kloka, och när de oansvarigt yttrar sig om att fälla atombomber på Moskva, sätter de trumf i handen på kommunisterna och ökar den redan rådande fruktan för inringning,

Vi måste tillgripa en ny politik, som innebär att våra ansträngningar att skapa en ny och bättre värld fördubblas. Samhället måste vi ordna så att dess trivsel förvånar världen. För Englands del gäller det också särskilt att ge rättvisa och hopp åt de underutvecklade folk, som är beroende av oss.

Personligen hoppas jag att sir Winston Churchill kan få ett sammanträffande med Malenkov till stånd. Premiärministern är en alldeles för klok man för att tro att ett sådant möte kan göra mycket för att avlägsna dessa berg av missförstånd och verklig fiendskap, men informella personliga förbindelser kan göra mer för att förbättra atmosfären än alla diplomatiska noter.

Mervyn Stockwood.

Principerna

Lundström var inte pigg på bridge.

— Det är sent, sa han, och jag har mina principer.

I samma ögonblick ringde telefonen och värden gick och svarade:

— Joho, ett ögonblick . . .

Varpå han nickade till Lundström och sa:

— Det är dina principer som vill tala med dig.

Lösdrift i ladugården ger lönsam produktion

Utvecklingen och rationaliseringen på jordbrukets område går ständigt framåt. För närvarande är intresset framför allt inriktat på att göra mjölkproduktionen mera lönande, genom att minska kostnaderna. Enligt de senaste forskningarna och försöken synes det vara möjligt att i vissa fall nå en avsevärd besparing i kostnaderna, om man vidtager en del åtgärder, framhåller agronom K. A. Örborn i Växtnäringsnytt. Sålunda är det en ekonomisk fördel att använda hemmaproducerat foder och i möjligaste mån ersätta importerat kraftfoder, som ställer sig dyrare. Flera års praktiska försök har visat, att man kan upprätthålla mycket god mjölk- och smörfettsavkastning både inom SRB rasen och låglandsrasen samt även kullig boskog, fastän man till 90 à 95 proc. eller mer utfodrat med hemmaproducerat foder.

Tillskottet av oljekakor eller liknande behöver inte vara stort. Därvid förutsättes dock, att man får ett förstklassigt foder för ensilering och användning under vinterhalvåret, och en viktig faktor är därvid, att fodret skördas i rätt tid, då det har högsta proteinhalten. Man synes nu även kunna komma fram till billigare ensileringskostnader, men givetvis krävs alltjämt en rätt stor kapitalinsats, om man skall övergå till så stor utfodring med ensilerat foder och ha förråd därav för vintern.

En annan utväg att minska omkostnaderna är att tillämpa lösdrift i ladugården, vilket att döma av försök som gjorts i södra Sverige har framtiden för sig. Enligt dessa försök har avkastningen blivit fullt tillräcklig även vid detta system för stallhållning av djuren. Särskilt vid nybyggnader torde detta vara värt att beakta, eftersom man då kan nöja sig med betydligt enklare ladugård och inte behöver investera så mycket kapital i byggnader. Den stora kapitalinvesteringen är ju ett av de svåraste problemen i våra dagars jordbruk.

Allt fler ungdomar på arbetsmarknaden

STOCKHOLM (TT)

Antalet arbetssökande under 18 år har sedan kriget stadigt ökat samtidigt som antalet arbetssökande över 18 år sjunkit. För åtta à tio år sedan räknade man med att ungdomarna utgjorde en tiondel av hela antalet arbetssökande. Nu utgör de en femtedel, skriver generaldirektör Gust. Vahlberg i tidningen Arbetsmarknaden. Han understryker att befolkningsutvecklingen måste följas med största intresse även från rent arbetsmarknadspolitisk synpunkt och att planeringen av de åtgärder som behövs måste börja i god tid.

Om vi räknar bort ungdomsberedningen, är antalet arbetssökande ungdomar nu ca 120,000, medan siffran för äldre arbetssökande stannar vid 520,000. Proportionen är alltså 4: 1. Snart kommer kanske var tredje eller fjärde arbetssökande att vara minderårig. Det har beräknats att det vid slutet av detta år finns ca 6,000 fler ungdomar i hela landet i åldern 14—18 år än vid det senaste årsskiftet och att det nästa år finns ca 9,000 fler ungdomar i samma ålder än i år. Vid slutet av 1956 kommer den årliga ökningen av åldersgruppen att uppgå till ca 19,000, år 1957 till ca 26,000 och 1958 till 27,000. Denna ökning inträffar inte likformigt över hela landet — på vissa orter kommer åldersgruppen att fördubblas eller tredubblas, på andra åter att vara oförändrad eller till och med minskad, beroende på olika nativitet och omflyttning.

UTBYGGD SKOLA LÄTTAR TRYCKET

Den stora ökningen av antalet ungdomar som inträder i åldrar då arbetslivet börjar kan under vissa omständigheter komma att ogynnsamt påverka arbetsmarknaden. Arbetsmarknadsstyrelsen har därför ställt frågan om en utbyggnad av skolväsendet — såväl folkskola/enhetsskola som yrkesutbildande skolor — skulle kunna verka utjämnande. Tankegången har varit, att en viss lättnad i trycket på arbetsmarknaden borde kunna vinnas på orter med konjunkturkänsligt näringsliv, om en del av ungdomarna, som eljest skulle gå ut på arbetsmarknaden, kunde få ökade tillfällen till vidare allmänbildande eller yrkesutbildande studier. Under hösten har länsarbetsnämnderna fått tillfälle överväga denna fråga och under hand inkomma med sina synpunkter. Av deras yttranden framgår att en utbyggnad av skolväsendet allmänt ansetts kunna få gynnsamma återverkningar av arbetsmarknadspolitisk art. Beroende på olika förhållanden i skilda län har man främst förordat ökning av yrkesskolväsendet eller av folkskola och enhetsskola. För flera län har generellt förord för den ena eller andra formen av utbyggnad inte lämnats men för angivna orter har förord getts för viss utbyggnad. Sammanlagt ett 150-tal orter berörs av förslagen. Arbetsmarknadsstyrelsen avser att närmare överväga de framkomna arbetsmarknadssynpunkterna på frågan om skolväsendets utveckling och framföra dem vid överläggningar med skolöverstyrelsen.

Prenumerera

ARBETSDOMSTOLEN har 25-årsjubilerat med en högtidssession och en bankett. Här underhåller sig direktör Bertil Kugelberg med bordsgrannen överståthållare Ha gander (t. h.) som tycks njuta intensivt av någon rolig historia . . .

SVART MISÄR. Köldvågen över Europa drabbar hårt de bostadslösa. Under Paris' broar, där luffarna brukar ha en fristad, är det inte nådigt att "bo ute". Den här mörkhyade varaktigen ser ut att ha planer på att [illegible] för att hålla den vä[illegible]

GYNNA LAHOLMS TIDNINGS ANNONSÖRER!

Södra Hallands bästa annonsorgan

är sedan många år LAHOLMS TIDNING.
Lokaltidningen studeras alltid noggrannt, o. en annons i denna blir alltid observerad. Tänk på detta, när Ni gör upp Edra annonsplaner!

LAHOLMS TIDNING

TORSDAGEN DEN 4 FEBRUARI 1954

LAHOLMS TIDNING
— SÖDRA HALLANDS ORTSTIDNING —
deklarerar med TS-kontrollerade siffror en stigande upplaga 1954.

RADIO

TORSDAGEN DEN 4 FEBR.

6.15 Vardagsmorgon. Därefter: Grammofonmusik.
6.30 Nyheter och väderlek. Därefter: Grammofonmusik. 7.15 Andliga sånger.
7.40 Morgonandakt. Maj-Brith Bergström-Walan.
8.00 Nyheter och väderlek.
8.15—8.45 Hemmets magasin.
11.00 Musik under arbetet.
12.00 Klockspelet i Stadshustornet Dagens dikt. Därefter: Gunnar Peters trio.
12.30 Nyheter och väderlek Därefter: Börsnoteringar.
12.45 Knip-Anders. En värmlandshistoria av Sigge Bergström Uppläsning av Sten Lindgren.
12.55 Tidssignal.
13.00 Skolradio. Lidt af hvert Danska för folkskolan.
13.25 Radiotjänsts kammarorkester Dir.: Lars-Erik Larsson.
14.00 Lisskulla Jobs läser ur Ellen Hagens bok om Drottning Margareta.
14.15 Gamla sjömansvisor med Sylvnerkvartetten och Elof Ahrle Manuskript: Fritz-Gustaf.
14.40—15.00 Gymnastik för husmödrar. Elsie Hjertén.
16.40 Trädgårdsanläggning. Trädgårdskonsulent Gösta Engstedt (Kalmar.)
17.00 Väderlek.
17.10 Maria Ribbing, sopran. Vid flygeln: Stig Ribbing.
17.30 Barnens brevlåda.
18.05 Grammofonmusik 1. Älvsborgs kustartilleriregementes marsch (Sam Rydberg) Livgardesskvadronens musikkår. Dir.: Bertil Driving. 2. En afton vid Mjörn (Severin-Fritz-Gustaf) Carl Holmberg, sång. Jularbo Jurs ork 3 Firefly (Donald Phillips) Tommy Reilly, munspel. 4. Barnsens födelsedag, foxtrot (Lönn-Egner) George Adelly, sång Cecil Aagards ork. 5. Beautiful dreamer (Foster-Hill Bowen). George Melachrinos ork. 6. Turalleri (arr Gösta Säfbom). Margareta Kjellberg sång Tore Jederbys trio 7 What a little moonlight can do (Harry Woods) Bing och Gary Crosby, sång John Scott Trotters ork 8. Intermezzo (Heinz Provost) Noucha Doina. violin. Béla Sanders ork. 9. Ur »Oklahoma» (Rodgers-Hammerstein II) Solister, kör och ork Dir.: R. Burston. 10 Greensleeves. engelsk folkmelodi (Vaughan Williams-Greaves) Halléork Dirigent: Malcolm Sargent. 11 Sag beim Abschied leise Servus (Kreuder-Hilm) Wilhelm Strienz, sång. Dir.: Bruno Seidler-Winkler 12. Uvertyr till »Orfeus i underjorden» (Jacques Offenbach) Berlin statsork. Dir.: Leopold Ludwig.
18.55 Meddelanden.
19.00 Nyheter och Väderlek Dagens eko
19.30 Thores torsdagsträff. Gäster: Maj Lindström och Gustav Winckler.
20.05 Vilhelm Mobergs dramatik: Vår ofödde son. Regi: Mimi Pollak. Personer: Helena Anaersson. lärarinna vid en folkskola — Birgitta Valberg; Ejnar Blom, hennes fästman — Olof Bergström; Malins Maria, en föräldralös flicka — Britt Ångström; Emma, städerska i skolan — Dagmar Ebbesen; Jansson, ledamot av skolrådet — Hugo Björne; Linnea, hans hustru — Elsa Ebbesen. Skolbarn, byfolk, män och kvinnor Inledning av Vilhelm Moberg.
21.30 Violinkompositioner spelade av Ivan Ericson. Vid flygeln: Elsa Svensson.
21.50 Plast i hus. Föredrag av arkitekt Gustaf Lettström.
22.15 Nyheter och väderlek.
22.30 Mannen i svart.

Danska radioprogrammet torsdag

13,35 grammofonmusik. 15,30 damernas eftermiddagsprogram. 16,00 sång. 16,20 barnprogram. 16,50 pianomusik. 17,40 lätt underhållning. 17,55 språk. 18.45 nyheter. 19,15 musik på två piano. 19,35 vers och visor. 20,00 aftonföljetong. 20,25 reportage. 20,50 Cole Porter-program. 21,20 diskussion. 21,35 ungdomens radiomagasin. 22,00 nyheter. **Andra programmet.** Våglängder 283 och 210. 19,15 bokkrönika. 19,45 en bonde lånar mikrofonen. 20,00 torsdagskonserten.

FREDAGEN DEN 5 FEBR.

6.15 Vardagsmorgon. Därefter: Grammofonmusik.
6.30 Nyheter och väderlek. Därefter: Dragspelsfröjd. (Grammofon.)
7.00 Karin spelar för husmödrarna.
7.40 Morgonandakt. Komminister Sten Kahnlund.
8.00 Nyheter och väderlek. Därefter: Lediga platser.
8.20 Morgonkonsert på grammofon.
8.45 Skolradio.
8.45 Morgonsamling. 9.00 Listen and Learn. Klass 5. Korrespondenskurs i engelska. Per-Olof Hensjö (Umeå). 9.30 At Home in England. Klass 7. Korrespondenskurs i engelska. Sven Fjelner. 10.00 I blickpunkten. 10.10 Sagan om Odysseus. II. Gunnar Sjöberg läser ur Odysséen och Gerhard Bendz kommenterar. (Malmö.) 10.30 Listen and Learn. Klass 6. Korrespondenskurs i engelska. Svante Hjelmström.
11.00 Musik under arbetet.
12.00 Klockspelet i Stadshustornet. Dagens dikt. Därefter: Staffan Åkerbergs kvartett spelar. (Malmö.)
12.30 Nyheter och väderlek. Därefter: Börnoteringar.
12.45 Fosfatgödselmedlens användning, Rektor Sture Kristiansson.
12.55 Tidssignal.
13.00 Skolradio. Hur vet man detta? Program om Romerska riket och Sverige av Carl-Axel Moberg.
13.25 Rytmisk lek för barn. Lilian Runestam.
13.40 Kring Kap Horn. Sjökapten Karl Forssell berättar.
13.55 Carl-Axel Hallgren sjunger till Walter Lindboms ensemble.
14.30 Norrländsk nybyggarvardag. Fil. dr Levi Johansson berättar.
14.50 Violinisten Zino Francescatti spelar. (Grammofon.)
15.00—15.30 Radioföljetongen: Antikrists mirakler av Selma Lagerlöf: Två canzoner. Uppläsning av Doris Svedlund.
16.45 Lokalt över övre Norrland och Östersund: Sameprogram.
17.00 Väderlek.
17.10 Sagohörnet: Torntuppen och klockarekatten. Ingrid Luterkort läser en saga av Alfred Smedberg. (Norrköping.)
17.25 Plattkammaren. En jazzig halvtimma med Simon Brehm.
17.55 Tre svesketaerter. Novelle af Sigfred Pedersen. Uppläsning av Knud Hallest. (Köpenhamn.)
18.15 Grammofonmusik 1 Die Rixdorfer Blasmusik schlager i marschtakt. Dir.: Der sackige Otto. 2. Klockorna i dalen (Glenn-Alm). Elsy Lindgren, sång. Knut Edgardts ork. 3. Alla tiders skiva, potpurri. Winifred Atwell, piano. 4. Tummelisa (Loeffer-Rybrandt). Kalle Reinholdz, sång med barnkör. Erik Franks ork. 5. Night and day (Cole Porter). Jo Stafford, sång. Paul Westons ork 6. Auf der Jagd (Johann Strauss) Wiens filharmoniska ork. Dir.: Clemens Krauss. 7. Lebe wohl, mein flandrisch Mädchen ur »Tsar och timmerman» (Albert Lortzing) Solister: Walther Ludwig och Ellinor Junker-Giesen. Kör och ork. Dir.: Ferdinand Leitner. 8. Två etyder av Frédéric Chopin: a) Gess-dur op. 10 nr 5, b) c-moll op 25 nr 12. Shura Cherkassky, piano. 9. Nessun dorma ur »Turandot» (Giacomo Puccini) Solist: Jussi Björling Dir.: Nils Grevillius. 10. Så tuktas en argbigga. uvertyr (Johan Wagenaar). Amsterdams konserthusork. Dir.: Eduard van Beinum.
18.55 Meddelanden.
19.00 Nyheter och väderlek Dagens eko.
19.30 Dagens revy. Sketcher och kupletter skrivna i dag.
19.45 Boven Buller. avslöjas av docent Hans Ronge.
20.15 Operatimmen. Medverkande: Elisabeth Bjurquist, sopran, Birgit Schöldberg-Stenberg, alt, Karl-Olof Johansson, tenor, Sven Nilsson, bas, Tjelvar Hovstadius, baryton, och Radiotjänsts symfoniorkester. Dir.: Stig Rybrant. Berättare: Björn Forsell.
21.15 Frågan är fri. Lärda i Uppsala svarar.
21.50 Varietéorkestern spelar under ledning av Åke Jelving.
22.15 Nyheter och väderlek
22.30—23.30 Dags för dans.

Danska radioprogrammet fredag.

6,00 o. 7,00 nyheter. 7,35 grammofonmusik. 8,30 andakt. 12,00 Odense stadsorkester spelar. 12,30 nyheter. 13,35 middagsföljetongen. 15,30 damernas eftermiddags program. 16,00 underhållning. 16,20 barnprogram. 16,50 reportage. 17,40 konsert. 18,10 Grieg. 18,45 godnattprogram för de små. 20,10 teater. 22,00 nyheter. 22,15 violinmusik. **Andra programmet.** Våglängder 283 och 210. 19,15 orgelmusiken genom 500 år. 19,45 uppläsning. 20,10 reportage. 20,40 vad skall vi spela. 21,30 orientering.

Det är inte farligt för barn att lyda

"Var inte rädd att säga "Nej åt barnen", skriver den amerikanske barnpsykologen Donald Bloch i en intressant artikel om barnuppfostran i februarinumret av Det Bästa. "Ett barn som aldrig stöter på motstånd, "skyddas" för situationer som det inte kan undgå att möta längre fram, och då kan det få svårt att anpassa sig".

Dr Bloch är mycket kritisk mot den slapphet många föräldrar gör sig skyldiga till i tro att de därmed skyddar de små mot att bli "hämmade", något som i vår tid anses värre än döden. "Som barnpsykolog är jag givetvis arg motståndare till allt som kan ge hämningar", säger han. "Men barn blir inte tillnärmelsevis så hämmade av att hållas efter på ett efter deras ålder och fattningsgåvor avpassat sätt som de blir av att undandras auktoritet och disciplin av rätta slaget".

Brist på direktiv, även i småsaker, kan åstadkomma en ohälsosam förvirring i den lilla barnhjärnan Om t. ex. sänggåendet inte sköts med konsekvens kan det bli en ständigt återkommande konfliktsituation för barnet. Den lille är visserligen trött, men å andra sidan vill han inte gå miste om något roligt. Ett bestämt "I säng med dig nu!" gör slag i saken och löser det besvärliga problemet åt honom.

Eller anta att en liten pojke vill rota i mammas skrivbordslådor, och mamma säger kanske att han får väl det då. Men hennes tonfall röjer att hon egentligen inte alls vill det. Och pysen, som med sina öron hör att han får mer instinktivt känner motståndet, vet inte hur han ska bete sig. Trots den tillfälliga besvikelsen skulle han känna sig mycket bättre till mods om han visste precis vad han hade att rätta sig efter, med andra ord om mamman klart och tydligt sade ifrån: "Skrivbordet är till för stora människor, och jag vill inte att du ska rota i mitt".

Vad som gör principiell slapphänthet i barnuppfostran så befängd är att vi ju inte alls sätter upp samma fullständiga handlingsfrihet som ideal för oss själva, framhåller dr Bloch. Vi gillar ingalunda anarkin som livsstil. Vi håller på trafikregler och andra lagar och förordningar och skulle känna oss otrygga utan dem.

Föräldrar som försöker göra tillvaron lättare och angenämare för sina barn genom att lämna dem fullständig frihet, gör det i själva verket bara svårare för dem Förnuftiga regler, som innefattar hellhjärtade tillåtelser, kan aldrig kännas som en tvångströja; de är då snarare att likna vid vägvisare.

Hundraårsminnet av Aug. Bondesons födelse har firats

Hundraårsdagen av den kände skalden August Bondesons födelse i går firades i hans hembygd under enkla men värdiga former.

På hans grav på Vessige kyrkogård nedlades kransar av systersonen, aktuarie Håkan Bondeson, Göteborg, dr Albert Sandklef, Varberg, för Varbergs museum, som numera innehar August Bondesons hem i Fågelboet i Vessige, och Katrinebergs folkhögskola genom rektor Thorsten Åberg, som hyllade August Bondeson som bygdens störste son. Efteråt följde en högtidlighet på Katrinebergs folkhögskola vilken är belägen i samma socken som August Bondeson föddes i. Här talade dr Sandklef, varjämte Håkan Bondeson läste några av morbroderns historier.

Prenumerera på LT

I 16, F 14 och P 4 samövar vid Ringenäs.

Samövningar mellan infanteri och stridsvagnsförband äger i dagarna rum på Ringenäs. Det är pojkar från I 16 och P 4, som tränas att uppträda tillsammans under fältmässiga förhållanden. På fredag blandar sig även flyget, d.v.s. F 14 i leken och då blir det en stort upplagd övning i anfall under samverkan av infanteri, stridsvagnar och flyg.

Uppgörelser klara för 165,000 TCO-anslutna.

För 165,000 TCO-anslutna tjänstemän har uppgörelse om avtal träffats, därav är 150.000 stats- och kommunaltjänstemän. Uppgörelsen innebär prolongering med smärre detaljjusteringar. För bankerna beslöts mindre förbättringar av minimilönerna för yngre tjänstemän. Avtalsförhandlingar pågår företagsvis under våren för 115,000 TCO-medlemmar.

Ett ord på vägen

De orda om huru de plågas, som du har stungit.

När jag var allenast litet förtörnad, hjälpte de ytterligare till att fördärva.

Mina bröder, om så händer att någon ertappas med att begå en försyndelse, då mån I, som ären andliga människor, upprätta honom i saktmods ande. Och du må hava akt på dig själv, att icke också du bliver frestad.

Så mån I veta, att den som omvänder en syndare från hans villoväg, han frälsar hans själ från döden och överskyler en myckenhet av synder. — Uppmuntren de klenmodiga, tagen eder an de svaga, visen tålamod mot var man.

Låtom oss därför icke ... döma varandra mer. Dömen hellre så, att ingen må för sin broder lägga en stötesten eller något som bliver honom till fall. — Vi ... som äro starka äro pliktiga att bära de svagas skröpligheter och att icke leva oss själva till behag.

Kärleken ... gläder sig icke över orättfärdigheten. Därför, den som menar sig stå, han må se till, att han icke faller.

Frågan om Suseåns reglering

får sig en ny knuff fram under den närmaste tiden. När Getinge — Rävinge — Steninge RLF-avdelning höll årsmöte i Getinge på tisdagskvällen beslöt avdelningen nämligen uppvakta generaldir. Carl-Henrik Nordlander i Kungliga lantbruksstyrelsen i ärendet. Utredningen hittills har gått ien alltför långsam takt och ärendet är av sådan auktualitet att det bör påskyndas, ansåg RLF-mötet.

(13)

SIGGE STARK:

MÄNSKENS natten

Stackars pojke! När hon såg närmare på honom märkte hon att han var mycket yngre än hon trott från början, yngre än de där förgrämda fårorna från näsvingarna och ner mot munnen utvisade.

En ensam, trött och hungrig pojke, utan hem, utan familj, utan vänner ens, åtminstone här, en ensam och utblottad människa helt hänvisad till henne och hennes omsorger Så fullständigt hade Dagmar aldrig glömt sig själv och sitt förut.

Hon tog hand om honom som om ett barn, som lämnats i hennes vård, milt, överseende mot hans föga tillgängliga sätt. Hon tog av sofflocket och började bädda i soffan.

— Nu ska ni gå och lägga er med detsamma, sade hon.

— Där?

— Ja, det är varmast här i köket.

— Nej, inte där, invände han. Det finns väl fler rum.

— Ja, men det är inte eldat.

— Där är tryggare,

Dagmar skrattade ett litet överseende skratt.

— Här finns inga faror.

Han såg på henne nästan dolskt. Han hade blåa ögon som såg onaturligt ljusa ut i det ännu solbrända och nu också smutsiga ansiktet.

— Vad vet du om det?

Dagmar ryckte till litet. Det stötte henne, mot hennes vilja att han sade "du" så där utan vidare när hon inte gjort det och fast hon var van vid det bland folket i trakten.

Men hon hade själv varit på vippen att dua honom flera gånger under inflytande av den där moderskänslan som hans tillstånd väckte hos henne och han reflekterade väl inte över hur det föll sig, sade bara det, som låg närmast till hands för honom. För att visa både honom och sig själv att hon inte tog illa upp sade hon tålmodigt.

— Du behöver inte vara rädd längre, här är det ingen som vill dig något ont.

Men han gav sig inte.

— Alla vill en ont — över allt, sade han.

För att göra honom till viljes bäddade Dagmar i kammaren ovanpå köket. När hon kom ner satt han ihopsjunken vid bordet och sov med huvudet vilande mot armarna. Han hade vänt huvudet på sned så att hon kunde se hans ansikte i profil. Det var som om sömnen slätat ut de tidigare fårorna, han såg så ung, nästan barnslig ut när han sov. Men när Dagmar sakta lade handen på hans axel for han upp häftigt och förskräckt och stirrade på henne med rödsprängda ögon. Hon måste leda honom uppför trappan in i kammaren och sedan stöp han i säng, med den fuktiga skjortan, de våta byxbenen och alltihop och sov på en minut.

Dagmar bredde över honom och stoppade om honom så att han inte skulle förkyla sig och till slut strök hon lätt över det rufsiga, litet klibbiga ljusa håret.

— Sov gott, viskade hon.

Femte kapitlet.

Flyktingen sov länge nästa morgon och Dagmar ville inte störa honom. Hon funderade på om hon skulle gå ner till handelsboden strax efter mjölkningen och telefonera, innan han vaknade, men så tänkte hon att han kanske gick upp under tiden och när han kom ner ville hon ha varmt och mat i ordning åt honom, så hon beslöt sig för att vänta tills han vaknat. Senare skulle hon komma att ångra att hon inte gått med detsamma.

Hennes flykting började inte röra på sig förrän vid elvatiden, men då dröjde det inte länge förrän han kom ner, litet yrvaken ännu, smutsig och skäggig fortfarande men friskare och piggare än kvällen förut. Då hade Dagmar allting i ordning åt honom — varmt vatten, Sunes rakdon, en ren skjorta, mat och kaffe.

— God morgon, sade hon leende. Har du sovit gott?

Han nickade, gäspade och rev sig i håret.

— Jag var alldeles borta, svarade han. Era fördömda skogar tar alldeles kol på en.

— Drick en kopp varmt kaffe först, så kan du göra dig i ordning sen, innan du äter frukost, sade hon.

Han gav henne en mönstrande blick när han satte sig till bordet.

— Du är en prima flicka, sade han erkännsamt.

Dagmar lät honom göra toalett inne i kammaren, där fanns spegel och han tog god tid på sig där inne. När han kom ut i köket igen stirrade Dagmar häpet på honom. Aldrig hade hon trott att tvättning och rakning kunde förändra en människa så Det var inte samma man som gått in i kammaren, som kom ut därifrån igen.

Femte