LAHOLMS TIDNING

N:R 67. ÅRG. 23. Laholms Tidnings Tryckeri, Laholm. MÅNDAGEN DEN 22 MARS 1954 Ansvarig utgivare: J. B. Bengtssen. Lösnummer 20 öre.

Oron i Egypten tilltar Militära juntan i fara

CAIRO (TT - Reuter)

Tusentals arbetare och studenter som hörbart demonstrerade sin sympati för det förbjudna Mohammedanska brödraförbundet arrangerade på söndagen ett stort demonstrationståg i samband med kung Sauds officiella besök i Egypten.

Polisförstärkningar hade kallats ut men inga sammanstötningar inträffade och demonstranternas rop dränktes i Naguib-anhängarnas hyllningar för presidenten och revolutionsrörelsen.

De fem bombexplosioner som inträffade på lördagen anses ha anhängare av Mohammedanska brödraförbundet till upphovsmän. De demonstrationer som då ägde rum hade iscensatts av rivaliserande studentgrupper som sympatiserar med Wafdpartiet, Mohammedanska brödraskapet och kommunisterna — samtliga förbjudna organisationer.

Orolighetern sammanfaller i tiden med kung Sauds av Saudiarabien ankomst— det var till honom Mohammedanska brödraförbundet efter en konferens i Damaskus vände sig med en begäran om mellankomst med de egyptiska ledarna.

På söndagen stödde egyptiska advokatförbundet en av 100 jurister undertecknad petition med begäran om ett återställande av en civil regering och upphävande av undantagstillståndet. I skrivelsen uppmanades den militära juntan att "återvända till kasernerna" och de egyptiska ledarna föreslogs en "nationell pakt" med löfte om samarbete i kampen för de egyptiska kraven på brittisk evakuering samt ett återställande av det npolitiska livet.

Myndigheterna i Cairo uppges överväga mera drastiska åtgärder i syfte att kuva de nu inledda orolighetern i huvudstaden.

Kung Saud sammanträffade på söndagen med president Naguib och väntades diskutera en rad olika frågor, däribland västmakternas försök att inlemma Mellersta Östern i sitt försvarssystem. De båda statscheferna bevittnade en trupprevy med deltagande av 5,000 man, däribland pansarförband.

3 danska sjömän innebrända i BÅT

PHILADELPHIA (TT — Reuter/AFP).

Tre danskar, tillhörande besättningen på köpenhamnsfartyget Gudrun Maersk på 2,294 bruttoton, omkom vid en brand som tidigt på söndagsmorgonen helt förstörde manskapsförläggningen under däck i fartygets akter. Ytterligare två besättningsmän fick brännskador, och för den ene är tillståndet allvarligt.

Sammanlagt låg vid brandens utbrott elva man och sov i förläggningen. Åtta av dem kunde sätta sig i säkerhet, men en kunde inte ta sig ut ur eldhavet, och två kvävdes av röken.

Gudrun Maersk, som vid tillfället låg vid kaj i Philadelphia, hade kommit från Baltimore med last av styckegods. Brandkåren lyckades släcka elden efter en knapp timmes arbete.

SIMRISHAMN. (TT)

En 68-årig murare Anders Jönsson, Fågeltofta, omkom vid stenbrottet i Fågeltofta då han som åskådare kom i vägen för en lyftkran, som kom i glid och rasade. Jönsson fick bröstkorgen intryckt och var död vid framkomsten till Simrishamns lasarett. Han sörjes närmast av maka och tre vuxna barn.

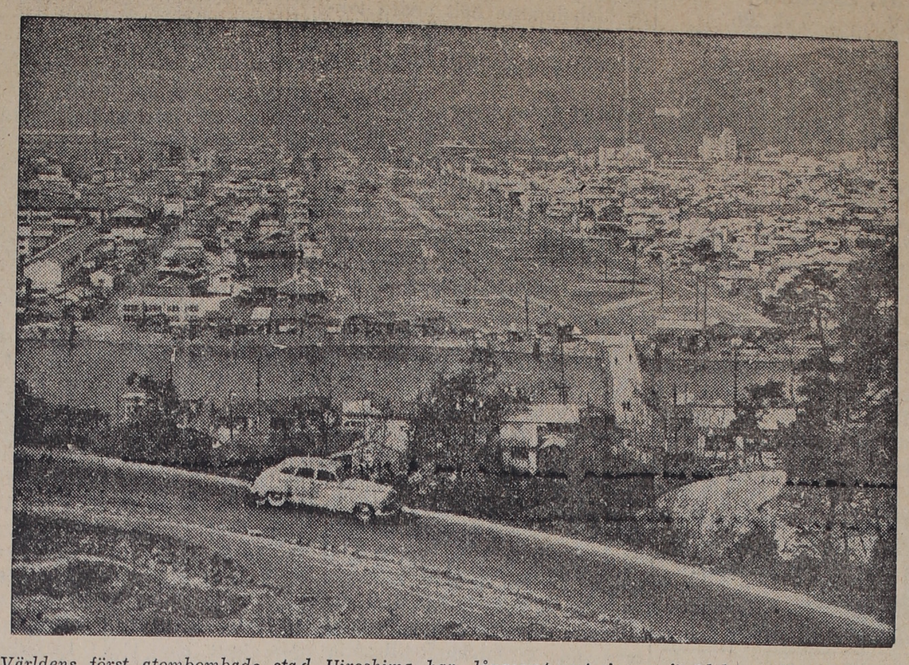

Världens först atombombade stad, Hiroshima, har långsamt rest sig ur förödelsen. Nya gator och byggnader växer fram och invånarantalet har stigit till över 300,000. Ett av de mest remarkabla dragen i stadens nya ansikte är en 100 meter bred autostrada, som går genom staden från öst till väst. Den är 3,850 meter lång. Härovan en bild från den nya Hiroshima-autostradan.

Födelsedagsfest i barack slutade med dödsbrand

BORLÄNGE (TT)

En 22-årig dansk järnverksarbetare, Willy Holtegaard, omkom vid en brand tidigt på söndagsmorgonen i en ungkarlsförläggning i Domnarvet.

Elden började i andra våningen, där några ungdomar under natten haft en födelsedagsfest. När elden uppstod hade gästerna givit sig iväg och endast Holtegaard och födelsedagsfiraren, dansken Börge Östenkaer, var då kvar av festdeltagarna. Utom dessa befann sig i huset ytterligare sex personer. Alla väckts av två män, som bodde vägg i vägg med Östenkaer. Elden spred sig så hastigt att de inneboende fick rädda sig ut i bara nattdräkterna.

Holtegaard var född i Aarhus, varifrån han kom till Domnarvet, där han haft anställning i järnverket omkring 2½ år. Han hade en 17-årig syster boende hos sig och efterlämnar dessutom föräldrar i Aarhus.

I det brunna huset bodde fyra svenskar, tre tyskar och dansken Börge Östenkaer. Det var den senares 26-åriga födelsedag man firat och de sista gästerna lämnade huset kl 4 på natten. Holtegaard, som visserligen icke bodde så långt därifrån, stannade dock kvar hos sin landsman över natten. I mörkret och tröligen redan koloxidförgiftad tog han fel på trappnedgången och hamnade i ett prång bakom trappan, där han föll omkull och fastnade med ena armen i trappräcket.

En av männen i rummet intill danskens hade glömt sina pengar och sprang åter upp för trappan, varvid han upptäckte Holtegaard. Med hjälp av en kamrat försökte han få ned honom men misslyckades. Strax efter det de två männen kommit ned utan att ha kunnat rädda honom störtade taket in.

Östenkaer räddade sig med håret svett och en chockskada samt fördes till sjukhus, som han senare ick lämna.

Ett ryckte att ytterligare en person skulle ha innebränts har icke styrkts vid undrsökningarna på brandplatsen och icke heller saknas någon.

89-årig kristianstadsbo fanns mördad i sin bostad

KRISTIANSTAD. (TT)

Ett mord eller dråp har av allt att döma begåtts i Åhus, enligt vad som framgår av obduktionen av 89-årige f. musiksergeanten och hamnarbetaren Berndt Grönberg, som på fredagsmorgonen hittades död i sin lägenhet.

Obducenten, docent Hjalmar Sjövall, Lund, har nämligen konstaterat att den gamle avlidit av skador som han icke kunnat tillfoga sig själv. Polisen arbetar efter linjen, att ett mord eller dråp begåtts. En person är anhållen.

Vid den polisundersökning som företogs sedan dödsfallet anmälts ansågs först att den gamle fallit omkull och därvid skadat sig till döds. Docent Sjövalls obduktion kunde fastslå att den döde hade ett krossår i huvudet, som han kan ha ådragit sig då han fallit. Han hade vidare ett skärsår i pannan och ett djupt sådant på halsen. Halspulsådern var avskuren på två ställen och Grönberg har avlidit genom förblödning. Obducenten ansåg att den gamle omöjligt kunnat tillfoga sig skärsåret på halsen.

Under hela söndagen var satspolisen från Kristianstad och Malmö under ledning av landsfogde Sandwall i arbete med undersökningar i Åhus, och ett stort antal personer har hörts. Landsfogden anser sig inte kunna lämna någon vidare upplysning än att man utgår från att ett mord eller dråp förövats och att en person anhållits.

En familj som är inneboende i Grönbergs lägenhet säger sig inte ha hört något misstänkt under natten. På torsdagseftermiddagen besöktes den gamle av en f. d. arbetskamrat tillsammans med vilken han druckit kaffe och suttit och pratat en stund. Han har även senare på torsdagskvällen observerats av andra personer.

Föll till döds från nybygge

STOCKHOLM (TT).

Femtioårige Harry Holmlin fick så svåra skador att han avled när han på söndagsmiddagen föll från taket till fastigheten Attundavägen 16 A i Bromma. Holmlin hjälpte till med byggnadsarbete när olyckan hände. Han fördes i ambulans till S:t Eriks sjukhus, där man endast kunde konstatera att han avlidit av svåra huvudskador.

Lastbil dödade tre barn på väg till gudstjänst

LE MANS (TT — Reuter).

Sex barn på väg till kyrkan påkördes på söndagen av en lastbil varvid tre av dem dödades och två allvarligt skadades.

Lastbilen råkade i sladdning när den försökte undvika kollision med ett annat fordon.

De dödade barnen är två nioåriga pojkar och en 10-årig flicka, syster till en av pojkarna.

Det franska bergsfästet Dien Bien Phu med de inneslutna franska trupperna utsättes natt och dag för mördande eld från rebellerna. Överste De Castries, som leder försvaret av fästningen är dock beredd att hålla ut med sina trupper. Ovan ses han, åtföljd av en medlem av staben, inspektera fronten.

Kräfta efter vätebomben

TOKIO. (TT — AFP)

Ehuru några av de japanska fiskare som skadats av radioaktiva partiklar efter vätebombförsöken i Stilla havet nyligen, inte befinner sig i livsfara, löper de risk att få kräfta, anser två av Japans främsta medicinska auktoriteter, Tsuzuki och Suzuki. I atomaskan har nämligen påträffats strontium 90 som håller sig kvar i 20 år och sänder ut kraftiga betastrålar. Eftersom vetenskapen inte har möjlighet att avlägsna detta löper patienterna risk att få kräfta längre fram.

LÄRARSTREJK i Stockholm i dag

STOCKHOLM (TT).

Om ingenting speciellt inträffar under söndagsdygnet inställs större delen av undervisningen i Stockholms stads tekniska artonskola på måndagen, upplyser ombudsman Harry Lindblom på söndagsförmiddagen i anslutning till lärarkonflikten,

Av de omkring 130 lärarna vid skolan är ett 80-tal anslutna till facklärareförbundet och det blir i första hand dessa som inställer arbetet. Skolans ledning har anmodat de 1,600 eleverna att under alla förhållanden infinna sig till måndagskvällens lektioner.

Östdiplomater sökte kidnappa politisk flykting

STOCKHOLM. (TT)

Säkerhetspolisens utlänningsbyrå fick på lördagen enligt DN ta hand om en flykting, som uppgav att han utsatts för "politiskt kidnappningsförsök" på en öststats legation.

Mannen hade sökt en namngiven tjänsteman på legationen, men inte träffat denne. När han ville gå var det två män, som påstås ha försökt dra in honom i lokalerna. Enligt vittnen hade mannen kommit springande från legationen med två man efter sig, och förföljarna hade inte gett upp förrän mannen vände sig till polis. Mannen fördes först till Johannes polisstation och därifrån till kriminalen. Hur ärendet skall behandlas är ännu ej klarlagt.

Folkpensionärernas riksförbund höll på söndagen distriktsstämma

Distriktsstämmans presidie. Ordf. Qvarnström t. v. och sekr. F. N. Ferm, Borås, t. h.

Västra distriktet av Sveriges folkpensionärers riksförbund höll på söndagen distriktsstämma på Hantverksföreningen i Varberg. Distriktsordförande Eric Qvarnström, Stråvalla, hälsade välkommen och gav i samband därmed en redogörelse för det gångna årets verksamhet. Han erinrade om att distriktet bildades den 10 juni förra året och att en interimstyrelse sedan varit verksam. Vid dagens stämma skulle bl. a. ordinarie styrelse väljas.

Under det gångna året har nya föreningar bildats och stark medlemsökning har förekommit, fortsatte ordf. sin redogörelse. Intresset för verksamheten är stort och man räknar med en ytterligare ökning av både medlemsantalet och antalet avdelningar. På flera platser inom såväl Halland som Västergötland förberedes nya avdelningar.

Att leda dagens förhandlingar valdes hr Eric Qvarnström med hr F. N. Ferm, Borås, vid protokollet.

Vid stämman var följande avdelningar representerade, Fjärås, Löftadalens östra och västra avd., Lindberga, Morup Stafsinge, Vinbergs, Köinge-Okome, Årstads, Breareds och Borås.

I fortsättningen lämnade ordf. en redogörelse för den uppgjorda agitationsplanen och gav anvisning på platser där man inom en snar framtid kommer att bilda nya avdelningar. Städerna och samhällena är numera i regel organiserade, men landsbygden återstår och det är särskilt här man nu söker vinna anslutning. Man kommer emellertid inte att därför gå förbi städerna, underströk förbundsordf., som särskilt framhöll, att man så småningom skall organisera en förening i Varberg samt återuppliva en i Göteborg. Därifrån förelåg för övrigt en anhållan att man skulle ordna ett möte för att få en förening till stånd inom den närmaste tiden.

Till ledamöter i distriktsstyrelsen omvaldes Eric Qvarnström, Brohem, Frillesås, ordf., Ernst Lövkvist, Brynolfsgatan 11, Borås, vice ordf., Johan Hultén, Biskopshagen, Värö-backa, kassör, och A. J. Strömberg, Köinge, vice sekr. Till sekr. Nyvaldes Sven Andreasson, Vinberg, efter F. N. Ferm, Borås, som avsagt sig. Till suppl, valdes Per I. Bengtsson, Ryaberg, Anders Nilsson, Holmarör, Morup, och Elin Thyrén, Frillesås. Revisorer blev Ragnar Lövstedt, Åsa, och Anders Bengtsson, Vinberg.

Efter valen fortsatte man behandling av olika frågor, varefter distriktsmötet avslöts av hr Qvarnström, som hoppades på god framgång under det nya året. Även förbundsordf. Carl Berntsson lyckönskade distriktet och hoppades på framgång. Han framförde även förbundets hälsning och lyckönskningar.

Duande kapten får reprimand Skickade vpl. efter brännvin

STOCKHOLM. (TT)

MO har erinrat en kapten vid flottan om förbudet för förman att förmå underlydande att utföra något, som inte ingår i dennes tjänst. Kaptenen, som representerat en del i tjänsten har låtit värnpliktiga ombesörja hans inköp på systemet.

En av de värnpliktiga har klagat hos MO över att han använts för sådana uppdrag. Om det över huvudtaget kan anses ha varit påkallat av omständigheterna att anlita de värnpliktiga för budskickningar av detta slag borde kaptenen i varje fall ha ordnat inköpen så att budskickningarna inte avsett även vad kaptenen använt av varorna för privat räkning.

MO anmärker vidare på att kaptenen använt tilltalsordet "Du" till de värnpliktiga. 6n sådan tilltalsform lär för de meniga te sig såsom ett påfallande motsatsförhållande till vad som krävs av dem i deras uppträdande mot överordnade och är därför ägnad att fattas som uttryck för sådan påtaglig ringaktning, som enligt strafflagen är att hänföra till oskickligt beteende. Kaptenen har försvarat sig med, att arbetet på hans avdelning bedrivs under civila former och att det därför ställt sig naturligt att använda tilltalsordet "Du" till de värnpliktiga i synnerhet som det med hänsyn till arbetets natur inte krävts att de värnpliktiga skall iaktta strikt militära former. I fortsättningen ämnar kaptenen emellertid iaktta vad tjänstereglementet föreskriver i detta hänseende. Anmärkningen från MO riktar sig också mot andra befälspersoner på kaptenens avdelning, vilka duat de värnpliktiga

Kronprinsen fick fira silverbröllop utan MÄRTHA

OSLO (TT - NTB)

Norska kronprinsparet firade på söndagen sin silverbröllopsdag, men eftersom kronprinsessan Märtha ligger på sjukhus till följd av en allvarlig leversjukdom högtidlighölls jubileet endast med en enkel middag på Skaugum, kronprinsparets residens utanför Oslo. Bland de utländska gästerna befann sig prinsessan Ingeborg och prins Carl Bernadotte, prinsessan Margaretha och prins Axel samt greveparet Flemming från Danmark.

Redan tidigt på morgonen fick kronprinsessan Märtha besök av sin make, sina barn — prinsessan Ragnhild, fru Lorentzen, prinsessan Astrid och prins Harald — skeppsredare Lorentzen och de kungliga gästerna. Den senaste bulletinen om kronprisssans hälsotillstånd meddelar att krafterna tilltagit och att näringstillförseln kunnat fortgå tillfredsställande.

Den första hälsningen på dagen kom emellertid från kung Haakon som sände kronprinsessan en bukett rosor och ett personligt brev. Efter besöket på Rikshospitalet for kungafamiljen och de kungliga gästerna till Slottskapellet där en gudstjänst ägde rum.

Därefter tog kronprinsen på slottet emot de officiella uppvaktningarna, ombud från stortinget, statsminister Torp samt representanter för diplomatiska kåren och de civila myndigheterna.

I sitt tal sade kronprinsen: 25 år är en lång tid och växlingarna har varit stora och många. Mycket blev annorlunda och olikt vad vi kanske tänkt oss. Men den våg av sympati som kronprinsessan möttes av då hon kom hit till landet för 25 år sedan har vuxit sig starkare med åren.

Begåvad pojke går till kungs:

Ber få slippa sista klassen för att hjälpa sin sjuka mor

STOCKHOLM. (TT)

För att kunna sköta om och hjälpa sin sjuka mamma har en pojke i Västergötland skrivit direkt till kungen och bett att få slippa sjunde skoåret. Domkapitlet och folkskolinspektören anser sig emellertid inte böra tillstyrka pojkens begäran.

Pojken är den yngste och enda hemmavarande av sex syskon. Han bor med mor och far på en tämligen avsides belägen ort, där fadern har ett litet jordbruk. Gården räcker inte till för att ge familjen uppehälle utan fadern är tvungen att då och då vara borta på arbete. Detta har nu blivit omöjligt genom att modern drabbats av en sjukdom, som gjort henne alldeles oförmögen till arbete. Pojken har därför tänkt att han skulle vara hemma och hjälpa sin mamma så att pappan kunde få ge sig ut och tjäna pengar.

Domkapitlets ovilja mot att biträda pojkens ansökan beror på att han har ovanligt goda förutsättningar att tillgodogöra sig skolundervisningen. Det bör åligga skolstyrelsen att träda hjälpande emellan för att möjliggöra pojkens fortsatta skolgång. Pojken betecknas av sin lärare som en mönsterelev. Han har AB som medelbetyg och är särskilt duktig i engelska. Men han är också enligt vad läraren hört mycket händig. I hemmet, där han under sin fritid sköter tvättning, städning, matlagning och andra sysslor. Skolstyrelsen har lovat att göra vad den kan för att bereda denne skötsamme och begåvade elev möjlighet att genomgå sjunde klassen. Bäst skulle det vara om man kunde ordna någon hemhjälp så att pojken får gå i skolan och fadern ta förvärvsarbete, men skolstyrelsen tror dock att detta inte blir så lätt. Att sköta hem och ladugård och en sjukling på en avsides plats lockar väl inte så många. Skolstyrelsen hoppas emellertid kunna ordna upp svårigheterna för familjen.

Dimmigt

Landdistrikt: Svag eller måttlig sydlig vind, fram på dagen ökande till delvis hård vid kusten. Disigt eller dimmigt väder samt något duggregn tidvis huvudsakligen i höglänt terräng, mot eftermiddagen regn åtminstone i de norra delarna. Någon eller några plusgrader.

Allmänna utsikter för tisdagen. Vind övervägande mellan syd och väst. Ostadigt väder huvudsakligen i de västra delarna. Något mildare.

Sjödistrikt: God till frisk sydlig bris, under dagen ökande till hård bris eller delvis styv kultje. Dålig sikt och i åtminstone till en början allmän tjocka.

Laholms Tidning

Smedjegatan, Laholm

Redaktör: GUSTAF BERTLAND

Dagligt nyhets- och annonsorgan för Laholms stad och södra Halland, Markaryd samt angränsande delar av sydvästra Småland och nordvästra Skåne.

Telefoner:
Redaktionen 300
Redaktör G. Bertlands bostad 199
Expeditionen och annonskontoret 299
Annonschef Axel Larssons bostad anknytning 299

Annonspriser:
Före text 28 öre pr mm.
Textsida 30 „ „ „
Särsk. begärd placering å textsida 32 öre pr mm.
PRISFÖRHÖJNING debiteras med 30 procent för annonser beordrade med petitstil.
Önskas hyra, platssökande och borttappat 25 öre pr mm.
Förlovnings-, lysnings-, vigsel- o. födelseannonser 7:— kronor.
Annonser placeras ej på första sidan.
För hänvisning till och svars emottagande debiteras 1:—.
10 procents förhöjning lördagar och dag före helgdag.

Prenumerationspris:
Halvår 16: 50, kvartal 8: 75, månad 3: 25.

BYGDETEATERN
ger i samarbete med Riksteatern Vilhelm Mobergs pjäs

"Mans kvinna"

Mästocka Bygdegård den 25 mars kl. 20.00. Förköp hos handl. Birger Johansson tel. 1 och handl. Arvid Nilsson tel. 37.

Vallberga Föreningshus den 26 mars kl. 20.00. Förköp i Konsum, Vallberga tel. 9, Konsum, i Skottorp tel. 96 och i Zonnanders affär Ränneslöv tel. 31 samt förbeställn. per tel. 95 Vallberga.

Obs.! Dörrarna öppnas precis en halv timma före föreställningens början. Föreställningen är ej lämplig för barn.
Biljettpriser: 4.50, 3.50.

Södra Hallands Fruktodlareförening

avhåller årsmöte å Café Phoenix torsdagen d. 25 mars 1954 kl. 16,30. Föredrag av konsulent Ax. L. Ericson, Halmstad. Styrelsen samlas kl. 16,00.

Styrelsen.

Hishults SLKF-avd.

har möte hos fru Elin Branting, Högaryd onsdagen den 24 mars kl. 14.

Styrelsen.

Folkpartiet
i VEINGE.

Årsmöte å Hotellet onsd. den 24 mars kl. 19.30.

Styrelsen.

Till salu

Volvo T-22

beg. med hydraulisk lyft, hytt, hjultyngder, nya bakdäck, fullständigt genomgången vid vår verkstad till salu förmånligt. Goda betalningsvillkor.

LAHOLMSORTENS LANTMANNAFÖRENING
Tel. 25 o. 425

Ford Junior de luxe

36, verkligt snygg och välvårdad, ny utbytesmotor körd 1,700 mil, säljes billigt, event. byte med mindre motorcykel.

Bilf:a Bertil Johnson.
Tel. 785 LAHOLM

Gylta,

grisningstid den 3 april, till salu. Tel. 38 Hårsabäck.

Gylta,

hälsokontrollerad, grisning den 29/3 samt sättpotatis King Edward och Majestic till salu.
Tel. 31 Alstorp.

I Halmstad

kan Ni köpa lösnummer av Laholms Tidning i Köpmansgatans Cigarraffär samt i Pressbyråns kiosk.

Konsert i Knäreds kyrka

söndagen den 28 mars kl. 19. Arrangör: **Laholms Manskör.**

Biljetter säljas fr. o. m. dag i Sven Svenssons Bok- & Pappershandel, Knäred, samt konsertdagen i kyrkan.

Erinras om auktionen å villafastighet

i morgon kl. 2 e. m. därvid **Bröderna Jönsson** låter försälja fastitgheten **Daggarp 2¹⁷ i Tjärby socken** med däråa uppförd villabyggnad invid Göteborgsvägen.

Mattssons Fastighetsaffär, Laholm
Tel. 29. JOHN BENGTSSON. Tel. 29.

Kreaturs- och Lösöreauktion

å Bergstorp, Veinge

Onsdagen den 24 mars 1954 kl. 10.00 låter **lantbr. Algot Karlsson** på grund av arrendets fråträdande genom auktion försälja hela sitt välvårdade yttre lösörebo varav nämnes:

Kreatur: 1 sto, 1 valack, 7 kor, nykalv. eller dr., 2 bet. kvigor, 6 ungdjur av låglandsras, 3 dr. suggor, 1 sugga m. 7 st. 5-veck. grisar, 26 grisar 2½ mån. samt ett 80-tal höns.

Vagnar, och maskiner: Gummihjulsvagn, arbets-, åk-, och packvagnar, kana, kälkar, självbindare Deering, slåttermaskin Deering, radsåningsmaskin 21-bill.- häst- och släprävsa, hästhackor, 1- och 3-rad., plogar, årder, harvar, stallgödselspridare, cambridgevält 40-ring., potiskokare, hackelseverk, sädesharpa, slipe, krakstör m. m. Fodersäd samtagna och sättpoatis av Arran Consul och Majestic samt halm. Sedvanliga auktionsvillkor.

HÅESS

Stationsgatan 48 b, Halmstad.
Tel. 18270 växel.

MODERNA
Högtidskläder
till uthyrning
Hägerströms
Tel. 138 Laholm

Önskas köpa
Smågrisar

Köp och försäljning av endast prima och friska smågrisar förmedlas varje vecka. Vi lämnar 5 mån. kredit.

HUGO NILSSON
Örke'ljunga. Tel. 504 växel.

Matpotatis

önskas köpa. **Tel. 995 Laholm.**

LT
DEN , MARS.

Hedrad gärning

Kvinnan har lika mycket att säga till om i hemmet som mannen — eller hon borde i varje fall ha det, sade förbundsordförande Bernhard Ekström, när han öppnade landsbygdskvinnornas dag i Stockholm under den pågående lantbruksveckan och därvid även kom in på pionjärarbetet för det 25-årsjubilerande RLF. Det var ofta husmodern som bestämde, om det skulle bli något medlemskap i den nya organisationen eller ej. Slamrade hon för mycket med spisringarna — man hade vedeldade kok-spisar på den tiden — när agitatorn och far i huset konfererade, då blev det i nio fall på tio intet av med saken, men i de allra flesta fall var hon positivt inställd. Många lanthusmödrar var nämligen redan den gången klart medvetna om att sammanhållning och organisation var vägen också för jordbrukets folk till högre levnadsstandard, ekonomiskt likaberättigande och en rättvis andel i kulturförmånerna.

RLF har i dag förverkligat åtskilliga av de mål som sattes upp för tjugofem år sedan, och det har också genom arrangemanget Landsbygdskvinnans dag, som nu kan sägas ha vunnit burskap inom lantbruksveckans ram, gett sin honnör åt den lojala hjälp som kvinnorna gett och alltjämt ger förbundets strävanden. "Dagen" bjuder ett för landsbygdens kvinnor — både husmödrar, konsulenter, lanthushållslärarinnor och andra — gediget och intresseväckande program, men det är också något därutöver. I centrum står utdelandet av stipendierna ur Bernhard Ekströmsfonden, vilka i sitt slag utgör något ganska unikt. Denna fond är hopbragt av Sveriges jordbrukare och skänkt till Bernhard Ekström i samband med hans 60-årsdag med fri förfoganderätt. För honom, småbrukarsonen från ett hem med många syskon, stod det klart, att dessa medel i första hand borde komma de svenska landsbygdskvinnorna till godo, och så tillkom dessa stipendier, som alltsedan dess blivit en hjälp och en uppmuntran för landsbygdskvinnor som genom studier vill förkovra sig själva till gagn för hem, familj och samhälle. Syftemålet, den goda tanken bakom gesten betyder här långt mera än den faktiska summa som ges. Ekströmsstipendierna följer mottot hedrad gärning. Landsbygdskvinnorna vet och förstår detta.

S. F.

LAHOLM

Laholms erkända sjukkassa

har avgett sin verksamhetsberättelse för 1953 Av densamma framgår, att antalet medlemmar vid årets början var 2,272, därav 1,074 män och 1.198 kvinnor. Under året har 195 inträtt, därav 11 kollektivt, och 196 avgått, därav 114 på grund av avflyttning varför medlemsantalet minskat med en. 200 sjukdomsfall har inträffat bland män, 235 kvinnor och 47 bland barn. Antalet sjukdagar har för män varit 4,066, kvinnor 4,466 och barn 434. Inkomster och utgifter har balanserat på 87,106 kr. I fasta avgifter har inkommit 42,610 kr, statsbidrag 15.325 och från centralsjukkassan kr 25,046. I sjukpenning har utbetalts 18,978 kr, sjukhusvård för medlemmar och barn 7,820 kr, läkarevård för d:o 20,006 kr, läkemedel 12 801 kr. Förvaltnings utgifterna har gått på 13,966 kr och årets överskott är 9,735 kr. Tillgångar och skulder balanserar på 103,901 kr, därav uppgår sjukhjälpsfonden till 80,965 kr och understödsfonden 20,958 kr.

Styrelsen har haft följande sammansättning: Sven Pettersson, ordförande, Birger Svensson, v. ordförande, Walfr. Göranson, kassör, H. R. Ullman, sekreterare och Anna Nilsson, v. sekreterare. Revisorer har varit: Anton Jönsson, utsedd av lokalsjukkassan och Sven Hellström, utsedd av centralsjukkassan. Vid centralsjukkassans årsmöte var kassan representerad av Sven Pettersson och Walfr. Göranson. Årsmöte med kassan hölls den 25 mars, allmänt möte för val av ombud d. 4 nov. samt extra ombudsmöte den 21 dec varvid antogs stadgar för allmän sjukkassa. Kommunalt administrationsbidrag har erhålltis i likhet med tidigare.

Hishultsbon ännu kvar på lasarettet.

Modermördaren från Hishult, 33-årige muraren Lasse Larsson, vistas alltjämt på Halmstads lasarett, där han vårdas för den handledsskada, han själv tillfogade sig. Landsfogde N. L. Eklund meddelar, att mannens tillstånd ännu icke medgivit något som helst förhör med honom. Detta lär kunna ske under någon av de närmaste dagarna. Någon häktningsåtgärd har icke beslutats.

Konsum i Laholm

alltså sjätte distriktet av Konsum, Halmstad, hade i går kväll ett mycket talrikt besökt och trevligt distriktsmöte på Lagagården. Medlemsrådets ordf. snickare Valfrid Johansson, hälsade välkommen och ledde förhandlingarna. Verksamhetsberättelsen kommnterades av affärschef Oskar Skog, Halmstad. Laholms Tidning har tidigare utförligt redogjort för densamma. Hr Skog konstaterade den glädjande ökningen då föreningens omsättning nu överstiger 10 milj. kr. och hoppades på ännu bättre resultat innevarande år. Laholmsdistriktet har nu 402 medlemmar. Till medlemsråd valdes Valfr. Johansson, Gustav Nilsson, Altona, Rut Johansson, Idrottsgatan, Arvid Thur, Fridhem, och Marta Nilsson, Lagavägen, suppl. Oskar Hägerström, Oskar Bolmgren, Gerda Nilsson, verkmästare Axel Larsson och fru Emma Nilsson, Idrottsgatan. Till fullmäktige valdes medlemsrådet jämte Sven Pettersson och till suppl. medlemsrådets suppl. jämte Nore Erlandsson.

Efter förhandlingarna blev det en trevlig och givande demonstration av symaskiner, dammsugare och andra nyttiga hushållsapparater. Till sist följde kaffeservering, dans och andra trevligheter.

Södra Hallands Fruktodlare förening

har årsmöte på torsdag på café Phœnix varvid trädgårdskonsulent Axel L. Ericson, Halmstad, håller föredrag med ljusbilder. Alla intresserade hälsas välkomna. Se annons!

Hallands Centralkassa för jordbrukskredit

som omfattar Hallands län, Västbo och Sunnerbo härader i Småland, har nu avgivit sin berättelse över verksamheten förra året. Antalet anslutna jordbrukskassor var 39 och andra föreningar 82. Totala medlemsantalet uppgick till 9,514. De av jordbrukskassorna vid årsskiftet utlämnade uppsägningslånen fördelade sig enligt följande: Lån mot statlig garanti 4.307.583 lån mot säkerhet i jordbruksfastighet 18.831.364, lån mot säkerhet i annan fastighet 2.236.320, lån mot säkerhet av annan inteckning eller obligationer 839.940. Styrelsen föreslår att årets vinst, 30.590 kr. disponeras så att 3,25 procent ränta gottgöres jordbruksekonomiska föreningar på frivilligt inbetalt insatskaptal med 7.717kr . och att återstående 22.873 kr. överföres tll reservfonden, vilken f. n. uppgår till 312.270 kr.

Föreläsningsföreningen.

Till rättelse av vår artikel i lördags om Laholms föreläsningsförening vill vi meddela att abonnemangssiffran hösten 1952 var 328, icke 238 såsom det uppgavs på grund av en omkastning av siffrorna.

Laholms lottakår.

Lottorna och unglottorna har arbetsmöte i hemvärnsstugan på tisdag kl. 19,30. Kaffebröd medtages.

Målrik match Örnia-LBK

Laholms Bollklubb spelade på söndagen i Halmstad mot Örnia i en mycket målrik uppgörelse, som Örnia vann med 8—5, vilket resultat vittnar om bra kedjor men sämre försvar. Särskilt i första halvlek dominerade Örnia totalt och ledde då med 5—0. Men i andra visade laholmarna helt andra takter men lyckades inte inhämta försprånget. LBK fick dock ställa upp med fyra reserver. Lennart Olsson hade återinträtt på vy-platsen och var tydligen i gott slag då han gjorde två mål, hi Bror Erik Johansson stod för ett och hy för två av klubbens fullträffar.

Storsmörj för LIF i vårdebutmatchen

Laholms IF träningsspelade i går å Vattentornet mot Båstad, som vann med inte mindre än 7—0. Dessa hade två träningsmatcher avverkade innan och då LIF inte alls har hunnit långt i träningsväg, så blev det en riktig överhalning Det var ju den första matchen för LIF, men än är det långt till serie-starten, så man behöver inte misströsta. Försvaret var som ett såll o. då kedjan ej hade något sting, så gick det som det gick. Att redan ge sig in på spelarkritik är förkastligt. Man kan nämna att i halvtid ledde Båstad med 3—0. Målen gjordes av hi. Sievertsson 3 hh. Dock, ch Malmros (straff), hy. Fernebrant samt ett självmål.

Stort tattaremål även vid Sunnerbo häradsrätt

FLERA AV DE TILL KNÄRED INFLYTTADE RANNSAKADE ÄVEN I LJUNGBY.

En omfattande stöldhärva, vari fyra skrothandlare av tattarsläkt var inblandade, rullades på fredagen upp inför Sunnerbo häradsrätt. Handläggningen av det vidlyftiga målet tog så gott som hela dagen i anspråk.

Landsfiskal Lang i Strömsnäsbruk hade åtalat de fyra, vilka samtliga äro besläktade eller befryndade med varann, för stöld av skrot från Strömsnäsbruks AB:s skrotupplag i Delary. I samråd och i sällskap med varandra hade de under hösten och vintern 1951 stulit mässingsavfall, mässingsspån, koppar- och blyskrot samt bronsduk för ett sammanlagt värde av omkring 6.600 kronor. Det stulna hade sedan avyttrats hos skrothandlare i Halmstad.

Den ene av de åtalade, som är bosatt i Pjätteryd, fick ofta besök av sin kumpan och släkting, som bodde i Killeberg. Denne hade lastbil och bedrev skrotaffärer och under ett av sina besök i Pjätteryd hade han lagt märke till de stora mängder skrot, som låg tillgängliga på Strömsnäsbruks område i Delary. De båda började prata om hur de lätt skulle kunna göra sig stora pengar genom att tillgripa det lättåtkomliga skrotet. Första stöten gjordes natten till den 4/8 1951 och då lastade de så mycket skrot de kunde komma åt på lastbilen och for dagen därpå till Halmstad, där partiet avyttrades. Så fortsatte de på samma sätt en tid och sedan kopplades ytterligare två släktingar in på affärerna. Dessa var villiga att hjälpa till och dela förtjänsterna. Så fortgick det med upprepade stölder ända fram till dec. då bubblan sprack. Ligan hade då hunnit med 14 stöldresor.

Samtliga åtalade var närvarande vid rättsförhandlingen. Två av dem, som är bosatta i Knäred, hade hämtats från fångvårdsanstalten i Halmstad, där den ene satt häktad i avvaktan på rannsakning för brott, begångna i Halland, och den andre i avvaktan på doms lagakraftvinnande. Samtliga erkände att de varit med om stölderna, men det blev en del diskussioner om vem eller vilka som medverkat vid de olika brotten.

Efter genomgången av skrotstölderna fortsatte förhandlingarna angående andra brott och förseelser, som de åtalade gjort sig skyldiga till. Den, som f. n. avvaktar doms lagakraftvinnande på fängelset i Halmstad, var åtalad för yrkesmässig skrothandel utan tillstånd, framförande av personbil utan körkort, vilket erkändes. Ett annat åtal gällde olov lig avverkning av ca 1.000 enar på Strömsnäsbruks AB:s skogs område i Annerstad. Enarna hade han sålt till en uppköpare i Halmstad för 400 kr. Svar. bestred detta åtal under uppgift om att han erhållit löfte att avverka enarna, men enligt vittnen gällde detta löfte endast smärre torra och klena enar, som skulle användas till korgtillverkning. De enar som svar. avverkat, var grova och hade sålts som stängselpålar. Bolaget yrkade ersättning för enarna med 500 kr. Vidare hade svar. den 21/2 1953 bedragit sig till 8 smågrisar av en lantbrukare i Hamneda. Vid besöket hos lantbrukaren utgav sig svar. vara en välbeställd grishandlare och förmådde säljaren att godtaga en växel på 625 kr., betalbar i en bank i Ljungby. Banken vägrade emellertid att diskontera växeln. Dagen efter sålde svar. grisarna för 512 kr. men säljaren har ännu ej fått ett öre för sina smågrisar. Åkl. rubricerade detta som bedrägeri och svar. erkände. Nästa åtal gällde när svar. köpte en ko av en lantbrukare i Göteryd. Den 12/8 1949 infann sig svar. hos målsägaren och uppgav att han hade fått reda på att denne hade en ko till salu. Även här gav svar. vilseledande uppgifter om sig själv, denna gång sade han sig vara en välbeställd lantbrukare. Då målsägaren frågade om svar. var bror till en känd tattare i en grannsocken, förnekade svar. detta, fast broderskapet var ett faktum. Lantbrukaren fick förtroende för den vältalige mannen och beslöt sig för att sälja kon till honom för 550 kr. Det var ju förargligt att han för tillfället saknade kontanter, men han var en betrodd man och väl känd i bankerna, varför det gick lätt att ordna affären med en växel. Målsägaren var föga bevandrad i växelaffärer men trodde på den förmente lantbrukaren. Denne förmådde säljaren att själv skriva ut växeln och han dikterade, att den skulle vara betalningsbar i en uppgiven bank i Älmhult, som emellertid ej existerar. Växeln var således ej gångbar. När svar. accepterat växeln, tog han kon och gick sin väg. Ett par dagar senare sålde han den på en marknad i Traryd för 550 kr. Några pengar fick säljaren givetvis ej. Svar. bestred bedrägligt uppsåt. Denne svar. har tidigare dömts för stöld och ett flertal motorfordonsförseelser. Dessutom har han nyligen dömts av Hallands södra domsaga till 10 mån straffarbete för grovt bedrägeri i ett flertal fall.

Så var det svar:s från Killeberg tur att stå till svars för sina övriga brott. Han hade köpt en personbil på avbetalning men uraktlåtit att inom föreskriven tid ansöka om nyregistrering. Vid flera tillfällen hade han framfört bilen utan tillstånd, bromsarna var bristfälliga osv. Så hade han idkat handel med skrot och lump inom Kronobergs och Hallands län utan tillstånd. Den 5/12 1951 hade han uppsåtligen misshandlat en person i en hotellmatsal i Älmhult. Vidare hade han gjort sig skyldig till rattfylleri i Älmhult. Den 24/3 1953 hade han förvärvat en sugga för 600 kr. av en lantbrukare. Enligt köpbestämmelserna skulle suggan vara säljarens egendom tills den var till fullo betald. Oaktat detta sålde svar. djuret några dagar senare för 480 kr., vilket av åkl. rubricerades som olovligt förfogande. Denne svar. dömdes redan vid 18 års ålder till fängelse, villkorligt, för misshandel med livsfarligt vapen och år 1952 dömdes han ånyo till fängelse, ovillkorligt, för misshandel.

Åklagaren yrkade urbota straff på samtliga åtalade, utom den som är bosatt i Pjätteryd. Här ville han tillstyrka förundersökarens förslag om villkorligt straff med hänsyn till svar:s stora familj och att han under många år skött sig relativt väl. Dom meddelas för samtliga den 31 mars.

Knäred

Laholms Manskör står som arrangör

för en konsert i Knäreds kyrka söndagen den 28 mars kl. 19. Programmet, vilket tidigare återgetts i Laholms Tidning, upptar förutom körsånger solosång av slöjdlärare Erik Lundén, Laholm, som ackompanjeras av kantor Assar Landén. Efter konserten följer liturgisk aftonbön av kyrkoherde Sven Eriksson. Biljetter till konserten finns redan nu att tillgå i Sven Svenssons Bokhandel. Se annons i dag.

Fyller någon år

i Er vänkrets eller har någon annan en högtidsdag? Skriv då några personliga rader om honom eller henne och sänd dem till Laholms Tidning. Ni kan kan också lämna uppgifterna per telefon.

Biograferna

CENTRUM
LAHOLM TEL. 18

Tisd. onsd kl. 8. Barnförbj.

LIGISTEN
med Audie Murphy. "En bra film. En friskhet och äkthet som man inte är bortskämd med."

Våldsamma Halmstadsbor hamnade i finkan

Två överförfriskade Halmstadsbor "gästade" på lördagskvällen en tillställning i en byggdegård i södra Halland. Här uppträdde de mycket otrevligt och då de skulle avföras, satte de sig till våldsamt motstånd mot ordningsvakterna. För att kunna klara dem måste de bindas med remmar i bilen och även inne på polisstationen i Laholm ställde de till med mycket besvär. De fick kvarstanna i arresten hela natten och först fram på söndagsförmiddagen släpptes de sedan polisen i Hök haft dem i förhör. Givetvis har de dyra efterräkningar att vänta efter sitt våldsamma uppträde.

Det hela började med att en av "charmörerna" bjöd upp en flicka, men eftersom han var

M bergs-pjäs i Mästocka o. Vallberga

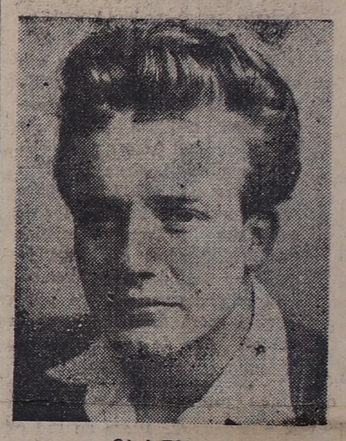

Olof Eklund

Vilhelm Moberg behöver som romanförfattare ingen presentation. Och lika mustigt färgrik, humoristisk och dramatisk återkommer han i sina skådespel. Mans kvinna som Bygdeteatern-Riksteatern i vår ger på turné tillhör hans allra främsta, både vad miljöteckningen och den dramatiska handlingen beträffar. Pjäsen har också på flera svenska scener och vid tidigare Riksteater-turnéer blivit en utomordentlig framgång.

Hallandspremiären kommer att äga rum i Torups bygdegård den 24 mars samt kommer föreställningar att följa på följande platser: Mästocka, Vallberga, Slöinge, Köinge, Veddige och Fjärås. För regin har Anders Ångström svarat, för dekoren Eric Söderberg och turnéledare är John Brandtoft. Den kvinnliga huvudrollen spelas av Alva Berggren — en ung skådespelerska på frammarsch. Vidare medverkar Olof Eklund, Göthe Grefbo, Marianne Lenard-Djerf, Åke Svensson, Gerda Calander och Marie-Louise Mannervall.

Som i de flesta av sina pjäser låter Moberg i Mans kvinna handlingen utspelas i bondemiljö. Och ingen svensk författare har väl heller som han kunnat skildra landsbygdens folk och miljöer. Han gör det på sitt eget realisitiska och kraftfulla sätt men hela tiden med humorns glimt i ögat. Mans kvinna utspelas på en välbärgad gård någonstans i Värend. Dit kommer som ung hustru och husmor den unga Märit. Hon har gjort ett gott gifte och alla lyckönskar henne — inte minst till den präktige mannen Påvel. Men Märit känner ändå ingen tillfredsställelse och lycka! Påvels snällhet och redbarhet räcker inte till att fylla hennes kärleksliv. Så går dramat mot katastrof när den unge Håkan uppenbarar sig — Märits längtan kan inte längre hållas tillbaka.

Det är starkt dramatiska scener som Vilhelm Moberg rullar upp i sitt skådespel och han låter dem växla med ömt lyriska partier där Märit får ge uttryck åt sin kärlekslängtan. Se annons i dag!

Sparbankskamrer Folke Willstrand överlämnar sin pampiga gåva, sångarfanan, som för manskören mottages av dess ordförande borgmästare T. Dufva.

Laholms Manskör fick standar i gåva vid glansfullt jubileum

Förnämlig jubileumskonsert, glad och trevlig sångarfest

Laholms Manskörs 25-årsjubileum i lördags blev en sångarfest med det rätta anslaget från början till slut. Konserten i Samrealskolans aula var förnämlig. Kören sjöng som den kanske aldrig sjungit förut. Applåderna var — det märktes tydligt — begistrade och välvilliga på en och samma gång. Efter konsertens slut kom gratulationerna, vars höjdpunkt var överlämnandet av ett standar, som var en personlig gåva från sparbankskamrer Folke Willstrand. Senare på kvällen blev det utdelning av medaljer o. förtjänsttecken

Att manskören är en populär och uppskattad kulturyttring i Laholm framgick redan av de hjärtliga applåder, med vilka sångarna välkomnades, när de tagit plats på tribunen i aulan. Den första sången var Frihetshymn av G. Wennerberg och redan den gav vid handen, att kören nu står på höjden av samsjungenhet och nyansering och att den med jubileumskonserten förmodligen överträffade sig själv

Konserten följde programmet, för vilket vi tidigare redogjort. Det var omväxlande och gediget. Trevligt var det bl. a. att man tagit med "Sommarfrid i Solelid" eftersom kompositören I. Widéen hade anknytning till Laholm. Bellmanssångerna, som också ingick i konserten, är alltid älskade, och kören sjöng dem som de andra sångerna med inlevelse, så att Bellmanspoesin kom till gott uttryck. Det sista numret i programmet var "Olav Trygvason" i Reissigers sättning, och denna sång blev en ståtlig avslutning på körens utmärkta jubileumsframträdande.

Dirigenten Gustav Sundgren dirigerade med kropp och själ och hade, som det brukar heta, kören väl i sin hand. Det märktes mer än väl, att sångare och dirigent arbetat intensivt för denna konsert. Nu är den över, och nu kan de med tillfredsställelse konstatera, att arbetet inte varit förgäves utan att det gett gott resultat.

Ett standar i present och andra hyllningar.

Sedan slutapplåderna tystnat, började hyllningarna. Fru Viola Dufva överl. från kören blommor till dirigenten, Stadsfullmäktiges ordförande Ragnar Jönson överlämnade på Laholms stads vägnar en bukett rosor. Manskören har under sin 25-åriga tillvaro spritt gläkdje och fest i Laholm, sade han bl. a. Ledarna har växlat men sångarglädjen har varit och är densamma. Hr J. slutade med att uttala stadens tack till kören.

Ordf. i Hallands sångarförbund, lärare Gustaf Högstedt i Halmstad, överlämnade en ståtlig blomsterkorg.

— Med denna konsert har kören på ett värdigt sätt firat sitt jubileum och hedrat sin stad, sade han. Hallands sångarförb. känner den starkaste samhörighet med Laholms manskör. Den är en pålitlig länk i sångarbrödernas kedja.

Sedan ytterligare blommor från privat håll överlämnats, kom kvällens överraskning. Ett ståtligt standar buret av föreståndare Kurt Arne Larsson, ledsagad av köpman Bertil Johnsson och apotekare Gösta Nilsson, fördes fram till tribunen. Standaret var blått med körens namn samt en lyra och årtalet 1929 i guld. Donator var sparbankskamrer Folke Willstrand, som nu steg fram och med några ord överlämnade sin gåva. Jag hoppas att den skall bidra till att skapa aktning för kören, sade han bl. a.

Körens ordf. borgm. Dufva tackade för det standar att samlas kring som kören fått.

Så blev det ett par extranummer av kören, "Standarsång" — särskilt lämplig just då — och "Sveriges flagga". Medan kören tågade ut genom aulans huvudingång med fanan i täten, sjöng den "Dåne liksom åskan, bröder". Och därmed var konserten och jubileumsfirandet i Realskolan slut.

Medaljer och förtjänsttecken.

Jubileet fortsatte omedelbart efter konserten med sångarfest på Stadshotellet. Direktör Ek hade låtit duka inbjudande långbord, och sedan man satt sig till bords, hälsade borgm. T. Dufva välkommen, varvid han särskilt vände sig till hedersgästerna.

Med anledning av jubileet hade manskören beslutat att hedra 18 av sina medlemmar med förtjänsttecken. Dekoreringen utfördes av fru Viola Dufva, och dess förinnan hade borgm. Dufva med några ord berört den troher mot kören och sången, som förtjänsttecknsmottagarna ådagalagt. Han erinrade även om bortgångna sångarbröder, och kören sjöng "Vem är som ej vår broder minns?,,.

Förtjänsttecken utdelades till följande:

Viola Steinhausen, Henning Svensson, Henry Söderström, Walfrid Göranson, Anton Fehne, John Norshammar, swenn henningson, Fritz Esbjörnson, Gustav Sundgren, Erik Nilsson, N. E. Hägerström, Georg Persson Göran Lindal, Nils Filip Larsson, Karl Söderström, Erik Nilsson, Gösta Hansson, Rune Almlund och Lars Edén.

Dr Edén tolkade med några ord förtjänstteckenmottagarnas tack. Viola Steinhausen, vilken som dirigent kommit att tillhöra manskören, talade också, och på begäran dirigerade hon därefter kören, som sjöng "Orfei drängar".

Hallands sångarförb:s ordf. lärare G. Högstedt lämnade i ett tal en kärleksförklaring till Laholm. Staden synes, sade han, fint och förnämt acceptera sig själv som småstad. Folk ser ut att trivas här, och detta är kanske en orsak till att manskören lyckas så bra i sin sång. Konserten i dag var utmärkt både kvantitativt och kvalitativt, och den vittnar om en god sånglig standard.

Tal. förklarade så, att han hade i uppdrag att utdela medaljer. Körförbundets medalj i guld tilldelades boktryckare Henning Svensson. Silvermedalj fick polisman John Norshammar, lärare Gustav Sundgren, byggmästare Anton Fehne och byråföreståndare Walfr. Göranson. Samtliga dessa utom lärare Sundgren har varit med i kören från starten. Lärare Sundgren har varit dirigent i femton år. Även denna dekorering utfördes av fru Dufva.

Medaljörerna hyllades med leve och med sång. Deras tack framfördes i ett tal av hr Henning Svensson. Tal hölls vidare under kvällen av fru Sonja Edén, ing. Ragnar Jönson, lärare Georg Persson och fru Marta Göranson. Det var ju en sångarfest, och sångarna sjöng gång efter annan till behaglig omväxling med tal och det andra som bjöds under kvällens lopp. Till sist blev det ett par timmars dans.

---

så berusad, nekade hon riktigt nog varpå den bålde "kavaljeren" kvitterade med en örfil. Tidigare hade ynglingarna även sökt sätta krokben för dansparen.

Veinge

Konsum i Veinge

alltså Konsums i Halmstads elfte distrikt, hade på söndagen ett talrikt besökt årsmöte under ordförandeskap av Nils Hallgren. Affärschefen Oskar Skog, Halmstad, kommenterade den tidigare publicerade årsberättelsen. Till såväl medlemsråd som fullmäktige valdes Nls Hallgren, Maj Brtt Nlsson, Anders Salomonsson och Åke Persson, suppl. Ingvar Carlsson, Assar Axelsson, Valfrd Österling och Bernhard Carlsson. Efter sammanträdet följde ett trevligt samkväm.

Myrspov flög från Sverige till Sibirien. Man har länge förmodat att de myrspovar som årligen passerar Ölands södra udde på väg till västafriskanska kusten måste härstamma från områden i norra Ryssland. Det har nu blivit bekant, omtalar Sveriges ornitologiska förening, att en myrspov som under höststräcket märkts vid Ottenby fågelstation två år senare under häckningstiden anträffats på Taimyrhalvön i norra Sibirien, omkring 3,500 km. från märkningsplatsen. Detta fynd är synnerligen värdefullt då det är det första i sitt slag.

Av de i Sverige märkta myrspovarna har ytterligare en återfunnits, nämligen i Spanska Marocko, ungefär 3,000 km. från Ottenby.

Tattarebedrägerier på löpande band i Laholm

ÅTER RANNSAKNING INFÖR HÄRADSRÄTTEN I LÖRD.

Man får väl hoppas, att det var sista gången på ett gott tag, som det var tattarbedrägerier vid häradsrätten i Laholm i lördags, annars skulle det ju vara sorgligt. Nu kan man nästan säga, att det varit sådana historier "på löpande band" en tid. I lördags var det **extra ting** under ordförandeskap av tingsdomare Ove Thulin med två stycken och den ene, Karl Otto Karlsson, som f. n. avtjänar straff för liknande bravader fick ytterligare sex månaders straffarbete jämte 17 dagars fängelse i stället för obetalda böter. Den andre, som nyligen flyttat till Laholm, skall läkareundersökas.

Det är egentligen inte så mycket att skriva om det hela. Det var som vanligt varor av skilda slag som tagits på avbetalningskontrakt eller växel och så genast avyttrats med större eller mindre förluster för de verkliga ägarna. Det gällde för Karlssons del ett dragspel, inköpt i Halmstad och ett i Älmhult, cyklar i Hishult och Markaryd, motorcyklar i Skottorp, Våxtorp och Halmstad tre mopeder hos samme handlare i en ort strax utanför Halmstad vilka senare dock "köpts" i samverkan med laholmaren, samt slutligen en personbil i Smålandsstenar. Sammanlagt hade Karlsson skojat folk på kr 4,980 samt dessutom sparkat sönder en dörr på en gästgivaregård.

Laholmaren hade förutom att han varit med om att skoja till sig ovannämnda mopeder även lurat sig till en bil i Karlskrona och även varit med om bilaffären i Smålandsstenar samt även gjort bedrägliga affärer med en bl och en motorcykel i Våxtorp Bägge voro även åtalade för olaga skrothandel men det gick de inte med på o. åklagaren, landsfiskal Elmin, tog tillbaka detta. Det allra mesta erkände de i alla fall.

Åklagaren ansåg att det hela var en serie fräcka bedrägeribrott där de båda kumpanerna mycket fräckt ockrat på samhällets godtrogenhet. Bägge voro utomordentligt arbetsovilliga och i varje fall ville de inte försörja sig på hederligt sätt. Deras parasiterande på samhället förtjänade ingen som helst medkänsla, framhöll landsfiskalen nog så riktigt. De bör bägge ha hårda straff. Karlsson hade flera gånger uppgivit falska namn och uppdiktade arbetsanställningar.

Advokaterna Malmgren och Dufva hade inte precis så trevligt att försvara dem bägge men framhöll en del förmildrande omständigheter. Karlsson ansågs mycket lättledd och laholmaren hade inga möjligheter att försörja sin stora familj. Genom sjukdom var han oförmögen att åtaga sig något tyngre arbete. Men efter överläggning blev resultatet som framgår av ovanstående.

Familjenyheter

FÖDELSEDAGAR

75 år

fyller i dag f. jordbruksarb. Alfred Andersson, Timmersgatan 9, Halmstad. Hr Andersson är född i Rännesslöv.

75 år

fyller i dag änkefru Emilie Svensson, född Ågren, änka efter predikanten Johan Alfred Svensson, Hyltan, Hinneryd.

65 år

fyller i morgon telefonstationsföreståndarinnan fru Nanny Mårtensson, född Jönsson, maka till maskinagenten Svante Mårtensson, Vivhult, Hinneryd.

BRÖLLOP

— I Halmstads kyrkas vigselkapell vigdes på lördagen bryggeriarb. Dick Ture Andersson och fröken Ella Gunborg Johansson, dotter till hönseriäg. Karl Johansson och hans framlidna maka f. Isaksson, Laholm. Vigselförrättare var komm. A. P. Bengtsson. Efter vigseln gavs middag på Hotell Mårtensson.

DÖDSFALL

Carl Aug. Johansson, På ålderdomshemmet i Hinneryd avled natten till fredagen f. hemmansägaren Carl August Johnsson, Ingelsköp, Hinneryd. Hans hustru, Hilda Jonsson, avled tre dagar tidigare. Han sörjes närmast av syskonbarn, bland vilka märkes fostersonen Thure Sjölander, som övertagit gården i Ingelsköp.

BEGRAVNING

I Båstads kyrka vigdes i lördags stoftet av trädgårdsm. Artur Nilsson, Karup, till gravens ro. Samlingen skedde i kyrkan. Prestaverande var lantbr. Sture Grén, Hov, och handelsträdgårdsmäst. Karl Karlsson, Ramsjöstrand. Efter Preludium av kantor J. Andersson, Karup, sjöng hr G. Rosenlund Herre lär oss betänka av Runbäck. Ps. 540:1 sjöngs, och jordfästningen förrättades av prosten S. Norborg, Karup. Så följde ps. 355, begravningsmässan, ps. 345:9—11, och hr Rosenlund sjöng Jesus, Jesus, du är min av Bach. När kistan utbars spelades Melodia funebre av D. Olson. Vid graven talade lantbr. Verner Nilsson, Båstad, köpman Gunnar Nilsson, Karup, lantbr. Petter Nilsson, Sture Grén samt hr Tage Svensson. Officianten läste en bön, varefter ps. 396:5 v. sjöngs. De sörjandes tack frambars av hr Gösta Jönsson. Många kransar prydde båren.

SPARA
i
LAHOLMS SPARBANK.
Ränta 3 procent

Knäred dominerade fältskyttet i går

Lyckad tävling i den vackra Krokådalen.

Visserligen hade Knäredsskyttarna fördelen av "hemmaplan" vid gårdagen fältskyttetävling men det var nog inte detta, som gjorde att dessa tog hem så gott som rubb och stubb i prislistan. Utan det blev nog så därför att Knäredsskyttarna är i verkligt gott slag. Tävlingen hade arrangerats av Sydhallands skyttekrets och förlagts till den vackra Krokådalen norr om Knäreds samhälle. I det vackra vädret blev det en mycket lyckad tävling och de till ett hundratal uppgående skyttarna voro mycket nöjda med dagen. Tävlingen blev dock ganska svår då målen stod i skogsbryn och inte voro så lätta att upptäcka.

Mål och avstånd voro n:r 1) en tredjedelsfigur 300 meter; 2) bunkers 165 m; 3) huvudmål 170 m; 4) en hjälm 135 m; 5) ringad kvartsfigur (insatsmål) 200 m. Fordringarna för kretsens utmärkelsetecken blevo för guld 20, silver 17 och brons 12 träffar. I samband med fältskjutningen gick även förbundets statspristävlan med kpist i vilken tävling en mycket stor del av skyttarna deltog.

De bästa resultaten: Femmannagrupp: 1) Knäred 105 tr; 2) Laholm 86 tr; 3) Sydhalland 61 tr; Tremannalag: 1) Knäred 292 proc. 2) Laholm 181 proc.; 3) Sydhalland 145 proc.

Individuellt: Mästareklass: 1) Gotthard Nilsson, K. 26 tr; 2) Einar Persson K. 24 tr; 3) Arne Larsson L 22 tr; 4) Nils Nilsson L 20 tr.

Högre klassen: 1) Sven Heed, K 21 tr; 2) S. G. Nilsson L 18 tr; 3) Karl Svensson K 17 tr,4) Sikem Carlsson K 16.

Veteranklass: 1) Aron Persson, Sydh. 12 tr; 2) Hilmer Johansson S 11 tr; 3) K. L. Johansson K 10 tr.

Klass L 2: 1) Erik Jönsson K 19 tr; 2) Ture Andersson K 17 tr; 3) Sten Hansson, Sydh 13 tr; 4) Lennart Sumner K 13 tr.

Klass L 1: 1) Tage Persson, K 16 tr; 2) Lars Ingvar Larsson, Sydh 12 tr; 3) Folke Persson, K 12 tr.

Skyttekretsen ber genom Laholms Tidning att till markägarna få framföra ett varmt tack för upplåtelsen av marken och vänligt tillmötesgående.

Utförlig prislista följer senare.

Senaste nytt:

Skarp rysk protest mot USA-baser i Grekland

MOSKVA i dag. (TT).

Sovjetryska regeringen har enl. den ryska nyhetsbyrån Tass riktat en skarp protest mot att Grekland tillåter USA att anlägga flott- och flygbaser på grekiskt område som man framhåller utgör ett svårt hot mot freden på Balkan. Speciellt vänder sig Sovjet mot den stora flott- och flygbas som anlägges på Kreta och på baserna på egeiska öarna. Det är den tredje ryska protesten på fyra dagar, tidigare har såväl Holland som Turkiet fått veta, att Sovjet inte gillar USA-baser i dessa land.

Atomforskningen gör krig omöjligt

DÜSSELDORF i dag.

Atomforskningen kommer att inom ett år omöjliggöra krig, förklarade V-2-raketens uppfinnare, professor Hermann Oberth, i ett föredrag i tyska rymdforskningssällskapet på söndagen.

— Om ett år kommer det att vara möjligt att på 45 minuter nå vilken punkt på jorden som helst med atomladdade raketer, sade han Detta innebär att i ett nytt krig alla fiendens storstäder kan förstöras på två, tre timmar. Det är min bestämda uppfattning att ingen minister under sådana förhållanden kommer att besluta sig för krig emedan han då samtidigt skulle skriva under sin egen dödsdom.

Tågtider

vid

LAHOLMS STATION

t. o. m. den 9 juni 1954

Ankommande tåg från	
Pt Halmstad	6,36
Pt Hälsingborg	7,17
Pt Varberg (Hässleholm)	8,39
Pt Malmö Hälsingborg	9,41
Pt Halmstad (Hässleholm)	9,57
St Göteborg	10,15
St Malmö Hälsingborg	10,40
Pt Halmstad	11,12
Pt Hälsingobrg	11,37
Pt Göteborg (Hässleholm)	13,27
Pt Malmö, Hälsingborg	15,11
Pt Göteborg (Hässleholm)	16,07
Pt Hälsingborg	16,24
Pt Göteborg (Hässleholm)	17,54
Pt Malmö, Hälsingborg	18,05
St Oslo, Göteborg	18,52
St Malmö, Hälsingborg	19,24
Pt Göteborg (Hässleholm)	20,35
Pt Malmö, Hälsingborg	22,05
Pt Göteborg	23,41
Avgående tåg till	
Pt Malmö, Hälsingborg	6,38
Pt Göteborg	7,19
Pt Malmö, Hälsingborg	8,41
Pt Hässleholm (Göteborg)	9,43
Pt Hälsingborg	9,59
St Malmö, Hälsingborg	10,18
St Göteborg, Oslo	10,42
Pt Malmö, Hälsingborg	11,15
Pt Göteborg (Hässleholm)	11,39
Pt Malmö, Hälsingborg	13,29
Pt Göteb. (Hässleh. Oslo)	15,14
Pt Malmö, Hälsingborg	16,09
Pt Halmstad	16,26
Pt Malmö, Hälsingborg	17,56
Pt Göteborg (Hässleholm)	18,07
St Malmö, Hälsingborg	18,53
St Göteborg	19,25
Pt Hälsingborg (Malmö)[1])	20,37
Pt Halmstad, Varberg[2]	22,07
Pt Halmst. (Göteb. Oslo)	23,53

[1]) Till Malmö endast s. o. h.
[2]) Till Varberg natt före och efter s. o. h

Beträffande ANNONSER

vari annonsören önskar svar under viss signatur få vi påpeka att inga upplysningar om **annonsörens namn** eller dylikt lämnas av vårt annonskontor utan skall reflektant insända eller lämna svar i slutet brev

FRÅN ALLMÄNHETEN

Vädjan för bortglömda

Den tid, som världen nu genomlever, är en de stora motsatsernas tid. Å ena sidan längtar människorna efter höga, eviga värden, men å andra sidan befinner sig många människor på otroligt låg moralisk nivå. Å ena sidan kämpar människorna efter högsta personliga frihet, å andra sidan lever många under fullständigt slaveri. Å ena sidan finns oerhörd lyx, rikedom och slöseri, å andra sidan råder fruktansvärd fattigdom, nöd, elände, lidanden och sjukdomar.

Särskilt skarpa ekonomiska kontraster förmärks i Tyskland. Städernas affärer är överfulla med lyxvaror. Lyxbilar och elegant klädda, välmående människor flankerar gatorna, men i utkanterna lever tusentals flyktingar i gamla, mörka eländiga baracker. De har tvingats att fly undan slaveri och död. De har förlorat allt och livnär sig nu av otillräckliga understöd och gåvor.

I dessa mörka och kalla baracker härskar gränslös nöd. Ofta får ett enda litet rum tjäna som hela familjens kök, vardags-, tvätt-, mat- och sovrum. Såväl vuxna som barn sover på golvet med gamla säckar som madrasser. Det råder också stor brist på filtar, lakan, linne, kläder och mat.

Under ovannämnda bedrövliga förhållanden lever nu på sitt tionde år ett stort antal lettiska flyktingar. Av dem är omkring 2,000 barn. Västtyskland hyser många miljoner hemlösa av sitt eget folk, och därför kan man inte vänta, att det understöd, som de stora hjälporganisationerna lämnar till Tyskland, skall räcka till även åt dessa lettiska flyktingar.

Lettiska Hjälpinsamlingens ändamål är att bringa hjälp åt dessa olyckliga, särskilt barnen. Under det sistlidna året har det svenska kyrkfolket genom sitt stöd åt insamlingen gjort mycket för att lindra lidandet och minska eländet i flyktinglägren.

I syfte att hjälpa de svaga barnen anordnade Lettiska hjälpinsamlingen-barnhjälpen sommaren 1952 ett läger inom Skrea församling, Göteborgs stift, och under den senaste sommaren har 28 barn fått vara med om en stärkande vistelse inom Linköpings stift. Dessutom har flera barn varit utplacerade i svenska familjer, där de fått välbehövlig rekreation. Också denna sommar planerar vi en liknande barnkoloni. Men många, många av våra allra minsta måste tillbringa även denna sommar i eländiga baracker.

Vårt hjälparbete är emellertid helt beroende av svenska kyrkfolkets stöd åt insamlingen, och det är vår förhoppning, att vår vädjan om hjälp även denna gång skall hörsammas.

Vi litar på Guds godhet och våra medmänniskor: barmhärtighet!

Penningbidrag såväl för barnkolonien som till allmän hjälpverksamhet mottages med tacksamhet på Lettiska hjälpinsamlingens postgiro nr 387741, Walleriusgatan 4 Uppsala.

Filtar, lakan, handdukar, madrasser, sängkläder, kläder, skor, m. m. för barnkolonien såväl för barn som för vuxna i flyktingläger torde vänligen sändas till Lettiska hjälpinsamlingens insamlingscentral, Villa Lundsdal, Borås.

Uppsala och Borås i februari 1954.

Vi tackar hjärtligt på förhand för all hjälp!

LETTISKA HJÄLPINSAMLINGEN BARNHJÄLPEN.

Gösta Lindskog docent ordförande — *Janis Svikis* pastor verkställ. ledamot

Ovanstående mycket behjärtansvärda vädjan anbefalles varmt. Kanske en särskild gudstjänst under fastan kan anordnas såsom offerinsamling för de lettiska flyktingarna, vilka höra till de hårdast drabbade bland världskrigets offer.

Göteborg den 23 februari 1954

Bo Giertz
biskop.

Markaryds-bygden

Laholms Tidnings lokalredaktion: Markaryd, Villagatan
Redaktör Sven B. Jönsson. Tel. 150.

Hinneryds Rödakors-krets

höll i onsdags sitt årsmöte i Kyrkskolan i Hinneryd. Förhandlingarna leddes av ordföranden, lärarinnan fru Hedvig Sandberg, Hinneryd.

Av årsberättelsen framgick, att arbetet under det gångna året bedrivits efter samma linjer som förut. Syföreningarna har haft försäljning av sina alster och så tillfört kretsens kassa en inkomst på c:a 1,600 kr. En listinsamling företogs genom 12 medlemmars försorg till Hollandshjälpen. Medlemsantalet är 201, en ökning med 22.

Styrelsen består av: fru Hedvig Sandberg, Hinneryd, fru Nanny Mårtensson, Vivljunga, Alma Petersson, Gunghult, Johan Björkhult, Öshult, Elsa Håkansson, Hinneryd, Ragnar Svensson, Gunghult, Lorense Svensson, Gunghult, Elsa Engqvist, Tannsjö, Linnéa Andersson, Skararp, Hjalmar Lundstedt, Vivljunga, Ruth Johansson, Hökhult, Ragnhild Andersson, Hjortsberga, och Anna-Maj Johansson, Bohult.

Till ombud vid distriktsmötet i Växjö utsågs Oskar Petersson, Gunghult, och Ruth Johansson, Hökhult. Till revisorer valdes Oscar Petersson, Gunghult, och Åke Johansson, Hinneryd.

Kyrkofullmäktige i Hinneryd

har haft sammanträde. Syneprotokollet från boställsnämndens ekonomiska besiktning av kyrkoherdebostaden lades utan åtgärder till handlingarna.

Till ledamot av boställsnämnden i Växjö stifts III. distrikt valdes Peter Andersson, Sjöatarp, med f. kyrkovärden Oskar Pettersson, Gunghult, som ersättare.

Till ombud vid Växjö stifts pastoratsförbunds årsstämma i Nybro utsågs f. kyrkovärden Oskar Pettersson, Gunghult.

200 kr. beviljades för renoveringen av kyrkans gamla kollekthåv från år 1767.

Det beslöts att avgifter för gravplatser och likvagnens begagnande såsom hittills skall inlevereras till kyrkokassan, under det att gåvomedel till kyrkan vid begravningar, testamentsringningar, dop, bröllop m. m. skall årligen tillföras en särskild "Hinneryds kyrkas gåvomedelskassa", som skall disponeras av kyrkorådet i huvudsak för kyrkans prydande.

Markaryds folkhögskolas elevförbund

höll i lördags elevförbundsmöte i skolans lokaler i Markaryd. Mötet började med förhandlingar och till ordförande omvaldes affärsföreståndare Åke Andersson, Emmaljunga. Elevförbundet överlämnade därvid som gåva till skolan en radiogrammofon vilket kommer väl till nytta vid såväl språkundervisning som vid samkväm. Elevförbundets årsskrift presenterades av dess redaktör Nils Erik Johansson, Limhamn. Skriften mottogs med stor förtjusning och vi återkommer till densamma. Efter kaffedrickning blev det samkväm som inleddes med körsång under ledning av kantor Adolf Adgård varpå följde ett omväxlande program med teater, deklamation och sketcher samt slutligen dans och lekar.

Hishult vann mot Bälinge

Hishults spelade i går sin första match för året och ställde då färden till Skåne, närmare bestämt till Eket där man mötte Bälinge, ett lag som man tidigare haft kontakt med. Resultatet blev att Hishult efter en för årstiden utmärkt match vann med 2—0, ett rättvist resultat. Hishade bra system i sitt spel och detta lovade mycket gott, allra helst som Nisse Tvilling var i god form. Även reservmålvakten Tage Persson skötte sig fint. Målen gjordes av vy Bruno Johnsson o. hi Kjell Åke Karlsson.

Storseger: 6-0 för Markaryd i Skottorp

Markaryd tycks vara i en fruktansvärd form just nu och hade intet besvär med Skottorp utan vann med hela 6—0, halvtid 4—0. Dessutom hade Markaryd ytterligare tre mål inne, vilka dock fullt riktigt blevo ogillade för offside, samt brände en straff. Men nu är att märka, att Skottorp inte hade någon målvakt utan en av grabbarna, som aldrig stått i mål förut, fick hoppa in. Men det märktes att Markayd skött sin träning fint och särskilt Inge Melin gladde med bra spel. Thure Grahn som gick center gjorde två mål och de andra sköts av hh John Johansson, vy Lennart Johansson, hi Roland Sandström samt vb Gunnar Persson, som var skadad i slutat av matchen. Han gick då vy men lyckades göra ett mål.

Bra debut för LIF:s orienterare

Goda prestationer i klubbmatch i Skåne.

Årets första orienteringstävling gick i går av stapeln i de fina markerna öster om Åsbo-Össjö i nordvästra Skåne. Det var en klubbmatch mellan Laholms IF och OK Kärnan, Hälsingborg där även Hässleholm skulle varit med men uteblev. Banorna voro utmärkta och hade lagts av Axel Holst, Snapphanarna, Ängelholm. Långa banan mätte 9,5 km och korta 5 km. Den senare sprangs av juniorer och flickor. Något lagpris utdelades inte. Laget skall bestå av tio man varav sju på långa och tre på korta. På långa banan fick Laholm bara in sex man och på korta fick inte Kärnan fullt lag.

En av Skånes mest lovande löpare, Stig Gustavsson, som kommit från Linköping och känd elitorienterare, vann på 1.16 — en enastående fin tid eftersom det låg 2 dm snö i skogarna. På andra plats kom Laholms Karl Åke Hansson på 1,21 varefter följde tre hälsingborgare På sjätte plats kom Gösta Karlsson och sjunde

Innan dess hade Jan Jönsson besegrat i nämnd ordning Anders Trydell och Erling Johansson, fjolårsmästaren, medan Ingvarsson besegrade Karl Erik Persson och Stig Nilsson.

I dubbel vann Jan Jönsson/Kjell Nilsson i finalen över Ingemar Ingvarsson/Erling Johansson med 14—21, 14—21, 21—14, 21—19, 21—19. Denna match blev oerhört dramatisk och spännande och var säkerligen tävlingens mest sevärda.

I juniorerna segrade som väntat en av klubbens mest lovande spelare Ingemar Ingvarsson i finalen över Bertil Persson med 21—19, 21—12. Tidigare hade Ingvarsson i semifinalen efter en jämn match besegrat Jan Erik Persson medan Bertil Persson vann över Anders Ek.

I mixed spelades endast finalen och här vann Stig Nilsson/Inga Ek oväntat över Jan Jönsson/Ylva Britt Gunnarsson med 13—21, 19—21, 24—22, 21—19, 21—19. I damklassen vann Ylva Britt Gunnarsson över Inga Ek.

I nybörjareklassen gick finalen mellan Bo Elmin och Sven Åke Johnsson där Elmin vann med 17—21, 21—16, 21—18. I semifinalen slog Elmin oväntat ut Ove Pålsson och Johnsson vann över Sven Gösta Eklund.

Boxlandskampen till Sverige: 7—3

LUND. (TT)

När den 41:a svensk-danska boxningslandskampen på söndagen började i Lunds idrottshall kunde en stor publiksuccés inregistreras. Idrottshallen var fylld till absolut sista plats, vilket betyder över 3,000 personer. SJ hade bidragit till den stora publiksiffran genom att medge 50 proc. rabatt på returbiljetten vid resa till Lund.

Sverige var favorit i landskampen och laget hade heller inga svårigheter att vinna med 7—3.

Resultat: Flugv.: Werner Wassén, S.,—Orla Dalby, D., 3—0. Bantam Gerner Thomsen, D.,—Ove Nilsson, S., 3—0. Fjäderv.: Poul Preisler, D.—Gunnar Andersson, S., 3—0. Lättvikt: Roland Weisbrodt, S.—Tage Krogh, D., 3—0. Lätt welter: Hans W. Petersen, D.—Gunnar Gersdorff, S., 2—1. Welter: Harry Gunnarsson, S.—Holger Petersen, D., 3—0. L. mellanv.: Bertil Larsson, S.—Jens Andersen, D., 2—1. Mellanv.: Stig Sjölin, S.—Herulf Andersen, D., uppg. i andra ronden. L. tungv.: Leif Johansson, S.—Svend Boysen-Hansen, D., 3—0. Tungv.: Thörner Åsman, S.—Carl Emil Jensen, D., knockout rond 1.

Halmstad tog dubbel och Varberg singel i "lilla tennis-DM"

"Lilla tennis-DM" för Halland — öppet för spelare i klasserna III och IV ägde på söndagen rum i Varberg. I herrdubbel segrade halmstadsparet Lars Zettergren/J. Wågnert, som överlägset finalbesegrade varbergsparet G. Wahlström/G. Kanje med 6—3, 6—0.

Däremot blev det stopp för de båda halmstadsspelarna i herrsingelns semifinaler av respektive Gunnar Wahlström och Gunnar Fardmark. Finalen mellan dessa spelades dock inte, enär Wahlström i dubbelfinalens slutskede fick kramp och fick lämna walk over i singelfinalen mot klubbkamraten — såvida inte denna match går senare i veckan. Resultat:

Herrsingel: Lars Dahl, Varberg—H. Danielsson, Kungsbacka, 6—3, 6—1, Lars Zetterberg, Halmstad—Lars Carlsson, Kungsbacka, 6—1, 6—3, Lars Thorleif, Kungsbacka—Bult Bengtsson, Varberg, 6—4, 6—1,

Umeås Gunnar Karlsson blev svensk mästare på femmilen

Gunnar Karlsson, slitvargen från Umeå, fick en fullträff i SM-veckans final, femmilsloppet, som blev ett av de hårdaste i den moderna skidans historia. Med drygt sex minuter tillgodo på andre man, Sigvard Jonsson, Rossön, tog han hem titeln efter ett kallt genomfört lopp på tiden 3,52,26. Jonsson hade 3,58,36, och sedan var det ytterligare fem minuter till trean, Martin Lundström, Umeå. Lagsegern gick överlägset till IFK Umeå före Hammerdals IF, de enda lag som gick i mål.

Loppet kommer säkert att räknas som ett av de strapatsrikaste i SM. Av de 84 anmälda uteblev inte mindre än 37 vid starten, trots att vädret på söndagsmorgonen såg rätt lovande ut. Första varvet på femmilen gick också ganska normalt. Vid varvningen hade Sigvard Jonsson ett försprång på fem sekunder före Gunnar Karlsson, och dessa båda låg i sin tur halvannan minut före trean, Enar Josefsson. Nu började emellertid svårigheterna. Dagsmejan hade hunnit sätta in för fullt, och de tävlande började få vallningssvårigheter. På de första 7,5 kilometerna på andra varvet bröt inte mindre än 11 man, däribland hela Mora-trion Anders Törnkvist, Gunnar Larsson och Gunnar Eriksson. De hade försökt valla om tre gånger men misslyckades och gav upp. Inte heller Sten Bergkvist, Skellefteå, orkade fortsätta och spräckte därmed Skellefteålaget.

För Gunnar Karlsson tycktes det dock inte finnas några svårigheter. Han verkade ha lyckats bra med smörjningen av skidorna och ökade stadigt sitt försprång till Sigvard Jonsson. Vid sista kontrollen ledde han med drygt tre minuter, och i mål var försprånget det dubbla. Han låg då först i spåret efter att ha gått ut som nr 62. Även Martin Lundström hade en lyckad dag. Från en relativt blygsam position i början av loppet arbetade han sig så småningom upp mot täten för att på sista milen förvisa Enar Josefsson till fjärdeplatsen.

4,000 åskådare gjorde allt för att heja fram sina favoriter.

Resultat, 50 km.: 1) Gunnar Karlsson, IFK Umeå, 3,52,26, 2) Sigvard Jonsson, Rossön, 3,58,36, 3) Martin Lundström, IFK Umeå, 4,03,15, 4) Åke Åkerström, Kloten, 4,05 52, 5) Enar Josefsson, Skellefteå, 4,06,04, 6) James Warg, Skellefteå, 4,08,26, 7) Lennart Backman, Umeå, 4,08,32, 8) Ernst Sjöström, Husum, 4,09,34, 9) Nils Granhammar, Erikslund, 4,10,02, 10) Manfred Sjöström, Östersund, 4,10,13. 11) Sixten Jernberg, Lima, 4,10,40, 12) Hemming Hemmingsson, Östersund, 4,11,48.

Lagtävling: 1) IFK Umeå (Gunnar Karlsson, Martin Lundström och Lennart Backman) 12,04,13, 2) Hammerdals IF (Melker Risberg, Göran Thor och Evald Fogelkvist).

Resultat av 10 km, juniorer.: 1) Berth Strömbäck, oBden, 40,03, 2) Rolf Karlsson, Falun, 40,09, 3) Gunnar Palmberg, Mora, 40,21, 4) Stig Karlsson, Mora, och Janne Stefansson, Sälen, 40,52, 6) Göte Nyman, Tvärålund, 50,54.

Gunnar Karlsson välförtjänt svensk mästare.

Hallands bordtennisförbund firade 15 år i FALKENBERG

Hallands idrottsförbunds sekr. Axel Nilsson överlämnar silverplaketten till FBTK:s allt i allo, Martin Persson.

— 15 år är ingen lång tid men 15 år när det gäller idrottsligt arbete kan ge mycket, och det har det gjort för halländsk bordtennis, sade Hallands idrottsförbunds sekr. Axel Nilsson, när han hggtidstalade vid Hallands bordtennisförbunds 15-årsjubileum, som firades i all enkelhet, men mycket gemytligt på restaurang Halland på lördagskvällen. Förbundet hade inbjudit topparna inom bordtennisstyret i Västsverige och där fanns förutom den egna styrelsen bl. a. Alf Ljungkrantz, Göteborg, som representant för Svenska bordtennisförbundet och Västsvenska bordtennisalliansen.

Hallands bordtennisförbunds ordf. Tore Elofsson hälsade välkommen och bjöd till mat vilket smakade alldeles förträffligt sedan man under några timmar bevittnat västsvenska mästerskapen.

Senare höll man en tyst minut för den bortgngne ordföranden i Hallands idrottsförbund, Bror Håkansson, varefter man övergick till överlämning av utmärkelsetecken. Axel Nilsson inledde med att tilldela Tore Elofsson, Tyko Börjesson och Martin Persson, Hallands idrottsförbunds förtjänsttecken i silver. Tore Elofsson och Tyko Börjesson erhöll Västsvenska bordtennisalliansens förtjänsttecken i guld och Tyko Börjesson Svenska bordtennisförbundets diplom. Vidare erhöll Tyko Börjesson, Tore Elofsson och Alfons Lahnborg, Hallands bordtennisförbunds förtjänsttecken i silver och samma förbunds diplom tilldelades Gösta Johansson, Halmstad, och Alf Ljungkrantp, Göteborg. Flera hyllningstal hölls bl. a. av Kurt Holmqvist, Halmstad.

Jan Jönsson blev Laholms bordtennismästare i går

TREVLIGA TÄVLINGAR I SEX TIMMAR I FOLKSKOLANS GYMNASTIKSAL.

BTK Serve i Laholm hade i går sina klubbmästerskap i bordtennis och dessa hade man fått ha i folkskolans gymnastiksal. Det blev mycket spännande och trevliga tävlingar och trots att man under större delen av tiden spelade vid två bord, så tog de sex timmar i anspråk.

Att det finns många goda bordtennisförmågor i Laholm blev man snart varse och särskilt Jan Jönsson gladde med utmärkt spel. När han slog in sina forehands, såg man bara ett streck och motståndaren hade inte en chans. Tennisstjärnan Ingemar Ingvarsson är också en mycket lovande spelare, som säkerligen kommer att gå långt och i övrigt märktes Erling Johansson, en säker spelare, Stig "Bagare" Nilsson, m.fl. Så hade Serve bara haft en bättre lokal, så kunde bordtennisen blivit en stor vintersport här i Laholm.

Tävlingen gick i sex klasser med följande antal startande: A-klass 11, nybörjare 11, juniorer 5, dubbel 5 par, mixed 2 par och två dame.

Tävlingen gav till resultat att Jan Jönsson blev klubbmästare efter att i finalen ha besegrat Ingemar Ingvarsson med 21—19, 21—18, 20—22, 15—21, 21—14. Kjell Jönsson. 32 startande på långa banan Många bröt och Laholm fick endast sex man i mål — laget fordrar sju. På korta banan vann Rolf Persson, Laholm på 1,53 en mycket överlägsen seger. Så kom två pojkar fr. Kärnan. Fyran Erik Johansson, Laholm, hade 2,16 och fem blev Lennart Johannisson, Laholm. På sjätte plats kam en flicka, Barbro Nilsson, Laholm. På denna bana skötte sig laholmarna finfint.

På söndag reser ett tiotal laholmare till Tyringe för att tävla där.

Fotbollsresultat

Varbergs Bois—Fritsla	1—2
Varbergs Bois B—Fritsla B	3—1
IFK Varberg—Väröbacka	1—5
Skene—Varbergs GIF	2—2
Skene B—Varbergs GIF B	4—1
Tvååkers IF—Böljans IF	0—1
Tvååkers B—Böljans B	2—1
Rolfstorps GIF—Valinge	1—0

Handboll

Kval. till div. I

Örebro: Skövde AIK—Västerås HF 14—7 (7—2). Genom segern i tredje matchen på neutral plan har Skövde kvalificerat sig till allsvenska serien.

Kval. till div. II

Vinco—Vikingarna 17—17

Landskamp

Dortmund: Tyskland—Sverige 5—5 (2—3)

Götalandsmotionen föll Hallänningarna avgjorde

Det beslöts ganska väntat om bordläggning och ett års utredning av den s. k. götalandsmotionen — gående ut på fyra division II-grupper, två lag ur Allsvenskan, fria kval och fastställd nordgräns — vid fotbollförbundets årsmöte i Riksdagshusets stora partilokal på lördagen. Styrelsens mening att man ännu har för liten erfarenhet av det nya broddska seriesystemet, som bara tillämpats ett halvår, vann således gehör hos delegaterna. Efter en och en halv timmes diskussion, under vilken meningsskiljaktigheterna gick starkt isär, var man klar för omröstning och där segrade styrelsens bordläggningsförslag med 106 röster mot 93.

Det kan tilläggas att Halland gick emot Götaland och gav sina sju röster åt styrelsens förslag om bordläggning. I annat fall hade götalandsmotionen segrat med 100 mot 99.

Styrelsen skall snarast efter seriesäsongen 1953—54 utreda frågan i enlighet med de riktlinjer som dragits upp av motionärerna och till förbundsmötet 1955 framlägga på en dylik utredning grundat förslag.

Div. II Götaland skall spelåret 1954—55 fortfarande bestå av 14 lag, övriga division II-grupper skall kunna ökas till 12 lag i särskilda fall och lag skall kunna flyttas över från en grupp till en annan, allt i konsekvens med styrelsens förslag om bordläggning och utredning.

Göteborgs FF:s m. fl. förslag till ändring av bestämmelserna för de nationella serierna var den viktigaste frågan på årsmötet, som i övrigt gick raskt undan. Ordföranden Gunnar Lange, som ledde förhandlingarna, omvaldes på sin post. Ny styrelseledamot i stället för Sven "Fiskarn" Johnsson, Norrköping, som nu efter 18 år avsade sig på grund av åldersskäl, blev Östergötlands Fotbollförbunds ordförande, Torsten Johansson. "Fiskarn" Johnsson hyllades varmt för sina insatser till fotbollens fromma. De övriga sju ledamöterna med Yngwe Andersson i spetsen omvaldes.

Rätta tipset

Liverpool—Chelsea	1—1	x
Manchester U—Huddersfield	3—1	1
Middlesbrough—Portsmouth	2—2	x
Newcastle—Sheffield U	4—1	1
Preston—Wolverhampton	0—1	2
Sheffild W—Arsenal	2—1	1
Tottenham—Sunderland		2
Leeds—Blackburn		1
Leicester—Evertor		x
Luton—Bristol R		x
Swansea—Notts Co		x
West Ham—Doncaster		1

Ishockeyrinkar hejdar flykten till städerna?

Kan möjligheterna till idrottsutövning på ordentliga planer och med rejäla redskap i någon mån bidra till att flykten från landsbygden hejdas? Och, om så är fallet, är det riktigt välbetänkt att av omsorg om skidsporten söka undantränga den populära pucksporten från gamla skidmetropoler såsom Norsjö? Det är frågor som näppeligen beaktats i den pågående debatten om vad som skall göras för att den svenska skidhegemonin skall kunna i någon mån återställas.

Inom skidförbundet anser man att RF direkt saboterar skidsporten genom att bygga belysta rinkar i de norrländska tätorter som tidigare var hemvist för storrännare. RF försvarar sig med att ungdomen känner sig dragen till ishockyen och att det inte går att med konstlade medel motarbeta utvecklingen. Den sistnämnda åsikten torde nog få anses välgrundad, i all synnerhet som den framföres av en så varm skidans vän som RF-direktören Wiklund. De vintersporter som just nu drar är bollsporterna, framfart på motorfordon samt alpina skidgrenar. Detta faktum kan inte bortresoneras, och då förefaller det vara klok politik att tillmötesgå ungdomens krav på förbättrade möjligheter att utöva dessa i allo förträffliga hobbies. Detta i all synnerhet som idrottsfrämjande verksamhet i orterna fjärran från allfarväg måste anses bidra till att häva den "tråkighet på landsbygden" som enligt all expertis är en av huvudorsakerna, till massinflyttningen till de bostadsfattiga städerna. I själva verket har idrotten bra mycket större möjligheter än kanske någon annan folkrörelse att dämma upp flykten från landsbygden. Man har en bestämd känsla av att man på sina håll bland ledande politici icke har denna idrottens rent sociala betydelse klar för sig. Ej heller torde idrottens förespråkare alltid ha förstått att trycka just på denna viktiga punkt. Hur kan man eljes förklara att vårt lands idrottsutövare hålls på svältkost och att generationer av skolungdomar går ut i livet utan att någonsin ha sett insidan av en gymnastiksal?

En i detta sammanhang ganska viktig fråga är den när man äntligen kommer underfund med vilken behändig sak de kanadensiska ishockeyladorna egentligen är, dessa primitiva "ispalats" med skjutbara väggar, som kan utestänga dagsmeja och blidväder och avsevärt förlänga säsongen. Gamle Anton Johanson ivrade mycket för dem, och simmarpappan Heijkenskjöld har gjort konstruktionsritningar till lador som bara skulle kosta något tiotusental kronor. De har fördelen av att kunna användas till mycket annat — fest- och möteslokaler t. ex. — och skulle därmed bidra till lösningen av åtskilliga problem. Inte minst i nejder med stora snömassor skulle de göra sin stora nytta. När blir det något av?

Intet av allt detta är givetvis sagt för att komma längdåkningen på skidor till livs. RF-hjälp till belysta skidspår kring tätorterna skulle givetvis vara tacknämlig. Men man kommer inte ifrån idrotten kan göra sin största sociala insats genom att dirigera så litet som möjligt och i stället bygga på det som verkligen finns av intresse.

Terrängseger för IFK, Halmstad

ESLÖV (TT).

Årets första terränglöpning gick på söndagen i Eslöv. A-klassen, 6,000 meter, vanns av Thomas Nilsson, Halmstad, på 22,38,2. Det var Nilssons tredje seger i rad. Även klass B gick till en halmstadsbo, Arne Waide, som sprang den 3,000 meter långa sträckan på 10,40,8.

Söndagens fotboll

Halmstads BK—AIK 4—2
Landskrona—Djurgården 0—7
Elfsborg—Västerås IK 3—1
Husqvarna IF—Degerfors 2—1
IFK, Göteborg—Örgryte 7—1
Hälsingborg—Råå 3—2
IFK, Malmö—Malmö BI 2—0
Högadal—Kalmar FF 0—5

Milan vann derbyt

Söndagens italienska division I-matcher i fotboll gav följande resultat: Bologna—Spal 2—1, Fiorentina—Novara 2—0, Legnano—Atalanta 1—2, Milan—Inter 2—0, Palermo—Lazio 2—0, Roma—Triestina 3—1, Sampdoria—Napoli 1—0, Torino—Genoa 3—2, Udinese—Juventus 0—2.

Skeppshults-keeper till Halmstads BK.

Det rör sig i Halmstads fotbollsvärld inför seriestarten. Både Halmstad BK och Halmia vill tydligen se till att man kommer så väl rustad som möjligt till vårens matcher.

Bollklubben syns redan ha sitt allsvenska kontrakt på det torra, men man vill ändå i tid se om sitt hus. Enligt uppgift har HBK en ny målvakt inom räckhåll, Skeppshults gode målväktare Gösta Lindahl. Den, som f. n. har anställning vid SJ i Halmstad, skall troligen i fortsättningen ägna sina krafter åt HBK, där han sedan ett par veckor tillbaka deltagit i träningen.

Kontrollera själv — med ögon och öron — att inte ett tåg närmar sig, innan du försöker korsa spåret.

Gull Graham får som representant för det motorbitna kvinnliga Sverige mottaga det första mopedbrevet ur disponent Tage Warborns hand.

Bra monarkinitiativ:

Motor- och trafikexpertis drillar körteknik per brev

Det drar ihop sig till stilåkning på våra svenska vägar, och den här gången är det mc-förarna och mopedåkarna, som får sin duvning. Det skall Monark sörja för och där har man gaddat samman motor- och trafikexpertis, som i brevkursens form populärt och initierat undervisar i dessa stycken.

Nej, det är inga pekpinnar och torr bokstavsdrill. Det är en praktisk handledning, som vill vara lika mycket handgripligt vetande som en riktig duvning i trafikfrämjande syfte. Ändamålet är att lära mc-förarna och mopedåkarna att verkligen känna sina tvåhjulingar och bete sig vettigt och skickligt i trafiken. Det syftet är på sitt sätt också av stor allmän betydelse, ty det gäller varken mer eller mindre än att åstadkomma ett bättre beteendemönster i trafiken. Tiden är mogen, just inför sommaren med dess starkt intensifierade trafik kommer dessa brevkurser att få ett dubbelt värde.

Brevkursen för mc-förare — och den för mopedåkarna i sitt slag — gör det faktiskt möjligt för var och en med intresse för uppgiften att verkligen sätta sig in i mekaniken och undfå inte så ringa trafikvetande på köpet. Till kursen har knutits det praktiska livets män på hithörande områden, experter som civiling. Bertil Björkman och inspektör Eskil Carlsson, verkstadschefen Erik Vesterberg och naturligtvis "Varg-Olle" Nygren.

"Ömt som en flicka..."

"Vårda din maskin — ömt som en flicka", är Eskil Carlssons budord och tro inte att ni är för gammal att lära. Det där står som motto för skolans andra brev, som behandlar motorcykelns vård och ekonomi, felsökning och verkstadskontakt. I första brevet lär experterna ut en del väsentliga fakta om motorcykeln som maskin och lär eleven att känna sin motor. Brev 3 handlar om körkonst och trafikvett och är sprängladdat med extra fina experttips, medan brev 4 rör sig kring praktiska tillbehör och extrautrustning, förutom en liten mc-budget. Med samma grundlighet och sinne för de praktiska detaljerna har kursen för mopedåkarna utarbetats, och vad det betyder, att de får lära sig trafiktekniska och andra ting bör var och en fatta som vet att motorfolket fått ett tillskott av nära 200,000 mopedåkare! Det kan inte hjälpas, att det brister åtskilligt i körteknik. Fordonet är så pass nytt, att de flesta inte hunnit göra sig förtrogna med det och känner sig ganska osäkra i sadeln. Det där vill Mopedskolan råda bot på och redan första brevet behandlar den rätta körtekniken och vad man bör iaktta i det stycket. I andra brevet får man veta det mesta om motorn, som varken är stor eller komplicerad men värd att studera till funktioner och reaktioner. Den som tagit "examen" i mopedskolan behöver inte känna sig osäker i trafikvimlet och till på köpet delar Monark ut ett diplom för godkänt slutprov.

Monarkskolorna "öppnar" när eleven själv behagar, men det är idé att köra igång så snart som möjligt. Ju förr kan resultatet börja skymta — trivsel med fordonet, ett smidigt uppträdande i trafiken, kunskap om vad det gäller att vara en bland 200,000 på gator och vägar.

Fakta om mc-skolan och mopedskolan

Antalet motorcyklar har ökat i rask takt. Sverige hade 6,401 tyngre motorcyklar 1942. Till den 30 september 1952 hade antalet ökat till 290,908.

Motorcyklarna har under de sista åren fått konkurrens av mopederna. 1952 fanns det 25,000 mopeder i Sverige, 1953 såldes 180,000 och i år beräknar experter att omkring 350,000 mopeder skall rulla på våra vägar.

Olyckskurvan har stigit brant. Förra året dödades 192 motorcykelförare i trafiken och samtidigt förolyckades 47 mopedförare.

153 barn dödades vid trafikolyckor förra året. Monark har skänkt 50,000 kr till trafikslekskolor över hela landet. I trafikslekskolorna lär sig barn i förskoleåldern hur de skall klara sig i trafiken. Barnen leker in kunskaperna inomhus under vintern och utomhus på våren. Varje kommun, ideell eller politisk förening eller enskild intresserad kan få bidrag ur fonden, om samticigt ett lika stort belopp ställs till förfogande på annat sätt. Förra året fanns trafikslekskolorna på 75 platser i landet.

Trafikslekskolornas verksamhet skildras i film, som regissör Per Grundwall gjort för Monark. Ett tjugotal barn i åldern 4—6 år och Sven Jerring medverkar i filmen. Filmen skall visas på omkring 800 biografer i landet. Den finns både 35 och 16 mm. bred. 16 mm. med och utan ljud. Intresserade kan gratis få låna filmen, om de vänder sig till Monark.

Motorcykelskolan

Skolan består av fyra brev: Brev nr 1: Motorcykelns delar, inte bara Monarks modeller utan alla de olika huvudtyperna, hur de arbetar och deras skötsel.

Brev nr 2: Hur skall man sköta sin cykel? Hur skall man själv klara av småfel? Felundersökningsschema. Hur skall man få licenser och klubbpapper för att kunna delta i tävlingar?

Brev nr 3: Kurvteknik, körställning. Hur skall man bli en styrets gentleman, en stilåkare, som behärskar sin maskin i alla situationer?

Brev nr 4: Vilken utrustning skall jag ha med mig på cykeln? Vad behöver jag extra på långfärder? Vilka papper och särskilda tillstånd måste jag ha för en utlandstripp?

Motorcykelskalan kostar 9:40 kr och breven kan rekvireras från Monarks mc.-skola, kursledningen, Stockholm 7.

Mopedskolan

Mopedskolan består av tre brev: Brev nr 1: Kurvtagning. Körteknik. Hur man blir en stilåkare på moped.

Brev nr 2: Mopedens konstruktion, motorn, kraftöverföringen. Hur man sköta sin motor så att den arbetar och håller länge?

Brev nr 3: Vilket försäkringsskydd behöver en mopedist? Vilken extra utustning skall en mopedist ha på cykeln?

Mopedskolan kosta 6:40 kr. Breven kan rekvireras från Monarks mopedskola, kursledningen, Stockholm 7.

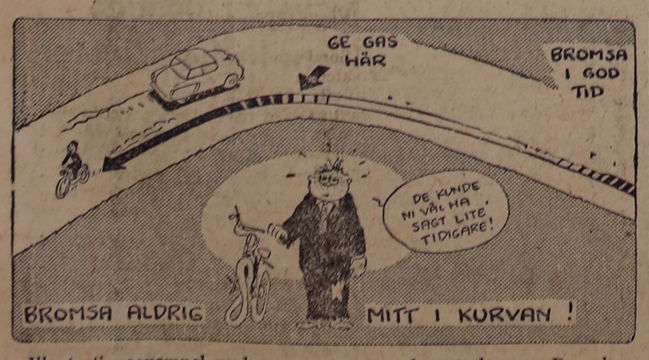

Illustrationsexempel ur kursen som visar hur tecknaren Beverloo lyckas förena det roliga med det lärorika.

Stöt på den käringen som sitter och sover, sa prästen

Kyrkoherden, sedermera prosten, Per Nyman var under sin verksamhetstid en av landets mest kända och uppmärksammade prästmän, en riktig "läsarepräst" Hans nitälskan för kallet var glödade och hans talegåva flödade. Kyrkoherde i Östra Vemmerlöv blev han 1835 samt prost i Urshult 1849. På äldre år förde han en aldrig vilande kamp mot den evangeliska, av P. Fjellstedt och C. O. Rosenius ledda väckelserörelsen. Nyman var sträng och fordrande. Ovänner hade han många, men ännu fler vänner och beundrare. Där han predikade var kyrkan fylld till bristningsgränsen medan grannsocknarnas kyrkor stodo tomma.

En gång blev han för tjänstefel anmäld för kungen. Varför domkaptlet förbigicks vet jag inte. Kungen kallade honom upp till Stockholm för att predika och bland menigheten befann sig kungen själv. Konceptet han fått att predika efterter befanns blankt, icke ett ord hade predikanten till ledning. Han såg ut över menigheten och sade: Man har givit mig ett koncept att predika efter, men ser jag på ena sidan, står där intet, och ser jag på den andra sidan står där intet. Av intet skapade Gud himmel och jord. Nyman spann vidare på tråden och höll en glänsande predikan av vilken alla kände sig gripna inte minst Hans Maj:t, som lät Nyman behålla sin församling. En liknande historia berättas om Fredrik den store och en predikant vars kunnande och snarfyndighet han ville pröva. Det är tydligen här fråga om en vandringshistoria, liksom de historier om predikanter som slagit vad om att inleda sin predikan med en svordom eller en kortspelsterm. Om den store spjuvern i prästkrage, kyrkoherden i Hedemora, hovpredikanten Nils Rabenius berättas att han slagit vad med en hovfröken att han i Carl XI:s närvaro skulle inleda sin predikan med en svordom. Inte ens då han var på väg till slottskapellet såg han någon utsikt att vinna vadet, men passerade just då den öppna dörren till ett av hovfröknarnas rum, och hör en av dem förtretad utbrista: "Så för tusan djävlar!". Därmed var Rabenius säker om att vinna vadet och med orden: "Så för tusan djävlar! Se så börja hovfröknarna sin morgonbön". Och nu höll han en straffpredikan över hovfröknarnas vandel och kristliga leverne som kanske skakade om dem så pass att de mindes orden ännu vid majestäternas kvällscour.

För att återvända till Nyman, vore hans predikningar långt ifrån gripande. Snarare voro de bizarra och groteska om man får döma av åhörarnas uppteckningar och hans efterlämnade koncept, som lära vara sällsynta. Ett prov på hans predikostil har man i en uppteckning enligt vilken han lär ha yttrat: Märk noga! Den där håver öron att höra, han höre! Jag har omtalat, som ni hört, aposteln Natan, en ärad man på sin tid, som gick den raka vägen och inte bugade sig varken för den ene eller den andre, men som ändå slutade sin bana med heder. Hör på vad jag säger — stöt på den käringen som sitter och sover och öppna fönstren, så vi få frisk luft. Ja, om han ännu levat, hade han inte fruktat nutidens girigbukar och brännvinsmän, I, djävulens generaler, som blott söken få allt vad världen äger. Nej, en kristen handlar annorlunda. Kommer han upp på ett högt berg och därifrån ser egendomar och palats tänker han icke: Där bor en greve, där en friherre, där en nämndeman o. s. v. Han tänker som rätt kristen icke på allt detta. Per Nyman! Har du en tolvskilling eller krona på kistbotten så låt slanten komma i rörelse och förtjäna ränta till hjälp för fattige och nödställde — sådan är jag till sinnes. — Sitten ned och stån inte där som träbeläten.

Och hör I, Vemmerlövs husmän, som jag vet föra ett förskräckligt leverne, er råder jag till snabb omvändelse. Ju mera i stångas med Vemmerlövs präst, ju värre blir han. I mån tro, att Per Nyman inte är någon kasteknippel, ej heller är han rädd för mörker. Men ack, mina kära Vemmerlövs husmän, åboar och brännvinsmän, låt mina predikningar verka, på det jag icke må stå här och gapa förgäves. Jag har många kraftiga medel att få er, girigbukar, på bättringsvägen och ett gott stöd hos vår allernådigaste konung, som en gång hulpit mig ur glupande ulvars klor, när man ville störta Per Nyman. I söndags hade man utsänt två smådjävlar för att uppskriva min predikan och bringa mig på fall, men djävulen är för kort i roccken för att kunna fånga Per Nyman. Om än 5,000 hejdukar stode i den kroken och 5,000 i den, går Per Nyman, hjälpe mig, fram emellan dem, ty Per Nyman är icke mörkrädd. Vår konung vet att jag predikar Guds rena ord och jag har ätit middag vid hans eget bord och är hans gode vän, och fastän djävulen och hans mor lyft på denna kappa, så sen I att hon sitter kvar än. Amen...

Samtida med Nyman var kyrkoherden i Vinslöv, Carl Abraham Bergman, som inte hyste Nymans hatiska inställning mot den Roseniuska väckelserörelsen, utan tvärtom tycks ha förstått att statsmonopol inte passade för trafiken på den väg som till himla bär. Jag tror knappast att det var hans fel. Och medicine doktorsvärdighet, som gav honom denna vidsyn, utan snarare ordet från Golgata: Se människan! När väckelsens store predikare och sångare Oscar Ahnfelt, som flitigt verkade i Västergötland och Småland, kom till sin vän där i Vinslövs kyrka. Det var strängt förbjudet för en icke prästvigd att tala från predikstolen, varför Bergman lät göra en särskild talarstol från vilken Ahnfelt fick förkunna ordet. Vid ett tillfälle åhördes han av 2,000 personer, däribland sex präster. "Vi var tillsammans i sju timmar", skriver Ahnfelt i ett brev. När striden mot väckelserörelsen var som hårdast, kallades Ahnfelt upp till Carl XV och fick sjunga för honom. Då Ahnfelt sjöng "Vem klappar så sakta i aftonens frid på ditt hjärta?", blev konungen så rörd att han impulsivt sprang upp och omfamnade sångaren och utbrast: "Du får resa så mycket du vill i mina båda riken".

Och så till sist en liten anekdot för att visa hur mänskligt fri från kyrkligt ceremonislaveri och fromleri doktor Bergman var. En frostkall, snöig vinterdag står några män och kvinnor samlade kring en grav. Doktor Bergman förrättar akten och när de tre skovlarna mull skall fallą blottas enligt gammal, vacker sed männens huvuden. Den iskalla vinden slår kana över de kala flintarna eller rör om i glesnade hårtestar. Doktor Bergman ser det och innan han går vidare i ceremonien, säger han till mannarna: Sätt ni på hattarna igen gubbar, Vår Herre är inte småaktig.

Mac Hines.

Prenumerera

Månadskrönika — grammofonnyhet

Den svenska grammofonmarknaden berikas i dagarna med något nytt, en månadskrönika i ord och toner, som samlats på en långspelande skiva med början med årets två första månader, januari och februari. Det är Karusell Grammofon Aktiebolag som står för nyheten, och meningen är förstås, att fortsättning skall följa om försöket är väl ut.

Meningen med månadskrönikan att fånga nuets historia i korta, redigerade och talande "notiser", en uppblandade med korta avsnitt "månadens skivor" etc. skall ge en målande och levande bild av de aktuella i tides. Storpolitiska händelser, VM-rapporter från idrottlivet och små lustiga eller tragiska händelser, som roat eller upprört oss, ger tillsammans en skildring av de månader som gått av det nya året.

Inte minst för utlandssvenskar, sjömän långt hemifrån etc., som vill hålla kontakten med vad som sker här hemma, samt som alltid tillgänglig informationskälla för affärsmän m. fl., som är alltför upptagna för att hinna finläsa tidningarna, kommer nyheten att få stor betydelse.

För intalandet av månadskrönikan svarar Radiotjänsts populäre Åke Falck, känd som journalist och regissör, hans kollega Marianne Boman m. fl. Inspelningschefen Simon Brehm svarar för urvalet av den musikaliska beledsagningen.

Åke Falck, Marianne Boman och Simon Brehm diskuterar månadskrönikans manuskript.

Halvor Sindig: *Hon och han*

Femte artikeln

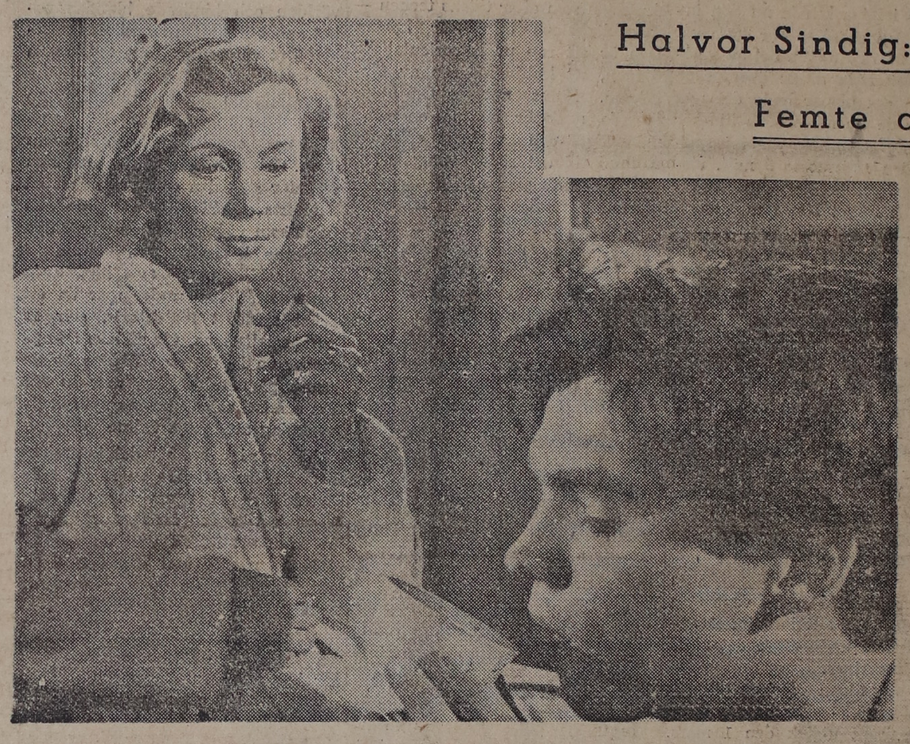

Från bröllopsbord till frukostbord

Om man vid frukosten

en helt vanlig måndagsmorgon, mitt i den äktenskapliga vardagen, ser litet på den man är gift med och minnes alla de frukostar som man har ödelagt med dåligt humör, alla de dagar, då man gjort himlen svart för den andre, gripes man av en djup tacksamhet: över att den andre finns, över att äktenskapet trots allt håller. Tacksamheten i äktenskapet når man inte genom att vara romantisk, den erfar man först och djupast genom att se verkligheten och sig själv rätt i ögonen. (Bilden visar Doris Svedlund och Per Oscarson i "Möte med livet").

— Men det konstigaste av allt är ändå, slutade brudgummen och lyfte sitt glas, att Elsa verkligen ville ha mig. Det kan jag aldrig tacka henne nog för!

Det var verkligen ett utmärkt tal, äkta och djupt känt, och det sa jag genast till min bordsdam, som jag annars hade litet svårt att få i gång pratet med. Jag kände henne inte tidigare, visste bara, att hon hade blivit änka för ett par år sedan efter blott fem års äktenskap.

— Visst var det ett bra tal, sa hon, men...

— Nåå, sa jag, var Ni inte nöjd med det? Ni måste väl hålla med om, att den slags tacksamhet är kärlekens innersta?

— Visst är det riktigt, sa hon, men hur många kommer ihåg det, när de varit gifta ett tag? Då är det annat ljud i skällan, och rätt som det är känner de precis tvärtom: att den a n d r a parten borde vara den tacksamma över att ha fått en sådan god äkta hälft.

Tyvärr måste jag ge henne rätt i att det ofta går så. Förvåningen över att den andra parten verkligen vill ha m i g, undran över vad han eller hon kunde se hos en själv, är känslor, som är aktuella vid förlovningen och under bröllopstiden. Men sedan blir denna tacksamma glädje över att vara älskad, fastän man är ovärdig, en ganska sällsynt vara i genomsnittsäktenskapet. Om man inte direkt säger det med ord, så ådagalägger de flesta genom sin hållning, att de tycker, att den andra parten borde förstå att det var en lycka att få en så bra livsledsagare!

Det kanske inte kan vara på något annat sätt? Det lönar sig kanske inte att bygga äktenskapet på en så romantisk känsla som en tacksam undran över att den andra kan stå ut med en?

Det menade i alla fall min bordsdam, som nu hade fått något att tala om, och hon tillade: — Kan Ni säga mig hur en människa ska bära sig åt för att bevara en sådan tacksamhet genom ett helt äktenskap? För det måste man väl vara fullblodsromantiker, sa hon.

— Tvärtom, sa jag, enda möjligheten är, om man på allvar törs se verkligheten i ögonen!

Ty verkligheten i ett äktenskap är tyvärr, att det inte finns någon människa i hela den vida världen som man gör så mycket ont, som just den man tycker mest om.

På det sättet är det ända från början: man låter alltid saker och ting gå ut över de närmaste. Det börjar kanske med småsyskonen, som man retar eller plågar, och sedan är det ju alltid mor som ska vara måltavla, när man är irriterad och på dåligt humör. När man så gifter sig, är det äkta makens tur. Ska man gå igenom räkenskaperna, blir resultatet nedslående: vem fick huvudparten av de hetsiga ord, vi sa i livet? Vem fick syskonparten av det dåliga humöret? Vem fick vi att gråta? Vem kränkte vi djupast? Var det främmande och ovidkommande människor? Nej, tyvärr, det var hela tiden dem vi bodde samman med, som vi dagligen levde med, det var våra allra närmaste. Ty man kolliderar nu en gång inte med bilar som kör på andra gator!

Det är därför inte bara vid bröllopsbordet som man kan känna en sådan tacksamhet, som brudgummen så vackert gav uttryck åt. Den kan man känna också vid ett vanligt frukostbord en måndagsmorgon tio år efteråt. Känslan är mer smärtfylld än vid bröllopsbordet, men den är klarare och djupare.

Ty vid ett helt vanligt frukostbord skulle man ju för en gångs skull kunna se litet på den man är gift med, och så tänka på alla de frukostar man har ödelagt med dåligt humör, alla de kvällar man har fyllt med trötthet, surhet, alla de blanka dagar, då man gjort himlen kolsvart för den andre, nästan innan solen hunnit gå upp. Den gång en människa får se sig själv som den glädieförstörare de flesta av oss är, är det man mitt i vardagen börjar bli djupt tacksam och fylld av förvåning: äktenskapet håller trots allt, hon tycker ju om mig ändå! Och det är rent ut sagt fantastiskt, hur en droppe blott av denna slags vardags-tacksamhet kan tvätta bort alla svarta bekymmer och sorger på två minuter.

— Så det är faktiskt först när man på allvar ser verkligheten i ögonen, som man blir tacksam, sa jag till sist.

— Jag håller med Er, sa min bordsdam, när vi reste oss från bordet. Men Ni förstår kanske, att det är en alldeles speciell verklighet, som kan göra en människa särskilt tacksam?

Jag hade förstått det hela tiden. Hon tänkte på döden, som hade satt punkt för hennes äktenskap efter bara fem år.

Ty det är något som vi alla vet men sällan tänker på: när dödens bittra verklighet anmäler sig, då vaknar tacksamheten på allvar. Då står man där med en fattig krans och ska säga tack, men vet med varje nerv i kroppen, att det är för sent.

Så det är genom att tänka i tid på döden, som en människa blir tacksam. Just genom att se denna enda säkra verklighet rätt i ögonen, blir man dubbelt tacksam över var dag som man är förunnad att leva. Kanske vore det inte så dumt, om man inte bara under vigseln utan dagligdags tänkte litet på orden "tills döden skiljer er åt". Då skulle vi använda våra få dagar bättre än vi gör, då skulle vi mitt i äktenskapets vardag kunna få känna en stråle av bävande tacksamhet över att vi ändå har varandra. Ty en sådan stråle vid ett frukostbord eller ett middagsbord eller under besvärliga tider gör, att alla förargligheter och stormar krymper till krusningar på kärlekens trygga vatten.

Så det är när man låter romantiken fara all världens väg och i stället blir verklighetsnära som man blir tacksam. Om dagens brudgum klarade övergången från bröllopsbordets tacksamhet till vardagens, vet jag inte.

Men jag är säker på att min bordsdam hade kvar något mycket stort från sitt femåriga äktenskap. Tacksamheten.

Men om hon fick känna det innan det var för sent, det vet jag inte heller.

LAHOLMS TIDNING - - ENDA TIDNING SOM UTGIVES I LAHOLM

En indier ser på Maos Kina

Av Samuel Palmer

Den indiske journalisten Raja Hutheesing hade många förutsättningar att skriva en väsentlig bok om dagens Kina. Tidigare kongressledamot i Delhi — f. ö. svåger till Indiens premiärminister Nehru — var han väl förtrogen med orientaliska stämningar och problem. Med djup sympati hade han hört Orientens rop ur djupen, massornas rop efter bröd, efter frihet från tusenåriga samhällsbojor och människovärdigt liv. Och han hade den stora kärlek till sitt ämne — Kina, Indiens stora ödeskollega i norr — vilken ensam kan hjälpa en betraktare att se klart.

Hösten 1951 och våren 1952 var Hutheesing inbjuden till rundresa i Maos Kina, första gången å Indisk-kinesiska vänskapsförbundets vägnar, andra gången som journalist. Hans förväntan var stor. Skulle, som så många ledande indier öppet eller hemligen trodde, kommunismen vara svaret på Orientens många brännande frågor?

I boken "The great peace", New York 1953, har Hutheesing samlat sina reseintryck — på många sätt en rolig bok, med friska porträtt av Kinas röda ledare, av vilka han mött många, och med vackra visioner över den goda jorden, men också en bok om mycken besvikelse och djup förtvivlan.

Hutheesing noterar gärna förbättringar i den kinesiska samfundsbilden — de nu självvägande bönderna, den befriade kvinnan, bättre arbetslöner. I grunden är han också sympatiskt stämd mot Kinas röda revolution, som han tror vara en av de förtryckta uthungrade böndernas revolution. Framtidens historieskrivning kommer att veta bättre — den som själv upplevat den kinesiska skådeplatsen kan klart vittna om att de rödas seger var militär, ingalunda politisk. Men denna författarens sympatiska förhandsinställning har kanske i detta fall sitt särskilda värde.

Delegaternas ofrihet under resorna, ständigt omgivna av agenter och tolkar, väckte emellertid från början hans misstänksamhet. Det blev att resa "i förseglade tåg" till "byar på parad". För alla visiter måste förhandsförberedelser göras — och så mötte han där bara utvalda "modellmänniskor". Också de som behärskade engelska, välkända professorer som studerat vid utländska universitet, samtalade vanligtvis med gästerna genom tolk!" "Vi såg mänskliga ansikten — men genom glasdörrar." Man förstod inte ens de allmänna anvisningarna på stationer, hotell och teatrar — endast kinesiska och ryska överallt.

Men kanske hade ändå denna fria Indiens son förlåtit detta, om det nya Kina verkligen lyckats effektivt råda bot på sina gamla samhällsproblem. Väl ekonomiskt skolad och med mycken kunskap också om kinesiska samhällsfrågor bevisar Hutheesing att så icke är fallet. Kinesisk nyhetstjänst förväxlar ständigt fakta och fiktion. De utbasunerade resultaten är mest bluff. Statistikens siffror är väl "sanna" — men för den sakkunnige en lätt genomskådlig illusion. Man får ofta väldiga siffror — i jämförelse med åren av krigskaos och inflation under Chiangs sista tid 1951 års födcämnesproduktion nådde icke upp till 1936 års — och folkökningen glömmer man förstås helt bort! "Kinas försök att förnya sin industri kännetecknas mer av ansträngningar än av resultat." På en industriutställning fanns underbara maskiner, om vilka författaren med klar kunskap om Orientens förmåga vet att de omöjligen kan ha gjorts i Kina. Vid ett besök på en fabrik, som föregivits göra större maskiner, fanns ingen enda sådan att se — landets behov var så stort att varenda maskin måste levereras omedelbart! En utlovad resa till en lokomotivverkstad blev hastigt inställd — man fick sedan veta att där endast gjordes järnvägsräls. Överallt var det likadant — endast "teoretiska" arbetsresultat.

Livskonstens land förråas

Men det pris Kina måste betala för dessa ihåliga löften var ett fruktansvärt pris — Kina var på väg att helt förlora sin själ.

Det gamla fina Kina, måttfullhetens, toleransens, den mänskliga livskonstens hemland, var nu i full aktion att själv tysta sin andes stämma i världen. Kina var offer för en hänsynslös intolerans. Av sex administrationsområden hade fyra militärförvaltning — i det land där soldatens yrke alltid föraktats! Vid universiteten, av vilka författaren besökte flera av de största, var litteraturbristen skriande — bokhålen på "imperialistisk" litteratur hade flammat i detta kunskapsdyrkans gamla kulturland. De professorer som studerat utomlands gjorde allt för att glömma vad de där lärt. I alla slags skolor började allt med marxism och slutade med marxism — allt före Marx var bara "falsk filosofi". En skolparad för gästerna var en militäruppvisning med vapen — man lärde sig hata alltifrån barndomen. Ledare och instruktörer tog sig själva mycket högtidligt och tillät sig sällan att le — kinesisk livskonst hade nu nästan tycke av Hitlers korpraler. Också de ledande kvinnorna var likadana — den underbara kinesiska Mona-Lisan fanns inte mer. En skolpojke upplyste den frågande indiern om att Confucius var "en förlegad feodal filosof". Kina var på väg att förlora sin själ, att begå andligt självmord.

Individen var nu bara en kugge i kommunismens kalla järnhjul. Det som kallades folkets vilja var det fåtaliga kommunistpartiets vilja, i sista hand ledarnas. "Ingen tjänsteman vågade själv ta på sig ansvaret för ett beslut" (när besökaren föreslog utflykter). Folk kunde icke utan polistillstånd göra resor. Domstolarna styrdes av politiker, icke av lag. Barn angav sina föräldrar — "mänsklig värdighet hade upphört att finnas till". — "Jag har sett Kinas ungdom marschera med flygande fanor... jag har sett beslutsamhet och hänsynslös ambition... jag har sett dem i arbete — men jag har icke sett någon mänsklig lycka." Människan själv hade gått förlorad.

Långt bättre än västerländska besökare i Kina kunde nu den indiske gästen också se hur detta var en direkt fara i denna del av världen. Kinas röda drake äventyrade freden. Vilka planer hade det nya Kina för de tio miljonerna kineser utanför det egentliga Kina i sydöstra Asien (Formosas 9 milj. undantagna)? Hutheesing hade frankt offentligen frågat Kinas utrikesminister om den saken — och hade påmint om att Indiens politik gentemot indier utanför Indien var att uppmuntra dem att bli lojala medborgare i sitt nya hemland. Var utomlandskineserna tänkta som en kinesisk femte-kolonn? Det dunkla svaret var tydligt nog. Och klarheten ökades av vice-presidentens svar på en annan fråga, en fråga om "en tredje makt" i världen: "Det finns i världen endast två makter, fredens och krigets, det finns ingen tredje makt" — ett svar som var en dödsstöt åt Nehrus ideella pacifism och de indiska fredsdrömmarna. De rödas ockupation av Tibet var nog ett mene tekel för Indien. "Detta var det aggressiva Kina, som efter år av imperialistiskt slaveri hade skakat av sig bojorna blott för att binda andra i dem."

Föga hopp för framtiden

Och författarens slutsats blir denna: tills nu har skönmåleriet av det kommunistiska Kina eggat hungriga och trasiga orientaler emot sina egna ledare. Nu måste detta vara slut. "Kina erbjuder föga hopp för framtiden." "Kinas nya ledare är i färd att ändra Asiens öde." "Vi kan inte veta så mycket om dem personligen men att ignorera dem blir värst för oss själva."

Hutheesings bok är mer än en vanlig dom över kommunismen. Den har ett budskap från det som i sanning är världens oroliga hörn, det hörn där — såväl efter den röda profetian som efter tidens tecken — mänsklighetens ödesvägar korsas. Den är ett rop ur de orientaliska djupen, ett kultiverat rop av förtvivlan. Finns det för Orientens lidande miljoner ett på en gång mänskligt och verkligt effektivt motbud till det röda evangeliet?

Och kanske skulle man därhemma i det lyckliga Sverige fråga sig om man kunde göra något mera för den hälft av mänskligheten, som här kämpar kring svältgränsen — och som i sin okunnighet, begripligt nog, fruktar hunger mer än kommunism.

Många vill bli förtidsinskrivna

STOCKHOLM

Tillströmningen av sökande till förtidsinskrivning vid armén och antagning till befälselev i år är liksom i fjol kraftig. Enligt senaste uppgifter till försvarets anställningsbyrå får 998 man inskrivas. Man har 995 sökande, därav 886 minderåriga! Vid pansartrupperna, artilleriet, signaltrupperna och trängen har man flera sökande än platser, medan vid övriga vapenslag och då framför allt infanteriet antalet sökande understiger det antal som får inskrivas.

Ansökningstiden för anställning som instruktörs- eller beställningsmannaaspirant utgick den 1 mars. Vid nämnda tidpunkt hade man fått in 350 ansökningar, medan 516 aspiranter får antagas. För de olika vapenslagen ställer sig antalet sökande sålunda (därvid inom parentes anges det antal som får antagas): infanteriet 160 (245), kavaleriet 11 (18), pansartrupperna 38 (48), artilleriet 45 (41), luftvärnet 29 (58), ingenjörstrupperna 22 (31), signaltrupperna 14 (16) och trängtrupperna 31 (59). Alla sökande har ännu ej prövats, men bland de bedömda har ett 20-tal befunnits ej böra antagas. Visserligen har anställningstiden, såsom nämnts, utgått, men förbandschef äger dock befogenhet att mottaga manskap till viss senare tidpunkt.

GÄST VID LANTBRUKSVECKAN, som på måndagen officiellt invigdes i Konserthuset, är Columbias jordbruksminister, Arturo Chary (ovan) som vid den presskonferens bl. a. berättade, att Columbia är mycket intresserat av svensk boskap för förädling. Det är främst den rödbrokiga boskapen Columbia vill importera.

3 D-bild ersätter mannekäng

Dir. Helge Hansson med mannekängen fru Gunnel Nilsson ta en titt i den traditionella skyltmontern.

Ett helt nytt sätt att demonstrera kläder — i detta fall barn- och damkläder — för mer eller mindre köplystna spekulanter kommer om inte att göra mannekängerna arbetslösa så åtminstone att lätta åtskilligt på deras arbetsbörda. Metoden går ut på att använda den nu så aktuella 3 D-principen.

Nyheten visades på textilmässan i Göteborg, där den uppslagsrike dräkt- och kappfabrikanten Helge Hansson AéB från Malmö inrättat sin monter som ett "tittskåp" med gluggar för de nyfikna åskådarna att kika in genom. Inne i "skåpet" är fotografier av mannekänger iförda de aktuella kläderna arrangerade så att den tredimensionella affekten erhålles. Principen är densamma som då vi tittar på bilder i tidningar eller på 3 D-film genom röda och gröna glas.

Bantammästare

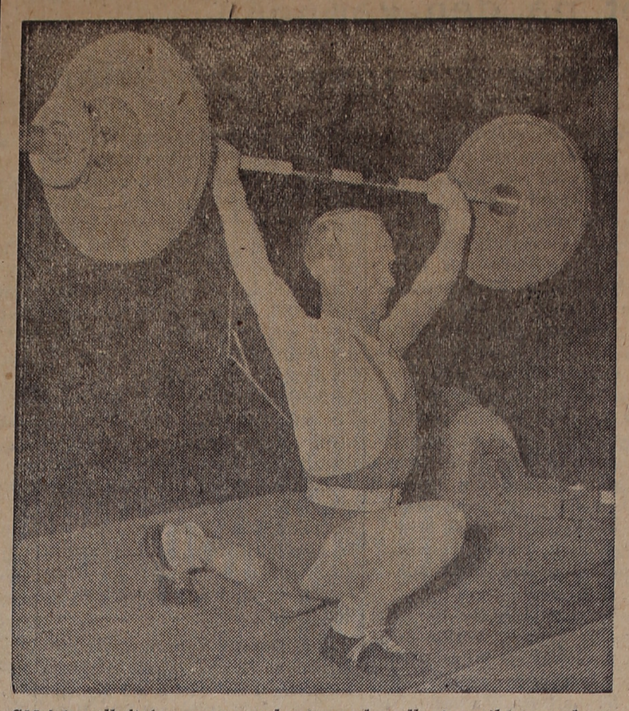

SM i tyngdlyftning, grenarna bantam och mellantungvikt, avverkades på söndagskvällen i Eriksdalshallen. I bantamvikt tog Gunnar Olofsson, Jönköping, sitt 7:e mästerskap, och här ses han i en stöt.

Funderingar över en sytråd

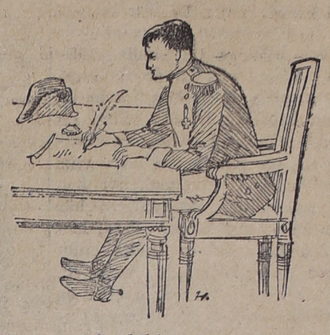

Det var Napoleon som gav oss sytråden av bomull. Det låter som en saga, men det är faktiskt sant. Med sitt berömda berlindekret av den 20 november 1806 avstängde han praktiskt taget England från yttervärlden och hindrade bland mycket annat importen av silke till öriket. Det var under detta tryck som man för första gången lyckades framställa en bomullstråd så jämn och rund att den fann nåd inför de kritiska engelska husmödrarnas ögon. Och inte bara det — med sina fördelar slog den snart ut silket på de flesta områden. Det är från den tiden som vi kan räkna med att den moderna bomullstråden föddes.

Framställningen av högklassig bomullstråd har under mer än ett sekel ständigt förbättrats, och en av specialisterna, Chadwicks i England som är ett av världens äldsta namn på området, har mer än 120 års samlad erfarenhet av sytrådtillverkning att bygga vidare på.

Visste ni t. ex. att det tar minst åtta veckor att göra en förstklassig sytråd från det att bomullsbalen öppnats tills den färdiga produkten är klar att lindas upp på rullar? Ibland räcker inte ens den tiden till. Skall tråden merceriseras blir framställningsproceduren längre.

För att göra en förstklassig sytråd så fordras det specialister i alla nyckelpositioner. De måste så att säga "fötts" i branschen. En av de främsta bland dessa är nog den som har hand om ansvaret för råvaran — bomullen. Egyptisk bomull — världens bästa — är det enda material som finner nåd inför det traditionsrika engelska företagets ledning, och deras bomullsspecialist är stationerad i Egypten, för att han i varje ögonblick ska kunna tillvaratagа sitt företags intressen. I Chadwicks-fabriken finns det färgmästare som kan skilja på tiotusen nyanser. Visserligen med färgkartor som förebild, men det är nog inte många av oss som kan göra om den saken.

Nu har vi i praktiken inte alls användning för en så omfattande färgvariation, och i själva verket är de noggrant utexperimenterade färgerna som vi i dag kan få Chadwicktråden i — en bra bit över hundra — fullt tillräckliga för att täcka varje behov. Men det är dessa färgmästares yrkesskicklighet som gör, att vi alltid kan lita på att vi får samma nyans nästa gång.

En vanlig men felaktig uppfattning är, att den mercerserade tråden är starkare än den obehandlade. Det är den inte, förutsatt att den obehandlade är tillverkad på rätt sätt. Det fordras nämligen lång erfarenhet och hög arbetsskicklighet för att få den omerceriserade tråden stark. Det är på den obehandlade trådens kvalitet som mästaren röjes.

Det finns en sak som många inte tillräckligt uppmärksammar, och det är trådens grovlek. Tråden får sitta kvar i maskinen även när man börjar nästa arbete. Men en avgörande betydelse för det färdiga sömnadsarbetet har valet av rätt trådgrovlek, i förhållande till det tyg som man arbetar med.

Utan sytråden av bomull skulle nutidsmänniskan stå sig ganska slätt. Både den händiga lilla sömmerskan när hon utför sina virtuosa skapelser och den opraktiska ungkarlen då han ska sy i en knapp. Den är en hjälpreda som vi omöjligt kan vara utan.

Det är nog många av oss som någon gång, trots allt, bort sända "le petit Caporal" en tacksamhetens tanke.

—*dix.*

Ryssarna får bäst vintersillfångster under färöfisket

THORSHAVN. (TT:s korr.

Medan de färöiska och danska fiskarna inte har haft något större utbyte av vintersillfisket vid Färöarna verkar det som om ryssarna räkna med bättre resultat. De har i varje fall en stor sillflotta i de färöiska farvattnen samt på Vikingbanken mellan Norge och Shetlandsöarna. De stora moderfartygen "Narvik", "Novaja Semlja" och "Kadjevka" kryssa kring Färöarna tillsammans med minst ett tjog fiskekuttrar. Ryssarna har fått sig anvisade tre eller fyra mindre hamnar på Färöarna där de kan gå in för reparationer eller för att hämta färskvatten. Några av de ryska motortrålare som nyligen anlöpte Thorshavn anmodades av den danska marinledningen att sticka till sjöss igen eftersom marinstationen i Thorshavn hör till den "förbjudna zonen".

Till sommaren förbereds en stor gemensam dansk-norsk färöisk fiskerikampanj på Västgrönland, där stora anläggningsarbeten skall påbörjas den närmaste tiden. Det är bland annat fråga om att uppföra en saltsilo och ett modernt fryseri till en beräknad kostnad av 900,000 kr i Færingerhavnen. Under sommarsäsongen är denna hamn huvudbas för ett par hundra kuttrar, trålare och skonare som driver fiske på de rika grönländska torskbankarna.

Armén minskar sitt stamridhästbestånd

Arméns bestånd av stamhästar skall nu minskas med 271 hästar i huvudsaklig överensstämmelse med det förslag arméförvaltningens intendenturavdelning framlagt. Avveckling av hästarna måste börja redan i slutet av mars, då personal därefter inte finns för deras skötsel. 66 av de 271 hästarna skall i vederbörlig ordning kasseras vid respektive förband. 104 hästar skall överföras till andra förband för att fylla vakanser. Som övertaliga återstår sedan 101 hästar. Av dessa har 10, som tillhör Norrlands artilleriregemente, föreslagit att ackorderas ut inom andra militärområdet som ackorddraghästar med hänsyn till hästunderskottet i Jämtland samt för att tillgodose behovet av ridhästar vid av regementet organiserade hästanspända divisioner. Återstående hästar torde i första hand komma att säljas till militär personal. Hittills har 22 spekulanter anmält sig. Slutligen har intendenturavdelningen ansett att 20 hästar skall få ackorderas ut som ackordridhästar åt Ridfrämjandets organisationer.

Är priset för högt

Av Märta Leijon

Det har byggts en anstalt där vilsekomna människor skall tas om hand och dels förvaras till skydd för andras liv och egendom och dels förbättras så att de om möjligt kan leva tillsammans med andra människor och försörja sig själva på redligt sätt. Denna nya anstalt har blivit dyr och kritiken har stojat i himlens sky om både det ena och det andra, men det vore nog klokt om vi vore tysta ett par minuter medan vi tänkte över vad det är frågan om.

Här är det inte fråga om att bereda folk oskäliga förmåner. Jag tror inte att någon fri människa skulle vilja byta med de stackarna som skall inburas där, hur bra de än tycks få det. Det är tvärtom så att allmänheten, som trakasserats ända till det olidliga av unga brottslingar, begärt skydd, krävt att de skall tagas om hand på ett sådant sätt att de inte kan springa ut över vedbodstaken när som helst och skada folk till liv och egendom. De "billiga" anstalter som prövats de sista åren, har varken haft den bevakning eller de skyddsanordningar som varit nödvändiga.

När man besinnar vad bara exempelvis billånarna kostar försäkringsbolag och för resten alla bilägare genom höjda försäkringsavgifter så räcker det rätt långt till till en sådan anstalt. Jag skulle tro att det räcker till hyran per år och mer till, även om den blir så dyr som det uppges.

Mordbränder och sexualförbrytelser är också vardagsbröd för dagen som vi är verkligt utleda på.

Jag är inte för slöseri med statens medel och det är inte möjligt för mig att veta om kostnaderna är för stora i detta fall. Men jag har själv fått en liten inblick i arbetet med svårfostrad ungdom. Vi måste ha klart för oss att det här är fråga om de allra mest svårfostrade, av vilka en del genom arv och anlag är oförbätterligo. Det kan vara värt sitt pris för var och en som äger och har något i vårt land att veta att de är i förvar på bästa sätt. Riktigt hundraprocentigt kan det ändå inte bli, men så nära som möjligt. Man är villig att betala en del för det.

Jag tror inte att ungdomen kommer att se på den dyra bostaden med den längtan folk tycks föreställa sig. En sådan absolut internering och för sådan tid man tänkt sig här är inte rolig varken för unga eller gamla. De nutida anstalterna där man kan rymma hur som helst inger inte respekt. Min tro är att det inte är illa använda pengar i den nya anstalten. Ungdom som har friheten kärare än allting annat vill inte tillbringa sina bästa år inom murar. Bara tillvaron av en sådan anstalt måste verka som en tankeställare för många.

Dessutom kan en anstalt av detta slag med tillräcklig personal bedriva en forskning på uppfostrans och självabnormiteternas områden som inte är möjlig nu men högst nödvändig. Det tar säkert tid innan en anstalt som denna, som egentligen är ett sjukhus för samhällsabnorma, finner de bästa riktlinjerna, men det är dock skönt för en vanlig enkel medborgare, som behöver lagens skydd, att det äntligen tagits krafttag för att komma till rätta med ungdomsbrottsligheten. Det som hittills gjorts har inte varit till nytta. Vi måste vara beredda att betala priset för det vi vill ha.

Hur vi än räknar är det dock dyrare att låta pyromaner och bråkmakare av alla slag gå fria och göra vad de vill. Många av de liv som offrats bara det sista året skulle kanske ha skonats om det funnits en plats med effektivt skydd och effektiva behandlingsmetoder mot de samhällsabnorma. Vi har godtagit vetenskap och forskning på andra områden och ofrar stora summor om året för detta. Jag tror vi har råd att göra offer här. Man måste så för att kunna skörda. Man får inte bara nöja sig med att bura in folk lite hur som helst. Vi måste börja göra något åt dem, försöka komma till rätta med deras abnormitet så att den inte längre blir den fara för oss alla som den nu är.

Ett folk som årligen offrar halvannan miljard på tobak och alkoholhaltiga drycker har råd att skydda sina medborgare till liv och egendom. Det bör inte ens diskuteras om den saken.

Kontakten stärks civila—försvaret

Folk och Försvarskonferensen, som pågått under veckohelgen i Halmstad avslutades under söndagen. Kursprogrammet var gediget och deltagarna har, som chefredaktör Henning Carlsson deklarerade i avslutningsanförandet, utsatts för psykisk terror. De medverkande föreläsarna, både civila och militära, har gjort sitt bästa och fick beröm av samtliga kursdeltagare. De har på ett lättförklarligt sätt lämnat redogörelser för de olika försvarsgrenarna, olika stridsmedel, atombomber, biologisk krigföring och allt vad vår moderna tid kan frambringa av förstörelseredskap.

Efter varje föreläsning gavs tillfälle till frågor från kursdeltagarnas sida. Dessa frågestunder var emellertid allt för kort tilltagna, men detta har sin förklaring i att kurstiden endast omfattade två dagar och att det var ett synnerligen gediget och allsidigt program som skulle medhinnas. Korridordiskussioner och logementsdebatter fick utfylla de av tiden förryckta debatterna på själva konferensen. Att debatterna hade lätt för att få en politisk prägel är väl inte svårt att förstå, när fyra politiska ungdomsförbund samlas till överläggning.

Denna konferens var ju ämnad att vara en upptakt till de länskommittéer som skall bildas i länen. I denna fråga var samliga överens att göra sitt bästa för att få till stånd dessa kommittéer och att föra arbetet vidare. Kommittéernas största uppgift blir att föra en upplysningsverksamhet mellan försvaret, ungdomen och den övriga civilbefolkningen.

Att enighet rådde i denna fråga och att ungdomsdistrikten kommer at göra sitt bästa, belystes i de inledningar som representanter från de fyra ungdomsförbunden höll.

Det är de politiska ungdomsförbunden som skall ta initiativet till bildande av länskommittéer. En uppdelning har således gjorts så att i Hallands och N:a Älvsborgs distrikt står SLU som initiativtagare under det att i Kronoberg och Jönköpings distrikt HUF står som initiativtagare.

För Hallands län omtalar ombudsman Rune Johansson, att kallelse för bildandet av en länskommitté kommer att utgå i början av april månad.

Utvecklingen kräver att även hemmen följer tidens krav

STOCKHOLM (TT)

Hemmen har många likheter med jordbruken och består av många men små enheter. Arbetsuppgifterna både i hemmen och i jordbruken är skiftande och kräver sin yrkesskicklighet. Den minskade tillgången på arbetskraft har medfört en ökad användning av tekniska och maskinella hjälpmedel, men det krävs kunskaper för att kunna sköta dem. Planering och ekonomiska beräkningar behövs, för att man skall kunna avgöra, vilka arbetsuppgifter som lönar sig, framhöll fil. mag. **Marit Neymark** vid landsbygdskvinnans dag i konserthuset på tisdagen.

Liksom det i vissa fall kan vara rationellt med kreaturslöst jordbruk, kan det för en del hushåll vara rationellt att flytta ut t. ex. bakning och slakt från hemmen. Arbetet har i många fall blivit mindre tungt men i stället krävs det större kunskaper av dess utövare. De måste följa med utvecklingen och de rön och erfarenheter, som görs på olika håll.

Jordbruket har en lång rad av forskningsinstitutioner, och det finns också institutioner, som arbetar i hemmens tjänst. Aktiv Hushållning och Hemmens forskningsinstitut har inriktat sig på hemmens problem. Undersökningarna har i första hand gällt kläder och andra textilier och deras vård, sängkläder och sängar, kökens inredning, redskap, maskiner och andra hjälpmedel för hemarbetet, olika arbetsmetoder samt lönsamheten av olika hemarbeten. Men hemmens problem är många och mycket återstår att göra.

Egyptier dödade brittiska soldater

CAIRO. (TT—AFP)

Två brittiska soldater dödades, två sårades och två saknas efter ett egyptiskt överfall i Suezkanalzonen på måndagskvällen, meddelar brittiska ambassaden i Cairo. En av de sårade är mycket illa däran.

Enligt ambassadens kommuniké anföll en grupp egyptier en avdelning brittiska soldater nära bullerförläggningen, 5 km söder om Ismailia på Suezvägen. Angriparna var beväpnade med automatvapen.

Lahoms Tidning är alltid främst med lokala nyheter — Prenumerera på LT!

Dagens namn:
VIKTOR.

Solen går upp kl. 6.12 och ned kl. 18.27.

Morgondagens namn:
GERDA.

Solen går upp kl. 6,09 och ned kl. 18,30.

Dagens dikt:

Under skaren diket risslar
hela dagen, hela natten.
Blankt och grönt är flödets vatten,
speglar ängens röda viden.
Staren visslar.
Nordåt vriden
flöjelns koppärhava står.
Vår!

(ARVID MÖRNE)

Det hörde han

Familjen sitter vid middagsbordet. Lasse, 4 år, låter sig väl smaka och äter med god aptit. Plötsligt börjar det hörbart att kurra i hans mage. Förvånad släpper han skeden och utbrister:

— Mamma! Jag hörde mitt hjärta tala!

Fiffig reklam blev bumerang

LONDON

Firman "Kemisk tvätt" i Ilford firar i år sitt 25-årsjubileum. Under de senaste veckorna har firman annonserat i de lokala tidningarna att den under jubileumsveckorna är beredd att för bara en penny kemiskt tvätta plaggen, om kunden betalade med pennymynt som präglats år 1929, firmans grundläggningsår. Resultatet av annonskampanjen gav firman visserligen stor publicitet men verkade som en bumerang. Tvättfirmans chef hade härom dagen lagt in sig på en nervklinik. Under kampanjens fyra veckor har 52,344 plagg inlämnats till tvättning. Inte bara från Ilford utan från grannstäderna och till och med från London kom folk och visade fram sitt pennymynt från år 1929. Firmans normala kapacitet är 3,000 plagg pr vecka. Jubilaren är fullständigt ruinerad.

Många rädda för Montgomerys memoarer

Den brittiske marskalken Bernhard Law Montgomery frågades härom dagen av nyfikna vänner, hur länge han ville resp. hur länge han kunde stanna kvar som andre chef i atlantpaktstaternas europeiska huvudkvarter i Fontainebleau. Montgomery svarade: "Jag stannar så länge jag vill, då ingen vågar avskeda mig. Det finns för många som är rädda att jag då kanske skulle kunna få tid att skriva mina memoarer." Marskalken ville inte svara på frågan, vem som är rädd för hans eventuella avslöjanden. Måtte det kanske var Churchill eller president Eisenhower? Båda herrarna har ansträngt sig att i sina böcker om kriget undvika att tala om åtskilligt som Monty kanske gärna skulle vilja tala om.

Hundraårig ryss i parisfängelse

Det händer inte varje dag att en hundraåring sättes i fängelset och parispolisen var allt annat än glad när den 100-årige Alexandre Nikolajeff för några dagar sedan sattes in i en cell i fängelset Fresnes. Han togs av polisen för lösdriveri men vid polisförhören kom det ut att den gamle ryssen sedan 27 år är eftersökt för en lång räd bedrägerier. Polisen skulle helst ha lämnat Nikolajeff i fred, men det fanns enskilda målsägare från gamla tider som inte ville ta tillbaka sina anklagelser. Domstolsförhandlingen har emellertid med hänsyn till Nikolajeffs höga ålder förlagts till Nizza, dit den gamle ryske flyktingen som under gångna tider kallade sig för general Subotin och levde på små bedrägerier, med det snaraste skulle överföras. Polismästaren i Paris och allmänna åklagaren anser nämligen att "klimatet vid Azurkusten är bättre för den gamle mannens hälsa än väderleken i ett parisfängelse".

— Om man vill veta vad ens hustru ämnar be en uträtta härnäst, så ska man bara slå sej ner i en fåtölj och göra det bekvämt åt sej.

Gahlin

Oppositionen blev borta med vinden i ekonomidebatten

Onsdagens riksdagsdebatt om valu- och penningpolitiken blev ingå- ärdare fäktning. Banko- och r- lsfullmäktige fick utan störr- ymmer den av bankoutskott- t- lstyrkta ansvarsfriheten. Mål- för den ekonomiska politiken under det gångna året har liksom tidigare varit full sysselsättning och en stabilisering av penningvärdet. Utskottet kunde i sitt utlåtande konstatera, att denna målsättning under 1953 kunnat realiseras. Högern och folkpartiet hade visserligen i bankoutskottet i taktikens intresse samlat sig till en reservation, i vilken de emellertid måste konstatera "med tillfredsställelse, att den ekonomiska utvecklingen i Sverige under fjolåret i vissa hänseenden fick ett gynnsammare förlopp än som i allmänhet förutsetts". Det var ju magra förutsättningar för oppositionsargumenteringen. De stora oppositionskanonerna Ohlin och Hjalmarson fördes heller inte ens fram i stridslinjen.

Professor Ohlin var kanske inte så förtjust över reservanternas uttalande om att utvecklingen blivit en annan än man i allmänhet tänkt sig, särskilt om man minns hur folkpartiledaren i remissdebatten för två månader sedan bedyrade, att den ekonomiska utvecklingen hade blivit precis sådan han hade förutsett. Större blev förstås inte hr Ohlins förtjusning när han fick veta, att partikamraten De Geer i första kammaren konstaterat, "att oppositionens farhågor inte besannats. Vi målade förra året en mörk tavla, som nu visat sig vara betydligt ljusare". Det må väl vara bittert, när folkpartistiska bröder och systrar inte förstått, hur ledaren vill ha den partitaktiska efterrationaliseringen.

I remissdebatten var oppositionen som man minns av den uppfattningen, att samhällsekonomisk stabilitet råder — även om man vill förklara det med att regeringen haft tur. Stabiliteten förklarades t. o. m. från regeringens sida möjliggöra, att de kvarvarande regleringarna snarast avskaffades. Men den argumenteringen passade inte för oppositionens räntehöjningsideologi. I reservationen till bankoutskottets utlåtande hade oppositionen därför upptäckt, "att nya risker för en inflatorisk utveckling har tillkommit". Därmed åsyftades den ökade likviditet inom näringslivet, som följt genom den statliga upplåningen. Dessa konsekvenser hade enligt oppositionen kunnat undvikas, "därest riksbanken under en följd av år fört en smidigare kreditpolitik med en efter lägets krav anpassad ränta", d. v. s. räntehöjning.

Inte heller den argumenteringslinjen kunde oppositionen hålla konsekvent. Vid olika tillfällen har man ju från oppositionshåll omväxlat med att tala om att risk för depression skulle föreligga. I onsdagens ekonomidebatt förklarade folkpartisten De Geer i första kammaren, att "de depressiva tendenserna är starkast i dagens läge". Men — som bondeförbundaren Lars Eliasson framhöll i samma kammare — om de depressiva tendenserna överväger, är det då en nackdel, att affärsbankerna har likviditetsökning? Det är ju inte heller något klimat för oppositionens räntehöjningsideologi.

Oppositionen borde försöka komma till klarhet över hur den skall ha det med sin argumentering på det samhällsekonomiska området. Den rådande förvirringen synes vara stor. Från regeringens sida har man ju hela tiden hållit beredskap mot såväl en depressiv utveckling som mot nya inflationsimpulser. Skulle oppositionens reservanter ha rätt i att en ny inflation skulle stå för dörren, är det naturligt, att regeringen möter en sådan situation med samma medel, som tidigare använts med god framgång. Man kan, som en annan bondeförbundare, hr Jönsson i Rossbol, framhöll i andrakammardebatten, vara tacksam, att den kostnadsstegrande räntehöjning, som oppositionen predikat om, aldrig genomfördes. Det hade ju varit omöjligt för t. ex. jordbruket att bära en sådan ränta.

Arrendatorernas trygghet

är förvisso inte alltid sådan den borde vara. Detta ger den arrendetvist, som nu är under uppseglingen mellan ett antal arrendatorer och godsförvaltningen vid Vapnö fideikommiss, besked om. Här är det delvis fråga om arrendatorer, som övertagit arrendegårdar efter sina föräldrar och där betydande odlings- och förbättringsarbeten utförts under flera generationer. Man kan förstå den bitterhet som präglar dessa jordbrukare då de nu till synes utan skälig anledning vägras förnya kontrakten för brukandet av dessa gårdar.

Frågan om bättre trygghet för arrendatorer aktualiserades redan vid fjolårets stämma med bondeförbundets hallandsdistrikt och därpå vid förbundsstämman i Katrineholm. Det var Holms- och Enslövs BF-avdelningar, som motionsvis förde saken på tal, och föreslog skyndsamma åtgärder. Härvid påtalades att bristfälligheter i den nya arrendelagen ger jordägaren möjligheter avhysa arrendator genom sammanläggning av arrendegården med huvudgården även om arrendegården brukats inom samma släkt i flera generationer och betydande förbättringsarbeten därvid utförts. I sådana fall ville motionärerna genom utökad lagstiftning bereda arrendatorerna ökad trygghet genom att ge dessa vidgad rätt till friköp.

Motionen vann såväl distriktssom förbundsstämmans gillande och åtgärder beslöt vidtagas. Så har även skett i det att en skrivelse avlåtits till kungl. maj:t. Dessutom har hr Norup i ett interpellationssvar vid årets riksdag till bondeförbundsriksdagsmannen Nils G. Hansson i Skegrie meddelat, att frågan kommer att bli föremål för kungl. proposition vid 1955 års riksdag. Alltså är den under utredning och man får hoppas, att arrendatorernas rätt tillvaratages på ett bättre sätt än hittills. Att saken är högaktuell vittnar vapnöaffären med all önskvärd tydlighet om.

OPARTISKHET MÅSTE MAN BEGÄRA av Radiotjänst i allmänhet och då det gäller riksdagsreferaten i synnerhet, är Skånska Dagbladets (bf) uppfattning med anledning av den diskussion som uppstått kring referatet från årets remissbedatt och det därav föranledda förslaget om en rådgivande nämnd vid påfallande behov:

Det måste konstateras att Radiotjänsts folk inte är vuxna uppgiften att referera riksdagsdebatterna. Vederbörande befattningshavare är personligen en hygglig och urban person. Det är bara synd att han blivit imponerad av hr Hjalmarsson på sista tiden. Det behövs ombyte på posten. Duger inte en man får man sätta dit en annan. Det kan inte vara svårare för Radiotjänst än för andra företag.

Från bondeförbundshåll har man riktat en skarp och berättigad kritik mot den bristande objektiviteten i referaten från remissdebatten. Man har understrukit kritiken genom att ställa vissa förslag.

Genast rusar man åstad och påstår att "bondeförbundet kräver radiocensur". När krävdes detta? frågar kollegan med all rätt. Något svar på den frågan lär nog inte belackarna i höger- och folkpartipressen kunna ge.

JAG HAR IAKTTAGIT UNGDOM som befriats från "psalmverspluggets kors" i skolorna och funnit att de står fullkomligt handfallna om de vid bröllop, barndop eller begravning skall delta i unisont avsjungandet av någon av våra allra vanligaste psalmer, skriver den socialdemokratiske riksdagsmannen Walter Sundström i Skövde i ett genmäle i Expressen (fp) i en debatt om psalmversläxorna i skolorna:

Och varför Melodin kan de perfekt men texten är fullkomligt borta. Nu kan man måhända invända att det finns psalmböcker. Ja, det medges, men är det inte ett andligt fattigdomsbevis, att inte var och en som lämnat skolan ska ha lärt sig, säg tio, psalmer av en psalmskatt som måhända kan fullt jämställas med vad varje annat land presterat på detta område. Märk väl: här är det inte fråga om religion utan allmänbildning. Den moderna lyriken må ha sina meriter, men nog måste man anse skäligt att en person, som fått av det allmänna bekostad utbildning ska veta något om Tegnér, Wallin, Franzén, Rydberg och Fröding och känna till något av vad de skrivit.

Här är det fråga om en del av vår religiösa poesi, fortsätter hr Sundström. Att genom anvisningar i undervisningsplanen försöka förhindra inlärandet av psalmer genom hemläxor måste anses absolut opåkallat, tillägger han.

Det var ett ord i rättan tid om larvet i den s. k. kulturradikala pressen kring allt vad som har med religion att göra.

LÄNSNYTT

Jordförvärvslagen,

som ju skall hindra att jordbruk kommer i händerna på andra än dem som verkligen vill och kan bruka jorden, har under senaste året kommit i tillämpning vid avgörandet av c:a 4,700 ärenden om förvärvstillstånd. Ett inom lantbruksstyrelsen nu upprättat sammandrag visar, att det kom in sammanlagt 4.818 ansökningar till lantbruksnämnderna, som därjämte hade att behandla drygt 700 ärenden som låg kvar från 1952. Inte mindre än 839 ansökningar om jordförvärvstillstånd har avslagits av nämnderna eller återkallats. Bifall blev det på 2,381 ansökningar om förvärv av tillskottsmark och på 1.447 ansökningar i övrigt. Avslagen föranledde i ett 90-tal fall klagomål hos regeringen.

I Hallands län har lantbruksnämnden haft att behandla ett 110-tal ansökningar om förvärvstillstånd. Av de ansökningar som behandlats har 95 bifallits och 14 avslagits eller ock återkallats. Av de bifallna ansökningarna har ett 60-tal gällt förvärv av tillskottsmark: lagstiftningen avser ju även att främja bildandet av bärkraftiga jordbruk. 13 fall har lantbruksnämndens avslagsbeslut överklagats hos regeringen.

I Älvsborgs län har lantbruksnämnden haft att behandla ett 310-tal ansökningar om förvärvstillstånd. Av de ansökningar som behandlats har 239 bifallits och 46 avslagits eller ock återkallats. Av de bifallna ansökningarna har ett 190-tal gällt förvärv av tillskottsmark; lagstiftningen avser ju även att främja bildandet av bärkraftiga jordbruk. I 4 fall har lantbruksnämndens avslagsbeslut överklagats hos regeringen.

Halländska hästavelsföreningen

har årsmöte på Grand Hotell i Halmstad lördagen den 27 mars. Förutom förhandlingar håller organisationschefen i Skånska Andelsslakterierna Morgan Hedström ett föredrag om svensk hästavel. Hr Hedström är en mycket anlitad och uppskattad talare och har hållit åtskilliga föredrag, speciellt i Skåne. Ryttarföreningarnas medlemmar i Halland bör möta upp vid tillfället. Förutom föredrag visas också en vacker färgfilm om den svenska hästaveln.

Reklamstudiestipendier.

I år utdelas ur AB Svenska Telegrambyråns stipendiefond för yrkesutbildning kr 2.000 till annonsbyråman med "Reklamens marknadsanpassning" som specialitet.

Fonden står till Auktoriserade Annonsbyråers disposition och det är i enlighet med föreningens beslut som årets stipendium kommer att utdelas till person, som är speciellt meriterad inom området marknadsanpassning av reklam.

Instruktörsutbildning

skall enligt utfärdad arméorder anordnas 1954—55 vid I 6 i Kristianstad för högst 58 aspiranter. Av dessa får vid I 7 antagas 11, vid I 11 10, I 12 12, I 16 13 och vid I 6 11.

Militärt.

Till överste i armén med förordnande som försvarsområdes befälhavare för Kristianstads försvarsområde från 1 okt. har utnämnts överstelöjtnant B. J. Franke, Hallands regemente. Han har från samma dag beviljats avsked med förtidspension från regementet.

Till överstelöjtnant vid Hallands regemente från 1 oktober har utnämnts överstelöjtnant S. W. F Langéen, Generalstabskåren.

Hört på tåg

I en järnvägskupé är alla handelsresande utom en äldre gentleman, som stigit på i sista stund. De resande gjorde sig all möda att dra in honom i samtalet, men förgäves. Till slut säger en av dem:

— Vi vet mycket väl att herrn är handelsresande liksom vi. Men säg oss nu, vad ni reser i?

— Jag skall säga er, unge vän. Jag reser i mycket dåligt sällskap!

Därefter fick den äldre herrn vara i fred.

Ingen motion

Studenten och hans rika morbror promenerade på gatan. De mötte en fet man, som studenten hälsade mycket artigt på.

— Var det en professor? undrade morbrodern.

— Nej, det var värdebrevbäraren.

— Men vad han var tjock!

— Tacka för det, så sällan som han behöver klättra i mina trappor, sa studenten.

STORBRITANNIENS NYA SÄNDEBUD I SVERIGE, ambassadör Robert Hankey, mottogs på onsdagen i högtidlig audiens av konungen. Här ses den nyutnämnde ambassadören efter audiensen fotograferad på ambassadens balkong tillsammans med introduktören för främmande sändebud, friherre Owe Ramel.

Marknadsberättelser och prisnoteringar

meddelade genom Sveriges Lantbruksförbund.

Stockholm den 17/3 1954.

Spannmål.

Garantipriser på fullgod brödsäd av normalkvalitet vid inköp från odlare under tiden 21—31 mars 1954. (Priserna höjes med 10 öre pr 10-dagarsperiod t. o. m. den 21 maj 1954.)

Vete	49: 40
Råg	47: 90

Priserna gäller vid leverans till följande s. k. prisorter: Stockholm, Norrköping/Djurön, Kalmar, Kristianstad/Åhus, Karlshamn, Ystad, Trelleborg, Malmö, Landskrona, Hälsingborg, Halmstad, Falkenberg, Göteborg och Gävle.

Lantbruksförbundet noterar den 16/3 1954 följande producentpriser på fodersäd, avseende genast leverans, fritt noteringsorten, för vara av normalkvalitet, i partier om minst 10 säckar, kr pr 100 kg:

Göteborg: foderkorn 33: —, vithavre 32: —.

På flera håll har priserna höjts även denna vecka, medan prisläget i övrigt är oförändrat. Man har emellertid ganska allmänt den uppfattningen, att pristoppen är nådd. Marknadsläget betecknas som avvaktande, beroende bl. a. på Spannmålsbolagets utförsäljning av korn, havre och foderråg. På något enstaka håll noteras t. o. m. en mindre prissänkning.

Potatis.

Lantbruksförbundet noterar för matpotatis, levererad banfritt eller kajfritt Stockholm, inkl. emballage, engrospris, vid försäljning till partihandlare, kr per 100 kg:

Prima väls. vara	12/3	15/3	17/3
	23: —[1])	23:—[1])	23: —[1])

Ovanstående pris inkluderar kommissionärsarvode eller avans vid försäljning vagnslastvis.

Följande partipriser på prima matpotatis noteras den 17/3 1954 vid partihandlares försäljning till detaljhandlare, inkl. emballage, kr per 100 kg: Malmö 24: —, Göteborg 25: —.

[1]) Sortklass I (Bintje, King Edward och Magnum Bonum) 28: —.

Några större förändringar i marknadsläget har icke skett sedan föregående vecka; från några håll rapporteras dock ökat utbud till följd av den blidare väderleken. Prisläget är i stort sett oförändrat.

Stråfoder.

Lantbruksförbundet noterar den 16/3 1954 följande producentpriser på stråfoder, kr per 100 kg:

Hö, hårdvalls- på stationer i mellersta Sverige 13: 00—13: 50.

Halm, höstsädes-, på stationer i mellersta Sverige 5: 50.

Hömarknaden är liksom föregående vecka lugn och stilla i mellersta Sverige, medan den är livligare i Norrland. Samtliga noteringar är emellertid oförändrade. Omsättningen av halm är fortfarande ganska obetydlig, med fastare pristendens i Stockholms-trakten.

Slaktfjäderfä.

Svensk fjäderfänotering. Lantbruksförbundet anger för veckan 12/3—18/3 1954 följande riktnoteringar å slaktfjäderfä vid försäljning från producenter till äggcentraler i södra och mellersta Sveriges produktionsområden, öre pr kg slaktad vikt (plockad vara):

	Kron	Prima
Höns	340	310
Kyckling, minst 500 g	330	280

Partiprisnotering å slaktat fjäderfä. Partipriser i Stockholm den 12/3 1954, öre pr kg plockad vara:

	Kronspecial	Kron	Prima
Höns (utan fötter	485	455	425
Ungtuppar	—	450	400
Kycklingar. 500—700 g	—	490	440
Kycklingar 700—1,200 g	—	450	400

Tillförseln av höns och kycklingar har ökat och vissa avsättningssvårigheter till rådande priser har kunnat förmärkas.

Fodermedel.

Lantbruksförbundet noterar den 16/3 1954 följande priser vid försäljning till jordbrukare, fritt noteringsorten, kr pr 100 kg:

	Halmstad
Oljekaksblandn., inkl. skr. 43 %	52: 25
Linkakmjöl, inkl. skr	58: -
Extr. raps- o. senapsmjöl, inkl. skr	37: 50
Sojamjöl, inkl. skr, 48 %	59: —
Jordnötskakor, kross., inkl. skr	60: 50
Kokoskakor, kross., inkl. skr	54: 50
Vetekli, svenskt, inkl. skr	36: —
Vetekli, utländskt, inkl. skr	35: 50
Rågkli, svenska, inkl. skr.	31: —
Melass, inkl. fathyra	29: 50
Betfor, inkl. skr	30: 50

[1]) Fritt kaj.

Skandal i Indien

Italiens polische,, Pavone, har som bekant avgått med anledning av de avslöjanden som gjorts i Wilma Montesi-affären. Här ses Pavone i samtal med konseljpresident Scelba.

Paratyfusriskerna ställer stora krav på charkuteristen

STOCKHOLM

Dyningarna efter fjolårets svåra paratyfusepidemi har ännu inte lagt sig. Dessutom har under de senaste veckorna då och då förekommit ganska alarmerande rapporter om nya fall Från medicinskt håll har framförts en undran över att antalet sjuka håller sig så högt, trots att man varit uppe i den kalla årstiden, konstaterar Sveriges slakteri- och charkuteritidning.

Som det nu ligger till har charkuteribranschen på ett särskilt sätt kommit i blickfånget. För de i branschen verksamma gäller det att få till stånd upplysning om de risker för smittospridning, som föreligger vid handskandet med de ömtåliga färskvarulivsmedlen, även om det sker i hygieniskt sett oantastbara lokaler och under oantastbara former. Denna upplysningskampanj bör i första hand ta sikte på den personliga hygienen. I alltid så väl utformade charkuteritillverkningslokaler kan smitta uppkomma om den personliga hygienen eftersätts. Det är därför viktigt att all personal genom saklig och riktig upplysning förmås att iaktta strängaste hygien.

Myndigheterna kan också med stöd av livsmedelsstadgans paragraf 26 ingripa mot varje person, som är sysselsatt med livsmedelshantering, så snart sjukdom föreligger eller misstänkes.

Vi vill ånyo påpeka det stora värdet av samarbete med de hälsovårdande myndigheterna. De kan lämna alla erforderliga råd och upplysningar för förebyggande av epidemier. En god kontakt med myndigheterna i dessa stycken underlättar också möjligheterna att komma tillrätta med de svårigheter som drabbar samtliga branschföretag på viss ort eller inom visst område, där en epidemi konstaterats. Samarbetet med myndigheterna bidrar också till att branschfolket genom den insyn detta skapar lättare förstår tjänsteutövarnas syn på förhållandena och de åtgärder, som dessa enligt lagar och förordningar är tvungna att vidta för att förhindra smittospridning.

Alla skäl talar för att var och en på sin ort ägnar särskild omsorg och uppmärksamhet åt såväl lokalens och utrustningens hygieniska standard som personalens personliga hygien och till sitt eget skydd samarbetar med den lokala hälsovårdsmyndigheten vid utformningen av förebyggande åtgärder för smittoriskens eliminerande.

Elakt

Det berättas från Det kongelige i Köpenhamn att man hade tbc-undersökning av personalen. En skådespelare, som hade ett tillgodohavande, gick direkt efter undersökningen till kassan och kvitterade ut 30 kr.

— Kors, sa en äldre kollega, får man betalt för att man låter undersöka sej?

— Javisst, sade den yngre och försvann hastigt.

Så gick den äldre fram och bad att få kvittera ut sitt honorar.

Han har nu svurit att hämnas.

En annons

är

mera värd

än vad den kostar

STRÅLANDE VÄDER OCH FIN VIND gynnade söndagens isjaktseglingar på Stora Värtan. Här vinkar Eva Löfström glatt, då hon sveper fram över den fina, blanka isen.

En sydhallänning kan inte gärna vara utan Laholms Tidning

LAHOLMS TIDNING
— SÖDRA HALLANDS ORTSTIDNING —
deklarerar med TS-kontrollerade siffror en stigande upplaga 1954.

LAHOLMS TIDNING

MÅNDAGEN DEN 22 MARS 1954

Håess Fastighetsförmedling
Förmedlar överlåtelser av jordbruk, villor o. rörelser, förrättar auktioner, bouppteckningar o. arvskiften.
Kontor: Stationsgatan 48 b, Halmstad. Tel. 18270 växel. Laholm 725 fredagar 14—16.

RADIO

MÅNDAGEN DEN 22 MARS

6.15 Vardagsmorgon. Därefter: Grammofonmusik.
6.30 Nyheter och väderlek. Därefter: Måndagsblandning. (Grammofon.)
7.15 Så får det bli! Martin Ljung drabbar lyssnarna. Manuskript: Pekka Langer.
7.40 Morgonandakt. Bibelläsning och bön. Musikdir. Åke Nygren
8.00 Nyheter och väderlek.
8.15 Vardagsmorgon. (Repris.)
8.25 Operettmelodier. (Grammofon.)
8.45—9.15 Skolradio. At Home in England. Klass 7. Korrespondenskurs i engelska. Sven Fjelner.
11.00 Musik under arbetet.
12.00 Klockspelet i Stadshustornet. Dagens dikt. Därefter: Curt Åkerlind spelar populärt på piano.
12.30 Nyheter och väderlek. Därefter: Börsnoteringar.
12.45 En underlig historia. Sven-Öjvind Swahn berättar från Björkholmen. (Karlskrona.)
12.55 Tidssignal.
13.00 Skolradio. Sångstund. Vivi Norberg (Göteborg.)
13.25 Rytmisk underhållning med Sven Douglas kvintett, Bertil Attlemark, sång, och på grammofon gitarristen Chat Atkins.
14.10 Skolradio. Danmark i lyse glimt. »Den Gyldenblonde» på besøg i en svensk skole.
14.30 Thomas Birth spelar gitarr.
14.40—15.00 Gymnastik för husmödrar. Elsie Hjertén.
17.00 Väderlek.
17.10 Äventyr i djungeln. Fritiof Billquist läser ur en bok av Dhan Gopal Mukerji.
17.30 Yrken och yrkesval: Högre jordbruksutbildning.
17.40 Grammofonmusik: 1. Ruy Blas, konsertuvertyr (Mendelssohn). BBC:s symfoniork. Dir.: Malcolm Sargent. 2. Konst och skönhet ur »Tosca» (Puccini). Solist: Lìcia Albanese. Dir.: Renato Cellini. 3. Danse (Debussy). Walter Gieseking, piano. 4. Stråla klart med trolldomsglans ur »Hoffmans äventyr» (Offenbach). Solist: Hugo Hasslo, Hovkapellet. Dir.: Nils Grevillius. 5. Hora staccato (Dinicu-Heifetz). Ginette Neveu, violin. 6. Ur »Chokladsoldaten» (Oscar Straus). Solister: Madlon Harder och Jean Löhe. Berlins statsoperaorkester. Dirigent: Hans Schindler. 7. It happened in Monterey (Mabel Wayne). Mantovanis orkester. 8. Sidenparaplyet (Lindblad-Norman). Per och Ulf Lindqvist, sång. Charles Normans kvartett. 9. Apache-vals (Jack Gill). Jack Gills orkester. 10. Giannina mia (Friml-Harbach). Mary Martha Briney, sång. Al Goodmans ork. 11. »Oh», foxtrot (Gay-Johnson). Jørgen Ingmann, gitarr. 12. Vad finns det ovan molnen (Eric Schröder). Eva-Lill Wallentin och Elsy Lindgren, sång. Nils Weingards orkester. 13. Södra skånska infanteriregementets marsch (Zikoff). Svea livgardes musikkår. Dirigent: Per Grundström.
18.35 Barn som inte är som andra. Docent Anna Lisa Annell. (Uppsala.)
18.55 Meddelanden.
19.00 Nyheter o. väderlek. Dagens eko.
19.30 Hos Johanssons. Muntrationer bland goda vänner och trogna grannar.
20.00 Barndomen vid kvarnen. F. E. Sillanpää berättar.
20.20 Kammarkonsert. Bernhard Sönnerstedt, baryton. Vid flygeln: Fritiof Eberson.
21.00 Barack 17. Pjäs av Martin Zivert. Översättn.: Margareta Moberg. Regi: Kurt-Olof Sundström. Personer: Yan — Sven-Eric Gamble; Anda — Ellika Mann; Främlingen — Keve Hjelm. I ett lettiskt flyktingläger i Tyskland vintern 1946—47.
21.35 Folke Reinholdsons ensemble.
22.00 Monolog vid minipiano med Stig Holm.
22.15 Nyheter och väderlek.
22.30—22.55 Rikspolitiker vid sekelskiftet. Docent Sten Carlsson om Erik Gustaf Boström. (Malmö.)

Knäred

Knäreds högerförening
har haft årsmöte under kyrkoherde Sven Erikssons ordf.-skap. Styrelsen omvaldes över hela linjen och fick följande utseende: ordf. ing. Gunnar Hessle, v. ordf. kyrkoherde Sven Eriksson, sekr. lantbrukare Olle Persson, kass. sågmästare Karl Svensson och fru Anna Gustafson, suppleant köpman Göte Johnsson. Revisorer: fru Klara Åkesson och köpman Anders Persson. Sågmästare Karl Svensson och lantbrukare Olle Persson utsågs till ombud vid Högerns förbundsstämma. Till föreningens representant i SFM och Hallands högerpressförening valdes ing. Gunnar Hessle, som också tillsammans med sågmästare Karl Svensson utsågs till ombud vid nomineringsmöte. Mötet avslutades med samkväm och färgfilmsförevisning.

TISDAGEN DEN 23 MARS

6.15 Vardagsmorgon. Därefter: Grammofonmusik.
6.30 Nyheter och väderlek. Därefter: Grammofonmusik.
7.15 Charlie Norman Show.
7.40 Morgonandakt. Helgat varde ditt namn. Domprost Olle Nystedt.
8.00 Nyheter och väderlek.
8.15 Förskolebarnet: 1. Syskonkonflikter. Dr Nic Waal. (Oslo.) 2. Bra karl reder sig själv. Connie af Malmborg.
8.45 Skolradio.
8.45 Listen and Learn. Klass 6. Korrespondenskurs i engelska. Svante Hjelmström.
9.15 Opp och hoppa. Birgit Wenngren leder gymnastik för småskolan.
9.35 Musikstund. Gunnar Sjöqvist. (Malmö.)
9.55 En safari till Mount Elgons krater. Bengt Ekström berättar. (Repris.)
10.25 Listen and Learn. Klass 5. Korrespondenskurs i engelska. Per-Olof Hensjö. (Umeå.)
10.55 Musik under arbetet.
12.00 Klockspelet i Stadshustornet. Dagens dikt. Därefter: Gunnar Berggren, cello. Vid flygeln: Kåge Dominique. (Malmö.)
12.30 Nyheter och väderlek. Därefter: Börsnoteringar.
12.45 På jobbet just nu.
12.55 Tidssignal.
13.00 Skolradio. Diktarröster. Arkivinspelningar av Verner von Heidenstam, Erik Axel Karlfeldt och Selma Lagerlöf, presenterade av docent Karl-Erik Lundevall.
13.30 Pianokompositioner av Alexander Glasunov spelade av Elena Glasunov.
13.50 Edvard Grieg: Symfonisk dans op. 64 nr 4. Londons symfoniorkester. Dir.: Piero Coppola. (Grammofon.)
14.00 Ulla Isaksson läser en egen novell. Därefter samtal kring novellen.
14.30 Gösta Collste sjunger till Knut Edgardts ensemble.
15.00—15.25 Radioföljetongen Antikrists mirakler av Selma Lagerlöf: Seger. Uppläsning av Doris Svedlund.
17.00 Väderlek.
17.10 För flickor och pojkar: Tisdagstelegrafen.
17.40 Fransk textrepetition.
17.45 Björn Berglund läser dikter av Gustaf Fredrik Gyllenborg (Luleå.)
18.00 Radiohjälpen 90 19 50. Lyssnarnas önskeprogram på grammofon.
18.55 Meddelanden.
19.00 Nyheter o. väderlek. Dagens eko.
19.30 Göteborgs radioorkester. Dir.: Sixten Eckerberg.
20.00 Hemmakväll.
20.00 Har ni varit med om den nå'n gång? Frågelek med Annalisa Ericson, Carl Björkman och Vic Suneson. Lekledare: Georg Eliasson.
20.25 Max Gregers ensemble. (Grammofon.)
20.35 Parkering 25 minuter med Eric Sandström.
21.00 Orientering:
21.00 Människor och meningar. Samtal mellan överdirektör Hardy Göransson och byråchef Torsten Eriksson om svenska fångvårdsproblem.
21.40 Utrikeskrönika av fil. lic. Lennart Hirschfeldt.
22.00 Kompositioner för soloflöjt spelade av Bengt Överström.
22.15 Nyheter och väderlek.
22.30—23.15 Beethovens sista kvartetter — ett program kring två berömda ensemblers tolkningar. Manuskript: Sven-Olof Thulin.

STÖD DE VANFÖRA!
Postgirokonto 90 05 53.
De Vanföras Riksorganisations Jubileumsinsamling

PLOCK UR PRESSEN

TCO:s UPPTRÄDANDE i samband med årets jordbruksprisförhandlingar diskuteras i veckans nummer av RLF-tidningen, som finner tjänstemannarörelsens uppträdande anmärkningsvärt och fortsätter:

Det tyder på — förlåt om vi är en smula elaka — inte så lite av omogenhet! När en organisation har sina förtroendemän med i de sammanhang, där ett förhandlingsresultat skall antingen godtas eller förkastas, brukar det vara sed att organisationen står för det resultat dessa kan uppnå. Detta blir inte alltid sådant man vill ha det. Egentligen är det väl mer sällan om ens någonsin detta förekommer. Men organisationen får acceptera det, även om äpplet smakar lite surt. Det brukar vi göra inom jordbruket. Är vi missbelåtna med förtroendemännens arbete i sådana sammanhang, händer det väl att de ibland får höra av det efteråt internt. Men vi ställer inte till med kommunikérabalder i tidningarna, ägnat att försätta dem, som haft organisationens förtroende att ta ställning till saken, i en besvärlig situation. TCO har bestämt en hel del att lära inte bara ifråga om jordbrukspolitik utan jämväl ifråga om själva stilen och uppträdandet.

Detta omdöme kan få lov att gälla TCO:s hela roll i samband med årets jordbruksförhandlingar. Hur skulle det se ut om jordbrukets organisationer på motsvarande sätt som har skett från TCO:s sida, på ett ömtåligt förhandlingsstadium blandade sig i de kollektivavtalsförhandlingar, som tjänstemännen årligen för med staten. Vad skulle TCO säga om det?

TCO:s tes är att den s. k. inkomstklyftan är utjämnad. Därom råder det mycket delade meningar, men om denna status är uppnådd, hur vill då TCO ha det i fortsättningen frågar RLF-tidningen. Vill man bevara detta läge eller önskar man åstadkomma en ny klyfta mellan jordbruk och andra näringar. 1953 har vi haft en löneglidning med omkring 3 procent för arbetare och tjänstemän. 1954 års jordbruksuppgörelse ger jordbrukarna teoretisk möjlighet till 3 procents lönelyftning. Det har alltså inte hänt något annat än att jordbrukarna fått teoretiska möjligheter att upprätthålla den balans som tidigare uppnåtts.

MOTSÄTTNINGARNA INOM OPPOSITIONSPARTIERNA folkpartiet och högern vad det gäller jordbrukspolitiken kommer bl. a. till uttryck i Dagens Nyheters (fp) och Svenska Dagbladets (h) kommentarer till radiodebatten i detta ämne härom kvällen. Dagens Nyheter går till hård attack mot lantbruksförbundets fungerande ordförande, högermannen Gösta Leidberg:

Debattens mest uppseendeväckande inslag var hr Liedbergs oblyga anspråk på en ändrad målsättning för jordbrukets inkomstnivå. Sedan 1947 har man utgått från att basjordbruken skulle tillförsäkras en inkomst motsvarande industriarbetarna. Detta mål har nu uppnåtts och då konstruerar hr Liedberg på fri hand en ny inkomstklyfta — gentemot tjänstemännen. Hr Nilstein fick inget besked om vilka tjänstemän som avsågs; redan nu torde jordbrukarnas inkomster ligga väl så högt som stora tjänstemannagruppers. Men hr Liedberg kanske menar att våra statsbönder skall placeras i byrå-sekreterargraden?

ALLAN KÄMPE

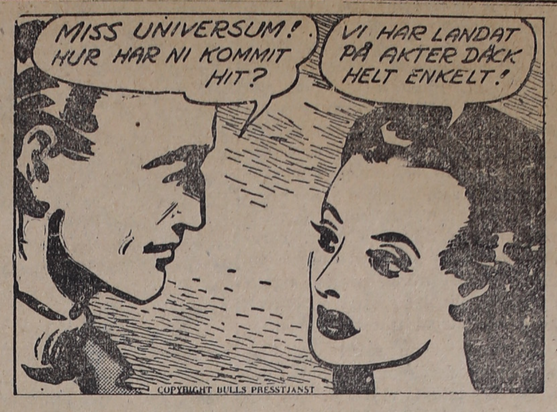

FILIP och MAJKEN

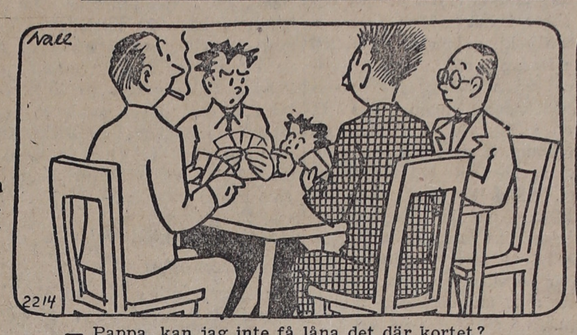

— Pappa, kan jag inte få låna det där kortet?

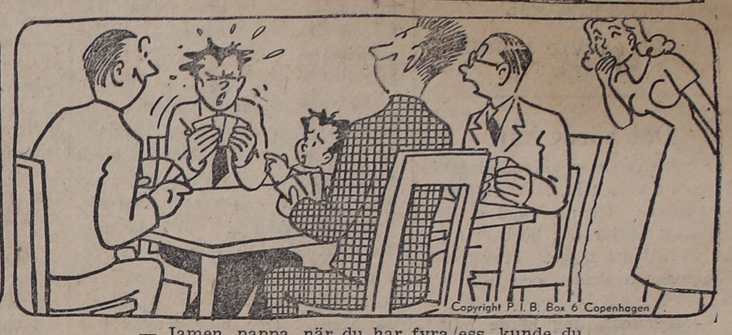

— Jamen, pappa, när du har fyra ess, kunde du väl undvara ett till mej!

NALLE PELLE PINGO

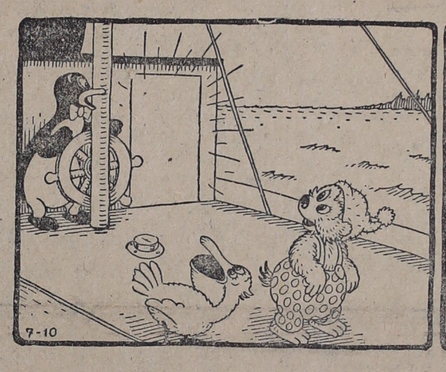

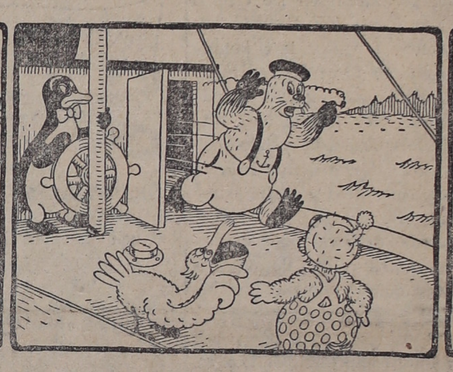

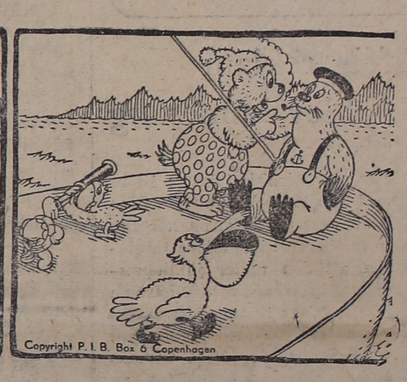

— Jag kan inte förstå, vad det är som försiggår därinne. Sälle har visst vaknat ur sin slummer, men varför i all världen väsnas han så där?

— Det ser ut att vara allvarligt — hans ränder har kommit upp ur fickorna och han rullar så myctiskt med ögonen.
— Ja, och som han stönar sen!

— Har du drömt om troll? Jamen kära Sälle, det finns bara troll i sagorna. Nej, gamle vän, saken är den, att du har ätit för mycket pannkakor.

Båstad

Båstad och V. Bjäre erk. sjukkassa under 1953.

Styrelsen för Båstad och V. Bjäre erk. sjukkassa har avgivit sin verksamhetsberättelse. Medlemsantalet var vid årets slut 2.243, en ökning av 366. Dessutom är 819 barn under 15 år anslutna till kassan genom sina föräldrars medlemskap. I fasta avgifter har influtit 42.344 kr. samt i inträdesavgifter och böter 562:50. I statsbidrag har kassan erhållit kr. 15.830:—. Av Central sjukkassan har erhållit 27,666:— utgörande andel i sjukvårdsersättning samt i kontantbidrag 1.711 kr. Sjukhjälp har beviljats till sjuka medlemmar med kr. 66.261 därav för läkarvård, läkemedel, sjukhusvård och intagning kr. 43.536, vari ingår kr. 3.970 för läkarvård, kr. 1.540 för läkemedel och kr. 2.521 för sjukhusvård och intagning för medlemmars barn under 15 år samt i sjukpenning kr. 22.725. Vinst- och förlustkontot bal. på 89.589 kr. samt tillgångar och skulder kr. 88.351. Överskottet av årets verksamhet utgör kr. 8.787.

Styrelsens mångårige ordf. byggmästare C. G. Hansson, Båstad, har avlidit och ordf.-posten har sedan upprätthållits av ombudsman Rudolf Bengtsson, Båstad.

Ett ord på vägen

Måhända är Herren med mig, så att jag kan fördriva dem, såsom Herren har lovat.

Han har själv sagt: "Jag skall icke lämna dig eller övergiva dig." Alltså kunna vi dristigt säga: "Herren är min hjälpare, jag skall icke frukta; vad kunna människor göra mig?"

— Jag vill gå åstad i din kraft, o Herre! jag skull prisa din rättfärdighet, ja, din allenast.

Och rättfärdighetens frukt skall vara frid, och rättfärdighetens vinning vara trygghet till evig tid.

Stån .... omgjordade kring edra länder med sanningen, och varen iklädda rättfärdighetens pansar. Ty den kamp vi hava att utkämpa är en kamp, icke mot kött och blod, utan mot furstar och väldigheter och världshärskare, som råda här i mörkret, mot ondskans andemakter i himlarymderna. Tagen alltså på eder hela Guds vapenrustning, så att I kunnen stå emot på den onda dagen och , sedan I haven fullgjort allt, behålla fältet.

Herren är med dig... Gå åstad i denna din kraft.

FINNS DET NÅGON
i Er bekantskapskrets, som ej är prenumerant på LAHOLMS TIDNING, gör då oss och honom — den tjänsten att rekommendera LT för honom

Mattssons Fastighetsaffär
JOHN BENGTSSON
Tel. 29 LAHOLM Tel. 29
Förmedlar försäljning av LANTEGENDOMAR, STADSFASTIGHETER och VILLOR
Förrättar BOUPPTECKNINGAR och ARVSKIFTEN
uppsätter TESTAMENTEN
Ombud för VÄXJÖ och ÄLFSBORGS hypoteksföreningar
FÖRRÄTTAR AUKTIONER
BILLIGT ARVODE SNABBT UTFÖRANDE

EVA BERG

NY KVINNA

(19)

— Medge att det är outhärdligt, vädjade damen på värmeledningen och stampade med foten, så att den blommiga kjolen fladdrade och blottade röda tånaglar i sandalskor. Det är ju så tillgjort att man bara vill springa och gömma sig. Jag törs aldrig bjuda hem honom mer. När han är nykter är han urtråkig, och så fort han får litet i sig måste han ju alltid läsa upp. Kan vi inte försöka hitta på något fint sätt att tysta ner honom? Jag menar tala om för honom att han är idiot eller något i den stilen.

— Fint sätt begriper han inte, hördes en grov bas ur hopen. På klubben sist började han igen, och då skrek jag högt åt honom att om han inte höll käften, så skulle jag låsa in honom någonstans och läsa upp min sista roman för honom. Tror ni det halp? Inte ett dugg. Jag måste gå hem för att slippa höra honom. Nej, fint sätt och artiga antydningar är absolut bortkastade på en sån som Råde.

Det blev en stunds förstämd tystnad, och alla tycktes begrunda det svåra problemet.

— Jag längtar att trampa ett däck igen — förkunnade uppläsaren entusiastiskt därinne.

— Ja, jösses, ge dig i väg du bara, ruckade en bredaxlad jätte på klingande dalmål och sjönk utmattad ner bredvid damen på värmeledningen. Han såg snäll och glad ut, men på den morotsröda tvärklippta luggen kände Ragnar igen den dystre och omständige Per Wagn, som förra året slagit igenom med sin åttonde äktenskapsroman, som varken var bättre eller sämre än de sju första. Han verkade vänskapligt intresserad av sin ståtliga granne, lade armen beskyddande om hennes skuldror, kallade henne lilla Siv och frågade om hon skrev något nuförtiden. Ett dunkelt minne vaknade hos Ragnar; hade det inte kommit ut en chockerande roman om en skådespelerska av någon som hette Siv Atterling eller Atterberg? Jovisst, nu kom han ihåg det, apotekaren därhemma som var road av pornografi, hade talat med förtjusning om den någon gång. Intresserat beskådade han paret.

— Du har ju int nå att dricka, utbrast Wagn förskräckt. Jag ska gå efter ett glas med något åt dig. Han reste sig, men hon drog honom i ärmen: — Jag dricker ingenting. Vet du inte det?

— Jo, nog vet jag det, tyvärr. Wagn satte sig åter i beskyddarställningen. Du skulle supa litet ibland och vara som folk, flicka lilla. Inte vara så genompräktig och ordentlig för jämnan, det är aldrig hälsosamt. Man blir högfärdig av det, och folk tycker illa om en. Hur många ungar är det du har egentligen? Ett halvt tjog?

— Bara ett kvarts om du ursäktar, sade hon stolt och sträckte på sig. Och de sista är tvillingar.

Wagn kastade en hastig blick över hennes figur och ruskade betänksamt på huvudet:

— Fruntimmer är så perversa nuförtiden. Det syns inte på dem, när de har fått barn. Det är något rent onaturligt med det där. Du är ett anatomiskt missfoster, kära Siv, förlåt att jag säger det, men sanningen ska fram. Och inga strumpor har du på dig heller fast du är på kalas, utan går barfota som en lagårdspiga . Om du åtminstone vore lite naturlig på andra sätt och bar dig illa åt någon gång som vi andra. Så slapp du skriva såna förbannat dåliga böcker, du kunde göra fina, allvarliga saker som jag.

— Det var så sant, sade han med höjd röst och reste sig i sin fulla längd, talande till hela församlingen. Jag måste ge er ett gott råd, allihop ni som skriver ihop böcker. Nej, hör på nu, det är viktigt. Sorlet avstannade. Gott folk, jag har kommit underfund med en sak som ni ska lägga på minnet, och det är att vi måste hålla igen alldeles förbannat hädanefter. Det ska införas restriktioner på erotiken i litteraturen, ser ni, det måste ransoneras med kärleken. Härom dan när jag var uppe och talade om min nya roman, så tyckte förläggaren, att det var för många samlag i den. Det får bara vara ett per ark, sa han, gärna mindre och helst inga alls. Ett par ark, sa jag, och min är bara sexton! Det blir ju alldeles åt skogen för lite, det verkar onaturligt. Jag sa det, men han menade på att sånt inte går nu för tiden. Samlag är omodernt, sa han. Folk vill ha mera romantiska saker, om vildmark och sådant, till exempel — han pekade mot dörren och satte handen bakom örat:

— när Pan i kvällen spelar, och jungfrun lyss —

Wagn nickade begrundande och upprepade på sin dialekt:

— Pan sitter där och spelar i skogen och jungfrun väntar på jägarn, sånt är det Men det ska förstås helst vara prosa, tjocka berättelseböcker. Förläggaren tyckte det också. Det ska vara vackra och optimistiska romaner, sa han. Men konsten då, sa jag, man måste väl tänka på konsten och sitt eget samvete. Man kan väl inte skriva på beställning heller, sa jag. Man måste väl skriva som man känner det. Då flina han, den rackarn, fan vet vad han tänkte. Men jag kan inte skriva om susande skog, jag är från Falun, jag, och har bara stått i en ätticksfabrik och luktat på syror i hela mitt liv; det blir man inte romantisk och optimistisk av. Jag har förbanne mig knappast varit ute i en skog. Jag vet inte skillnaden på tallar och granar en gång.

— Det ska jag lära dig, inföll en utmärglad figur med pipig röst. Tallar har långa barr och granar korta. Skriv upp det på manschetterna, om du har några. Tall — — långa, gran — korta. Sen kan du säkert smälla ihop en underbar vildmarkssak. Med björnar också, om det behövs. Björnar är inte svåra, de tycker om blåbär och finns tillgängliga på Skansen.

Wagn skakade envetet på huvudet:

— Det där med samlagen gjorde mig faktiskt ledsen. Ni förstår det är faktiskt det enda som intresesrar mig nu för tiden. Skrattsalvorna dånade omkring honom, och han måste höja rösten för att göra sig hörd. Ja, jag menar förstås bara teoretiskt, hur folk reagerar psykologiskt. Det är förbaskat olika —

— Tyst, avbröt Siv med en grimas och vred sig lös ur skuldergreppet. Jag mår faktiskt illa, när jag hör dig. Några skrattade fortfarande, men hon stampade eldigt med sandalskon igen och det blev lugnt.

— Wagns dumma jargong är odräglig, jag tål den inte.

— Men Siv då tänk på hur öppet du skriver själv, invände någon. Hon protesterade upprörd:

— Det hör inte hit! Ni vet mycket väl att det inte hör hit. Det har inte med saken att göra — jag menar privatlivet — hon såg sig hjälpsökande omkring, och undsättningen kom från en ung kvinna med ljust hår och fjärrskådande ögon. Hon trädde fram och ställde sig vid värmeledningen och såg helt späd ut vid sidan av de två högväxta.

(Forts.)