LAHOLMS TIDNING

N:R 92. ÅRG. 23. Laholms Tidnings Tryckeri, Laholm. TORSDAGEN DEN 22 APRIL 1954 Ansvarig utgivare: J. B. Bengtsson. Lösnummer 20 öre.

Sorgeprocessionen med kistan, som var höljd i det röda och gyllene kungliga baneret. Efter likvagnen följde kronprins Olav och prins Harald och därefter skeppsredare Erling Lorentzen, prins Bernadotte och prins Axel av Danmark.

Djup andakt vilade över Oslo i sorg
Tusentals följde Märtha till graven

OSLO (TT - NTB)

Kronprinsessan Märtha bisattes på onsdagen i Oslo domkyrka. Ett helt land delade sorgen med den närmaste familjen, som följde efter i processionen då kronprinsessans bår fördes nedför Oslos huvudgata — Karl Johan — till kyrkan. Tusentals människor visade henne den sista hedersbetygelsen och blottade sina huvuden i det ögonblick processionen passerade. Färden gick genom en spaljé av soldater och kadetter från armén, flottan och flygvapnet.

Oslos biskop, Johannes Smemo, förrättade bisättningsakten. De som varit med i processionen — kronprinsessans närmaste familj och de kungliga gästerna — satt i koret vid båren. Kronprinsessans make, kronprins Olav, och hennes barn och svärson främst och bakom dem det svenska kungaparet, prinsessan Ingeborg, prins Carl Bernadotte, prinsessan Margaretha och prins Axel. I tredje raden satt prinsessan Sibylla, hertigen av Gloucester, kung Baudouin, det danska kungaparet, det isländska presidentparet samt prins Jean och prinsessan Josephine-Charlotte av Luxemburg.

Hela huvudstaden var klädd i sorg och tusentals människor hade redan tidigt på morgonen samlats på sorgetågets väg för att bringa kronprinsessan Märtha sin sista hyllning. Längs den flaggallé som markerade sorgetågets väg bildade 3,000 soldater häck.

Sorgetåget föregicks av ridande polis, ett kompani ur kungens garde och en militärorkester. Kistan bars ut av åtta av kronprinsens tidigare adjutanter och placerades på en kanonlavett. Efter likvagnen följde kronprins Olav och prins Harald och därefter de manliga begravningsgästerna. Härefter följde bilar med kung Haakon och de kvinnliga begravningsgästerna.

Långsamt skred sorgetåget nedför Karl Johan till tonerna av Chopins sorgemarsch och fram till domkyrkan. Med Oslos biskop Smemo i spetsen skred processionen efter kistan fram till domkyrkans altare, där levande ljus placerades på ömse sidor om båren. Efter sorgemusik, kör- och psalmsång höll biskop Smemo ett minnestal över den bortgångna och efter ytterligare psalmsång fördes kistan under salut ut från domkyrkan. Även vägen till Akershus, där gravsättningen skedde, var kantad av folk. Sedan kistan förts in i Slottskyrkan spelade organisten "Härlig är jorden", varpå följde de tre skovlarna mull, varefter biskop Smemo lyste frid över griften. Kistan sänktes så under ljudet av den gamla fästningsklockan.

USA-plan fraktar franska trupper till Indokina

PARIS. (TT — Reuter/AFP)

Amerikanska militära transportplan är på väg till Indokina med omkring 1,000 franska fallskärmsjägare ombord, som skall förstärka den belägrade garnisonen i Dien Bien Phu, meddelades officiellt på onsdagen.

På officiellt franskt håll sade man att en bataljon nyutbildade fallskärmsjägare på tisdagskvällen gick ombord på flygplanen på Orly-flygfältet utanför Paris. Man ville inte uppge hur många plan som har satts in. Det är troligen första gången amerikanska transportplan används för att frakta franska trupper till Indokina.

Från Washington meddelas att försvarsminister Wilson på onsdagen bekräftat att amerikanska militärplan förde nya franska trupper till Indokina. Planen skall landa på flygfält som ligger utanför stridsområdet och skall sedan återvända till sina ordinarie baser, sade han.

VANSINNESDRAMA:

"Nu har jag mördat Signe"

UMEÅ. (TT)

En sinnessjuk man i 55-årsåldern i Holmnäs, Umeå socken, sköt på onsdagsmorgonen en 63-årig fru Signe Boström, vilken han bott tillsammans med i många år.

Mannen kom på morgonen till några grannar och bad dem ringa till landsfiskalen, ty "nu har jag mördat Signe". Grannarna begav sig till parets bostad, och därvid hittade man fru Boström fullt påklädd liggande i en blodpöl på golvet. Hon var skjuten med en älgstudsare.

Gärningsmannen har i flera perioder vårdats på sinnessjukhus men blev utskriven för 9—10 år sedan. Han har alltid varit litet underlig, men grannarna har inte på sista tiden kunnat se något speciellt i hans uppträdande, som gett anledning till oro. Polisen förde honom omedelbart till Umedalens sjukhus. Mannen uppges ha lidit av tvångsföreställningar att han regerats av någon utomstående.

Fru Boström har antagligen aldrig klätt av sig under natten utan legat fullt påklädd, då mannen under senaste tiden visat benägenhet att sitta uppe och titta ut genom fönstret hela nätterna och hon gärna ville vara till hands om något skulle hända. Fru Boström efterlämnar två vuxna barn.

Dansk plastbil är nu klar

KÖPENHAMN (TT).

Första exemplaret av den mycket omtalade danska plastbilen är nu färdigt. Från början var det meningen att man redan nu skulle kunna sätta igång med produktion i stor skala, men svårigheterna har varit så stora att man fått nöja sig med att presentera en enda vagn. Detta sker vid en utställning i Roskilde på onsdagen.

Sovjetnot begär Petrov utlämnad som förbrytare

CANBERRA (TT - Reuter)

Affären Petrov tog en ny och bisarr vändning på onsdagen då ryssarna plötsligt anklagade den avhoppade ambassadsekreteraren Vladimir Petrov för förfalskning och krävde att han skulle utlämnas i egenskap av "förbrytare". Australiska regeringen underrättades i en not från sovjetambassaden om att Petrov försnillat ansenliga summor statsmedel och följaktligen borde fängslas.

Premiärminister Menzies, som på tisdagen gett en översikt av omständigheterna kring fru Petrovs dramatiska avhopp i Darwin efter ett telefonsamtal med sin make, blev inte svaret skyldig. I ett uttalande på onsdagskvällen förklarade han att regeringen som svar på den ryska framställningen kommer att begära en ingående redogörelse för Petrovs förbrytelser.

"Ända sedan det ögonblick Petrov avvek från ambassaden har jag väntat på anklagelser mot honom för stöld och förfalskning — allt i överensstämmelse med fallet Gouzenko i Kanada", sade Menzies. "Jag är bara häpen över att ambassaden fick vänta så länge på instruktionerna. Australiska folket kommer snabbt att inse att denna anklagelse står i fullständig motsats till den första historien om att Petrov blivit kidnappad av de australiska myndigheterna", sade premiärministern. I den ryska noten antyddes vidare att de dokument som Petrov överlämnat till säkerhetstjänsten i Australien "kan tänkas vara en förfalskning".

Fru Jedvokija Petrov som nu hunnit hämta sig efter tisdagens spännande ägonblick i Darwin då hon till sist beslutade att stanna kvar i Australien, har nu med flyg förts till sin makes hemliga uppehållsort någonstans i landets södra del.

Ryske Canberra-ambassadören Nikolaj Generalov uppgavs på onsdagen ha uppsökt sin läkare och var inte anträffbar per telefon. På em. uppgav pressattachén, att Generalov närmare bestämt var förkyld.

Man diskuterar f. n. närvarande i Canberra hur framtiden skall gestalta sig för paret Petrov. Skall de båda makarna kunna leva som ett vanligt immigrantpar eller skall de även i framtiden av säkerhetsskäl behöva vara utrustade med ständig livvakt? Man väntar att deras vittnesmål inför spionerikommissionen skall bli betydelsefullt och inom regeringen anser man att makarna f. n. svävar i allvarlig fara.

Så länge kommissionens undersökningar pågår kommer de att vara rigoröst beskyddade. När de därefter blivit välkända för allmänheten anser man inte att det skall behövas någon livvakt av det slag som de kanadensiska myndigheterna utrustade Igor Gouzenko med — den man som efter sitt avhopp från ryska ambassaden avslöjade en spionliga i Kanada och som nu står under myndigheternas beskydd.

STREJK HOTAR STOCKHOLMS SPÅRVÄGAR

STOCKHOLM (TT)

Kommunalarbetarförbundet varslade på onsdagen om arbetsnedläggelse för den kollektiva trafikpersonalen vid Stockholms spårvägar fr. o. m. 4 maj sedan förhandlingarna mellan spårvägen och kommunalarbetarförbundet strandat. Båda parterna har förkastat ett av förlikningskommissionen framlagt förslag.

Claes Lindskog har avlidit

Professor emeritus Claes Lindskog avled på onsdagen.

Lindskog, som föddes i Göteborg 1870, var ecklesiastikminister i den sista Lindmanska regeringen 1928—1930 och tillhörde andra kammaren 1921—40. Han var huvudredaktör för Svenska Dagbladet Snällposten 1935—36. Han sörjes bl. a. av brodern borgmästare Axel Lindskog, Varberg.

Tyske tungviktsmästaren flydde från ÖSTZONEN

BERLIN. (TT—DPA)

Förre tyske tungviktsmästaren i boxning Franz Diener flydde på onsdagen från sovjetzonen till Västberlin.

Anledningen var — påstod han — att han hade fått order att överta en ledande ställning i Östtysklands "sportutskott", vilket han inte ville göra.

Djener, som är 53 år gammal och för länge sedan har lagt upp med boxningen, ägde en privat korvfabrik i Thüringen, berättade han. År 1952 dömdes han till fängelse för ekonomiskt sabotage. Han hade nämligen fått i uppdrag av staten att leverera korv till Chemnitz-distriktet och erhållit motsvarande tilldelning av slaktsvin. Det visade sig emellertid att leveransen blev större än de av myndigheterna fastställda normerna angav. Ett sådant fall hade aldrig inträffat förr, och de villrådiga kontrollanterna gav honom beskedet att han fick göra vad han ville med överskottet. Men när han skänkte bort det till en boxningsklubb ingrep ett annat kontrollorgan. Han åtalades för försök att undandra folkförsörjningen ett större parti livsmedel och dömdes till 1½ års fängelse. Efter ett år benådades han emellertid av president Pieck sedan förre världsmästaren Max Schmeling hade lagt sig ut för honom.

25-åring erkänner kvinnoöverfallen i HALMSTAD

HALMSTAD (TT).

Halmstadspolisen har nu klarat upp en rad kvinnoöverfall den sista tiden i Halmstad. En 25-årig diversearbetare har erkänt att han i vinter förövat sex sådana. Mannen togs på bar gärning på tisdagskvällen, då han själv på cykel förföljde en cyklande kvinna.

Kekkonen avstod Fagerholm kallas

HELSINGFORS. (TT — FNB)

Kekkonen avstod på onsdagskvällen från sina försök att bilda en regering. Från slottet meddelas att president Paasikivi på torsdagen skall kalla till sig talman Fagerholm för att med honom överlägga om regeringsbildningen.

Dulles i Paris om Genevemötet
Molotov leder massor av röda

PARIS. (TT—Reuter-Radio.)

Redan ett par timmar efter sin ankomst till Paris på onsdagen inledde amerikanske utrikesminister Dulles överläggningar med sin franske kollega Georges Bidault om västmakternas gemensamma taktik vid Genevekonferensen på tisdag. Anledningen till att Dulles kommit till Europa redan nu är det sammanträde som atlantpaktsrådet håller i Paris på fredagen. Brittiske utrikesministern Eden anländer på torsdagen och kommer då att delta i de fortsatta förberedande överläggningarna om asienpolitiken.

En talesman för franska utrikesdepartementet antydde på onsdagen att ett förslag från Dulles' sida om att i förväg tidsbegränsa geneveförhandlingarna inte kommer att vinna någon uppskattning på franskt håll. Frankrike vill till varje pris nå en överenskommelse i Geneve som kan göra slut på striderna i Indokina, framhöll han. Däremot har Frankrike inte tagit ställning till frågan om avslutande av en asiatisk A-pakt mellan västmakterna redan innan genevekonferensen är över — ett förslag som kan tänkas bli väckt av den amerikanske utrikesministern.

Moskvaradion uppgav på onsdagen att utrikesminister Molotov kommer att leda den ryska delegationen i Geneve. Bland dess övriga medlemmar märks vice utrikesministrarna Gromyko och Kusnetsov, USA-ambassadören Sarubin samt ambassadörerna i Frankrike, Kina och Nordkorea.

Sällskapet reser till Schweiz endera dagen. Under tiden fortsätter de intensiva ryska förberedelserna för delegationens inkvartering i Geneve. Sex ryska plan landade där på onsdagen med gods och personal. Av planen kom två från Berlin och de övriga fyra direkt från Moskva. Schweizisk militär började samtidigt anlägga taggtrådshinder runt de villor där den sovjetryske utrikesministern och hans kinesiska och nordkoreanska kolleger skall bo under konferenstiden. Alla tre byggnaderna ligger nära byn Verzoix cirka sju kilometer utanför Geneve. Utom truppavdelningar kommer Schweiz att ställa 240 polismän samt en rad snabba bilar till de östliga gästernas förfogande.

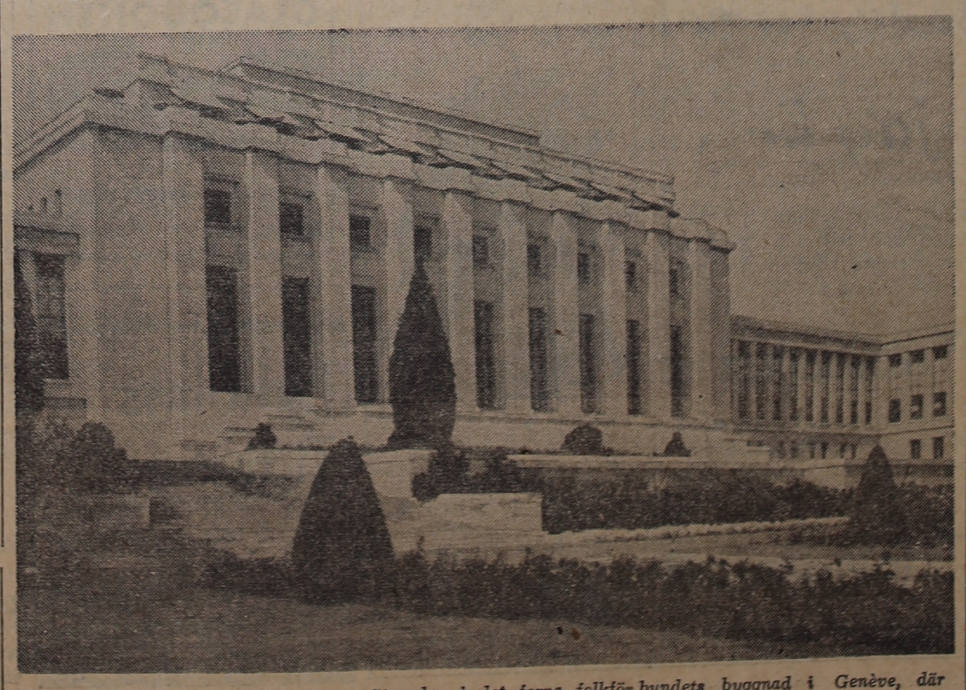

Bilden visar ingången till den stora mötessalen i det forna folkförbundets byggnad i Genève, där den viktiga konferensen öppnas den 26 april.

Kvoteringen släpps
Bilarna billigare

STOCKHOLM. (TT)

Den hittillsvarande kvoteringen vid import av bilar från Storbritannien, Frankrike och Italien har nu kunnat släppas, meddelar Handels- och industrikommissionen.

Till följd härav kan numera importörer i mån av behov få importlicens utöver de tidigare fastställda kvoterna liksom nya importörer få importlicenser. Åtgärden väntas medföra en friare konkurrens på den svenska bilmarknaden och efter hand lägre priser på bilar, säger handelsminister Ericsson i ett uttalande för TT. HIK:s beslut berör dock inte importen av bilar från Västtyskland.

Förslagna småpojkstjuvar kom över 3,000 kronor

GÖTEBORG. (TT)

Pengar och värdeföremål för omkring 3,000 kr har två pojkar i Göteborg stulit under februari—april. Den ene är blott 11 år och den andre 14.

Pojkarna har företrädesvis opererat i väntrum till läkare- och tandläkaremottagningar, damfriseringar och olåsta kontor samt vittjat damhandväskor. Polisanmälningar föreligger från 15 bestulna, som förlorat bl. a. 2,350 kr i kontanta pengar. Några hundra kronor har polisen anträffat på olika gömställen.

I detta sammanhang meddelar polisen att ett par andra minderåriga opererat på ett mycket förslaget sätt i butiker, där de "lånat" telefon. Medan den ene slog numret till den affär, där han telefonerade och fick upptagetsignal, stal den andra ur handväskor, som förvarades i närheten av telefonapparaten. Därefter förklarade de att de inte kom fram på apparaten, tackade och avlägsnade sig snabbt.

33-årig kamrerare misshandlade svårt sin åldriga moder

GÖTEBORG. (TT)

En 32-årig kamrerassistent häktades på onsdagen av Göteborgs rådhusrätt för att han misshandlat sin 66-åriga moder så allvarligt att hon måste tas in på sjukhus för blessyrer och chockskador.

Mannen kom natten till den 15 april hem till sin bostad och överföll modern, då hon förebrådde honom för att han var onykter. Den anhållne påstod att han inte minns något av händelseförloppet med undantag av att han slog sönder porslin och blomkrukor. Större delen av grannarna väcktes av det uppträde 32-åringen ställde till. Ett par gånger varje år brukar han misshandla sin mor.

Väderrapport

Landdistrikt: Svag eller måttlig, vid kusten något avtagande nordostlig eller nordlig vind, senare växlande. Uppehållsväder men tidvis något mulnande. Något stigande dagstemperatur.

Allmänna utsikter för fredagen: Vind mellan väst och nord. Ingen eller obetydlig nederbörd. Dagstemperaturen oförändrad eller möjligen något högre än under onsdagen.

Sjödistrikt: God till frisk bris omkring nordost. God sikt.

Laholms Tidning

Smedjegatan, Laholm

Redaktör: GUSTAF BERTLAND

Dagligt nyhets- och annonsorgan för Laholms stad och södra Halland, Markaryd samt angränsande delar av sydvästra Småland och nordvästra Skåne.

Telefoner:
Redaktionen 300
Redaktör G. Bertlands bostad 199
Expeditionen och annonskontoret 299
Annonschef Axel Larssons bostad anknytning 299

Annonspriser:
Före text 28 öre pr mm.
Textsida 30 „ „ „
Särsk. begärd placering å textsida 32 öre pr mm.
PRISFÖRHÖJNING debiteras med 30 procent för annonser beordrade med petitstil.
Önskas hyra, platssökande och borttappat 25 öre pr mm.
Förlovnings-, lysnings-, vigsel- o. födelseannonser 7:— kronor.
Annonser placeras ej på första sidan.
För hänvisning till och svars emottagande debiteras 1:—.
10 procents förhöjning lördagar och dag före helgdag.

Prenumerationspris:
Halvår 16:50, kvartal 8:75, månad 3:25.

För allt vänligt deltagande vid vår käre faders

Jöns Nilsson

bortgång samt för den vackra blomstergården vid hans bår tacka vi varmt och innerligt.

Edenberga gård den 21/4 1954.

BARNEN.

Vi tacka varmt

för vänlig hågkomst på silverbröllopsdag och 50-årsdag, vilka hyllningar gjorde dessa högtidsdagar till ett ljust och vackert minne.

Ellen o. Arvid Ewald,
Ränneslöv.

Laholms stads folkskolor

Inskrivning av samtliga nybörjare inom Laholms stads skoldistrikt äger rum i Nya folkskolan tisdagen den 27 april 1954 kl. 13,30.

Folkskolestyrelsen.

Ålstorpsortens Energiförening u. p. a.

Ordinarie föreningsstämma hålles i Skyttepaviljongen, Edenberga, fredagen den 30 april kl. 10. Ärenden enligt föreningens stadgar par. 18.

Styrelsen.

Karup

Inskrivning av nybörjare äger rum lördagen den 24 april kl. 11 fm. i respektive skolor.

Folkskolestyrelsen.

Ränneslövs SLKF-avd.

har MÖTE i Solbacken fredagen den 23 april kl. 14.

Styrelsen.

Gammaldansens Vänner

har samkväm i Vallberga föreningshus lördagen den 24 april kl. 19.30. Medlemskontroll.

Fosforförgiftade ägg

utlägges mot kråkor under april inom Norra Lagaortens jaktvårdsområde.

Styrelsen.

Laholms Fryshus

Några stycken frysfack lediga. De som önska hyra bör anmäla sig senast lördag.

Tel. 267 Laholm.

Katastrofer drabba oskyldiga. Hjälp oss att hjälpa dem! Svenska röda korset — postgiro 900 800.

Odlingssammankomst.

A/B Findus, Bjuv, inbjuder sina jordgubbsodlare och övriga intresserade i Halland till bygdegården i Knäred måndagen den 26 april kl. 19.30 för att diskutera aktuella problem i samband med bärodlingen.

Välkomna!

A/B Findus

Statens justerare för mått och vikt har mottagning i Laholm t.o.m. 24/4. Lokal: Stadshotellets bordtennishall. Exp.-tid kl. 10—12. Gods, som inlämnas till justering, skall åtföljas av förteckning och vara väl rengjort.

20-årsjubileum

med **Hasslövs arbetarekommun** i bygdegården lördagen den 24 april kl. 19,30. Anförande av partidistriktets ordf., Gösta Josefsson, Halmstad, underhållning av Verdandigänget från Halmstad, dans till musik av Ränneslövspojkarna, kaffeservering. Partivänner välkomna. **Hasslövs arbetarekommun.**

S:t Georgsfest

Laholms Scoutkår anordnar **S:t Georgsfest** söndagen den 25 april kl. 15.00 i Lagagården.

Ur programmet: Musik, sketcher, film Lillprinsen på Haga m. m.

Servering av kaffe och bröd.
Försäljning av Frukt m. m. Lotterier etc.
Entré: Äldre 1:—. Barn —:50. Välkomna!

Kårstyrelsen.

BILÄGARE!

Var god och beställ tid för lackering, bättring, polering o. vaxning samt underredsbehandling, för undvikande av väntetid. Personligt arbete med 20 års erfarenhet. Ring Skottorp 159 eller efter kl. 19 tel. 162.

Skottorps Billackering
Leo Andersen. Kurt Jönsson.

Gör pengarna dryga - handla hos oss

Här några prisexempel:

Träningsoverall fr. 8:25
Flickbyxor, ylle, 13:75
Poplinrockor från 29:50
Jeans, såväl pojk- som flick-
Damblusar från 4:90
Underkläder i såväl barn som dam i stor sortering.

BORÅSLAGRET, Laholm

Vid statens Cementvarufabrik å Skogsgård Veinge

tillverkas cementvaror av högsta kvalité och försäljes genom nedanstående försäljare:

LANTMANNAFÖRENINGEN, Laholm
BRÖDERNA DANIELSSON, Veinge
BRÖDERNA JÖNSSON, Halmstad
GUNNAR HENNINGSSON, Vallberga
URBAN NILSSON, Genevad
NILS PERSSON, Skabo, Bygget
SKOGABY TRÄFÖRÄDLING, Skogaby
A.-B. MODUL, Skånes Fagerhult

PAPPERSAVFALL,

koppar, mässing, zink, bly, aluminiumskrot, kasserade bilbatterier, textilavfall, stickylle, kreatursben, tomflaskor och järnskrot köpes till högsta dagspris.

Vattentunnor, räls, smidbart järn, järntråd till stängsel och korgtillverkning samt mattrasor säljas.

S. ARONSSON, SKROTAFFÄR.
Hamnupplaget.
HALMSTAD Tel. Växel 18140.

Se, så söt jag är...

säger unga fröken här vid sidan självmedvetet. Men så har mamma köpt en Sahlinskappa åt mig i

Trikåmagasinet

Där har de så tjusiga saker åt oss barn och ungdomar. Så gör liksom mamma — ta med barnbidraget till

Trikåmagasinet

så får Ni valuta för pengarna!

Till salu

Beg. lantbruksmaskiner

1 st. radsåningsmaskin, 21 billars, Parkner.
1 st. d:o, 20 billars, Melichar.
1 st. traktorplog, 3×12", Harvester.
1 st. d:o, 2×12", Arvika.
1 st. tallriksskumplog, Lilla Harrie.
1 st. 22 pinnars sladdharv, Stenborgs.
2 st. potatissättare, 2-radiga.

Säljes förmånligt.

VALLBERGA LANTMANNAFÖRENING.
Tel. 52 och 100.

Daggamla kycklingar,

hönorna inköpta från avelshönsgård, blodprovade, till salu billigt. Tel. 9 Skottorp.

Önskas hyra

RUM

med kokmöjligheter eller lägenhet önskas hyra av 2 tysta personer den 1 maj. Svar till "Konditor", SDS, Kristianstad.

Möbl. rum

önskas hyra till ung arkitekt. Svar till **Stadsarkitektkontoret. Tel. 907 och 902 Laholm.**

Borttappat

Damarmbandsur

märke Revue, med ingraverat Ingrid, borttappat i går på vägen Värestorp—Laholm. Rättsinn. tillv. torde hänvända sig till Laholms Tidn. tel. 299.

Erinras

om fastighetsauktionen lördagen den 24 april 1954 kl. 15 hos köpman Gunnar Ekelund, Glänningesjö, Laholm.

Falkenbergs Inkasso- & Fastighetsbyrå. (P. J. Lindeskoug), **Tel. 689 Falkenberg.**

Cirkus ALTENBURG

PREMIÄR
I DAG torsdag
Kl. 8.15
å Tivoli:torget
ENDAST EN DAG.
Förköp i kassan fr. kl. 10 fm.
Cirkus tel. 137.
Barn under 12 år halva priser.
Djurparken öppen fr. kl. 12—5.

De moderna
GLASÖGONEN

Glasögonhuset
Stora Torg Halmstad

Laholms Tidning

är bäst som ortstidning i s:a Halland

LT
DEN 22 APRIL

Fallet fru Petrov

Den dramatiska kampen om den ryske diplomaten Vladimir Petrovs maka följdes med spänning av hela världen. Rapporterna om den gråtande fru Petrov som av två handfasta ryssar fördes ombord på flygplanet för att mot sin vilja och i skydd av den diplomatiska immuniteten föras till Moskva var också patetiska. Dagligen och stundligen sker tusentals övergrepp och våldshandlingar, som är mycket värre, men endast den ensamme individens lidande kan väcka verkligt medlidande. Mass-tragedierna kan vi inte fatta.

Förmodligen var det inte riktigt i enlighet med de diplomatiska spelreglerna, att australiska polismän avväpnade de ryska vakterna och förde fru Petrov till den australiske ministern, där hon i telefon fick tala med sin make och där hon därefter beslutade sig för att söka asyl som politisk flykting. Den avhoppade diplomaten Petrov har avslöjat, att de ryska diplomaterna i Australien hänsynslöst spionerat. Den mänskliga sidan av saken är den enda viktiga, men det avslöjade spioneriet gör också, att ryssarna inte gärna kan begära, att Australien av ren flathet skulle tillåta dem att med våld föra fru Petrov till Moskva. När man nu jämför den australiska regeringens ingripande i fallet Evokija Petrov med Sveriges flathet och undfallenhet, när dåvarande samlingsregeringen utlämnade Rinkabyinternerna, blir jämförelsen inte glädjande för oss svenskar. Artikelförf. erinrar sig i det här sammanhanget vad en gammal man i Norra Össjö, Carl Ljunggren, enligt ett reportage i LT för någon tid sedan skrev i sin dagbok, då dessa interner utlämnades: "År 1945 den 30 november är en mörk, spöklik och dyster dag i den svenska historien. Flyktingarna i lägret i Rinkaby har med våld förts bort". De orden kan sägas vara betecknande för folkstämningen, och det är troligt, att de också uttrycker den rättfärdiga framtidens dom. Den domen behöver inte australiska regeringen frukta i fallet fru Petrov.

Ryssarnas angelägenhet att få henne till Ryssland beror väl i första hand på att hon vet en hel del om det ryska spioneriet. Det är heller inte uteslutet, att hon skulle ha använts som ett slags gisslan i avsikt att bringa maken Petrov till tystnad.

I Australien fruktar man nu, att de australiska diplomaterna i Moskva skall utsättas för repressalier. Om farhågorna skulle besannas så demonstreras därmed, att man i det diplomatiska umgänget inte hunnit längre än till den parodi på moral, som uttryckes med det gamla ordstävet om vedergällningar i Delsbo: Du slog min flicka på käften, och därför slår jag din fästmö på käften.

Strömmen av flyktingar genom järnridån och ett och annat sensationellt avhopp bland diplomater talar sitt eget tydliga språk.

G. B—d.

LAHOLM

Gräsbrand i lerhålan.

Vid 16-tiden på onsdagseftermiddagen kallades Laholms brandkår till lerhålan där eld av ännu okänd anledning utbrutit i gräset. Det var en förbipasserande polisman, som upptäckte att det brann i sluttningen upp mot öster och kallade på brandkåren. Denna ryckte snabbt ut men lät gräset brännas av på ett rätt så stort område innan man släckte elden. Man kunde nämligen på goda grunder misstänka att det var luntande pojkar som tänt eld på gräset och därför tyckte brandkåren att det var lika bra att gräset fick brinna bort under kontroll, så blir det inga flera och allvarligare tillbud.

Påskfest på ordenshuset.

Logen Hoppets Bild av IOGT hade i går en trevlig och välbesökt påskfest på ordenshuset. Publiken hälsades av polisman Lars Lindgren. Efter traditionellt äggätande blev det program, som inleddes av Tommy Henningson som spelade några stycken på piano. John Leopoldson berättade historier och vidare blev det musik av Marrith Lindgren, gitarr, och Ragne Johansson, mandolin. Marrith och Lars Lindgren sjöng en duett till pianoackompanjemang av Rolf Johansson. Vidare förekom en rad trevliga lekar som leddes av Otto Lönn. De olika programpunkterna belönades med starka applåder.

1954 års skörderapporter.

Kungörelse har nu utfärdats om insamlandet av uppgifter till den officiella jordbruksstatistiken rörande skördeutsikterna och skörden under 1954. Till hushållningssällskapen skall från dess underavdelningar insändas årsväxtrapporter senast **15 maj**, 15 juli och 15 okt. i år ävensom uppgifter om årets skörd senast 15 jan. 1955. Efter granskning skall uppgifterna sedan som vanligt omedelbart insändas till statistiska centralbyrån.

Markegångstaxorna förenklas.

Det gamla markegångsinstitutet, som tillämpas vid uttagandet av avgifter in natura för en del utarrenderade kronodomäner m. m., har regeringen inte funnit möjligt att fullständigt avveckla f. n. Emellertid har en avsevärd förenkling i markegångsförfarandet ansetts möjlig och genom en nu utfärdad kungörelse, som träder i kraft den 1 juli i år, har bl. a. bestämts, att antalet persedlar, som skall prissättas, skall betydligt minskas. Markegångstaxor kommer alltjämt att årligen upprättas för varje län, men den nuv. omfattande organisationen med markegångsdeputerade inom varje län avskaffas och i stället anförtros markegångssättningen åt fem, för hela riket gemensamma deputerade.

Av dessa skall kammarkollegiet utse tre och jordbruksnämnden två jämte suppleanter, alla för en tid av fyra år. Till ledning vid markegångssättningen skall jordbruksnämnden före den 10 nov. insända prisuppgifter till markegångsdeputerades ordförande.

Skytteleden tätnar.

Drygt 235,000 män och kvinnor räknar landets skytteföreningar nu som aktiva medlemmar, konstaterar Skytteförbundens överstyrelse. Detta betyder ökning senaste året med 6,646 skyttar. Det är speciellt rekryt- och automatvapenskyttet som företer ett markant uppsving. De flesta gevärsskyttarna återfinnes i Malmöhus läns, Skaraborgs och Stockholms skytteförbund, de flesta automatskyttarna i Skaraborgs, Stockholms, Uppsala läns och Kristianstads läns skytteförbund. Till numerären störst är Skaraborgsförbundet med 15,568 aktiva skyttar närmast följt av Stockholmsförbundet med 14,446 samt Göteborgs och Bohus läns skytteförbund med 14,010.

Inom Hallands skytteförbund har antalet aktiva skyttar senaste året ökat med 178 till 6,776. Inom vissa skjutklasser har det blivit minskning av antalet gevärsskyttar, medan för rekrytklassen redovisas ökning med 80 till 716 skyttar. Vad slutligen angår automatvapenskyttarna noteras ökning med 111 till 1,405.

Halmstads Slakteriförenings 254:e livdjursauktion

hölls i går på slakteriet i Halmstad. Auktionssumman uppgick till 167,000 kr. 12 tackor med lamm såldes för högst 240, lägst 150 och medelpris 200 kr, 67 st. hälsokontrollerade för högst 480, lägst 340, medelpris 400 kr, fem fargaltar h. 700, l. 330, m. 500. Vidare såldes 106 icke hälsokontrollerade gyltor för h. 470, l. 280, m. 355. Fyra ston kostade h. 1,610, l. 1,460, m. 1,540, fem valacker h. 1,510, l. 840, m. 1,280. I den kontrollerade avdelningen såldes en SRB-ko för 1,460 kr, 7 låglandskor h. 1,360, l. 900, m. 1,080. En SRB-kviga såldes för 1,470 kr och två låglandskvigkalvar för resp. 400 och 260 kr. En låglandstjurkalv kostade 370 kr, två SRB-tjurar resp. 1,500 och 810 kr. 94 tbc.- och kastningsfria kor såldes för h. 1,490, l. 910, m. 1,265, 38 d:o kvigor såldes för h. 1,500, l. 640, m. 1,090 kr.

Biograferna

CENTRUM LAHOLM TEL. 18
Torsd. fred, Lörd. 8, sön- 6, 8. Bfbj.
INGEN MANS KVINNA
Ann-Marie Gyllenspets, Birger Malmsten, Alf Kjellin. "En av de bästa filmer, som gått på länge."

SCALA LAHOLM
Lörd. kl. 8 Sönd. 6 o. 8 Barnförbj.
HAXDOKTORN
Susan Hayward, Robert Mitchum. En storslagen äventyrsfilm från Afrika.

Realskrivning började i dag

40 elever skriver vid Samrealskolan i Laholm.

Skrivningarna för realexamen började i dag med svensk uppsats. Vid Laholms samrealskola skriver 40 elever. Ämnena äro följande:

1. En svensk psalmdiktare (psalmboken får medföras).
2. Vad jag minns av fru Lenngrens diktning.
3. Något om svensk rättskipning.
4. Vilken betydelse har sjöar och vattendrag för vårt land?
5. Mitt intresse för fåglar (eller: Mitt intresse för blommor)
6. Olika sätt att uppvärma bostäder.
7. Hur en cyklist visar trafikvett.
8. Du har fått löfte om en resa till utlandet efter realexamen. Ungefär 1,000 kr får Du att röra Dig med. Skriv ett brev till en kamrat och berätta, hur Du tänker ordna resan och vilka erfarenheter Du vill vinna. Överskrift på uppsatsen: Min önskeresa.

Ränneslövs LSS-avd.

har hållit sitt årsmöte å Solbacken, under ordf.-skap av Erik Svensson, Värestorp. Revisionsberättelsen upplästes samt godkändes.

Till styrelse omvaldes Erik Svensson, Värestorp, sekr. A. Jansson, Edenberga, kassör Berta Johansson, Ålstorp till studieledare Göte Ivansson, Värestorp Bertil Dalström, Edenberga. Till revisorer Tage Johansson, Edenberga, Bernt Olofsson, Värestorp. Till suppl. i styrelsen valdes Anna Vilsson, Vallberga, Ester Sjunnesson, Ålstorp, som ombud till årets distriktsstämma den 27 maj i Getinge valdes Berta Johansson, Ålstorp, Gina Nilsson, Ålstorp, Tage Jönsson, Edenberga, Erik Svensson, Värestorp suppl. Anna Hansson, Vallberga, Elin Augustsson, Staffanstorp, Sune Bengtsson, Edenberga, Sture Nilsson, Värestorp. Det beviljades fria resor till ombuden. 10 kr anslogs till Konstfrämjandet. Att samla prenumeranter på Studiekontakten samt Perspektiv valdes Edit Pettersson, Staffanstorp.

Bil-plädar och sängfiltar

FIRMA AXEL BROMS
Storgatan - Laholm. - Tel. 65.

Kollision i Mellbystrand.

Vid 17-tiden i går inträffade i Mellbystrand en kollision mellan en personbil, hemmahörande i Veinge, och en lastbil från Laholm. Personbilen, som kom på Grönatorgsvägen och skulle korsa kustvägen, fick hela frampartiet intryckt och måste transporteras från platsen. Lastbilen kunde fortsätta för egen maskin. Ingen människa skadades. På olycksplatsen, där flera sammanstötningar inträffat tidigare, är sikten svårt skymd.

IRIS

vitaminiserade
hönsfoder
försäljes av
Carl Henrikson
Laholm. Tel. 104.

Snatteri för 7 kr. - tre tim. rättegång i Laholm

Det var extra ting i Laholm i går igen och rättens ordförande var häradshövding Henning Nitelius. Endast tre mål stod på uppropslistan, två mål med landsfiskal Olof Elmin som åklagare och ett enkelt kravmål om en mjölkkanna. Det ena målet, som tog tre timmar i anspråk, gällde ett snatteri för sju kronors värde. Finns det inte viktigare ting för domstolarna att syssla med?

Stals två dunkar?

En lantbrukare från södra Halland och dennes son, en sågverksarbetare, voro instämda för snatteri. Detta skulle ha skett vid en såg i Hishults by intill den nya bron så tidigt som den 17 april i gjol. Enligt åklagarens ansvarsyrkande skulle de, fadern och sonen, som en längre tid varit anställda vid sågverket i fråga, ha slutat något innan. Nämnda dag hade de kommit överens med den person, som arrenderade sågverket, en trävaruhandlande från Knäred, att träffas vid sågverket i Hishult för slutuppgörelse med lönen. Därvid skulle de strax innan trävaruhandl, kom till platsen ha tillgripit två mindre dunkar, den ena med bensin och den andra med smörjolja, tillsammans värda c:a 7 kr. Dessa skulle de ha placerat i bilen och tagit med sig. Stölden — om man nu kan kalla saken så — hade upptäckts dagen efter då även de tomma dunkarna upptäcktes i ett grustag några hundra meter därifrån.

Såväl fadern som sonen hördes därefter och bägge förnekade bestämt tillgreppet. Fadern berättade, att han på sin gård förvarade en del oljor som tillhörde sågverkets ägare och att han på ett par dunkar brukade taga med sig ned vad som behövdes. Det fanns f. ö. en hel del dunkar i det skjul, som hörde till sågverket. Att de skulle ha tillgripit dunkarna förnekade såväl fadern som sonen direkt och de gjorde gällande, att de inte varit ur bilen förrän trävaruhandlaren och dennes chaufför kom till platsen. Vidare var det fråga om en kniv, som fadern skulle ha viftat med vid ett tidigare samtal med sin arbetsgivare, alltså trävaruhandlaren. Men även detta förnekade svar. bestämt och han hade t.o.m. funderat på att anmäla trävaruhandlaren för osant påstående, något som dock inte blivit av.

Så hördes ej mindre än fem vittnen, tre av åklagaren och två av svarandena. De två första voro ett par vägarbetare av vilka den ene uppgav att han sett hur de bägge svarandena burit in dunkarna i sin bil och den andre att svarandena skulle ha varit ur bilen innan trävaruhandlaren och hans chaufför kom. Han hade även sett hur svarandena burit in något i bilen men vad detta var kunde han inte riktigt klargöra. Trävaruhandlarens chaufför uppgav också att svar. varit ur bilen när han och hans arbetsgivare kom till platsen. Av svarandenas vittnen uppgav det ena att dunkarna inte funnits på platsen den dagen som tillgreppet skulle ha skett.

Åklagaren medgav att det fanns några olika tidsuppgifter beträffande vittnena men att kontentan var, att svar. hade tillgripit ett par dunkar från sågen. Han ansåg, att svarandena genom sina vittnen försökt blanda bort korten. Dessas försvarare, en advokat från Osby, framhöll, att det hela måste bero på förväxling av dagar och att det var orimligt att tänka sig, att de, som just fått över 1200 kr. av arbetsgivaren, sedan skulle ta ett par dunkar värda 7 kr. — till på köpet i vittnens närvaro.

Och rätten beslöt att fundera på det riksviktiga målet till den 12 maj då utslag faller.

Tvist om mjölkkanna.

En köpman hade till en lantbrukare, som tillika även driver annan rörelse, sålt en mjölkkanna för 45 kr. Detta skedde i maj 1952 och trots flera krav hade den inte blivit betald varför det nu hade gått till rättegång. Svar, gjorde gällande, att kannan inte kunnat brukas då förtenningen hade släppt på flera ställen. Men säljaren framhöll, att kannan använts under viss tid och att om den inte dugt, så borde detta ha omtalats för säljaren långt innan. Han ansåg att den vanliga köplagen borde vara gällande i ett sådant fall. Men svar. påstod, att han pr telefon reklamerat densamma. Så visades den omdebatterade kannan upp för rättens ledamöter och det blir dom även i detta riksviktiga mål den 5 maj.

Ingen krock men åtal.

En köpman från Växjö var stämd för ett tillbud till olycka den 13 juli i fjol. Han hade då sin sommarbostad strax intill vägen mellan Båstad och Östra Karup i Hemmeslöv. Han kom från Båstad och skulle svänga över vägen in till höger men stannade för att släppa fram några bilar från motsatta hållet. När han så skulle sätta igång igen såg han sig inte för utan korsade vägen rakt framför en bakifrån kommande trailer med en stor tankvagn på släp. Därvid tvingades chauffören på denna att bromsa så kraftigt att det uppstod några mindre skador varjämte bilen "knöt sig" så att frampartiet hamnade i en trädgård. Svar. gjorde gällande att han haft blinkljuset på sin bil igång medan chauffören på trailern, som var från Hälsingborg, absolut påstod, att så inte var fallet. Han trodde att personbilen stod parkerad vid sidan om vägen och blev mycket överraskad när den satte igång. Utslag 5 maj.

Altenburg kom i dag

Vårens första cirkus ger föreställning i Laholm i dag.

Ett vårtecken så gott som något är första cirkusbesöket. Och som vanligt är det direktör Altenburg, som gör oss den äran. Cirkusen kom med ett jättelångt extratåg i dag till Laholm och i kväll skall allt stå klappat och klart att ta emot den väntade publikinvasionen. Och med så många och förnämliga dragplåster, som direktör Altenburg har, så kommer säkerligen den enda föreställning, som ges i Laholm, att vara slutsåld till sista plats. Så det gäller att försäkra sig om biljetter i god tid.

Skytte

Hishults Skytteförening

hade söndagen den 11 april sin första månadstävling för året varvid följande bästa resultat uppnåddes:

Kl. IV—III: 1) Roland Niklasson 75 poäng; 2) Knut Johansson 63.

Klass II—I: 1) Bonde Karlsson 70 poäng; 2) Örjan Jönsson 51; 3) Arvid Johansson 46; 4) Sten Gustavsson 42.

Klass Rekryt: 1) Bertil Helgesson 94 poäng; 2) Ove Jönsson 90; 3) Malte Johnsson 80.

På söndag är det förbundsfältskjutning i Mästocka vartill resa sker med taxi omkr. kl. 07,15. Träningsskjutning anordnas på lördag em. på banan med början kl. 14,30. Möt upp mangrant!

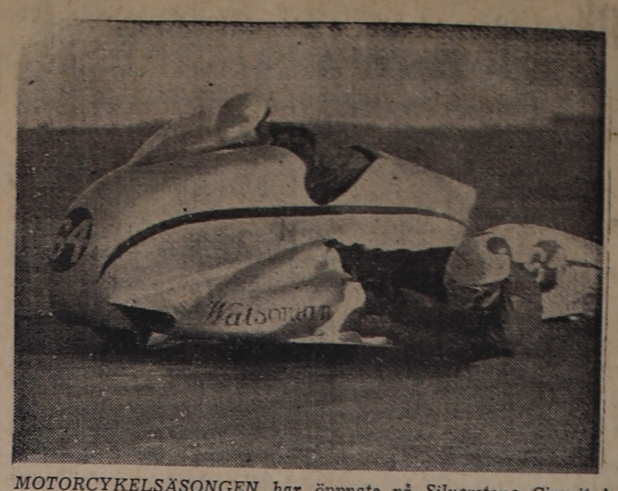

MOTORCYKELSÄSONGEN har öppnats på Silverstone Circuit i Northamptonshire med en tävling mellan champions. Här ses Eric Oliver vinna Racing Clubs sidvagnsmästerskap på Norton-Watson.

USA tar itu med serierna!

NEW YORK (TT — Reuter)

Senatsutskottet för ungdomsbrottsligheten skall undersöka den verkan "sadistiska seriemagasin" har på ungdomarna, meddelar en av utskottets medlemmar, senator Robert Hendrickson. Undersökningen skall gälla serier som "förhärligar korruption och förlöjligar ärlighet eller berättar om våld, brutalitet och tortyr".

Rånare knockad vid konfrontation på lasarettet

— Jaså, det är du, skrek en rånad man när han med huvudet i bandage konfronterades med rånaren, fög på denne och slog till honom rakt i ansiktet.

Vid Norrköpings rådhusrätt har häktats två män som för en tid sedan rånade en plåtslagare från Nässjö i Norrköpings hamn. Båda erkänner villigt att de varit tillsammans med plåtslagaren och även att de lagt sig till med mannens cirka 100 kr.

Dessförinnan måste man dock tillgripa konfrontation och eftersom den slagne befann sig på lasarettet förlades händelsen dit i går. Där befann sig således rånaren tillsammans med sina vaktare, två kriminalkonstaplar, när den rånade kom in med huvudet i ett stort bandage. Så snart den rånade fick se sin antagonist hoppade han som sagt på honom och gav honom en kraftig rak höger i ansiktet.

Polismännen tyckte sig ha nått sitt mål, om än på ett något oväntat sätt. Det behövs kanske inte någon mer konfrontation, frågade de.

— Nej, tack, sade en spak rånare när han återfördes till rannsakningshäktet.

Makarna Petrov har tjänstgjort även i vårt land

STOCKHOLM (TT)

Sovjetdiplomaten Vladimir Petrov, som nyligen hoppade av i Australien, har enligt SVD tidigare under flera år tjänstgjort på sovjetambassaden i Stockholm. Även hans hustru Evdokia Petrov som på måndagen under dramatiska omständigheter undgick att föras till Moskva, var samtidigt bosatt i Stockholm. Det var åren 1942—47 som Petrov var tjänsteman utan diplomatisk rang vid stockholmsambassaden.

Bilist erkände 40 centiliter slapp fängelse

En sadelmakare i Sundbyberg, som stått åtalad inför Solna häradsrätt för rattfylleri, klarade sig, trots att han medgav att han druckit cirka 40 cl. sprit och trots att den undersökande läkaren funnit honom "påverkad". Laboratorieläkaren hade däremot varit osäker.

Rätten tillmätte tydligen två vittnens utsago större betydelse. De hade träffat mannen omedelbart efter körningen som slutat på en spårvägsrefug i Solna och de intygade att han inte var berusad. Däremot dömdes han för olovlig och vårdslös körning till 40 dagsböter.

Prenumerera

Sex skadades svårt då m/c med sidvagn krockade med Volvo

ÖREBRO (TT).

På tisdagseftermiddagen inträffade en allvarlig trafikolycka 2 km. söder om vägskälet vid Tomta, Hallsberg, där en sidvagnsmotorcykel på väg mot Orsbro kolliderade med en bil, som kom mot Hallsberg.

Föraren av motorcykeln, Nils Eriksson, och hans passagerare Arne Tiderman, båda från Åsbro, hade i en skarp vänsterkurva strax nedanför en backe mött en Volvo, i vilken fem personer åkte. Av den polisutredning som omedelbart igångsattes vill det synas, som om fotstödet på motorcykeln skulle ha lossnat och drivit motorcykeln mot högra vägbanan, där bilens förare inte kunde göra något för att hindra kollisionen. I bilen blev ingenjör Ivar Bie, Johanneshov, Stockholm, och ingenjör Berthdolf Dahl, Västerås, svårast skadade. De satt i framsätet och kastades vid den kraftiga stöten mot vindrutan, varjämte bilföraren ficq en del skador på bröstkorgen. Dessutom fick civilingenjör Isak Lewy, Lidingö, och bokhållare Åke Nilsson, Hägersten, en del skador.

Dessa fyra och de två motorcyklisterna fördes i ambulans och med personbilar till centrallasarettet i Örebro. Den femte i bilen ,ingenjör Ragnar Westman, Saltsjöbaden, hade ådragit sig lindrigare skador.

Atomprofessor:

Atomvapenförbud inte värt papperet det är skrivet på

SYDNEY (TT — Reuter)

Kärnforskaren professor Marcus Oliphant tror inte att ett avtal om förbud mot atomvapen skulle vara värt det papper det är skrivet på.

Om ett världskrig bryter ut och till en början endast s. k. konventionella vapen kommer till användning så skulle senare den sida som hotas av nederlag uppge sina samvetsbetänkligheter och använda varje slags vapen som den har till sitt förfogande för att söka avvärja nederlaget, sade professor Oliphant på tisdagen.

Det skulle vara ett stort misstag att underskatta de ryska vetenskapsmännens förmåga att själva lösa de problem som hänger samman med tillverkningen av atom-, väte- och koboltbomber, tillade han.

Koka eller stek köttet väl!

STOCKHOLM

Allmänheten borde uppmanas att iakttaga vissa försiktighetsmått vid hanteringen av kött och charkuterivaror, tycker en hälsovårdsinspektör i västra Sverige, J. Ström i Åmål. Han har framfört sin uppfattning till medicinalstyrelsen, som i sin tur hört statens bakteriologiska laboratorium, där man nu ger honom alldeles rätt. Det behövs en intensifierad propaganda för förbättrad hygien, en propaganda som först och främst bör ta sikte på livsmedelsarbetare och husmödrar.

Bakteriologiska laboratoriet påpekar, att under förra sommarens paratyfusepidemi till allmänheten upprepade gånger både i press, radio och kungörelser riktades uppmaningar att endast förtära kokt eller stekt kött. Det förefaller emellertid vara ganska svårt att ändra allmänhetens vanor i detta avseende. Temperaturen i centrum av t. ex. köttbullar och en del andra beredningar av kött blir säkerligen inte tillräckligt hög för att döda bakterierna, om inte köttet steks eller kokas avsevärt längre tid än som nu är brukligt. I varje fall torde inte upphettning till 80 grader Celsius under 30 min. ge tillräcklig temperatur i centrala delar.

TIPSUTDELNINGEN.

Tipsresultatet för 17 apr. 1954: Stryktips: 48 vinnare med 12 rätt får 11.556 kr., 1,245 med 11 rätt 445 kr. och 12,485 med 10 rätt 44 kr.

Siffertips: 22 vinnade med 4 rätt får 1.451 kr. och 578 vinnare med 3 rätt 27 kr.

Pooltips: Pool 1 — odds 450, 2 — 721 vinst för 4 rätt), 3 — 26, 4 — 85 och 5 — 98.

Senaste nytt:

5 göteborgare fast för norgesmuggling

GÖTEBORG i dag.

Ännu en smugglingsaffär mellan Sverige och Norge har uppdagats av den norska polisen. Det gäller en 40-årig köpman från Göteborg som i samarbete med fyra andra göteborgare smugglat bijouterier, klockor och cigarrettändare för c:a 10,000 kr till Norge. De insmugglade varorna har delvis likviderats med norsk sprit, och det har fastslagits att 850 helbuteljer av det nya norska Hedmarks-brännvinet smugglats över till Sverige.

Ännu flera ryssar hem från Canberra

CANBERRA i dag.

Ytterligare två ryssar har återkallats till Moskva meddelade en talesman för australiska regeringen på onsdagen. De är attaché Y. E. Platkais, den yngste medlemmen av ryska ambassaden i Cannberra, samt nyhetsbyrån Tass representant i Australien, Antonieff.

Antonieff har i motsats till sin föregångare på posten som Tass representant hållit sig mest för sig själv och är föga känd bland andra journalister i Cannberra. Han anses vara en av huvudmännen i spionaffären.

Laholms konstklubb har vårutställning 24-28 april

Laholms konstklubb avhåller under tiden 24—28 april en vårutställning å Rådhuset i Laholm. Konstklubben presenterar här skulptören Sten Faste för Sydhallands många konstintresserade invånare.

Sten Faste bor på Linderödsåsen i Svensköp. Han är en av våra unga lovande skulptörer, och har en lång bana som konsthantverkare och bildhuggare bakom sig och har gått i en hård skola hos Danmarks framstående skulptör Utzon-Franck på Kunstakademiet i Köpenhamn. Sten Faste plockar i sina arbeten bort alla onödiga detaljer och kvar står volymsäkra skulpturer av närmast klassisk linjerenhet. Han har därjämte en framstående förmåga att fånga mer än blott och bart den yttre likheten hos en person.

Sten Faste är representerad å Kristianstads Museum och fick bl. a. andra pris i tävlingen om Sibbarpsmonumentet.

Skulpturen har i allmänhet svårt att tränga igenom å konstutställningarna och man får hoppas att Laholms konstklubb får många besökande på denna utställning där man kommer att se en av de unga skulptörer som säkerligen kommer att nämnas i större sammanhang i framtiden.

Ö. Karups kyrka var invigd åt S:t Jörgen

EN LÄTTLÄST OCH LÄSVÄRD BESKRIVNING AV KYRKAN, FÖRFATTAD AV D:R BROR JANSSON, UTGIVEN.

Varje församlingsmedlem bör veta något om sin församlings kyrka, dess byggnadsstil, ålder och historia i övrigt. För turister och andra tillfälliga besökare i orterna är kyrkorna det som mest väcker intresse. En beskrivning av sockenkyrkan har därför alltid sitt stora värde, antingen nu det gäller att delge den egna församlingen kännedom om dess kyrka/eller att lämna turister en orientering. Ofta är en kortfattad beskrivning det mest lämpliga, ty man kan räkna med att den kommer att läsas av dem, som annars inte skulle ägna kyrkans historia något intresse.

En kortfattad, lättläst och intressant beskrivning av Östra Karups kyrka och dess historia har i dagarna utkommit. Den är författad av teol. lic. Bror Jansson, Lund, på uppdrag av kontraktsprost Sigfrid Norborg i Östra Karup och är avsedd att fylla just de fordringar, som vi här ovan berört. Det gör den också på ett alldeles utmärkt sätt. Inledningsvis berättar d:r Jansson, att Karups äldsta kyrka tros ha legat i Kyrkhult i Lya. Uppe på Hallandsås finnes ännu en plats benämnd Kyrkbacken, där man funnit rester av en rektangulär byggnad, som ansetts ha varit Karups första kyrka.

Den nuvarande kyrkan, som ligger vid en vägknut, har både förr och nu varit föremål för intresse från vägfarandes sida, och Bror Jansson berättar, att den berömde konsthistorikern Brunius 1838 besökte kyrkan och då blev betagen i den och gav den mycket beröm. Författaren och illustratören Brusewitz besökte kyrkan 1838 och skrev då: "Östra Karups kyrka är en av de vackraste lantkyrkor jag någonsin sett". "Trots att kyrkan undergått en del förändringar, står hans omdöme säkert kvar", skriver nu d:r Bror Jansson. Han berättar vidare, att man kan datera kyrkan och dess äldsta föremål till 1100-talets början, möjligen till 1000-talets slut. Den har under tidernas lopp undergått en del förändringar, den största vid restaureringen 1869.

De medeltida kyrkorna var helgade åt någon person ur den heliga historien, varigenom kyrkan fick namn. Enligt kyrkoherde Ewalds anteckningar skulle Östra Karups kyrka vara invigd åt Sankt Jörgen, en kristen som led martyrdöden 303. Han brukar avbildas med en lans eller ett svärd och ibland med en korsfana. Mest känd är sankt Jörgen eller Göran när han strider mot en drake, symbolen för den kristnes kamp mot det onda.

Bror Janssons skrift upptar vidare korta historiska data om kyrkans tympanonsten från omkring 1100, om altartavlan, den medeltida altarskivan, triumfkrucifixet från 1400-talet, epitafiet från 1600-talet, en gammal gravsten, kyrkklockorna m. m. "De helgade klockornas klang manar människorna till andakt och bön. Ännu har man i Östra Karup kvar den gamla seden att ringa s. k. mareringning, vilket sker på sommarkvällarna, då solen går ned. Denna ringning har blivit mycket uppskattad, då kyrkklockornas mäktiga klang bjuder stillhet och lugnt", skriver författaren.

"Östra Karups kyrka" är en skrift, som man vill rekommendera församlingsbor och andra intresserade att läsa. Det bör tilläggas, att den lilla boken är rikt illustrerad med utmärkta fotografier, tagna av Bertil Dahlqvist i Laholm.

Gebe.

Bror Jansson: ÖSTRA KARUPS-KYRKA. Berlingska boktryckeriet, Lund. Pris 1:50.

Skogaby Bollklubb

tränar i kväll kl. 18. Alla måste närvara.

NUFFIELD

ALLA TIDERS TRAKTOR

Detta är nr 5 i vår serie: "Vad tycker Sveriges lantbrukare om Nuffield?"

Lantbrukare GUNNAR NILSSON Aspa Gård, Kimstad *säger:*

"Jag har haft min Nuffield i två år nu utan att den har krånglat det minsta. Särskilt uppskattar jag att den är snabb när det gäller vägtransporter och att den utan vidare klarar två vagnar med en sammanlagd last av 8 ton."

"Det är som att köra bil när man kör den här traktorn", fortsätter denne belåtne Nuffield-ägare. "Den följer smidigt i besvärlig terräng och har bra ljus för plöjningsarbete i mörker."

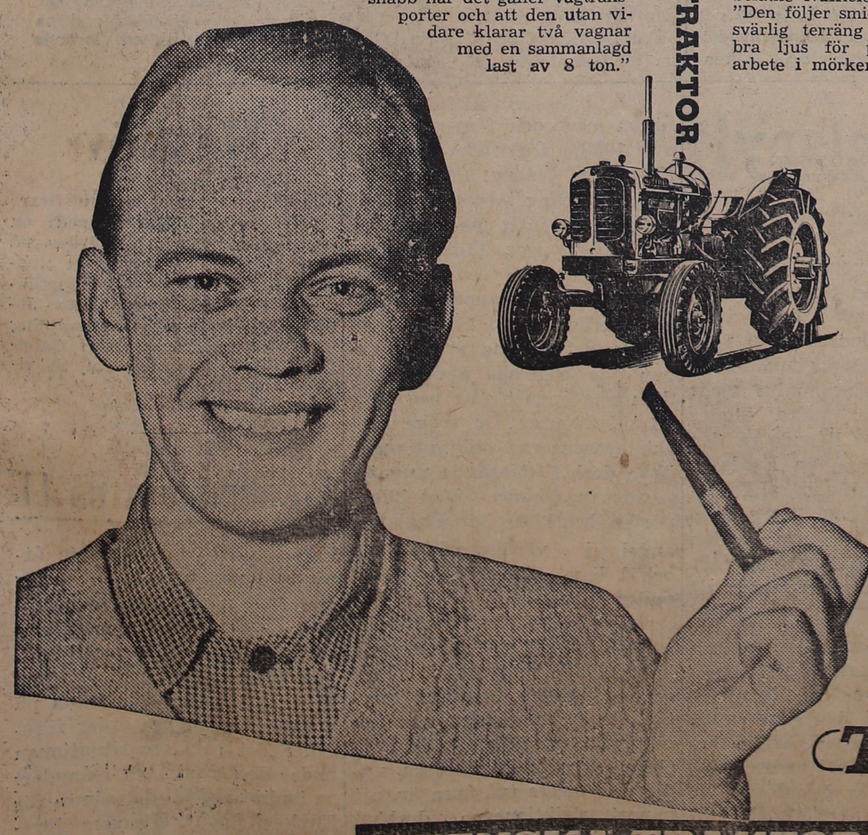

SVENSKA TRAKTOR AB
GÅRDSFÖGDEVÄGEN 14 · STOCKHOLM 14 · TELEFON 28 94 00

Auktor. återförsäljare:
LAHOLMS AUTOMOBILAFFÄR, Laholm, tel. 142, 422
BILFIRMA HARALD JÖNSSON, Halmstad, tel. 399

Markaryds-bygden

Laholms Tidnings lokalredaktion: Markaryd, Villagatan
Redaktör Sven B. Jönsson. Tel. 150.

Köpingsfullmäktige begär trafiksäkerhetsanordningar

Kommunalfullmäktige i Markaryds köping höll i går kväll sammanträde under ordförandeskap av överlärare Stefan Granström, och beslutade därvid att bevilja ansvarsfrihet för 1953 års förvaltning.

Länsstyrelsen meddelade att torghandelsstadgan för Markaryds köping, som fullmäktige tidigare antagit nu blivit fastställd och vidare meddelades att Väg- och vattenbyggnadsstyrelsen beslutat om förändring av Kronebergsgatan till allmän väg på delen mellan Järnvägsgatan och Storgatan sedan densamma enligt köpingens åtagande blivit utbyggd i enlighet med stadsplanens bestämmelser och av vägförvaltningen avsynats och godkänts, dock under villkor, att sådan avsyning kan verkställas före den 31 dec. 1954, eller den senare tidpunkt, Väg- och vattenbyggnadsstyrelsen kan finna skäl bestämma.

Vid sitt sammanträde den 27 okt. 1953 beslutade fullmäktige att till trafiksäkerhetskommittén remittera en skrivelse från hr Auborn Jackson med förslag till vissa trafikreglerande åtgärder. Trafiksäkerhetskommittén hade behandlat ärendet och kommunalnämnden föreslog fullmäktige att hemställa hos vägförvaltningen om att vidtaga följande åtgärder: 1) Förbudstavla för förbud att med fordon, som nalkas Drottninggatan, passera märket utan att omedelbart dessförinnan ha stannat uppsättes på Smedjegatans södra sida. 2) Liknande förbudstavla uppsättes vid den enkelriktade ledens utmynning på Drottninggatan vid Trekanten. 3) Skyddsräcken för att förhindra gångtrafikanter att snedda över gatukorsningen uppsättes i korsningen av Smedjegatan och Drottninggatan. 4) Skyddsräcke uppsättes i trottoarkanten vid AB Skånska Bankens fastighet i hörnet av Drottninggatan och Östergatan.

Vidare föreslog nämnden att elverksstyrelsen skulle få i uppdrag att för belysning av parkeringsplatsen på torget uppsätta 2 st. gatulampor.

Fullmäktige beslutade i likhet med nämnden och trafiksäkerhetskommittén.

Fullmäktige beslutade att uppdraga åt kommunalnämnden att ingiva ansöken om lantmäteriförrättning för inlösen och sammanföring av sådan vägmark, som enligt stadsplanen är avsedd till trafikled eller annan allmän plats. Inom köpingen finns ett flertal sådana vägar, vilka föranleda ett omständigt förfarande vid ändring i stadsplanen, fastställande av tomtindelning m. fl. lantmäteriförrättningar.

Fullmäktige beslutade på kommunalnämndens förslag att anvisa ett förslagsanslag på 7.000 kr. ur en tillfällig fond av fastighetsförsäljningsmedel för nyanläggningsarbeten på Järnvägsgatan söder om bäcken på Villagatan vid Bröderna Gustafsson nybyggnad och på tvärgatan söder om kv. Göken. Förslaget var föranlett av Bröderna Gustafssons, Bröderna Svegards och Förbunds bryggeriets nybyggnader på industriområdet.

Avgifterna för vattenverket fastställdes och dessa blevo samma som kommunalnämnden föreslagit och som återfanns i Laholms Tidning i går. På grund av planerad bebyggelse i kv. Renen och hästen har kostnadsberäkningar utförts för planering av Göingegatan och nedläggning av avloppsledning i samma gata. Gatukostnaden är beräknad i 4.350 kr. och avloppsledning i 6.650 kr. och fullm. anslog pengarna. Den planerade bebyggelsen är framför allt bostadsrättsföreningen Markarydshus nr 1, vilken f. ö. fått byggnadstillstånd i dagarna.

Avloppskommittén hade föreslagit att vid reningsverket uppföres en byggnad för slampump och att denna utrustas med brunn och pumpanordning för spolning av reningsverket och dels med kloreringsapparat för rening av avloppsvattnet. Kostnaden var beräknad till 23.500 kr. Fullm. anslog detta som förslagsanslag att uttaxeras under fem år.

På kommunalnämndens förslag försåldes till nämndeman Adolf Lundin tomtmark som skall ingå i tomt nr 9 i kv. Violen för ett pris av 3 kr. och vidare fick nämnden bemyndigande att försälja stadsägan 193 AB vid Hyltevägen för ett pris av 1:50 kr. Beslöts att icke sända något ombud till Sv. Stadsförbundets kongress i Stockholm eller Sveriges kommunalekonomiska förenings stämma i Jönköping.

Hr Auburn Jackson hade till fullm. överlämnat tre skrivelser där han berörde marknaderna och marknadsplatsen. Beslöts i stort sett som kommunalnämnden föreslagit och som återgavs i gårdagens nr av LT, dock med undantag av att nämnden fick i uppdrag att efter sitt eget bestämmande utvidga marknadsplatsen åt öster.

De arbetslösa som fått arbete vid vägbygget i Hallaryd och som äro boende inom köpingen fick 1:50 om dagen pr person till hjälp med resorna.

Påskhelgen och Stilla veckan i Hinneryds kyrka

har firats på traditionellt sätt. Påskafton konfirmerades åtta gossar och fem flickor. De unga firade med församlingen sin första nattvardsgång på påskdagen. Som minnesord lämnade kyrkoherde Bengt Andersson dem efter påskdagens predikan ordet "I korsets tecken skall du segra". Allt som allt har Stilla veckans och påskens gudstjänster i Hinneryd samlat en menighet på 1,017 personer. Kommunikanternas antal var 111. I kollekter har influtit 400 kronor.

Konfirmandjubileum i Hinneryds kyrka.

På söndag kommer 1904 års konfirmander i Hinneryd att samlas till en minneshögtidlighet i Hinneryds kyrka och prästgård. I Sverige bor 28, i USA 10 samt en i Danmark och en i Canada. Konfirmationen ägde rum den 22 april och den första nattvardsgången den 24 april. Konfirmationslärare var dåvarande pastorsadjunkt Nils Nyström. Dennes son, komministern Nils Nyström, Drev, kommer att officiera vid minneshögtiden.

Rat fyllo sam tvärs över Lagan

En månads fängelse fick en värnamobo som stått åtalad vid Sunnerbotinget i Ljungby för rattfylleri. Han hade gripits av polisen vid en vägspärr i Lagan. Innan man hade fått honom fast hade han först försökt gömma sig i en ravin och när hans gömställe röjts hade han kastat sig i ån och summit över. Hans kurragömmalek hade dock misslyckats. Blodprovet utvisade 1,6 promille.

Närmare 600 deltagare i Vättefejden.

Den av Tockarps IK anordnade traditionella orienteringstävlingen — Vättefejden kallad — gick på annandagen och samlade 580 deltagare, därav flera från grannlandskapen och ett par från Danmark. Dessa sistnämnda kunde dock inte glädja sig åt några framgångar.

Som vanligt när Tockarps IK arrangerar, var banorna bra. Men det gällde att se upp vid kontrollerna, vilka i regel var omringade av granrisridåer. I den mossrika och krävande terrängen, öster om samlingsplatsen, skolan i Yxenhult, hade Harald Kristiansson, Johnny Eliasson och Nils Persson strängat stråken. Tre av kontrollerna hade placerats i Småland. Före tävlingen höll kyrkoherde L. Bengtsson, Skånes Fagerhult, korum.

Bland resultaten märktes:

Klass A: 1) Kurt Andersson, MAI, 1,34,22. Klass B: 1) Jan Carlsson, Pjätteryd GIF, 1,24,02; 5) Alf Lindberg, Markar., 1,40,38. Klass C: 1) Gert Svensson, Lunds OK, 1,02,15; 2) Stig Svantesson, Emmaljunga GIF, 1,10,51; 5) Yngve Ogemark, Sk. Fagerhult, 1,14,52; 6) Vies Nilsson, Sk. Fagerhult 1,16,21. Klass YO: 1) John Frykman, OG Skäret, 1,26,34; 6) Lars Eliasson, Sk. Fagerhult, 1,35,22. Klass ÄÖ: 1) Agne Pettersson, Hörby BoIF, 1,17,00; 3) Kurt Strömberg, Markaryd, 1,35,02. Klass DA: 1) Anna Greta Olsson, Hässleholm, 1,33,25; 3) Gullan Frick, Markaryd, 1,43,15. Klass F: 1) Inga Bodil Göransson, Laholms IF, 0,58,36. Klass DN: 1) Iris Axelsson, SK Gral, 0,48,30; 3) Mary Göransson, Laholms IF, 0,52,50. Klass ÄJ: 1) Kjell Johansson, Tormestorps IF, 1,28,17; 7) Inge Bondesson, Markaryd, 1,33,17. Klass PY: 1) Gert Johansson, FK Boken, 0,38,43; 2) Ingvar Johansson, Sk. Fagerhult, 0,42,24.

Hallands DM-mästarinna

har under stor ståt och pompa gått av stapeln på Berns i Stockholm. Inför en både fulltalig, sakkunnig och livligt applåderande publik belönades de 23 bästa "hemsömmerskorna" i landet med kontanpriser. Bilden visar Hallands DM-mästarinna i sömnad, fru Elsa Arvidsson, Halmstad, i arbete under SM-finalen.

Familjenyheter

FÖDELSEDAGAR

50 år

fyller i morgon fru Karin Nilsson, maka till lantbr. Adolf Nilsson, Västergård, Veinge. Fru N., som är född i Snöstorp, var en av initiativtagarna till Veinge—Tjärby-avdelning av SLKF, då denna bildades 1936, och under 6 år var hon dess sekreterare. När Veinge Lottakår kom till 1941 var hon också i denna sammanslutning en intresserad kraft och beklädde ordförandeposten de första fyra åren. Fru N. är en sympatisk och behaglig människa, som är uppskattad av en stor bekantskaps- och vänkrets.

50 år

fyller i morgon lantbr. John Georg Persson, Vallen, Växtorp. Jubilaren som är född i Ysby, köpte för många år sedan ett lantbruk, som tillhörde Vallen. Senare utökade han sin gård genom att förvärva ytterligare jord. Han är en präktig och driftig lantbrukare, som i olika avseenden förbättrat sin gård.

50 år

fyller i morgon fastighetsäg. Sven Oskar Nilsson, Lagered, Knäred. Jubilaren, som äger en fastighet i Knäred, där han är bosatt, har under många år haft sin verksamhet förlagd till Halmstad, där han sedan några år tillbaka är gårdskarl på hotell Svea. Han är en skötsom och rejäl person, som åtnjuter allmän aktning i sin omgivning.

50 år

fyller i morgon lantbr. Per Emil Persson, Ebbarp, Laholm. P., som är skåning till börden, kom för många år sedan till Skottorp, där han innehade en anställning. 1939 förvärvade han ett lantbruk i Köpinge, Laholms landskommun, som han brukade till för något år sedan, då han förvärvade en större gård i Ebbarp i samma kommun. P. är känd som en duktig och arbetsam lantbrukare, som sköter sin gård utmärkt. Han är ledamot i bostadsnämnden.

LAHOLMS KEMISKA
VINGESGATAN
Tel. 732 Laholm
Postgiro 37 48 24
Välgjort arbete — humana priser.

HYLLNINGAR

— Fru Margit Olsson, Genevad fick på sin 50-årsdag i går röna många storslagna bevis på uppskattning. Hyllningarna inleddes på morgonen av familjen, som lyckönskade med ett smycke och fortsattes av släktingar, som överlämnade lampetter och en servis. Vännerna gratulerade med ljusstakar i silver, teservis samt keramik.

Veinge yrkesskolor uppvaktade genom rektor Birger Johansson och lantbr. Erik Nilsson med blomsteruppsats, Höks krets av SLKF genom fruarna Irma Sjöström, Skottorp, och Birgit Gunnarsson, Nyby, med presentkort och blommor. Veinge—Tjärby avd. av SLKF genom fruarna Judith Jacobsson, Veinge, och Edith Karlsson, Daggarp, med fruktfat och konfektskål, SLKF:s distriktsstyrelse genom fruarna Alice Jönsson, Snöstorp, och Ragnhild Svensson, Ahla, med blommor och silverbricka, BF:s hallandsdistrikt genom riksdagsman Anders Pettersson, Dahl, och ombudsman Helge Andersson, Falkenberg, med blommor. Samma personer lyckönskade å BF:s landstingsgrupps vägnar med Hallands historia och keramikfat, länets hemarbetsnämnd gratulerade genom fröken Greta Persson, Halmstad, med blommor, Halländska hemslöjden genom f. borgmästare Axel Malmquist, friherrinnan Lotten Hermin samt fru Rut Hernqvist och fröken Britta Johansson, Halmstad, med linneduk, Plönninge Lanthushållsskola genom rektor Astrid Brinkman, fru Hernqvist och fröken Frunck med pläd från styrelsen och presentkort från skolan. Veinge barnavårdsnämnd genom komminister Erik Rydén, Mästocka, med blommor. Vidare anlände ett ytterligare stort antal blomsteruppsatser samt många telegram.

BRÖLLOP

— i Hästveda kyrka sammanvigdes påskafton lantbrukare Kurt Hjelt, Holma, Markaryd, och fröken Gunni Holmgren, Markaryd, fosterdotter till lantbr. Edvin Norberg och hans maka, f. Nilsson, Åbuen, Hästveda.

När brudparet intågade i kyrkan spelade kantor Olle Enochsson Fuga i c-dur av Johann Pachelbel. Akten inleddes med ps. 298:1 varpå vigseln förrättades av brudens konfirmationslärare, kyrkoherde Anond Lundquist, Hästveda, som också höll ett anslående lyckönskningstal till brudparet, vilka sedan lämnade templet till tonerna av Preludium i c-dur av Pachelbel.

Uppvaktande tärna var fröken Ingegärd Norberg, Norreskog, och marskalk brudgummens broder Nils Hjelt, Hannabad, Markaryd, samt brudnäbbar Agneta och Gunnar Arvidsson, Skärseröd.

Efter vigseln gav brudens fosterföräldrar middag i sitt hem för den närmaste släkten, varvid de nygifta blev föremål för hyllningar.

Mau-Mau:s rot - osmält civilisation

STOCKHOLM.

Det är inte så mycket en revolt mot misstag som begåtts i det förflutna som en reaktion mot den civilisation som de infödda inte hunnit smälta än.

På det sättet betraktar de sansade bedömarna i Kenya Mau-Mau-rörelsen, berättar George Kinnear från East African Standard, en av Nairobitidningarna, och hans kollega Derrick Carver från Sunday Post, på besök i Stockholm.

Beträffande Mau-Mau ansåg de båda pressmännen, som tack vare sin ställning har god kontakt med olika befolkningslager, att det inte finns någon samordnande hjärna bakom oroligheterna och inte heller att rörelsen dirigeras utifrån. Att få slut på missnöjet och oron är en fråga om långsiktigt arbete bl. a. i fråga om socialvård, skolutbildning, kommunikationer, sjukvård och en lång rad andra ting. Vi har ju måst starta från allra första början, och det som gjorts de senaste 50 åren i Kenya är trots allt ganska avsevärda framsteg. Det nuvarande tillståndet är naturligtvis en tillbakagång, men det kommer troligen snart att vara över och då måste uppbyggandet börja på nytt. Britterna tillämpar samma metod i Kenya som i andra delar av världen: Ge de infödda utbildning och administrativ träning så att de själva kan överta sitt område. Denna politik bygger på inte minst de lojala inföddas medverkan.

Röda Korsets hallandsdistrikt har många och stora uppgifter

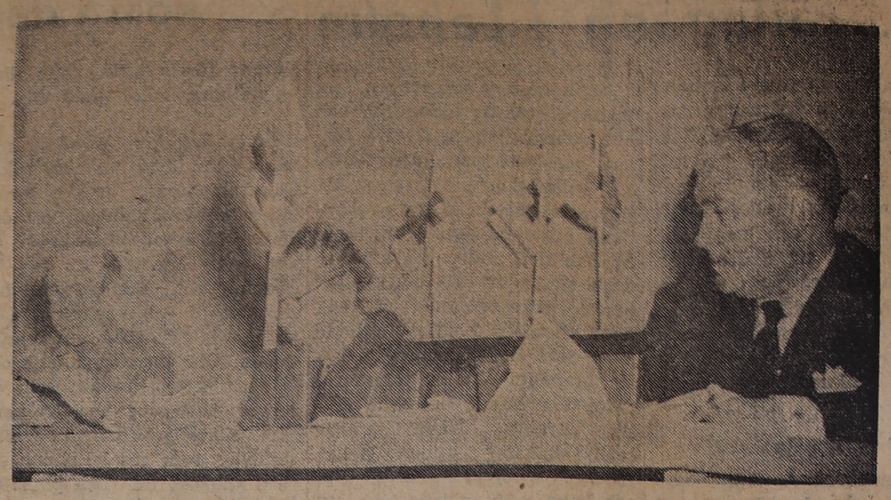

Presidiet vid gårdagens förhandlingar i Halmstad. I mitten fru Dagmar Olof-Nilsson, flankerad av överstelöjtnant Ehrenborg t. v. och fanjunkare Lennheden t. h.

Hallandsdistriktet av Svenska Röda korset hade i går ordinarie överläggningar i Halmstads pampiga, nybyggda Folkets hus. Bortemot 150-talet ombud från alla delar av länet hade strålat samman och väntade med spänning på distriktsstyrelsens uppgörelse med ledningen för Asige Röda kors, vars handhavande av insamlade materiel blivit nära nog herostratiskt riksbekant. Någon debatt i denna fråga blev det emellertid inte, men det fanns så oändligt många andra viktiga frågor som årsmötet hade att avgöra, att det räckte till mer än nog.

Inledningsvis hyllades kronprinsessan Märthas av Norge minne. Fru Dagmar Olof-Nilsson erinrade om, att hon en gång var "vår egen". Hon beklädde inte någon framstående post inom Röda korset, men hon var en hängiven kämpe i den rörelsen, som hennes far, prins Carl, gjort till sin. Hennes minne ägnades därefter en tyst minut.

Fru Dagmar Olof-Nilsson hälsade därefter alla ombuden välkomna. Hon erinrade om, att sedan förra årsmötet prosten Oscar Hyllner gått ur tiden. Han var en Röda korset hängiven kämpe och han utförde under sin tioåriga tid som styrelseledamot i länsförbundet en högt skattad gärning. Särskilt när det gällde Valldahemmet nedlade prosten Hyllner ett gott arbete.

Fru Dagmar Olof-Nilsson erinrade därefter om det arbete länsförbundet utfört. Under det gångna arbetsåret har det främst varit insamlingen till de i Holland av naturkatastrofen drabbade, som genom länsförbundets försorg bringades en välkommen och helhjärtad hjälp. När det gäller Lagalund, så konstaterade fru Olof-Nilsson, att denna anstalt numera är länsförbundets egen.

Distriktsstyrelsens redogörelse

omfattar inte mindre än 64 sidor och att återge alla siffror och andra uppgifter i detalj, vore nästan otänkbart. Länsförbundets andel i riksinsamlingen blev 10,323 kr, till Valldahemmet anslog överstyrelsen 1,000 kronor och till Halmstadkretsens dagkoloni 200 kr. Startbidrag till URK-föreningar utgick med 400 kr och anslag till Lagabygdens koloni med 10,000 kr. Socialstyrelsens bidrag till Kronolunds- och Lagabygdens kolonier har utgått med 6,440 kr. Landstinget har till kursledarinnan bidragit med 2,000 kr och till Kronolunds koloni med 1,023 kr.

Förbundets ingående balansräkning omsluter 163,995 kr, vinst- och förlusträkningen 37,336 kr och utgående balansräkningen 201,676 kr.

URK på frammarsch

Ungdomens Röda kors är på frammarsch och medlemsantalet ökade under fjolåret med 106 till 866, vilket inte är fy skam precis, särskilt med hänsyn tagen till den svåra ledarefrågan. Länsförbundets sekreterare, överstelöjtnant Ehrenborg, slog ett stort slag för URK i ett temperamentsfullt anförande. Han erinrade om, att vi för närvarande har mer ungdomar än någonsin, och då gäller det bara att sätta in arbetet.

Överstelöjtnant Ehrenborg erinrade i fortsättningen om, att Halland ligger tvåa i hela landet när det gäller anslutning från länsbornas sida. Han uppmanade även kretsarna att ordna simundervisning, hoppades att kretsarna intensifierar fruktinsamlingen för övre Norrland, och talade för att kretsarna inte bara satte in sina tillgodohavanden på bank, utan använde dem för de syften Röda korset arbetar.

Nyval i distriktsstyrelsen

Sedan styrelseberättelsen utan debatt godkänts och ansvarsfrihet beviljats, återvaldes i tur att avgå ur styrelsen bokhandlanden Allan Lundgren, Varberg, doktor Anders Svedberg och fröken Agnes Liljekvist samt nyvaldes kapten Erik von Arnold, Halmstad. Övriga styrelsefunktionärer omvaldes utan undantag.

Överstelöjtnant Ehrenborg var i fortsättningen flitigt i elden. Han redogjorde för distriktets kolonier i Kronolund och Lagaholm, och vädjade i samband därmed till kretsarna att hjälpa till med inredningen av personalbostäderna. Han redogjorde även för utbildning och anställning av kursledare och underströk styrelsens uppriktiga vilja att skaffa fram lämplig personal.

2 proc. blodgivare från Halland

I den blodgivningsaktion, som i höst startas genom Röda korsets försorg, räknar man med att av Hallands läns innevånare 2 proc. skall bidraga positivt. Det gäller människor i åldern 18—55 år, varav hälften kvinnor. För Hallands del har man tänkt sig en patrull från Halmstad som ordnar det hela.

I fortsättningen blev det tal om Ungdomens Röda kors, vars arbete man ansåg var värt kretsarnas stöd. I detta sammanhang meddelades också att 15 ungdomar från Halland i sommar kommer att besöka Tyskland. Bristen på ledare inom URK påtalades och kretsarna råddes att göra allt för att avhjälpa den.

Fru Dagmar Olof-Nilsson talade om riksinsamlingen och rikslotteriet och överstelöjtnant Ehrenborg redogjorde för materialförvaltningen.

Efter förhandlingarna talade generalsekreteraren i Svenska Röda korset, Henrik Beer, om aktuellt, nationellt och internationellt rödakorsarbete, och kapten Knut Nygren, Halmstad, talade om RK-samariternas arbete.

Efteråt följde gemensam middag och om medaljöverlämningen kan läsas på annan plats i dagens tidning.

Ett av de högtidligaste inslagen vid gårdagens årsmöte med Hallands distrikt av Svenska Röda Korset var onekligen medaljutdelningen. Distriktets vice ordförande, fru Dagmar Olof-Nilsson, som i landshövdingens frånvaro skötte om överlämnandet, erinrade om, att det var första gången landshövding Johansson som distriktets ordförande var förhindrad att närvara.

Förtjänstmedaljen i silver, åttonde storleken, gick denna gång till folkskollärare Gunnar Engström, Sällstorp, tillsyningslärare Bertil Larsson, Oskarström, och fru Zara Fjellner, Falkenberg. Samtliga har gjort en bestående humanitär gärning och var väl förtjänta av denna utmärkelse.

Förtjänsttecken utdelades i olika valörer till fru Magda Larsson, Fjärås, fröken Anna Nilsson, Torpa, fröken Ebba Ljunggren, Laholm, fru Anna Engberg, Vallda, Rk-furir Fritz Olsson, Halmstad, distriktssköterskan Judith Millqvist, Veinge, fröken Signe Nilsson, Krogsered, lantbr. Einar Karlsson, Torpa, fru Ellen Hederström, Slättåkra, överlärare Håkan Nilsson, Slättåkra, avd.-chef Folke Jakobsson, Halmstad. Förtjänstplakett i silver: kyrkoherde Gustaf Hederström, Slättåkra, fru Berta Emanuelsson, Skällinge, fröken Ellen Olsson, Skällinge. Förtjänstplakett i brons: fru Anna Johansson, Skällinge, folkskollärare Gustav Sundgren, Laholm.

Ur Söndagsnisse-Strix'

just utkomna våraningsnummer saxar vi följande korn:

— En dumhet blir inte klokare av att klä sig i många ord.

— Arbete är det obehag man underkastar sig för att slippa obehag.

— I barndomen går nätterna fort och åren långsamt; sedan går åren fort och nätterna långsamt.

— Ju mer man lär känna människorna, desto mer tycker man synd om deras hundar.

— Han måtte ha ett sjätte sinne. Han saknar ju alldeles de vanliga fem.

— Med all sin vetenskap har människan ännu ej förmått skapa en amöba än mindre en levande gris.

Handelsnytt

Vem träffas av tysk konkurrens?

Engelska exportörer gör gällande, att den tyska konkurrensen håller på att driva ut de engelska exportvarorna från de flesta världsmarknader. En officiell engelska analys visar emellertid, att andra länder har blivit mera lidande på den tyska framstöten än England. Medan Västtysklands andel av världsmarknaderna steg från 10½ proc till 12½ proc mellan år 1951, då Västtyskland åter blev en kommersiell faktor att räkna med, och första hälften av 1953, förlorade Sverige, Frankrike, Italien, Belgien och Japan terräng medan England kunde uppehålla sin andel på omkring 22 proc. Trots att den tyska exporten av maskiner och elektriska apparater har stigit från 12 till 17 proc. av världsmarknaderna sedan 1951 har den engelska andelen av desamma endast gått ned från 23 till 22 proc. De tyska maskinleveranserna till utlandet ökar dock fortfarande mer än världsexpansionen. Vad bilexporten beträffar har Englands andel i världsmarknaderna också legat tämligen konstant under de senaste åren och den tyska leveransökningen tycks ha skett på amerikansk och kanadensisk bekostnad. Detsamma gäller kemikaliexporten. Det framhålles, att den viktigaste orsaken till de engelska exportsvårigheterna under de senaste två åren är, att importrestriktionerna drabbat England hårdare än andra länder. Angående exportkreditgivningen heter det i analysen, att Englands europeiska konkurrenter i allmänhet inte åtnjuter några verkliga fördelar framför de engelska exportörerna vad beträffar medellånga krediter på kapitalvaror. Med hänsyn till exportpriserna sägs det, att av priserna på nyligen ingångna order förefaller det som om situationen under de senaste sex månaderna ändrat sig till det sämre för England, och eftersom leveranstiderna allmänt förbättrats är priserna på väg att bli en alltmera utslagsgivande faktor vid orderplacering.

Hasslöv

Hasslövs arbetarekommun firar sitt 20-årsjubileum med en sammankomst i bygdegården på lördag kväll. Programmet upptar bl. a. anförande av partidistriktets ordförande, Gösta Josefsson, Halmstad, underhållning av Verdandigänget från Halmstad, dans, servering etc. Se vidare annons!

Prenumerera på LT

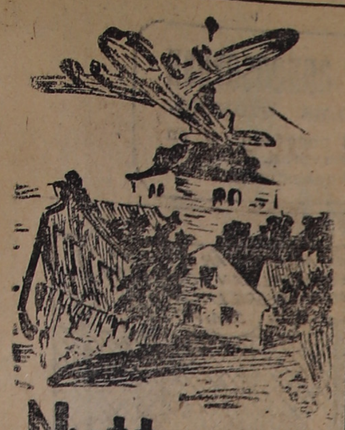

Nytt och flytt

Dagens namn:
ALBERTINA.
Solen går upp kl. 4.47 och ned kl. 19.35.

Morgondagens namn:
GEORG.
Solen går upp kl. 4.45 och ned kl. 19.38.

Dagens dikt:

Fredlös dömdes han av mänskor,
och hans själ fick frid.
Höjde sig på starka vingar
över rum och tid.

Genius, från jordiskt renad,
ryckt ur tiden loss,
mänskotanke som blev stenad,
vaka över oss!

(PÄR LAGERKVIST.)

Gratulation

Och så var det den unge mannen, uppringd mitt i natten. Yrvaken störtade han till telefonen och fick höra sin goda moders röst.

— Men, mamma, skrek han förfärad. Vad har hänt eftersom du ringer så här dags.

— Å, jag ville bara gratulera dig på födelsedagen, min lille gosse.

— Tack, söta du, men så här dags. Klockan 3 på morgonen.

— Åja, men vad tror du egentligen du ställde till för mej just så här dags för 30 år sedan. Nu kan det vara min tur.

Gör om det!

En något salongsberusad person i 50-årsåldern steg på 4:an vid Hornsplan i Stockholm härom eftermiddagen. Vid Ansgariegatan skulle han av för att fortsätta på en krog till. Du kommer inte in, sa en skeptiker i vagnen. Varför? frågade den glade. Du är full, svarade skeptikern. Är jag! ropade han som skulle in på en restaurang till och ställde sig på händer i gången.

Hela vagnen log trots allt, ty det var faktiskt bra gjort.

— Ni kom som efterskickad!

Dyra supar

Gamle Railar-Johan sitter och kallpratar med en yngre årgång om den gamla goda tiden.

— Å du förstår, när man kunde få en rejäl sup för åtta öre, då var dä en fröjd att leva.

— Då tog väl farbror åtskilliga supar.

— Näej, du, inte en enda. Du ska begripa, åtta öre var mycke pengar på den tiden.

— Ja, det är klart jag vet att man inte får röka under arbetet och därför arbetar jag inte heller när jag röker.

5.000 i stridsövning.

En veckas fälttjänstövningar inom Göteborg—Halmstads försvarsområde började på onsdagen. I övningarna deltar omkring 5.000 man ur förband som ingår i våromgångens repetionsövningar vid olika regementen i Västsverige. Onsdagen ägnades åt transporter av trupperna till övningsområdet. Sedan utgångslägen intagits väntas de egentliga stridshandlingarna börja på fredagsmorgonen. Ledare för övningarna är försvarsområdesbefälhavaren överste Gilbert Nordqvist.

Eiser flyttar från Getinge.

Eiser i Borås, som har haft en konfektionsfabrik med 15-talet anställda i Getinge, kommer att under juni månad avveckla tillverkningen vid getingefabriken, varefter denna nedlägges. Getinge mister sålunda också sin andra textilindustri — borås-företaget Libo har redan tidigare aviserat sin avsikt att upphöra.

Sportnyheter

Arne Andersson gör intressant start och Svängis fortsätter i "gula" stallet

Kappåkarna i det gula cykelstallet vilar sannerligen inte på pedalerna. I över en månads tid — nästan direkt på laggklämningen i fjällägren — har det rullat in värdefulla träningsmil på stålbågarna. Tendensen pekar mot alt tidigare vårstart på landsvägarna. Det är tidens krav — om man skall hänga med i svängarna. Det duger inte längre att ligga på sofflocket och vänta på att lärkan först skall slå sin drill i skyn, innan det är dags att sätta fart på pedalerna. Nej, nu slår ordentligt påpälsade "hornryckare" både återvändande flyttfåglar och kulspelande ungar som tidiga och vanligtvis stupsäkra vårtecken. För det är inte alla vårar kylan och snön varit så efterhängsen, inte minst på mellansvenska breddgrader, som nu.

Arne Andersson gör come-back till våren — som "gul hornryckare" och syns här t. v. På mittbilden syns Yngve och "Röret" prova stockholmsasfalten. Frode och Svängis teknikersnackar inför sommaren t. h. Nederst syns "Jonny Wiking" som trappat upp som köpman i Norrköping.

Den "gule" chefstränaren Frode Sörensen andas lugn och tillförsikt inför den snart förestående tävlingssäsongen.

— Har försökt pränta in hos grabbarna betydelsen av att på effektivast möjliga sätt utnyttja träningstimmarna. Huvudsaken är att man jobbar ordentligt, programenligt och målmedvetet på de träningstimmar som står till buds. Man vinner ingen storform på att endast ligga och mala och mala i det oändliga. Man måste använda insidan av huvudet även under träningen. Kunde alla lära sig det skulle Sverige ha betydligt flera stjärnryttare.

Svängis mot ny säsong

Nåja, det tycks tydligen inte vara svårt lära ens gamla hundar att sitta. Titta på Svängis, som alla motsägande uppgifter till trots (det var i höstas det) siktar på en ny storsäsong. Fjolårets hade han all heder av.

Så han ligger i i sitt anletes svett, den gode Johan, som alltså inte ger sig, trots att han fyller sina modiga 40 i sommar. Fast ännu har han förstås många år på sig, innan han når legendariske Gubben Moréns klass som ålderman...

Hela vintern har han "tempokört" på sina kära rullar. Han har ryckt och spurtat i tre fyra, ja, fem omgångar pr dag. Och när det sedan var så dags att trampa ut på vägarna...

— Var jag god vän med bågen direkt, säger Svängis glatt. Inte en sekunds tvekan om hur jag skulle sitta. Allt gick och går som en dans.

— Ja, Sven är verkligen strålande, inflikar sakförståndiga fru Svängis, som mången vinterkväll befarat att rappning och puts skulle ramla all världens väg, då Johan kämpat med sina rullar nere i källarregionerna, där Svängis f. ö. har det så välordnat att bastun liger vägg i vägg med träningsrummet.

— Och inte har jag några bekymmer med vikten. Håller 68 kg ganska konstant, spinner Johan vidare. Mitt enda bekymmer här i Örebro är att jag saknar träningskompisar. Är alltid roligare om man har någon att prata med under träningsturerna.

— Vad jag skulle bli om jag fick börja om mitt liv vid 15—16 år? Cyklist så klart, svarar Svängis utan att blinka.

Ingen behöver tvivla på ärligheten i hans rappa svar.

Hemmaträning bra

— Min melodi har annars varit att pojkarna skulle få träna hemmavid denna vår, fortsätter Frode. De tidiga vårsammandragningarna i läger har många gånger blivit ganska misslyckade. Det hänger så mycket samman med väder och vind. Är man hemma, kan man sticka ut när "klimatet" tillåter. Ingen behöver ligga overksam och vänta.

Däremot ingår det i Harry Snells och mina planer att dra samman de som under försommarens tävlingar visat bästa takterna till en 10-dagars gemensam träningstripp runt 6-dagarsbanan i lagom tid före SM-veckan i Västerås. En sådan genomkörare måste göra susen.

— Andra stora mål i sikte?

— Det blir högkvalificerad "gul" representation nere på kontinenten i juni månad, som tacknämligt är ganska lugn här hemma. Två högintressanta uppgifter väntar ett utvalt 6-mannalag,

dels Berlins 4-dagars den 4—7 juni (pingsthelgen),

dels Limburg runt, det belgiska 5-dagarsloppet den 16—20 juni.

Mellantiden utnyttjar sextetten med träning på höstens VM-bana i Solingen — av profilen att döma ett verkligt busvasst stråk med två knock-out-backar på varvet, som skall köras 11 varv av amatörerna och 16 av proffsen.

Antilopen stark klubb

Jony Wiking Wickström har etablerat sig som sporthandlare med det talande smeknamnet på affärsskylten i neon.

— Talet om att jag skulle lägga upp efter årets säsong är gripet ur luften. Jag fortsätter att trampa så länge det är roligt. Och jag hoppas på många trevliga säsonger än, säger Jonny Wiking och anlägger sitt soligaste leende. Antiloperna skall bli farliga i sommar. Kalle Ydrémo som står bakom disken hos Jonny — fin träningskompis! — och Gunnar Göransson blir en svårslagen trio i lag och som påläggskalv i nämner Jonny Lars Åke Hagström (B-klassare nu) med darr på rösten. Denne och Gunnar är f. d. lumparbröder, vilket inte alls tycks hindra framfarten på vägarna.

En annan B-komet bebådas från Bollnäs. Hans namn är Karl F. Sandkvist — en ny Röret, kanske ännu bättre, sägs det.

En av dem som kommer mest och bäst förberedd till säsongstarten i maj är gamla mästerlöparen Arne Andersson, som lydigt och mycket läraktigt och tacksamt tagit vara på grannen Frode Sörensens alla råd och vinkar. Arne är frälst för tävlingscykeln. Han har fattat chansen att få utlopp för sin heta konkurrensvilja, som tog sig så många strålande uttryck på kolstybbsbanan för ett 10-tal år sedan. Ja, tiden hastar... Men Arne är fortfarande lika vital och spänstig och stark. Hans stora dröm är nu att bli ett fullblod även i cykelsadeln.

Arne debuterar som B-klassare. Hans mål är att snabbast möjligt nå A-klassen under sin första säsong. Inte alls omöjligt att han lyckas. Och då öppnar sig genast dörrarna för de stora lång- och etapploppen, Mälaren runt och sist men inte minst 6-dagars.

— Men något Sverigelopp blir det inte för mej i sommar, säger Arne. Ett beslut som han fattat efter moget övervägande. Jag vill bli kappåkare och då går det inte att sadla om från racer till turisthoj för att sedan återgå till den gula bågen igen.

Inte tu tal om annat: en av de mest intresanta starterna i Enskede-loppet, vårens stora pedaltramparpremiär, blir Arne Andersson.

Thure och Martin i Venedig

Välkände Wano-ryttaren Thure Bengtsson har blivit "guling" i blå fästningsstaden Varberg. Han har bytt färg men byter inte klubb. Martin Sjökvist som åter skrudat sig i gult — här är det alltså en förlorad sons återkomst till fadershuset — har varit på sydligare breddgrader i sällskap med just Thure Bengtsson.

Martin drog uppåt Hälsingland en månad i vintras och jobbade hårt i timmerskogen. Även om han inte skar guld med täljknivar i födelsebygden, yxade han i alla fall ihop en icke föraktlig hacka åt spargrisen, som slaktades i slutet av mars, då Martin stod vid sina drömmars mål, nämligen att starta en resa till Venedig.

Thure och han tog tåget ner till kanalernas och gondolernas säregna stad för att sedan trampa hem, bl. a. via Florens, där Martin absolut tittat på Leonardo da Vinvis berömda tavlor. Som ritare har mölndalsässet en hemlig dragning åt det konstnärliga!

Lagom till äggen och riset i påsk var pojkarna hemma — åtskilliga minnen och träningsmil rikare.

Så än finns det vikingar!

SAGT och SKRIVET

Var gärna visare än andra människor, om du kan, men låt bli att tala om för dem att du är det.

Chesterfield

Detta låter som definationen på en riktig journalist, vilken säges vara en människa, som vet litet om mycket och lär sig mindre och mindre om mer och mer, tills han slutligen vet ingenting om allting.

Petmoj

Trots regeringens ordentliga bakläxa till medicinalstyrelsen i fallet Monica Müller händer ingenting, som ändrar flickebarnets förtvivlade situation... SKÄL synes tala för att åtskilligt tarvar undersökas grundligt för att skydda åtminstone barn från något som snubblande nära förtjänar beteckningen legal sadism.

Gösta Netzén i Arbetet

Vägen till värmen

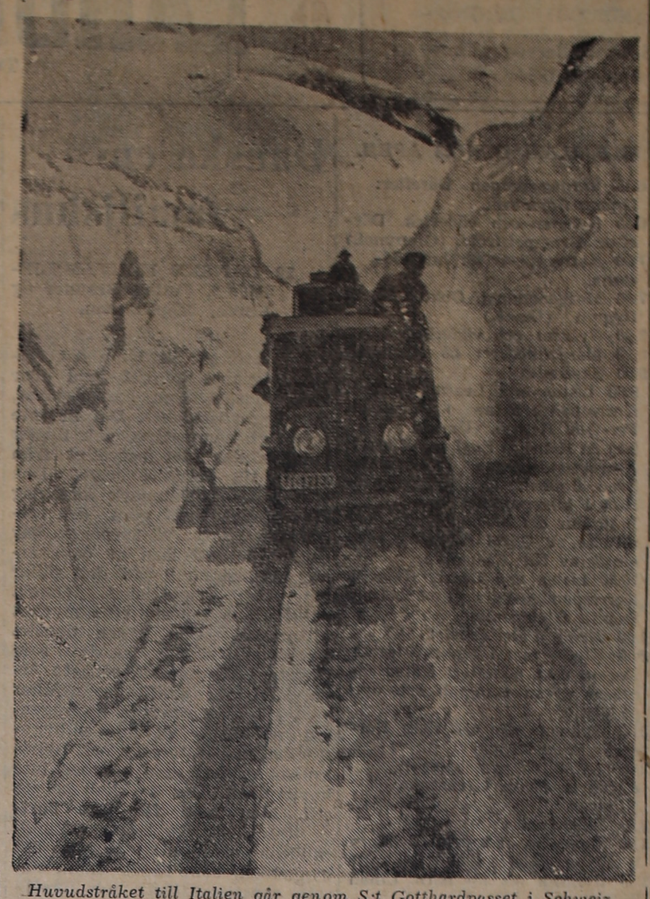

Huvudstråket till Italien går genom St Gotthardpasset i Schweiz. D. v. s. största delen av året går den under Sankt Gotthard, i det passet är spärrat av snömassor och bilarna föres på godsvagnar genom en nära 15 km. lång tunnel. Man väntar en enorm påsktrafik i år, och därför har man satt in allt vad man har av snöslungor och -plogar för att göra passvägen farbar. På bilden ser man hur väldiga snövallar kantar vägen.

Musiknytt i Norden

GUNNAR THYRESTAM har av Musikaliska akademien tilldelats 1,500 kr av årets anslag till tonsättarstipendier. Det är första gången denne förnämlige kyrkomusiker blivit ihågkommen i detta sammanhang, vilket är desto mer glädjande som landsortens kompositörer hittils blivit rätt styvmoderligt behandlade i jämförelse med sina storstadskolleget. Thyrestam är född 1900 i Gävle och är verksam som organist i Kopparberg. Han tilldrog sig första gången uppmärksamhet år 1943, då han vann Kyrkosångsförbundets pristävlan om den bästa hymnen för kyrkligt bruk. 1945 fick han första priset i Musiklärarnas riksförbunds pristävlan om den bästa skolsången, och 1951—1952 erövrade han åter två förstapris vid körtävlingar utlysta av Sveriges körförbund och Kyrkosångarförbundet. Vid kyrkosångshögtiden i Göteborg i fjol gjorde hans "Te Deum" för kör och orkester det starkaste intrycket, och det anses allmänt i fackkretsar, att detta verk tillsammans med Thyrestams tidigare "Missa archaistika" och "Missa gratialis" hör till de mest särpräglade och inspirerade svensk kyrkomusik frambringat. Thyrestams körverk och orgelmusik har även framförts i utlandet, bland annat i Holland, Schweiz, de skandinaviska grannländerna och Tyskland, där hans mässor väckt uppmärksamhet på ett 30-tal platser. För någon tid sedan spelades några av tonsättarnas orgelkompositioner i St Patrics katedral i Newyork. Just nu håller Thyrestam på med ett beställningsverk för Radiotjänst och en stor komposition för kör och orkester (Dies irae). Hans första "officiella" belöning vid 54 års ålder kommer att glädja alla som ömmar för landsbygdens musikliv och är intresserade av en kyrkomusikalisk renässans i neoklassistisk anda.

De körer, som ännu inte stiftat bekantskap med Thyrestams genuint nordiska stil bör inte försumma att på sin nästa repetition ta upp hans vackra "Psalm ur Himlespelet" (grammofon: Radiotjänst RA 132).

FÖRENINGEN NORDEN har utgivit en skrift, "Ny musik i Norden" (KF 5: 50), som innehåller många värdefulla uppgifter om de nordiska ländernas musikförhållande. Det torde knappast vara någon tillfällighet, att i Bo Wallners annars vederhäftiga och väl exemplifierade kapitel "Tre decenniers ny svensk musik" varken Gunnar Thyrestams eller Gottfrid Bergs namn förekommer, trots att dessa båda kompositörer betytt mer för vår musikkultur än många andra namngivna tonsättare. Förklaringen är helt enkelt den, att författaren, som nyligen blivit vald till Fylkings ordförande, mest intresserar sig för den radikala falangen inom den nyare svenska musiken. Det är lärorikt att jämföra Wallners artikel med dansken Frede Schandorf Petersens uppsats "Status over et halvsekel". Denna lysande översikt visar klar och tydligt att "gene-sättningarna" inte framträder lika starkt i vårt södra grannland som hos oss. Skälet härtill torde främst vara, att Danmark äger ett samlande namn som Carl Nielsen, kring vilket de mest skiftande riktningar fylkar sig. Även Danmark har en rad framstående "avantgardister". Men dessa intresserar sig på ett helt annat sätt för landets folkliga musikliv än deras svenska kolleger. Både Jørgen Bentzon och Finn Høffding var med att 1932 starta "De danske folkemusikskoler" och den geniale Vagn Holmboe, som redan blivit ett internationellt erkänt namn, har t. o. m. bidragit med ett antal utsökta originalmelodier till den svenska nykterhetsrörelsens nya sångböcker som beräknas komma ut inom kort.

H. C.

BUKAREST: Generalsekreteraren i rumänska kommunistpartiet Gheorge Gheorgiu-Dej har, enligt Bukarests radio avgått.

Han kommer att efterträdas av Gheorge Apostal, som för närvarande är vice konseljpresident och jordbruksminister.

35-årig kvinna blev innebränd — satte själv eld?

MALMÖ. (TT)

En 35-årig kvinna, fru Inga-Lisa Ekstrand, innebrändes då hennes bostad, en tvåvånings trävilla vid Ripgatan i Kulladalsområdet i Malmö brann ned på tisdagsförmiddagen.

Maken hade gått till sitt arbete som vanligt på morgonen, och någon timme senare upptäckte grannar att rök trängde ut från villan. Brandkåren larmades men det brann redan friskt i trävirket då brandbilarna anlände. Sedan brandmännen forcerat den kraftiga röken, hittade de kvinnan i övre våningen. Hon låg död i en soffa. Makarna hade inga barn.

Polisen har konstaterat att elden börjat i trätrappan till övre våningen. Eldhärdens läge och den omständigheten att den omkomna varit nervklen och tidigare även hotat att sätta eld på fastigheten gör att polisen tror att hon själv har anlagt elden.

De båda makarna bodde ensamma i huset, som de ägde. Man lyckades endast rädda en del lösöre.

Villan var försäkrad för 50.000 kronor och lösöret för 10.000.

Starkt stigande kriminalitet i USA

WASHINGTON (TT — Reuter)

Antalet grövre brott i USA steg med 6 procent förra året och uppgick till 2,159,080. Antalet invånare i USA ökade med omkring 5 procent från 1950 till 1953 medan totala antalet brott steg med över 20 procent, heter det i en rapport från detektiva polisen.

Anhållanden av personer under 18 år steg med 7,9 procent under 1952. Anhållanden av vuxna ökade med 1,9 procent.

Internationell barnby i Bohuslän

GÖTEBORG (TT)

En internationell barnby efter amerikanskt mönster skall i sommar ordnas i Bohuslän vid Resteinässkolan i Ulvesund. Arrangör är kommittén för internationella barnbyar i Göteborg, och 50 barn från tio länder kommer att delta.

De internationella barnbyråerna är ett led i fredsarbetet, berättar ordföranden i lokalkommittén i Göteborg, rektor Sven Svennings-son. Erfarenheterna från dessa barnbyar har varit mycket goda och de deltagande barnen har visat stort intresse för samarbete med sina utländska vänner. Kontakten dem emellan uppehålles genom en tidning, Childrens International News, redigerad av en svensk pojke.

— Är det ni som har ett rum att hyra!

— Ja, med egen ingång!

Arbetsglädje

Det är uppmuntrande att träffa på människor med arbetsglädje. I maskinernas mekaniska värld blir sådana allt sällsyntare. Men härondagen mötte jag en sådan, Jag hade ställt mina steg mot Råshult och kom förbi gamle kyrkovärdens gård. Han höll just till på andra sidan vägen i en stenig backe med en flåhacka i högsta hugg. På backen fanns förutom kyrkovärden intet annat än sten, ljung och trästubbar. Men ägaren till denna jordplätt hade föresatt sig att här skulle bli åker. Och han hade gjort en god början, ty bakom honom låg några stenhögar, väl tusen hästlass och ett berg av trädrötter noggrant uppstaplade till torkning. Nu jublade han över denna seger över naturen. Och han tog fram sin rutiga näsduk och torkade den svettiga pannan och prisade skaparen, som givit honom denna håg och dessa krafter. "Ty", sade han, "det är likare att gå här och flåhacka än sparka fotboll eller gå riksmarschen". Och han tillade: "En får en så obegriplig matlust och sömn av sådant".

Ära vare den gamle kyrkovärden! På samma sätt hade fäderna gjort före honom i århundraden, och alla väldiga stenhögar och oändliga stengärdesgårdar kring de småländska åkrarna bär vittnesbörd härom. De gjorde detta inte bara för att få bärgning för sig och de sina utan ock för att säkerställa gårdens bestånd för all framtid. De investerade ett kapital av svett och möda, som skulle komma andra till godo. För detta sitt arbete åtnjöt de intet understöd av stat och kommun. De ansåg det som en heder att reda sig själva och skämdes om de nödgades begära hjälp. Därför borde man egentligen ta av sig hatten för varje större stenanhopning och varje stengärdesgård, som man går förbi, ty det ligger en historia gömd däri, och stenarna har något att berätta.

Det är en stor olycka när maskinernas arbete aktas högre än händernas. Då försvinner känslan av arbetets högnet och värde. Förmågan att känna ansvar och plikt blir avtrubbad och understödstagareandan träder till. Levnadsstandarden blir en gud, som man tillber, och det man har räknas som värdefullare än det man är.

Förr i tiden bar bondens jord smärre skördar än nu och den odlade jorden var av ringe omfång. Men den familj han måste föda var långt större och kraven på livet måste därför bli mindre. Men arbetsglädjen var säkert större och tacksamheten för vad jorden gav rikare. Nu har bonden många tekniska hjälpmedel i sin hand och jorden i högsta kultur, men några nya stengärdesgårdar kan han inte lägga. Det skulle bli för kostsamt, och någon hjälp kan han inte få. Den ena efter den andra hjälpen har flytt från bondens gård, och på sina håll är han djupt olycklig för den skull, ty han kan inte bestå den jord, som fäderna odlat och som inget annat vill än få ge sin skörd som förr.

Laholms Tidning - ortens tidning

LAHOLMS TIDNING
— SÖDRA HALLANDS ORTSTIDNING —
deklarerar med TS-kontrollerade siffror en stigande upplaga 1954.

LAHOLMS TIDNING

TORSDAGEN DEN 22 APRIL 1954

Södra Hallands bästa annonsorgan
är sedan många år LAHOLMS TIDNING.
Lokaltidningen studeras alltid noggrannt, o. en annons i denna blir alltid observerad. Tänk på detta, när Ni gör upp Edra annonsplaner!

RADIO

TORSDAFN DEN 22 APRIL

6.15 Vardagsmorgon. Därefter: Grammofonmusik.
6.30 Nyheter och väderlek. Därefter: Grammofonmusik.
7.15 Andliga sånger.
7.40 Morgonandakt. Generalsekr. Axel Ylander.
8.00 Nyheter och väderlek.
8.15—8.45 Hemmets magasin.
11.00 Musik under arbetet.
12.00 Klockspelet i Stadshustornet. Dagens dikt. Därefter: Otto Broz trio. (Göteborg.)
12.30 Nyheter och väderlek. Därefter: Börsnoteringar.
12.45 Tavlan. En historia av Albert Moravia. Uppläsning av Åke Askner. (Malmö.)
12.55 Tidssignal.
13.00 Skolradio. Prinsessen, der ikke kunne sove. Eventyr af Kappel Bøcker. Bearbejdet af Valdemar Christensen.
13.20 Svensk orkestermusik. Gävle radioork. Dir.: Siegfried Naumann.
14.00 Jumbuck. Gösta Wirén berättar en historia från Söderhavet.
14.20 Rytmisk underhållning med Alice Babs och Achille Scottis orkester. (Specialuppt. från Radio Genève.)
14.40—15.00 Gymnastik för husmödrar. Elsie Hjertén.
17.00 Väderlek.
17.10 Kalmar Madrigalkör. Dirigent: Lennart Annemark.
17.30 Barnens brevlåda.
18.05 Grammofonmusik: 1. Auf starkem Fittige ur oratoriet Skapelsen (Haydn). Solist: Irmgard Seefried. Wiens filharm. ork. Dir.: Josef Krips. 2. Adagio (Benedetto Marcello). Erwin Fischer, piano. 3. Die Kartenlegerin (Schumann-Chamisso). Elisabeth Höngen, sång. 4. Madrigal (Simonetti). Siegfried Borries, violin, Heinz Breiden, flöjt, och Max Saal, harpa. 5. Damals in Budapest, Kálmán-melodier. Solister, kör och orkester. Dir.: Franz Marszalek. 6. Visslaren och hans hund (Arthur Pryor). Ed. Deridoux och F. Terwagne, vissling och dragspel. 7. Käre John (Talley-Owen-Tommy). Alice Babs och Charles Norman, sång till Jørgen Ingemanns gitarrackompanjemang. 8. Trachtenfest in Berchtesgaden, polka (Georg Freundorfer). Rudi Knabl, zittra. Du svarta zigenare (Vacek-Nils Georg). Olav Gerthel, sång. Styrbjörn Lindedahls ork. 10. 12th street rag (Euday L. Bowman). Joe »Fingers» Carr, piano. 11. Barnabé (Manse-Dumas). Fernandel, sång. 12. Göta ingenjörkårs marsch (C. A. Lundvall). Svea livgardes musikkår. Dir.: Ille Gustafsson.
18.55 Meddelanden.
19.00 Nyheter o. väderlek. Dagens eko.
19.30 Thores torsdagsträff. Gäster: Lily Berglund och Carl-Erik Thambert.
20.00 Gertrud av Hjalmar Söderberg. Radiobearbetning av författaren. Regi: Rune Carlsten. Personer: Gustav Kanning, advokat och politiker — Holger Löwenadler; Gertrud, hans hustru — Eva Dahlbeck; Professorskan Kanning, hans mor — Renée Björling; Erland Jansson — Gunnar Hellström; Gabriel Lidman — Anders Henrikson. Dessutom medverkar: Betty Tuvén, Måns Westfelt, Rudolf Wendbladh, Hans Sundberg, Olle Hilding, Bernt Callenbo, Tekla Sjöblom och Silvija Bardh. Tiden är i början av århundradet. Föreställning i samarbete med Kungl. Dramatiska Teatern.
21.20 Touchie Grant sjunger och spelar.
21.35 Dagligt liv i norrländska skogar.
22.00 Galamiddag. Från galamiddagen för isländske presidenten på Stockholms slott.
22.15 Nyheter och väderlek.
22.30 Mannen i svart.

Danska radioprogrammet torsdag

7,35 grammofonmusik. 12,00 middagskonsert. 13,35 grammofonmusik. 14,30 musik under arbetet. 17,20 grammofon. 19,35 Paul Durand med underhållningsorkester. 21,00 klassisk symfonikonsert. Andra programmet. 283 och 210 m. 18,00 musik vid spisetid. 21,30 ungdomens halvtimme. 22,15—23,00 godnattmusik.

Annonsera i LT

FREDAGEN DEN 23 APRIL

6.15 Vardagsmorgon. Därefter: Grammofonmusik.
6.30 Nyheter och väderlek. Därefter: Dragspelsfröjd. (Grammof.)
7.00 Karin spelar för husmödrarna.
7.40 Morgonandakt. Doktor Sigrid Nygren. (Umeå.)
8.00 Nyheter och väderlek.
8.20 Morgonkonsert på grammof.
9.00 Skolradio.
9.00 Listen and Learn. Klass 5. Korrespondenskurs i engelska. Per-Olof Hensjö. (Umeå.)
9.30 At Home in England. Klass 7. Korrespondenskurs i engelska. Sven Fjelner.
10.00 I blickpunkten.
10.10 Hur det blev en bulle. Berättelse av Gösta Knutsson med musik av Nils Castegren.
10.30 Listen and Learn. Klass 6. Korrespondenskurs i engelska. Svante Hjelmström.
11.00 Musik under arbetet.
12.00 Klockspelet i Stadshustornet. Dagens dikt. Därefter: Julius Jacobsen spelar gammalt och nytt på piano.
12.30 Nyheter och väderlek. Därefter: Börsnoteringar.
12.45 Aktuellt i ogräskampen. Agronom Birger Granström. (Uppsala.)
12.55 Tidssignal.
13.00 Skolradio. Sångstund. Mary Wallskog. (Umeå.)
13.25 Rytmisk lek för barn. Lilian Runestam.
13.40 Musikunderhållning. Bandinspelning från Bremen.
14.10 Petreas bal. Ur »Hemmet av Fredrika Bremer. Uppläsning av Ulla Sjöblom.
14.40—15.00 Björnkvartetten sjunger. (Göteborg.)
16.45—17.00 Lokalt över övre Norrland, Sundsvall och Östersund: Sameprogram.
17.00 Väderlek.
17.10 De tre krukorna. Stellan Agerlo läser en saga av Lennart Hellsing.
17.25 Plattkammaren. En jazzig halvtimma med Simon Brehm.
17.55 Kinesisk utflykt av Hagar Olsson. Uppläsning av författarinnan. (Helsingfors.)
18.15 Grammofonmusik: 1. Nordens faner (Ricard Lindebro). Den kgl. livgardes musikkorps. Dir.: Georg A. Madsen. 2. Kastanjetter o. kastanjer, tango (Zacharias-Wersén). Ingvar Bonze, sång. William Linds orkester. 3. Musette viennoise, vals (M. D'Anella). Gilbert Roussel, dragspel. 4. Istanbul (Kennedy-Simon). The Four Lads, sång. Dir.: Norman Leyden. 5. I morgon är också en dag (Paasch-Rybrant). Maj Lindström, sång, Sune Waldimirs orkester. 6. Melodi, op. 3 nr 1 (Rubinstein). Pirre Fournier, cello. 7. The Kerry dance (J. L. Molloy). Jeanette MacDonald, sång. Dir.: Herbert Stothart. 8. Andaluza, spansk dans nr 5 (Enrique Granados). José Iturbi, piano. 9. Svarta ögon. Igor Gorin, sång. Dir.: Maximilian Pilzer. 10. Gycklarnas dans ur »Snöflickan» (Nikolaj Rimskij-Korsakov). The National Symhony orchestra. Dir.: Albert Coates.
18.55 Meddelanden.
19.00 Nyheter o. väderlek. Dagens eko.
19.30 Vårrim med grammofon av Sven Lantz. Uppläsare: Ludde Gentzel. (Göteborg.)
19.45 Vårens vingar. Med Nils Linnman i fågelmarker.
20.00 Radiotjänsts symfoniorkester. Dir.: Tor Mann. 1. Lars-Erik Larsson: Förspel till »Förklädd gud». 2. Anatol Liadov: Åtta ryska folkvisor. 3. Carl Nielsen: Symfoni nr 6 (Sinfonia semplice). Tempo giusto. — Humoresk: allegretto. — Proposta seria: adagio. — Tema med variationer.
21.00 Atomdrivna maskiner. Föredrag av laborator Lennart Minnhagen. (Malmö.)
21.25 Dags för dans med Putte Wickmans sextett och på grammofon Billy Mays orkester.
22.00 När kom civilisationen till Sverige? Fil. dr Carl-Axel Moberg berättar.
22.15 Nyheter och väderlek.
22.30 P. K. jubilerar.
1. Gustaf Möller: S. A. Hedin.
2. Tage Erlander: Press, individ och samhälle. (Från Publicistklubbens 80-årsjubileum i Stockholms Stadshus.)

Om Ni bromsar för kurvan och "gasar" igenom den, bestämmer Ni över fordonet. Gör Ni tvärtom, bestämmer fordonet över Er

Danska enfamiljshus

22 DANSKE EENFAMILIEHUSE. Forlag Branner og Korch, Köpenhamn.

Det som ger turisten det första intrycket av det land eller den landsdel, som han besöker, är byggnadsskicket. Det är inte enhetligt någonstans, och i vårt land växlar det betydligt från Skåne till norra Sverige. Den som reser i Danmark kan nog inte undgå att göra den reflexionen, att vi svenskar har en hel del att lära av danskarna, åtminstone i vad det gäller det yttre byggskicket. Gamla danska hus ter sig ofta mycket pittoreska. Och nyare danska hus är inte riktigt lika dem, som byggts i Sverige de senaste årtiondena. En jämförelse utfaller ofta till våra svenska husbyggares nackdel. Det gamla byggskicket var pittoreskt och hjärtknipande, men man bör nog inte kopiera det. Var tid skall ha sin stil. Men man får inte bortse ifrån, att det ligger århundrandens erfarenhet bakom det byggskick, som rådde innan nutida experimentlusta och förståsigpåarmentalitet blev det vanliga. Att nya danska hus står sig gott i jämförelse med nya svenska beror kanske på att de danska arkitekterna mer håller sig till de gamla, "harmoniska" måtten.

Forlag Branner og Korch i Köpenhamn har gett ut en mycket läs- och sevärd publikation, som de kallar "22 danske Eenfamiliehuse". Boken innehåller vad titeln säger plus utmärkta artiklar om planläggning och ekonomi vid husbygge, om möblering och om trädgårdsanläggningar. Vidare finns det beskrivning av fyra sommarvillor.

De 22 enfamiljshusen beskrives med exteriör- och interiörfotografier, planritningar och korta textbeskrivningar. Det är synnerligen skiftande bostadstyper, men åtminstone de flesta av dem är mycket trevliga att se på. Flertalet av dessa bostadshus är för stora och för dyra för egnahemsbyggare, men icke desto mindre är ett studium av beskrivningarna att rekommendera även för sådana byggare. Några av de i boken medtagna enfamiljshusen är uppförda med danska statslån, och dessa torde motsvara de svenska egnahemslånen.

"22 danske Eenfamiliehuse" är som sagt en bok, som det är roligt att studera. Särskilt för oss, som bor i ett tidigare danskt landskap, är boken av intresse, ty byggskicket här är eller bör inte vara främmande för den stil som de danska arkitekterna nu utvecklar vidare.

Gebe.

Rekordstor betareal men sen sådd sänker avkastn.

Aldrig förut har så stor betareal tecknats i Sverige som i år — vi väntar en areal på inte mindre än 57,900 hektar mot 50,300 i fjor, omtalar överingenjör T. Wintzell i Svenska sockerfabriks aktiebolaget.

Ökningen är således 7,600 hektar eller något över 15 procent. I Danmark väntas 4,500 hektar bli tecknade för Svenska sockerbolagets räkning — i fjor var det 3,200. Inalles blir det alltså 62,400 hektar.

Trots den rekordstora arealteckningen vågar vi inte räkna med fullt så stor skörd som i fjor, fortsatte överingenjör Wintzell. Då var det en rent av fantastiskt rekordskörd, vars like vi aldrig haft. I år är vi redan försenade med sådden, och i dagens läge kan man därför ej räkna med mer än normal skörd. Men detta är ju redan det en hel del.

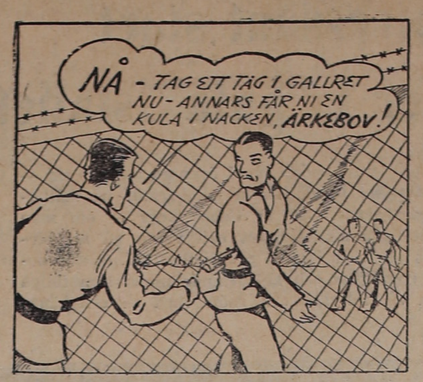

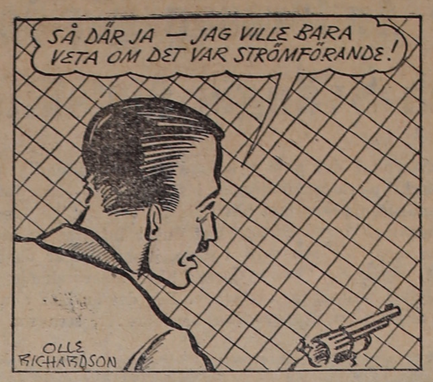

ALLAN KÄMPE

FILIP och MAJKEN

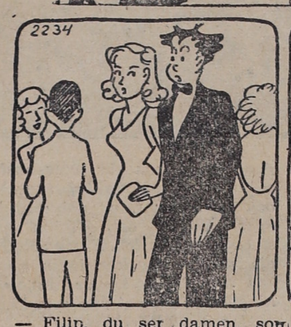

— Filip, du ser damen, som kommer där rakt emot oss, henne hade du till bords för tre år sedan hos Nilssons! Låtsas som om du kommer ihåg henne!

— God dag, Filip! Ja, ni kommer väl inte ihåg mej!

— Jo, för all del, jag glömmer aldrig en klänning!

OLLI

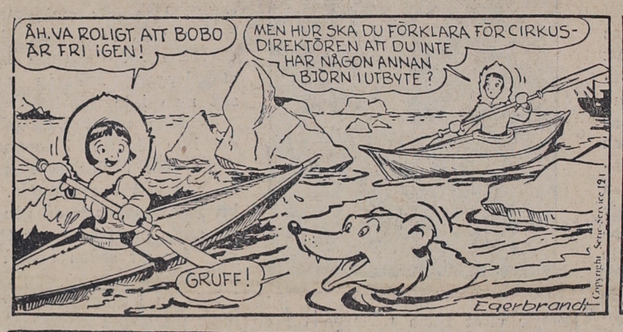

NALLE PELLE PINGO

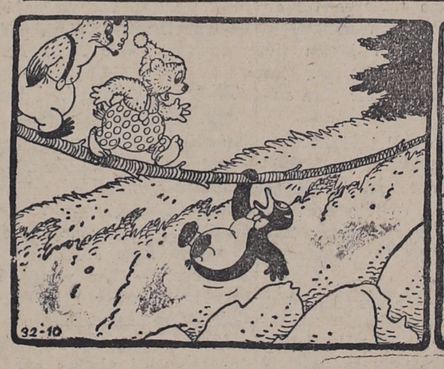

— Se så, Pingo, hjälpen är på väg! I stället för att hänga där och ropa, kunde du ha hängt i knävecken eller hittat på något annat skojigt.

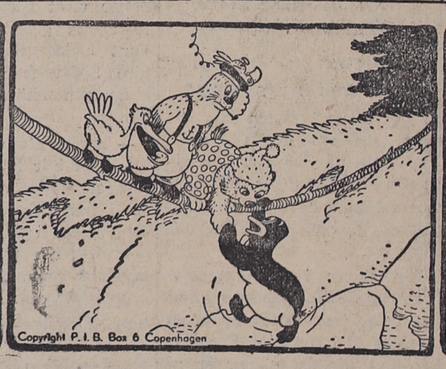

— Nu har jag ett bra tag i dej. Jag räknar till tre, och så vickar du bara till med gumpen och är uppe igen hos dina vänner. Ett... två... tre!

— Krasch!. — Hjälp, vi faller ned i vattnet. Åh, bara inte mina byxor blir våta igen!

Rättshjälpen.

Hallands läns rättshjälpsanstalt har hos regeringen anhållit om bidrag av statsmedel med 13.647 kr. till verksamheten under fjolåret.

Ett ord på vägen

Din nåd är stor över mig, och du räddar min själ ur dödsrikets djup.

Frukten honom, som har makt att förgöra både själ och kropp i Gehenna.

Frukta icke, ty jag har förlossat dig, jag har kallat dig vid ditt namn, du är min. Jag, jag är Herren, och förutom mig finnes ingen frälsare. Ja, jag är den som utplånar dina överträdelser, för min egen skull, och dina synder kommer jag icke mer ihåg. — De förlita sig på sina ägodelar och berömma sig av sin stora rikedom. Men sin broder kan ingen förlossa eller giva Gud lösepenning för honom. För dyr är lösen för hans själ. — Lösepenningen har jag nu fått. — Gud, som är rik på barmhärtighet, har för den stora kärlekens skull, varmed han har älskat oss, gjort oss levande med Kristus, oss som voro döda genom våra synder. Av nåd äro vi frälsta!

I ingen annan finnes frälsning; ej heller finnes under himmelen något annat namn, bland människor givet, genom vilket vi kunna bliva frälsta.

EVA BERG

NY KVINNA

(44)

Men nu, jag menar när min maskin är färdig, då behöver de bara sätta sig ned som till en skrivmaskin och spela, — tungt stödjande mot karmarna reste han sig och lunkade hastigt bort till flygeln, där han sjönk ner på stolen efter gehör som sådana där brukar. Han placerade sina stora klubbor till händer, som liknade rått kött, över tangentbordet, trampade ner pedalerna och började plötsligt dunka och slamra öronbedövande för att till sist sluta med att dra tummarna fram och tillbaka längs alla de vita elfenbensplattorna, så att det lät som utdragna ångestvrål från det torterade instrumentet.

Så reste han sig och glodde triumferande på åhörarna:

— Ja, spela kan jag inte, men du förstår vad jag menar? När de har kommit på något, går de sedan bara direkt och knackar ner det på maskinen.

Ragnar drog en djup suck.

— Jag förstår fullkomligt, kära pappa. Det kommer säkert att bli en revolutionerande uppfinning. Apropå, såg pappa att vi har en flygel nu? Jag har fått den av Ingrid i dag till födelsedagspresent.

Den gamle slängde runt och stirrade förbluffad mot hörnet:

— Ja visst, ja. Nej, det märkte jag inte. Så återgick han till sitt igen. Se, det svåraste är att det måste två olika tangentbord allraminst, de har ju diskant och bas när de spelar.

Ingrid tittade på klockan och gav sedan Ragnar en bönfallande blick. Han nickade bifall, och hon steg upp från sin plats i soffan och ursäktade sig. Tyvärr måste hon gå till gymnastiken, men hon hoppades att finna svärfar kvar till en liten supé, när hon kom tillbaka.

Ute var det svart och gråkallt. Ingrid borrade hakan i pälskragen och halvsprang ner för backen med gymnastikväskan slängande i högra handen. Hon kunde inte komma ifrån en obehaglig mörkrädsla, när hon var ensam ute om kvällarna här uppe. På Loo var hon aldrig rädd, där kunde hon ströva omkring allena hur länge som helst på de oupplysta vägarna under vinteraftnarna, men här var allt så ödsligt och obekant trots gatubelysningen. Utanför samhället lyste ett svagt skimmer från lyktor och fönster som ett ljusflor på himlen, men det gjorde henne bara beklämd. Det var något så övergivet hos det lilla nordliga samhället, omgivet av svarta tiomilaskogar; det lät sina lampor brinna mot mörkret och högtalare vråla mot tystnaden, men ensamheten kom det inte ifrån, obevekligt sträckte sig den isolerande skogen åt alla håll.

Utanför nykterhetskaféet stod några ynglingar med händerna i byxfickorna och bidade. På vad, undrade Ingrid. Kanske fanns det arbetslösa även här? De steg åt sidan och släppte fram henne utan ett ord, men hon kände deras blickar i ryggen efter sig och skyndade på stegen. Det kändes skönt att komma in på skolgården och styra mot de vänliga gula fönstren till avklädningsrummet. Där inne var ljust och livligt, en ljum fläkt av kroppsvärme och naken hud slog emot Ingrid redan i dörren. Hon kände sig uppmuntrad och lättad: Hej, ropade hon, och från alla håll kom samma hälsning till svar. Det kändes tryggt och lugnt att klä av sig tillsammans med människor av sitt eget kön, åldersskillnad, erfarenhet och samhällsställning flåddes av med kläderna och lades undan för en timme. Snart var de en grupp pladdrande skolflickor igen, alla de ledande damerna i Lomsele, och väntade på sin fröken och lektionen.

Pustande efter ansträngningen att ta av skor och strumpor tronade den frodiga Judith Hammar på en bänk och synade sina bara, kraftiga tår.

— Här, flickor, ska ni få se på fötter, som dansat mer i sin dar än alla era klövar tillsammns. Hon sträckte fram sina vita ben, och de blev vederbörligen beundrade.

— Jag har aldrig kunnat fatta hur ni bär er åt för att stå på tåspetsarna, sade Ingrid fundersamt. Jag fick gå med föräldrarna på operan en gång för länge sen och se Pavlova sista gången hon var i Stockholm, det glömmer jag aldrig. Hon stod en evighet, tyckte jag, högt på den allra yttersta tåspetsen. Smal som en lilja var hon.

— Ja, hon var fin, medgav Judith. Och då var hon ändå fyrtioåtta år, vill jag minnas. Jag är bara fyrtioett jag, men så har jag ju inte heller längre en sån där opersonlig figur som hon. Hade jag bara ett par dansskor här, så skulle ni få se.

— Ångrar du dig aldrig att du övergav dansen?

Judith smålog och strök kärleksfullt över sina vador. Nja, hon tvekade först men fortsatte småningom frejdigt:

— Jag hade ju alltid tänkt att gifta mig med en trähök någon gång i framtiden. Bankdirektörer och sådana där kan nog ha pengar och vara hyggliga karlar de också, men, ser ni, jag ville till skogen, jag. Jag föddes i Skeppar Karls gränd i Gamla stan och började vid baletten när jag fyllt sex år, och då blir det inte vidare friluftsliv av, förstår ni. Två somrar fick jag följa med till skollovskoloni, och då lärde jag mig tycka om landet. Sen dess var det min dröm att få bo i en riktig storskog. Men jag träffade ingen lämplig karl förrän i sista minuten.

De andra tittade undrande på varandra. Så hade förut ingen gift kvinna i Lomsele talat om sitt äktenskap. Men Judith avväpnade dem:

— Vad ni ser tyckmyckna ut! Inbilla er bara ingenting, Jag är minsann kär i Hammar så det gnistrar om det, och det blev jag med detsamma jag blev presangterad. Men tro inte att jag hade gift mig med honom, om han inte varit den han är. Nej tack, Juddan Nilsson kunde allt skilja på kärlek och äktenskap och ställde inte till med något trassel.

— Då är ju allting bra nu då. Det var Siri Bohlin som yttrade sig inuti gymnastikblusen, vilken hon höll på att dra över huvudet. Snart kom det bleka ansiktet fram, och hon kavlade ner den blå trikåtröjan. Jag menar att det är en förträfflig livsfilosofi du har, kära Judith. Nästan manlig i sin effektivitet.

— Du snackar, svarade fru Hammar lugnt. Det var helt enkelt rena rama nödvändigheten för en fattig flicka av min sort, om hon inte ville råka i elände. Men det begriper ni inte, små pullor. Jag och mina syskon fick två kronor varje kväll vi medverkade på operan när vi var barn, och det var välbehövligt hemma, vill jag lova. Läxorna läste vi i kulisserna, och vi kom inte hem förrän vid midnatt, och sedan kom skolfröken och klagade därhemma, att vi var slöa och hade smutsiga naglar i skolan. Hon avbröt sig och skrattade hjärtligt. Herregud, jag glömmer aldrig den scenen!

(Forts.)