LAHOLMS TIDNING

N:R 93. ÅRG. 23. Laholms Tidnings Tryckeri, Laholm. FREDAGEN DEN 23 APRIL 1954 Ansvarig utgivare: J. B. Bengtsson. Lösnummer 20 öre.

Rysk hemlig poliskapten hoppade av Avslöjar fantastiska mordkomplotter

BONN (TT — DPA — Reuter)

En kapten i Sovjets hemliga polis och två östtyska kommunister avslöjade på torsdagen en fantastisk mordkomplott med anknytning till flera av den senaste tidens mest omskrivna rättsfall.

De tre männen, sovjetkaptenen Nikolaj Chochlov samt de östtyska undersåtarna Hans Kukowicz och Kurt Weber, påstår sig ha fått order av Moskva att mörda den vitryske emigrantledaren Okolovitj i Frankfurt. I stället för att utföra sitt uppdrag överlämnade de sig emellertid frivilligt till de amerikanska myndigheterna.

Ett par hundra journalister hade kallats till amerikanska överkomsariatets pressrum för att få del av de sensationella upplysningarna. Kapten Chochlov, en liten oansenlig man med glasögon, berättade sin historia i lugn ton och nästan utan åtbörder. Han sade att han hade fått morduppdraget direkt av sovjetministern för statens säkerhet Sergej Kruglov i samråd med kommunistpartiets centralkommitté.

Han hade invigt sin hustru i planen, och då hon sade ifrån att hon inte ville ha något med en mördare att göra bestämde han sig för att inte lyda ordern. Trots det reste han under antaget namn till Östtyskland, där han träffade sina båda medhjälpare, som också gick under täcknamn. Med hjälp av förfalskade pass tog sig alla tre så småningom till Frankfurt, där Chochlov avslöjade komplotten för de amerikanska myndigheterna och övertalade de två andra att tillsammans med honom söka asyl i Västtyskland.

Sinnrikt mordvapen förgiftar offren

Chochlov sade också att han tidigare hade fått order att mörda en rysk emigrant i Frankrike men vägrat. När han fick det nya morduppdraget med kodbeteckningen "operation Rhen" vågade han inte säga nej ännu en gång utan åtog sig det sedan han hade kommit överens med sin hustru om att desertera. Det var meningen att han skulle försöka hjälpa henne att lämna Sovjetunionen, men det hade han inte lyckats med. Han hade emellertid vidtagit vissa andra åtgärder för att föra henne i säkerhet.

När Chochlov hade slutat sin berättelse framträdde det tillämnade offret, emigrantledaren Okolovitj, som gav uttryck åt sin tacksamhet för att fru Chochlov genom sin rakryggade hållning hade räddat hans liv.

Vid en pressmottagning uppvisades de tilltänkta mordvapnet — en sinnrik apparat som liknar ett cigarrettetui men innehåller specialtillverkade små pistoler, försedda med ljuddämpare, ammunitionen består av ett slags dumdumkulor med rakknivsvass spets. I varje kula ryms en dos cyanid omkring hundra gånger så stark som behövs för att ta död på en människa. Giftet skulle verka omedelbart dödande om det kom i kontakt med ett öppet sår. Vapnet kan avfyras nästan ohörbart och utan rökutveckling.

Komplott i samband med petrovaffären

Kapten Chochlov uppgav att mordkomplotten stod i nära samband med kidnappingen av den ryske emigrantedaren Trusjnovitj från Västberlin och försöket att bortföra "avhopparen" Petrovs hustru från Australien. Alla dessa fall ingår i en världsomfattande plan som Sovjetunionens hemliga polis håller på att genomföra för att slå ned alla ansatser till en rysk frihetsrörelse, sade han.

Chochlov redogjorde också för omständigheterna kring andra liknande affärer — kidnappingen av den antikommunistiske juristen Walter Linse i Västberlin, den ryske generalen Kutepovs försvinnande i Paris på 1930-talet och mordet på Loe Trotskij i Mexico. Vidare har han lämnat de amerikanska myndigheterna detaljerade upplysningar om den ryska hemliga polisens verksamhet i olika delar av världen.

van Acker.

van Acker blev regeringschef för ny koalition

BRYSSEL. (TT — Reuter)

Den belgiske socialistledaren Achille van Acker meddelade på torsdagskvällen att han lyckats bilda en koalitionsregering bestående av socialister och liberaler. Koalitionen efterträder det katolska kabinett som störtades vid de senaste allmänna valen.

Utrikesminister i den nya regeringen blir förre socialistiske regeringschefen Paul-Henri Spaak. Hans partikollega Anton Spinoy har utsetts till försvarsminister.

van Acker framlade den nya ministerlistan för kung Baudoin sent på torsdagskvällen efter en rad oväntade svårigheter i sista minuten då liberalerna klagade över att socialisterna tillförsäkrats nyckelposterna.

Det är nu tredje gången som van Acker innehar posten som belgisk regeringschef.

Riksdagen:

Handelsmarginalerna bör ej vara hemliga

Priskontrollnämndens handläggning av en undersökning om priserna på vissa hushållsartiklar är inte anmärkningsvärd, och om nämndens åtgärder missuppfattats på vissa håll beror det på förhållanden som ligger utanför myndigheternas kontroll, yttrade handelsministern i sitt svar på hr Nygrens (h) interpellation. Han underströk vikten av att allmänheten får en allsidig och objektiv upplysning i frågor som berör priskontrollens verksamhet.

Den påtalade undersökningen var ett led i nämndens fortlöpande prisövervakande verksamhet. Den avsåg huvudsakligen priserna på inte priskontrollerade, nya slag av hushållsartiklar som har en effektivare och mera praktisk konsruktion än de vanliga husgeråden. Kostnads- och prisuppgifter hade lämnats av vederbörande tillverkare och distrubutörer, och i vissa fall konstaterades anmärkningsvärt höga handelspåslag. Genom en kommuniké fäste nämnden konsumenternas uppmärksamhet på de onormalt höga priserna på vissa slag av husgeråd av nyare konstruktion, men undersökningen gav inte anledning till något allmänt omdöme om marginalsättningen inom vare sig detaljhandeln eller grosshandeln.

Kommunikéns formulering borde knappast ha behövt feltolkas, hävdade hr Ericsson, men i en del tidningar fick kommunikén och en intervju med en av nämndens tjänstemän en tillspetsad, tendentiös utformning. Prisförhållandena beträffande vissa varor generaliserades och artiklarna förseddes med överdrivna rubriker. Nämnden och dess tjänstemän kan inte rimligen lastas härför.

Fru E. Petrov.

Petrovaffären:

Sovjetkurirerna ber få stanna kvar i Libanon

BEIRUT. (TT—AFP)

De bägge sovjetryska kurirerna och andresekreteraren vid den sovjetryska ambassaden i Australien, som skulle ha eskorterat fru Jevdokija Petrov till Moskva, kom på torsdagen till Beirut. De bad vid ankomsten de libanesiska myndigheterna om tillstånd att få stanna i Libanon ett par dagar och de fick det begärda tillståndet på villkor att de inte kontaktar någon i Libanon.

Då de tre ryssarna steg ur flygplanet möttes de av förste sekreteraren vid den sovjetryska legationen i Beirut. Han talade med de tre männen i en kvart och begärde sedan uppehållstillstånd för dem. Varken legationen eller den libaneiska polisen har lämnat något skäl för ryssarnas ändrade program.

MELBOURNE:

Sovjetunionen fortsatte på torsdagen upprensningen bland sin diplomatiska personal på Canberra-ambassaden samtidigt som den avhoppade diplomaten Petrovs hustru genom den australiska regeringens försorg och under diverse diversionsmanövrer fördes från Darwin på väg till sin makes ytterst hemliga uppehållsplats.

Utrikesdepartementet fick meddelande om att ytterligare två ryska diplomater har hemkallats och därmed kommer endast tre av de åtta diplomater som var i tjänst på ambassaden vid Petrovs avhopp att vara kvar. De som senast har fått resorder är handelsattachén Kovalev som står ambassadören närmast i rang samt Charikovets som har fungerat som både tredje ambassadsekreterare och pressattaché.

Flaggprytt Stockholm mötte isländska presidentparet

STOCKHOLM. (TT)

Islands president Asgeir Asgeirsson och hans maka Dora Thorhallsdottir inledde på torsdagen sitt tvådagarsbesök i Stockholm välkomnade av en vårsolig, flaggprydd huvudstad. De isländska gästerna blev föremål för livliga hyllningar alltifrån ankomsten till Stockholm på förmiddagen och fram till sena kvällen med sångarhyllning från Lejonbacken och galamiddag på slottet.

Presidentparet, som åtföljs av bl. a. isländske utrikesministern Gudmundsson, kom med tåget från Oslo, där de övervarit kronprinsessan Märthas begravning. Med samma tåg kom svenska kungaparet, vilket för att hinna stå på Stockholms central och ta emot sina gäster, for direkt till Stockholm medan presidenten och hans maka gjorde ett uppehåll i Södertälje södra, där de åt frukost i en restaurangvagn och där prins Bertil kom och mötte. Med extratåg for presidentparet sedan till Centralen. Där stod utom kungaparet prins Wilhelm och prinsessorna Sibylla och Margaretha och tog emot. De isländska gästerna välkomnades vidare av regeringen med statsminister Erlander i spetsen, riksdagens talmän, överståthållaren, överkommendanten m. fl. och gick sedan direkt till den väntande kortegen som förde dem till slottet, där presidentparet bor under sverigebesöket. Många människor var på benen och vinkade och hurrade längs kortegevägen.

Kungaparet gav sedan lunch för presidentparet.

På kvällen mottog presidentparet och kungaparet från slottsbalkongen mot Norrbro en sångarhyllning och senare var det galamiddag på slottet. Utom de isländska gästerna deltog prinsarna Bertil och Wilhelm och prinsessorna Sibylla och Margaretha. Vidare sågs hela regeringen med statsministern i spetsen. Omkring 110 personer med damer var inbjudna.

A-bomb gör Ruhr-området till "död zon"

BERLIN (TT — AFP).

De amerikanska myndigheterna har enligt den östberlinska radion utarbetat en ny plan för att förvandla rhenlandet och ruhrområdet till "en röd zon" i händelse av krig.

Enligt utsändningen går planen ut på att en atombomb skall fällas i Siebengebirge på högra stranden av Rhen ovanför Bonn. Explosionen skulle framkalla ett slags tidvattensvåg som skulle förstöra allt i sin väg. Planen som har utarbetats av det amerikanska försvarshögkvarteret har godkänts av Bonn-regeringen, tilldelades det i utsändningen.

Årets svenska uppsatser för realexamen

STOCKHOLM (TT)

I realexamen gavs på torsdagen följande ämnen för svensk uppsats:

1. En svensk psalmdiktare. (Psalmboken får medföras).
2. Vad jag minns av fru Lenngrens diktning.
3. Något om svensk rättskipning.
4. Vilken betydelse har sjöar och vattendrag för vårt land?
5. Mitt intresse för fåglar. (Eller mitt intresse för blommor).
6. Olika sätt att uppvärma bostäder.
7. Hur en cyklist visar trafikvett.
8. Du har fått löfte om en resa till utlandet efter realexamen. Ungefär 1,000 kronor får du att röra dig med. Skriv ett brev till en kamrat och berätta hur du tänker ordna resan och vilka erfarenheter du vill vinna. Överskrift på uppsatsen: Min önskeresa.

I praktiska realexamen fick tekniska linjen och hushållslinjen i stället för fjärde ämnet skriva om några tekniska tillämpningar av elektromagnetismen resp. lämplig mat under olika årstider, handelslinjen fick i stället för sjätte ämnet skriva om olika betalningsmedel inom affärslivet.

Över 100 fiskare smuggelåtalas

Ett hundratal fiskebåtsskeppare och besättningsmän från västkusten skall enligt G. T. åtalas för sprit- och cigarrettsmuggling under 1952 och 1954. Smugglingen gäller i runt tal 4,500 buteljer sprit och 1,4 milj. cigarretter som fiskarna infört från Cuxhaven i Tyskland.

Tioarmad bläckfisk togs i Öresund

HÄLSINGBORG (TT).

En tioarmad bläckfisk har fångats i nät utanför Arild av kapten Thure Martin. Bläckfisken avviker med sin långsträckta cylinderformade mantel och den triangelformade stjärtfenan från de vanliga bläckfiskarterna och någon dylik fisk har troligen aldrig uppenbarat sig i våra farvatten.

Mystiskt skott mot malmöbo Sköts i halsen av okänd man

MALMÖ. (TT)

— Man skjuten i Slottsparken! Det alarmerande meddelandet till polisens radioexpedition natten till torsdagen blev upptakten till en ännu icke avslutad utredning, vars detaljer förefaller kriminalpolisen mystiska. Det visade sig, att en man faktiskt blivit skjuten, dock inte med livsfarliga skador, men några vittnen till händelsen finns inte.

Den sårade, en transportarbetare i 50-årsåldern, uppger vid förhör på sjukhuset, där han ännu vårdas, att han satt ensam på en bänk i Slottsparken nära Slottscaféet då en för honom okänd man dök upp i mörkret och yttrade: "Nu skall du få din dj—l!" Transportarbetaren kände sedan en stingande smärta i halsen som för ett ögonblick gjorde honom halvt omtöcknad. Den okände försvann in bland buskagen och med näsduken tryckt mot det starkt blödande såret i halsen försökte transportarbetaren ta upp jakten på den flyende våldsverkaren. Medan han stapplade fram genom parken mötte han en nattvandrare, som tog hand om honom och från ett larmskåp underrättade polisen om det inträffade. Hela parken finkammades så gott det gick i mörkret av polispatruller, men utan att man fick upp något spår efter den okände pistolmannen. Inte heller hittade man något vapen.

Transportarbetaren fördes till sjukhus, där han omedelbart opererades. Det visade sig att en kula gått in i halsen framifrån, dock utan att skada någon pulsåder, och fastnat i halsens baksida. Kulan härrör från en luftpistol eller möjligen ett luftgevär.

Svenska armén tränar skydd mot atomvapen

STOCKHOLM (TT).

Skydd mot atomvapen och napalm kommer kommer att övas under det nya utbildningsår, som nu har börjat, meddelar arméchefen i en skrivelse till alla förband och utbildningsanstalter vid armén. Det framhölls också, att utbildningsomfånget bl. a. på grund härav kommer att ökas.

Arméchefen konstaterar vidare, att utbildningsarbetet under senare år vunnit i stadga. Denna måste dock befästas ytterligare, särskilt ifråga om förbandutbildningen.

För resultatet av det gångna utbildningsårets arbete uttalar arméchefen sitt erkännande till arméns befäl, som plikttroget och skickligt löst sina uppgifter.

Vilda stuvarstrejker LAMSLÅR Göteborgs och Halmstad hamnar

GÖTEBORG (TT)

Hamnarbetarna i Göteborg etablerade på torsdagsmorgonen vild strejk, som kom att omfatta samtliga arbetsplatser i hamnen, inklusive frihamnen, där fem större fartyg ligger. Aktionen synes ha uppkommit som en följd av den förmenta innebörden i den uppgörelse som på onsdagen träffades för stuverifacket, speciellt då de punkter vilka gäller skift- och nattarbete samt garanterad minimiinkomst för tvåveckorsperiod.

Även i Halmstads hamn utbröt på torsdagen vild strejk. Sedan stuveriarbetarna genom radion på torsdagsmiddagen fått höra om strejken i Göteborgs hamn nedlade samtliga efter middagsrasten arbetet. I Halmstad berör strejken cirka 200 man.

Antalet strejkande hamnarbetare uppgår till omkring 1,500. Härtill kommer speditionsarbetarna samt lossnings- och lastningsavprickarna vilka automatiskt dras in i konflikten.

Vid det möte, som de strejkande stuvarna i Göteborg höll på torsdagsmiddagen, beslöts att strejken skulle fortsätta.

Närmaste följden av aktionen blir att strejken dras inför arbetsdomstolen med eventualiteten att böter och skadestånd utdömes.

Arbetarna uppmanas återgå

Vid det informationsmötöte i Cirkus som på torsdagsmidadgen hölls med de strejkande hamnarbetarnta i Göteborg uppmanade fackföreningsstyrelsen medlemmarna att återgå till arbetet på fredagsmorgonen, omtalar styrelsens ordförande Hjalmar Svensson vid samtal med TT. Mötet pågick i 3½ timmar och många talare uttryckte sin besvikelse över det nya avtalet. Förbundssekreterare Nils Pettersson, som just befann sig i Göteborg, deltog även i mötet och redogjorde för de resultat som avtalsförhandlingarna lett till. Han uppmanade vidare hamnarbetarna att återuppta arbetet.

Fackföreningsstyrelsen höll på torsdagskvällen ordinarie månadsmöte och behandlade då även den uppkomna situationen. De enda åtgärder styrelsen kan göra är att uppmana medlemmarna att börja arbeta igen, framhöll hr Svensson till sist.

Sammanlagt var det omkring 1,500 man som på torsdagen nedlade arbetet i hamnen.

De strejkande stuveriarbetarna samlas enligt HD kl 7 på fredagsmorgonen på sina arbetsplatser, men om fackföreningsledningens försök att få dem att återuppta arbetet i avvaktan på de förhandlingar som kommer att äga rum på fredagen lyckas är synnerligen ovisst. Från arbetarsidan förklaras att man står till förfogande, om arbetsledningen vill att arbetet skall återupptas på fredagsmorgonen, men villkoret är att arbetarnas krav uppfylls. Det gäller i första hand betalningen för lastning och stuvning av bjälkar. Arbetarna vill ha en garanterad miniinkomst och dessutom rör det sig om en del lokala problem, som varit brännande en längre tid.

Prejudicerande:

Halmstadfullmäktige beslöt fonderingar mot kommunallagen

HALMSTAD (TT).

Halmstads stadsfullmäktige fattade på torsdagen ett beslut, som blir av prejudicerande betydelse och som är av stort intresse för svenska städer och övriga kommuner. På drätselkammarens förslag beslöts att av överskottet i stadens bokslut för 1953, vilket uppgår till 890,169 kr, skall 500,000 kr avsättas till en fond för ett reningsverk och 250,000 kr till en fond för en simhall.

Dylik fondering är inte tillåten enligt kommunallagen, som stadgar att överskott skall upptas i nästa års inkomststat. Svenska stadsförbundet har meddelat att det blivit praxis med sådan fondering, varför man gärna önskar ett prejudikat i saken. Stadsfullmäktiges beslut kommer, enligt vad som meddelas vid sammanträdet, att överklagas, och man får sålunda så småningom fram det önskade prejudikatet.

NARVIK: Ett amerikanskt konsortium har ställt en miljon dollar till förfogande för undersökningar och provdrift på ett manganfält i Nordnorge.

Fältet ligger i Maalselvdalen 100 km norr om Narvik. De undersökningar som hittills har gjorts har varit mycket lovande men man vet ännu inte hur stort fältet är.

Döde västeråsaren var rånmördad!

STOCKHOLM. (TT)

Den 36-årige västeråsare, Robert Andersson, som i tisdags hittades död i en trappuppgång i Stockholm, har nu obducerats, och man har funnit att han avlidit på grund av en skallsprick med blödningar i hjärnan.

Polisen tror, att han fallit och slagit sig i trappan eller knuffats omkull. Anderssons klocka är fortfarande försvunnen, och vissa spår tyder på att den försvunnet efter dödsfallet, vilket icke utesluter tanken på brott.

Kallare

Landdistrikt: Svag till måttlig, något ökande vind, först omkring väst senare nordlig. Uppehållsväder men delvis mulnande. oförändrad temperatur eller något kyligare.

Allmänna utsikter för lördag och söndag: Vind till en början mellan nordväst och nordost, senare växlande. Uppehållsväder. Kyliga nätter. Dagstemperaturen oförändrad eller under söndagen något stigande.

Sjödistrikt: Lätt till god något ökande bris, först västlig eller nordvästlig senare nordlig. God sikt.

Laholms Tidning

Smedjegatan, Laholm

Redaktör: GUSTAF BERTLAND

Dagligt nyhets- och annonsorgan för Laholms stad och södra Halland, Markaryd samt angränsande delar av sydvästra Småland och nordvästra Skåne.

Telefoner:
Redaktionen 300
Redaktör G. Bertlands bostad 199
Expeditionen och annonskontoret 299
Annonschef Axel Larssons bostad anknytning 299

Annonspriser:
Före text 28 öre pr mm.
Textsida 30 „ „ „
Särsk. begärd placering å textsida 32 öre pr mm.
PRISFÖRHÖJNING debiteras med 30 procent för annonser beordrade med petitstil.
Önskas hyra, platssökande och borttappat 25 öre pr mm.
Förlovnings-, lysnings-, vigsel- o. födelseannonser 7:— kronor.
Annonser placeras ej på första sidan.
För hänvisning till och svars emottagande debiteras 1:—.
10 procents förhöjning lördagar och dag före helgdag.

Prenuumerationspris:
Halvår 16:50, kvartal 8:75, månad 3:25.

Dödsfall

†

Herren Gud har till sig hemkallat vår kära mor

Charlotte Johansson

född den 12/2 1879,

som avled stilla i dag, innerligt sörjd och saknad av oss samt syster och broder, släkt och många vänner.

Björkeberg den 22/4 1954.

HAKAN o. SONJA JOHANSSON

Lycklig mor, som nu fått fara
Till en skön och bättre värld,
Där hon nöjd och fri får vara,
Ej av plågor mera tärd.
Men ett tomrum det dock bliver
Efter älskad mor så kär,
Som ej fyllas kan i livet,
Då mor från oss nu gången är.

Ps. 172:5.

För dem, som vilja följa den avlidna till hennes sista vilorum, meddelas, att jordfästningen äger rum i Hishults kyrka torsdagen den 29 april kl. 15. Samling vid kyrkan. Efter akten inbjudes till kaffe å Gästgivaregården.

†

Min kära maka
vår älskade lilla mor
mormor och farmor

Emma Karlsson

född 29/6 1878

avled stilla i dag innerligt sörjd och saknad samt i ljust och tacksamt minne bevarad av oss, släkt och vänner.

Gosterbygget d. 21/4 1954

SEVERIN KARLSSON
Barn och Barnbarn

Tom blir platsen i hemmets vrå
Tung blir vägen att ensam gå
Tack kära maka för år som gått
Tack kära mor för allt vi fått.

Sorg-Hattar och Slöjor
i ett förnämt och värdigt utförande.
Ekwalls Eftr.
SPECIALAFFÄREN I HATTAR OCH MÖSSOR
Tel. 566 Laholm.

Härmed kungöres, att Hallands läns urtima landsting avslutats den 20 april 1954, att besvär över landstingets beslut skola, ställda till Konungen, ingivas till länsstyrelsen inom sextio dagar från nämnda dag, samt att tryckta exemplar av landstingets protokoll och övriga handlingar komma att, på sätt stadgas i 57 § gällande lag om landsting, hållas tillgängliga inom länets kommuner. Halmstad den 21 april 1954.

LÄNSSTYRELSEN.

Hishults El. Andelsförening

har ord. årsmöte i Hishults kommunalrum torsd. den 29 april kl. 19. Ärende enl. stadgarna.

Pariser-klubben

håller möte i Folkets hus, Timsfors, lördagen den 24 april kl. 22. Ur programmet märkes tunneldans, scenuppträdande m. m.

Styrelsen.

Sv. Lantarb-förbundet

avd. 340 Vallberga

kallar sina medlemmar till valmöte i Föreningshuset, Vallberga lördagen den 24 april kl. 19.

Styrelsen.

Sommarlust, Margretetorp

DANS lördagen den 24 april kl. 20.00. EXCELLENTS ORK.
Abonnerade bussar från Ö. Karup kl. 20.00 och åter efter dansens slut.

Erinras om auktionen

i Killhult i morgon kl. 1 em. å Hilda och Johan Hanssons stbh. tillhöriga lösöre.

J. Sjunneson.

Till salu

En st. nyrenoverad

Volvo traktor T-22,

med hytt och hydr. lyft.

En st. Simca-8,

1950 års modell, med ny motor, och i förstklassigt skick.

ERIK DOCK, Laholm.
Tel. 3 och 9.

Tillvaratagen

Brun Boxer,

hane, med kort svans och halsband, tillvaratagen.

Tel. 65 Edenberga.

Andréns Begravningsbyrå
KISTOR och SVEPNINGAR.
Allt ombesörjes.
Stortorget, Laholm. Tel. 69.
Sommarb. Mellbystr. Tel. 69.

BRÖD. SVENSSONS BEGRAVNINGSBYRÅ
ombesörjer allt vid dödsfall.
Likbil tillhandahålles.
Gamlebytorg 5, Laholm.
Tel. 703 Laholm och 68 Vallberga.

VID DÖDSFALL
Vänd Eder till
Veinge Begravningsbyrå
Kransar, Buketter, Svepningar och Kistor
till ortens lägsta priser.
Blomsterförmedling till in- och utlandet.
Hämtning från dödsorten ombesörjes.
Veinge Möbelaffär. Tel. 61.

SIGFR. CARLSSONS BEGRAVNINGSBYRÅ
Kistor med tillbehör.
Ombesörjer allt.
Likbil.
Tel. 36 - Knäred.

Solbacken, Edenberga
DANS lördagen den 24 april kl. 20—24.
Musik av Bill Harrys 6-mannaorkester.
Ysby BK.

BRANTE KÄLLA
DANS söndag från kl. 19.
Musik av SWÄNGIS orkester.

PERSHÖG - Båstad
DANS lörd. den 24 april kl. 20—24. Svängis orkester. Buss från Örkelljunga jvst. kl. 19.15 över Våxtorp, Hasslöv, Ö. Karup och åter efter dansens slut. Buss från Laholm som vanligt.
Pershögsstyrelsen.

Folkets Park, Markaryd
Söndagen den 25 april kl. 19—23.
DANS efter DIXIE BOYS jättepopulära orkester.

Stor idrottsfest
i Våxtorps bygdegård lördagen den 24 april kl. 20—24.
Musik av Almqvists orkester.
Sedvanliga basaranordningar.
Våxtorps Bois.

Knäreds Bygdegård
Knäreds SLU-avd. har kamratmöte sönd. den 25 april kl. 19,30. Musik av Fonis orkester. Servering.
Styrelsen.

Vallberga arbetarekommun

Möte i Föreningshuset söndagen den 25 april kl. 10.
Medlemmar mött upp!

STYRELSEN.

LAHOLMS KONSTKLUBB
presenterar
SKULPTÖREN STEN FASTE
å sin utställning å Laholms rådhus 24—28 april. Vernissage lördag kl. 17. Utställningen öppen söndag 14—20, övriga dagar 14—16 och 18—20. Entré 1 krona, medlemmar i Laholms konstklubb fri entré. Medlemskort kan lösas vid ingången.
OBS.! Vernissagekort utsändes ej.

Erinras om lösöreauktionen
efter avl. direktör Wilh. och fru Elin Nilsson i Vallberga i morgon kl. 13 å matrumsmöbel, herrumsmöbel, sängkammarmöbel och diverse andra möbler, förnämligt piano av Malmsjö fabrikat, Philips radiogrammofon, mattor, gardiner, glas och porslin samt kökssaker m. m.
Visning i morgon mellan kl. 11—1.
Laholms Inkasso- & Affärsbyrå
Tel. 80 MANDER CARLSON. Tel. 80.

Bohuslän-Hallands erkända centralsjukkassa
har ordinarie sammanträde lördagen den 8 maj 1954 å biografen Spegeln, Kungsportsavenyen 14, Göteborg, med början kl. 13.00.
Styrelsen.

Weibulls klöver-, gräs- o. rotfruktsfröer samt trädgårdsfröer i lager.
K. Larssons Eftr.
Karl-Gösta Johansson, Ö. Karup. Tel. 13.

Agadals Kontrollhönseri
MEDLEM AV AVELSKLUBBEN KOPPRENS GARANTI
Tel. 126 Hunnestad.
Av S. F. F. godkänd avelshönsgård för Vit Leghorn. Daggamla kycklingar till salu varje fredag, såväl osort. som sort. med 97 % säkerhet. 8-veckors hönkycklingar efter 1:a juli.

Önskas köpa
Matpotatis
uppköpes för lev. nu eller senare. Kontakta oss snarast. Sortering ombesörjes om så önskas.
Centralföreningens Potatislagerhus
Tel. 7072, 7106 Halmstad.

Smågrisar
köpes varje vecka.
SIGARD JOHANSSON
Tel. 641 — Örkelljunga

EN ANNONS
i LAHOLMS TIDNING
ger alltid valuta.

Frysboxar och **kylskåp**

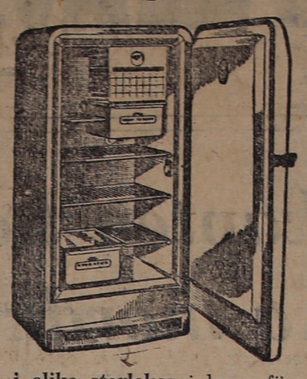

i olika storlekar i lager för omg. leverans.
Efterhör våra priser.
VALLBERGA LANTMANNAFÖRENING
Tel. 52 o. 100.

LT
DEN 23 APRIL

Delad kostnad för bil till arbetsplats

Kommunikationsministerns förslag, att ägare till personbil mot betalning skall få ta med passagerare vid färd till och från arbetsplats välkomnas allmänt i pressen. "Trafiktillståndet" begränsas till färd till och från arbetsplats och hittills gällande bestämmelser om regler för yrkesmässig trafik skall i övrigt kvarstå oförändrade. Det nya förslaget är alls ingenting mer än vad som motsvarar gemene mans uppfattning om vad som är rätt och riktigt.

Det finns prejudikat på att bilägare, som kör bil till arbetsplats och mot betalning låter arbetskamrater medfölja, begår lagbrott. Böter har också utdömts för denna förseelse. Dock måste man fråga sig, om inte lagen är fel eller feltolkad på denna punkt. Att säga detta är kanske att kvälja en dom, men det må ändå vara tillåtet att på denna punkt dra lagens rättvisa i tvivelsmål. För det första motsvarar ett sådant förbud icke på något sätt folkets rättsuppfattning. För det andra kan det frågas, om icke förbudet strider mot vad som klart och tydligt säges i kungl. förordningen av den 25 okt. 1940, om yrkesmässig trafik: "Med yrkesmässig trafik förstås i denna förordning trafik, i vilken automobil jämte förare mot ersättning tillhandahålles allmänheten för person eller godsbefordran". I de fall, där en arbetstagare mot betalning skjutsar en arbetskamrat till och från arbetsplats, är det inte alls fråga om att "automobil jämte förare mot ersättning tillhandahålles allmänheten". Det är bara det, att man delar den gemensamma resekostnaden på så sätt att var och en får betala för sig. Detta är egentligen lika naturligt och borde vara lika självklart som att två eller flera lantbrukare delar kostnaden för användande av en gemensam lantbruksmaskin. Innehav av personbil för med sig konsekvenser på så sätt att den skall registreras och försäkras. Av praktiska skäl är det olämpligt, att flera personer står som ägare till bilen. Men detta bör inte hindra, att flera personer har nytta av den och delar kostnaderna efter fri inbördes överenskommelse.

Nu finns det som bekant trafikföreningar, och det är väl dessa, som framtvingat de kuriösa bestämmelser, som bland annat innebär att två eller flera grannar och arbetskamrater inte får dela kostnaden för den gemensamma resan till arbetsplatsen eller till exempelvis en plats för affärer. Det kan tänkas, att det skulle kunna uppstå fall, där det blir svårt att avgöra, vad som är en "riktig" trafikförening och vad som är en tillfällig delad skjuts. Men tänkta enstaka gränsfall borde inte ha fått föranleda ett generellt förbud till utgifter och hinder för en stor allmänhet. Givetvis är det ett ekonomiskt avbräck för den enskilde att behöva köra ensam i en bil, när 4—5 personer med samma resmål kunde åka i samma vagn. Det är inte heller nationalekonomiskt med ett sådant förbud mot utnyttjande av personbilar.

Tyvärr finns det risk för att arbetstillfällena och därmed också inkomsterna minskas för trafikbilägarna i och med att bilbeståndet växer. Trafikbilar får trots de talrika privatbilarna betraktas som en nödvändighet i ett modernt samhälle, och droskägarna och -chaufförerna utgör därför också en nyttig yrkesgrupp. De måste som andra yrkesutövare ha en anständig inkomst. Att nu, när de skaffat sig bilar och rättigheter på basis av hittillsvarande lagar, avlägsna de förordningar, som varit en förutsättning för deras yrke och utkomst vore inte rätt. Vad nu beträffar tillåtelse för arbetstagare, som är personbilägare, att mot betalning ta med arbetskamrater till arbetsplats, så kan den inte gärna få någon inverkan på för de yrkesmässiga chaufförerna. För det första kommer den nya lagen blott att legalisera ett sedan länge rådande förhållande, och för det andra har arbetstagare icke råd att anlita hyrbil för resor till arbetsplatsen.

G. B—d.

BETAREALEN

kommer att öka med 15 procent enligt vad teckningssiffrorna visar. Det betyder att vi i år skulle få större betareal, 57.900 hektar, än någonsin tidigare. Utvecklingen är lika överraskande som glädjande, skriver Sk. Dagbl.

Det finns ju personer som varit benägna att utdöma betodlingen som alltför arbetskrävande. De har dessbättre misstagit sig. Orsakerna till rekordteckningen är flera. Tillgången på arbetskraft har blivit bättre. Det beror i sin tur på det enkorniga fröet, den bättre betalningen och mekaniseringen. Betarbete och betodling är inte längre dåligt betalda. Sockerbetan behövs i växtföljden, speciellt på de kreaturslösa gårdarna. Jorden mår inte bra av enbart fodersäd, vete och oljeväxter. Priserna på fodersäd har detta år växlat starkt. Sockerbetan däremot är en gröda som ger säker inkomst under normala väderleksbetingelser. Sedan ligger det väl så till att den fina skörden i fjor har gjort sitt till. Jordbrukarna är ett optimistiskt släkte och tror gärna på en upprepning av goda år. Våren har kommit sent i år men bara den sköna värmen vill stå sig är det ingen fara. Och någon tid har inte gått förlorad för betsådden.

Pojk-kläder
KOSTYMER
BLAZERS
BYXOR
SKJORTOR m. m.
Flick-
DRÄKTER fr. 8 år.
JACKOR fr. 4 år.
GRAND Magasin Laholm.

LAHOLM

"Önskeresan" lockade mest vid realskrivningen i Laholm.

Såsom vi omtalade i gårdagens tidning började i går skrivningarna för realexamen med svensk uppsats. I Laholm valde de flesta abiturienterna eller 21 st. att skriva om det sista ämnet, Min önskeresa. Nio skrev det sjunde ämnet, Hur en cyklist visar trafikvett. Fyra skrev om vilken betydelse sjöar och vattendrag har för vårt land och lika många valde att skriva "Mitt intresse för fåglar (eller blommor)". Två skrev om fru Lenngrens diktning. Det första ämnet, en svensk psalmdiktare, det tredje, något om svensk rättskipning, och det sjätte, olika sätt att uppvärma bostäder skrev icke någon om i Laholm.

Besvär över vägrad vindsinredning.

Byggmästare Nils Larsson i Laholm har hos regeringen anfört besvär över att länsstyrelsen vägrat honom tillstånd att inreda vindsvåningen i en bostadsbyggnad på stadsägan 515 AK i Laholm. Han framhåller att vindsinredningen endast obetydligt överstiger halva vindsytan. Liknande vindsinredningar har, påstår han, tidigare medgivits inom staden. Han yrkar därför bifall till sin ansökan.

S:t Georgsfest i Laholm på söndag.

Laholms scoutkår anordnar om söndag sin traditionella S:t Georgsfest i Lagagården. Ett rikligt och skiftande program bjudes enl. tidigare annons, var om vi erinrar. Bl. a. blir det musikunderhållning, sketcher och en film om Lillprinsen på Haga. Servering och försäljning av varjehanda godsaker blir det givetvis också liksom en del lotterier.

Ämnar Ni bygga
eller reparera Eder fastighet då finner Ni hos oss alla slags byggnadsmateriel.
CARL LARSSONS Eftr.
Larsson & Berkman.
Tel. 38. 191 o. 781 - Laholm.

Rättegång om sporthallen 7 maj.

Målet mot vaktmästare Gunnar Hyll, Halmstad, skall behandlas inför rådhusrätten den 7 maj. Hr Hyll har, som HD tidigare meddelat, åtalats för missfirmelse av tjänstemän vid länsstyrelsen, vilka handhaft sporthallsärendet, och som genom hr Hylls yttrande anser sig ärekränkta.

Svarandesidan har kallat ett vittne, idrottsplatschefen Ivan Bengtsson, Halmstad, och åklagaresidan har två journalister som vittnen.

Bibliotekarie Roth har nu fört sin sak vidare till länsstyrelsen

Magistraten i Halmstad ogillade som bekant stadsbibliotekarie Nils Roths besvär över biblioteksstyrelsens beslut om ändrad förläggning av hans arbetstid vid stadsbiblioteket. Över detta magistratens beslut har hr Roth nu anfört besvär hos länsstyrelsen.

Biblioteksstyrelsens beslut innebär enligt magistraten "att det fr.o.m. den 1 juli 1947 gällande tjänste- och avlöningsreglementet för Halmstads stads ordinarie befattningshavare skall äga tillämpning även för stadsbibliotekarien", säger hr Roth och citerar reglementets 2 § vari stadgas följande: "Föreskrifterna i detta reglemente gälla, i den mån icke lag, författning eller andra av statlig myndighet meddelade eller fastställda bestämmelser föranleda annat."

Biblioteksstyrelsen kan sålunda icke besluta, huruvida reglementet som sådant skall vara tillämpligt för mig eller icke, fortsätter hr Roth. Genom sitt beslut har biblioteksstyrelsen överskridit sin befogenhet och detsamma synes därför böra betraktas som en nullitet.

Hallands kyrkosångsförbund 20-årsjubilerar i Falkenberg.

På söndag firar Hallands kyrkosångsförbund 20-årsjubileum i Falkenberg med en stor kyrkosångsdag. Högmässan i kyrkan inledes högtidligheterna som sedan fortsätter under eftermiddagens lopp. Olika körer från hela Halland framför ett rikhaltigt musikprogram och biskop Bo Giertz förrättar utdelning av Sveriges Kyrkosångareförbunds förtjänsttecken.

Samtliga kontraktskörer som är anslutna till Hallands Kyrkosångsförbund medverkar i musikprogrammet.

Tjärby

Tjärby kyrkofullmäktige

hade i onsdags sammanträde under ordf.-skap av hr Carl Sandberg. Enda ärendet var revisionsberättelsen, som godkändes. Ansvarsfrihet beviljades.

Flyget skrämmer småbarn i Restad o. ger dem "leksaker"

Att säga, att flygövningarna vid skjutbanan på Hökafältet inte stör folk som bor bredvid är lindrigt sagt en överdrift. I går ringde lantbrukare Gösta Jönsson till tidningen om omtalade, att ett störtdykande reaplan spottat tomhylsor över hans gård. Två stycken hylsor har man tagit vara på. Den ena föll ned på en åker femtiotal meter från gården. Den andra hittades ett par timmar senare vid häcken kring mangårdsbyggnaden.

— Våra småbarn blir nästan vettskrämda av flygplansbullret, säger hr Jönsson. Vår gård ligger just framför flygfältet, och när planen störtdyker, ser det nästan ut som om det skulle vara vår gård, som de har sikte på. Det är minsann inte att undra på att barnen blir rädda, ty dånet är öronbedövande och skotten gör inte det hela trevligare. Metallhylsorna till projektilerna är 11—12 cm. långa och har stor fart när det tar jorden. Skulle de träffa en människa i huvudet, skulle det antagligen betyda döden för henne, säger hr Jönsson. Som väl är har jag inga hästar på gården numera, fortsätter han. Ty i så fall skulle det bli skrämda i sken var gång ett flygplan med sitt öronbedövande dån kom dykande mot dem.

Lilla Britt, dotter till makarna Gösta Jönsson i Restad, med en docka som hon fått av mamma och en tomhylsa som hon fått av flyget.

Cirkusföreställningen i Laholm i går

Direktör Albert Altenburg kunde vid cirkusföreställningen i Laholm i går kväll glädja sig åt att det stora tältet var fullsatt eller åtminstone så gott som fullsatt. Fullt hus är viktigt för en cirkusägare, ty omkostnaderna är kolossala för honom. Men Laholm är en pålitlig cirkusstad ur publiksynpunkt, och här har väl publiken aldrig svikit. Men inte bara direktör Altenburg utan även publiken kan vara nöjd med föreställningen i går. Det var nämligen en utmärkt underhållning som bjöds. Det var bara ett fel på det hela, och det var, att det var för kallt. Men det berodde inte på cirkusdirektionen. Nu hade programmet kunnat kortas ned med hänsyn till att större delen av publiken satt och frös. Men att direktionen inte ville beskära det utlovade programmet är begripligt.

Det var som sagt många utmärkta saker som visades. Man inledde med en uppvisning av dresserade rovdjur. Det var pantrar, lejon och en tiger. De verkade en aning slöa, och det må vara dem förlåtet kallt som det var. Annars morrade de och visade tänderna och verkade farliga som vanligt. Dressyren var utmärkt.

Tiden eller utrymmet tillåter inte, att vi går in på de många olika artistnumren var för sig. Det får räcka med att vi säger att de var högklassiga nästan över lag. En ung dam med artistnamnet Florence väckte stor förtjusning som ballerina till häst, likaså en annan ung dam som kallades Diana. Vidare visade dir. Altenburg och Pero Smaha och Charles Lindberg prov på förnämlig skolridning och hästdressyr. En trevlig nyhet var den kombinerade hund- och ponnyrevyn, likaså den andra hunddressyren, som det visades prov på. Hundar är alltid trevliga att se, och det är egentligen egendomligt, att man på djurcirkusar icke har mer hunduppvisningar än man vanligen har. Bl. a. visade cirkus Altenburg en fotbollsmatch med hundar som spelare, och inte minst den gjorde stor lycka bland publiken.

Ja, så var det som sagt en rad olika artistnummer av illusionister och ekvilibrister m.fl. Alla bjöd de på spännande och trevlig underhållning. Cirkus Altenburg är välkommen tillbaka.

Petrus.

Till insamlingen

åt familjen Karl Persson, Göstorpshult, Hishult, som drabbats av svår ekonomisk förlust, då deras lågt försäkrade hem brann ner, har å lista nr 1, utlagd å Laholms Tidning hittills tecknats följande belopp:

Transport	780:—
Onämnd	5:—
T. J.	10:—
Sture Nilsson, Skogsg., Hishult	50:—
H. Bengtsson, Köpinge, Laholm	10:—
S:a kronor	855:—

Insamlingen fortgår, och inbetalningar kunna även göras å Laholms Tidnings giro 17 57 53, varvid noga angives att insättningen skall gå till insamlingen.

Guldbröllop i L:a Tjärby

Makarna Anna och Olof Ljungberg.

Guldbröllop firades i onsdags av smedmästaren Olof Ljungberg, Lilla Tjärby, Laholm, och hans maka Anna. Dagen till ära hade grannarna framför ingången till makarnas villa rest en stor och ståtlig äreport. Guldbröllopsparet hyllades därjämte av barn, barnbarn, övrig släkt, grannar och andra bekanta med en mängd blommor, presenter av olika slag, penninggåvor och telegram.

Familjenyheter

FÖDELSEDAGAR

70 år

fyller den 24 april lantbr. Carl Joel Jönsson, Björkered, Knäred. Jubilaren, som är född i Knäred, ägde och brukade en följd av år ett lantbruk i Körsveka, vilket han för ett 10-tal år sedan försålde. Han inköpte då ett lantbruk i Björkered, som han nu har och alltjämt själv brukar. J. är en mycket arbetsam och duktig lantbrukare, som på ett mönstergillt sätt skött sina gårdar. Han har även deltagit i det kommunala, och han har bl. a. varit ledamot av kommunalfullmäktige, kommunalnämnd och pensionsnämnd. På grund av sitt glada humör och sin redbarhet har han förskaffat sig många vänner i sin bygd.

60 år

fyller i dag fr. Vendla Bengtson, Fladalt, Våxtorp.

50 år

fyller den 24 pril fröken Axie Nilsson, Lagered, Knäred. Jubilaren förestår broderns hem i Lagered, och hon är känd som en synnerligen duktig och kunnig kvinna, som har många vänner i sin hembygd.

50 år

fyller i morgon fru Astrid Bonnarp, maka till mejeriföreståndaren Hans Bonnarp, Köinge.

BRÖLLOP

— Påskdagen i Enslövs kyrka mellan köpman Sune Johnsson, Spånstad, och fröken Stina Emilsson, dotter till lantbr. Emil Johansson och hans maka född Haglund, Eldsberga.

DÖDSFALL

Emma Karlsson. Efter en tids sjuklighet avled i onsdags fru Emma Karlsson, maka till f. lantbrukaren Severin Karlsson, Gosterbygget, Ysby.

Fru Karlsson var född i Bollalt, Knäred, och har alltsedan hon år 1900 ingick giftermål varit bosatt i Gosterbygget med undantag av den senaste tiden, då hon vårdats hos en dotter i Bölarp. Den bortgångna, som var nära 76 år gammal, var i sin krafts dagar en arbetsam och duktig husmoder.

Vid båren stå som närmast sörjande make samt två söner och tre döttrar: John innehar fädernegården, Alfred är lantbrukare i Bölarp, Berta är gift med kvarnägaren Hjalmar Karlsson, Bölarp, Greta med lantbr. Hilding Olsson, Trulstorp, och Karin är bosatt i Gosterbygget. Sörjande äro dessutom barnbarn, två systrar, sonhustru samt svågrar och svägerskor.

Charlotte Johansson. I en ålder av 75 år avled i går i sitt hem efter en tids sjukdom fru Charlotte Johansson, Björkeberg, Hishult.

Med fru Johansson har en i sin krafts dagar duktig och arbetsam kvinna gått ur tiden. Hon var född i Hannabad, Markaryds församling, men kom i barnaåren med sina föräldrar till Skånes Fagerhult, där de inköpt gården Karsatorp. Hon var hemma och hjälpte föräldrarna och senare övertog hon och en broder gården, vilken de brukade till 1917. De köpte då tillsammans en gård i Björkeberg, Hishult. År 1919 ingick fru Johansson äktenskap, varvid hon och hennes make övertog lantbruket. Sedan sonen efter makens död tagit vid var hon honom behjälplig under en del år. Hon har under många år varit bosatt i en villafastighet intill.

Fru Johansson var en intresserad medlem i Hishults Röda-kors och senare år har hon deltagit i kyrkliga syföreningens arbete. Snäll och präktig och till sin läggning varmt religiös, som den bortgångna var, hade hon många vänner.

Närmast sörjande är sonen, Håkan Johansson, sonhustru, en syster och en broder samt övriga släktingar och vänner.

Hulda Helgesson-Johansson. Lärarinnan fru Hulda Helgesson-Johansson, maka till folkskollärare Elof Petter Johansson, Södra Össjö, har avlidit på kronikerhemmet i Kristianstad efter en tids sjukdom.

Hon var född 1889 i Trulsabygget. Efter slutad folkskola tog hon anställning som sjukbiträde på Högby lasarett, varefter hon inskrevs på seminariet i Kristianstad och avlade lärarinneexamen. Hon hade först anställning vid Lönnhässle skola i Össjö och var sedan en tid vikarie i Björkebergs skola i Hishult. År 1919 valdes hon till lärarinna i Trulsabygget och innehade denna tjänst till uppnådd pensionsålder, efter vilken tid hon bodde på Djursäter i Vittsjö. Fru Johansson var en dugande lärarinna omtyckt och värderad av såväl eleverna som målsmännen. Hon sörjes närmast av make och två söner samt syskon.

Assarina Jönsson. På tisdagen avled i den höga åldern av 91 år änkefru Assarina Jönsson, Smedhult, Sk. Fagerhult. Den bortgångna var född i Skenningeholm i Fagerhults socken och ingick år 1894 äktenskap med lantbrukare Karl Jönsson. I samband med giftermålet inköpte makarna ett lantbruk i Smedhult. Efter makens död 1901 fortsatte fru Jönsson att sköta gården först med hjälp av en broder och efter dennes död med hjälp av sonen Karl. Den avlidna har helt gått in för hemmets skötsel, där hon gjort en god insats. Hon sörjes närmast av sonen Karl och syskonbarn.

BEGRAVNING

— I Knäreds kyrka jordfästes på torsdagen lantbrukaren Albert Svensson, Brånalt. Prestaverna fördes av droskägare Hugo Adamsson, Halmstad, och lantbrukaren Arvid Karlsson, Brånalt. Kistan var i förväg placerad i kyrkan och medan gästerna samlades, spelade organisten sorgemusik av Bach, varpå följde ps. 66: 1—3. Jordfästningen förrättades av kyrkoherde Sven Eriksson och efter denna sjöngs ps. 105: 3—5. Efter begravningsmässan med antifonier följde ytterligare en psalm. Kantor Assar Landén sjöng "Färdemannens psalm" av Hannikainen. När kistan utbars spelades Ave Verum. Vid graven talade sonen Sten till faderns minne. För släktingarna talade lantbrukaren Arthur Nilsson, Svenshult. Kyrkoherde Eriksson läste en bön, varpå ps. "När jag slutar mina dagar" sjöngs. De anhörigas tack frambar sågverksägaren Gösta Jonsson, Brånalt. Vackra blommor och kransar klädde båren. Många hade också kommit ihåg Knäreds blomsterfond med bidrag.

— I Veinge kyrka jordfästes på torsdagen stoftet efter fru Gerda Broberg, Veinge. Processionen företrädd av lantbr. Axel Assarsson och Ernst Larsson, Veinge, intågade i kyrkan under det "Voluntari" av W. Walund, spelades, varefter sjöngs ps. 114: 6—8. Efter jordfästningen, som förrättades av kyrkoherde Sven Ljung, sjöng kantor A. Andersson "O, huru ljuvligt" och ps. 105: 1—3 sjöngs. Akten slöts med ps. 102: 5 och under det kistan utbars spelades Andante funebre av A. Runbäck. Vid graven läste officianten en bön och ps. 106: 3—4 sjöngs. Sedan de sörjande uttalat sitt tack till den bortgångna talade kvarnägare Alfred Jönsson, Skogaby och fru Anita Ljung, Veinge, nedlade en krans från Veinge syförening. En rik blomstergärd hade ägnats den bortgångnas minne.

Fyller någon år

i Er vänkrets eller har någon annan en högtidsdag? Skriv då några personliga rader om honom eller henne och sänd dem till Laholms Tidning. Ni kan kan också lämna uppgifterna per telefon.

Joels i Laholm
Vingesgatan
öppet lördagar

Vårens nyheter i
GOSSKOSTYMER inkomna.
Prislägen 58—119 kr.
POPLINROCKAR i bra kval. fr. 57:—.
JACKOR i god sortering.
BLAZER o. BYXOR.
SKJORTOR,
UNDERKLÄDER,
STRUMPOR.
.., kvalitetskläder till lägre pris.

Skottorpsbo doktorsdisputerar

Bror Janssons avhandling spikas för den 12 maj.

Teol. lic. och fil. kand. Bror Jansson, Lund och Skottorp, som för en tid sedan tilldelades doktorsstipendium, är nu klar med sin avhandling. Det heter "Johannes Matthiae Gothus och hans plats i gudstjänstlivets historia". Den belyser vår stormaktstids kyrkliga förhållanaden under en i berört avseende viktig men föga utforskad tidsperiod. Doktorsavhandlingen kommer "med tillstånd av högvärdiga teologiska fakulteten vid Lunds universitet för vinnande av teologie doktorsgrad att till offentlig granskning framläggas å Carolinasalen onsdagen den 12 maj 1954 kl. 10 f.m.".

Laholms konstklubbs skulpturutställning

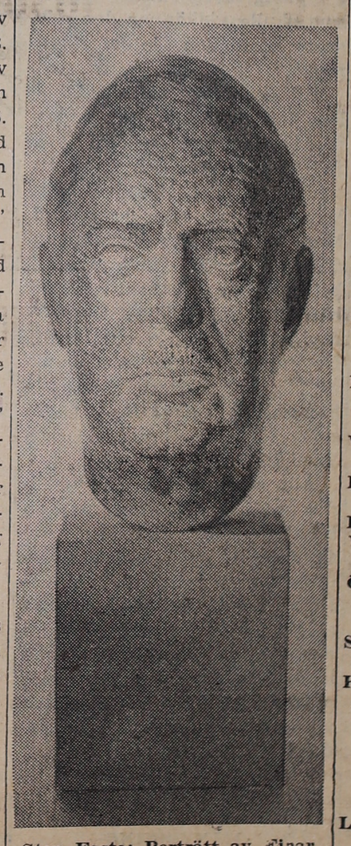

Sten Faste: Porträtt av Einar Dörring i Kristianstad.

Laholms Konstklubb har som tidigare nämnt varnissage på sin vårutställning på Laholms vackra rådhus på lördag kl. 17. Utställningen öppnas med ett anförande av ordföranden i Hallands konstförening, borgmästare Axel Malmquist.

Konstklubben presenterar skulptören Sten Faste för Hallands konstpublik. Sten Faste kommer senast från vårsalongen på Charlottenborg i Köpenhamn och visar en del synnerligen intressanta arbeten, där den lugna kraftfulla balansen stiger fram på det mest övertygande sätt o. visar en fin sans för materialet. Klubben utsänder inga vernissagekort men förväntar ändå en stor vernissagepublik till skulpturutställningen.

Kontrollera själv — med ögon och öron — att vite ett tår närmar sig, innan du försöker korsa spåret.

Senaste nytt:

Hamnstrejk i dag även i Stockholm

STOCKHOLM i dag. (TT.)

Den vilda hamnarbetarstrejken har i dag spritt sig även till Stockholm. När upprop i dag kl. 6.30 skulle ske, var det ingen som anmälde sig. Hamnchefen kapten Ewert omtalade i morse på TT:s förfrågan, att en del stuveriarbetare stod utanför men ingen av dem svarade vid uppropen.

Behovet av stuveriarbetare i Stockholm är f. n. 600 man plus 100 speditionsarbetare. Dessa sistnämnda vägrar också uppta arbetet. Nytt upprop göres i dag även kl. 9.

Även i morse låg arbetet nere i Göteborgs hamn.

På stuveribolaget i Halmstad omtalade man i morse på LT:s förfrågan, att arbetet fortfarande ligger nere i Halmstads hamn. Stuveriarbetarna skall i dag på förmiddagen hålla ett möte, där de skall dryfta strejkläget.

Australien vägrar att utlämna Vladimir Petrov

CANBERRA i dag. (TT.)

I en not, som i dag skall överlämnas, avvisar australiska regeringen Sovjetregeringens begäran, att Vladimir Petrov skall utlämnas till Sovjet. Noten säger, att enligt australisk lag är det omöjligt att Petrov som anmält sig som politisk flykting, utlämnas.

Ryssarna stöder sin begäran med uppgiften, att Petrov gjort sig skyldig till förskingring.

Sovjet kan mobilisera arméer på 8 milj. man

WASHINGTON i dag. (TT.)

Sovjetblocket kan inom en månad mobilisera 400 divisioner på tillsamamans 8 miljoner man, framgår det av en rapport, som framlagts av Atlantpaktens tekniska expertis. Sovjets främsta framsteg i militärt hänseende säges vara moderniseringen av kommuniststaternas flygvapen. Stora framsteg har också gjorts av ryssarna i fråga om vätebomben och den vanliga atombomben samt beträffande bakteriologiska vapen.

Predikoturer

Laholms kyrka 10 skrm. p. Bergman därefter hgm. m. nvg. kh. Håkansson.
Skogaby jvst. bost. s.-sk. 10, tisd. missionskretsen samlas i förs.-salen 19.
Veinge 10 hgm. m. nvg kh Ljung
Tjärby 13 hgm. kh. Ljung.
Genevads skola gdtj. onsd. 19 kh. Ljung.
Mästocka 14 hgm. m. nvförhör komm. Rydén.
Knäred 10,30 hgm. m. skrm. o. nvg. kh. Eriksson. Fred. konf. 16,00.
Hishult 9,15 s.-sk., 10 hgm. m. nvg. kh. Gustafson. Månd 19,30 kyrkobröderna.
Våxtorp 9,30 hgm. kh., 11 barngdtj. kh.
Hasslöv 13,30 hgm. kh., 10 gdtj. kadj.
Fladalts skola 9,30 barngdtj.
Vråkärr skola (Våxtorp) 13.00 barngdtj. 13.30 gdtj.. Kadj.
Ö. Karup skr., hgm. och nvg. för konfirmander och äldre kl. 9,30 prosten Norborg.
Skummeslöv hgm. 13.00 pastor Nordblom, s.sk 11.
Hinneryd 9.30 s.sk. 11 hgm. m. skr. och allmän nvg. Kommunistern Nils Nyström Drev. 1904 års konfirmander högtidlighålla 50-årsminnet av sin konfirmation och första nvg.

Laholm, Salemkyrkan. Sönd. 10 Söndagsskolan i Betel, Knäred, gästar Salemkyrkans s.sk. 19. Sång- och musikmöte. Pastor Tengelin o. Almborg. Allm. inbj. Onsd. 19.30. Veckomöte. Almborg.
Hishult, Betania. Sönd. 10.30. Söndagsskola. 19. Offentligt möte. Evangelist Gullikson och sångare. Tisd. 19.30. Bönemöte. Torsd. 19,30. Veckomöte. Gullikson.
Betel Våxtorp lörd. 19,30 bön, sönd. 10 s.-sk., 17 off. möte Holmberg o. Vallin. Onsd. 19,30 off. möte Holmberg o. Vallin.
Nordanå (D. Larsson) tisd. 19,30 off. möte Holmberg o. Vallin.
Språxhult hos Enok Larsson lördag 15-symöte, 19.30 off. möte Ch. Berg, sångare.
Ekeryd Betania söndag 11s-skola Juniorting i Strömsnäsbruk.
Tabernaklet Veinge fred 18 GK-pojkarna äggfest, 19 jun äggfest. Sönd 9 GK-are o. jun. samlas för bussutflykt, 9,30 s.-sk. Onsd 17,30 GK-flickorna, 19,30 Georg Blomdahl m. fru fr. USA ljusbilder sång.
Genevad 11,30 s.-sk. i Folkets hus.
Skogaby sönd. 10 s.-sk. hos H. Martinsson.
Laholm Sion IOGT-lokalen sönd. 10 s.-sk., 19 gemensamt möte i Salemkyrkan Almborg, Tengelin o. musiktrupp 2 fr. Sion Halmstad. Tisd 19,30 C. G. Hjelm i Halmstad.
Vallberga Missionshemmet sönd. 10 s.-sk.
Knäred Sion lörd. 19,30 off. möte Tengelin, sönd. 19 i Salemkyrkan, Laholm, tisd. 19,30 se Sion Halmstad.
Ekeryd Betania sönd. 11 s.-sk. Juniorting i Strömsnäsbruk Månd. 20 förs.-möte, onsd. 18 jun.-möte.
Knäred Betel sönd. 11 s.-sk. Juniorting i Strömsnäsbruk. Torsd. hos F. Hansson 16 symöte, 19,30 off. möte Sara Johansson, Ch. Berg, sång o. musik.
Språxhult hos E. Larsson lörd. 15 symöte, 19,30 off. möte Ch. Berg, sång o. musik.
Markaryds kyrka hgm. 11 kh. Lindstam.
Holma skola andaktsstund 16 komm. Magnusson.
Norra Haghults skola andaktsstund 16 kh. Lindstam.
Markaryds Luth. missionshus sönd. 13,30 ungdomsfest under medv. av pred. A. Pettersson, K. Pålsson o. Th. Andersson. Körsång.

De av stadsfullmäktige i Falkenberg valda ledamöterna av Restaurant Skreabarens styrelse står i begrepp att lämna sina platser inom styrelsen

Kassaskrinsstölden vid Skreabaren sistlidna sommar (då c:a 13.000 stals) är skälet till de tre styrelseledamöternas handlingssätt. Man lär nämligen ha reagerat mot den alltför släpphänta bevakningen av de pengar, som stals vid tillfället.

Av allt att döma kommer emellertid hela historien att rullas upp vid en senare tidpunkt.

Konfirmation i Laholm i går.

Det var konfirmation i går i Laholms kyrka. Det var 20 ungdomar, 12 flickor och 8 pojkar, vilka under vintern undervisats av kyrkoherde Håkansson, som då konfirmerades. Högtidligheten inleddes med att psalmen 525: 1—4 sjöngs unisont. Kyrkoherde Håkansson höll så ett tal till de unga med utgång från orden i Jeremia 32: 40, varefter han en stund hade ett förhör eller samtal med barnen. Därefter sjöngs psalmen 600: 5—7, varpå kyrkoherden delade ut biblar till ungdomarna.

Markaryds-bygden

Laholms Tidnings lokalredaktion: Markaryd, Villagatan
Redaktör Sven B. Jönsson. Tel. 150.

Möt våren

i Strandpaviljongen, Sk. Fagerhult,

lördagen den 24 april kl. 19—24. För musiken svarar Helmers 7-mannaorkester, som gjort sig känd som en av södra Sveriges bästa dansorkestrar. I övrigt till publikens förnöjelse medverkar Casino nöjesfält.

DM-FOTBOLL

Skärsjövallen, Markaryd,
söndagen den 25 april kl. 14,00
ÄLMHULT—MARKARYD.

MARKARYDS BIO
Fredag, lördag och söndag kl. 8
GLASBERGET
med Eva Henning och Hasse Ekman
Barnförbjuden.

AKTUELLT!

Barnbidragsveckan

Värnamo kappor o. **dräkter** i pigga modeller o. färger.
—o—
Poplinkappor, fodrade, 7—8 år 47:—, 9—10 år 51:—, 11—12 år 54:—, 13—15 år 59:—.
—o—
Jeans o. **långbyxor** i olika tyger. 1—2 år 5:50, 3—4 år 6:—, 8—10 år 7:50.
—o—
Träningsoveralls. 2 år 7:25 6 år 10:—, 10 år 11:50.
—o—
Algots jackor.
Se Algotsannonserna.
—o—
Gossrockar i nya modeller och tyger.
—o—
Gossblazer med byxor ton i ton.
—o—
Kadett- o. amiralskostymer
—o—
Goss- o. flickregnkappor, många ollka o. till bra priser.
—o—
Blusar o. **jumper.**
Jumper fr. 4 år 3 kr.
—o—
Söta **flickklänningar** i bomull eller nylon. 1—2—3—4—5—6 år.
—o—
Flickklänningar av rutiga bomullstyger. 7—8 år 12:—, 9—10 år 13:—.
—o—
Nylonblusar. 1—2—3—4—5—6 år 10:—, 11:—.

YNGVE OLSON,
MARKARYD. Tel. 68.

Victor J. Mattsson lämnar landstinget.

Kronobergs distrikt av landsbygdspartiet bondeförbundet har hållit årsstämma i Växjö. Därvid framgick att landstingsman Victor J. Mattsson i Eneryda avsagt sig återval till landstinget. Han blev vederbörligen avtackad för sina insatser. Politiskt föredrag hölls av riksdagsman Sven Vigelsbo, Sala. Landstingsman Walfrid Bäckman, Björnamo, omvaldes till distriktsordförande och riksdagsman Fridolf Jansson, Benestad, till vice ordf.

Antalet ledamöter i distriktsstyrelsen bestämdes till tolv, varav två från Sunnerbo, två från Konga, en från Uppvidinge, en från Mellersta Värend, en från Växjö, en från Allbo och fyra oberoende av bostadsort. Valda blev hrr J. E. Bjersér, Bjerseryd, Vrå, Harry Johansson, Mässeboda, Ränte, Sven Enqvist, Liatorp, Walfrid Bäckman, Björnemo, Henning Holmberg, Tegnaby, Anton Franzén, Linneryd, Verner Bladh, Mästreda, Braås, Ernfrid Eliasson, Växjö, Rune Andersson, Urshult, P. G. Bengtsson, Orrarryd, Gustav Gustavsson, Ryssby, Erik Lemark, Lenhovda.

Bilmissöde vid Timsfors.

Strax norr om Timsfors har en säregen bilolycka vid omkörning inträffat.

En ny personbil omkördes på riksväg 1 av en långtradare. Båda bilarna var på väg norrut. Vid omkörningen gjorde lastbilen som hade släpvagn, en kraftig gir för att komma tillbaka på vänster sida av vägen. Härvid tog släpvagnen fast i personbilen och tryckte in hela dess dörr samt sjet av främre stänkskärmen. Lastbilens förare fortsatte färden som om ingenting hänt, men föraren på den skadade personbilen noterade numret samt ringde landsfiskalen. Då hade lastbilen redan passerat Strömsnäsbruk, varför landsfiskalen ringde upp polisen i Ljungby, som stoppade den. Huruvida lastbilsföraren hörde den kraftiga smällen eller ej får polisutredningen avgöra.

Markaryds Bio

spelar fr. o. m. i kväll t. o. m. söndag "Glasberget" med Eva Henning och Hasse Ekman i huvudrollerna. En ovanligt bra film en stilfull och välbalanserad kärleksfilm. För regin svarar Gustaf Molander. Filmen är barnförbjuden.

Folkets Park, Markaryd.

Söndagens dansmusik utföres av Dixie Boys jättepopulära orkester.

På BIO

Centrum: Ingen mans kvinna.

Den första helsvenska färgfilmen "Ingen mans kvinna", som i går hade premiär på Centrum, är en utmärkt sak. Den ger oss mycken vildmarksromantik, med Birger Malmsten som en fjällens he-man, Alf Kjellin som den rakryggade trofaste nybyggaren och det nya fyndet Ann-Marie Gyllenspetz som ett rart bombnedslag i den oansenliga grå stugan. Ingenting saknas för att "Ingen mans kvinna" skall bli ett pålitligt dragplåster — det är en historia späckad med trohjärtad dramatik.

Färgsättningen är balanserad och mycket smakfull, och därtill kommer att naturfotograferingen är gjord med gott handlag. En annan sak kan också räknas "Ingen mans kvinna" till godo: man har strävat efter att skapa en så autentisk miljö som möjligt. Tiden är sista hälften av artonhundratalet, och den som har sinne för sådant kan njuta av en rad vackra och riktiga gårds- och stuguinteriörer fotograferade i väl stämda färger.

Ell.

Knäreds biograf

ger lördag kl. 6 "Tarzan och djungelbanditerna" med Lex Barker och Dorothy Hart. Ett djungeläventyr med spänning och sensationer. Barntillåten.

Samma dag kl. 8 visas den italienska filmsuccén "Mitt röda blod". I Silvana Mangano och Vittorio Gassmann har italiensk film två stora namn, som övertygar mer för varje gång, inte minst denna. Att det i filmen också förekommer en sensationell samba sjungen av Silvana Mangano, hör till dess mera attraktiva drag. Filmen är barnförbj.

Spritskatterna flödar.

Kontrollstyrelsen, som svarar för inleveranserna till statskassan av en del skatter, huvudsakligen spritskatter, redovisar för första kvartalet i år en nettouppbörd om drygt 293 milj. kr. mot ej fullt 280 milj. samma tid förra året.

Bl. a. kan nämnas, att omsättnings- och utskänkningsskatten på spritdrycker ökade från 159,9 till 160,8 milj. kr., motsvarande skatt på vin från 13,4 till 15,2 och brännvinstillverkningsskatten från 10,5 till över 12 milj. Vidare har uppbörden av maltdrycksskatt ökat från 17,4 till 18,6 milj. och skatten på läskedrycker från 8,1 till 8,7 milj. I övrigt noteras uppgång av bensinskatten från 17,7 till 20,3 milj., medan varuskatten minskat från 49.5 till 48,5 milj. kr. Ifråga om sistnämnda skatt är dock att märka, att däri ingående delskatt på choklad och sötvaror stigit med nära tre milj. till 29,5 milj. kr.

Hur bönderna betungades i gamla dagar

Det svenska jordbruket tyngdes ända sedan 1812 av en plåga, som i hög grad besvärade, nämligen skjutsskyldigheten, då alla hemman i riket förklarades skyldiga delta i gästgivareskjuts. Detta ansågs som ett av de mest orättvisa onera, som lagts på böndernas axlar. Flera gånger hade man sökt bli av med denna, men förgäves. Under riksdagen 1853—54 ingavs i bondeståndet icke mindre än 26 motioner om denna skyldighets avlyftande från jordbruket eller åtminstone skjutslegans höjande till ett sådant belopp, att denna skyldighet betalade sig. Motionärerna var hemmahörande i de flesta län, från Skåne ända upp till Norrbotten.

Samtliga motioner remitterades till Allmänna besvärs- och ekonomiutskottet, som ställde sig så avvisande till syftet, att de harmsna motionärerna i bondeståndet under debatten fällde sådana uttryck om utskottets medlemmar, att de kunde betecknas som nära nog ärekränkande. Och de tre övriga stånden ställde sig kallt oförstående till böndernas krav och yrkade avslag — dem rörde ju saken inte alls, tyckte de väl — vadan dessa nödgades kämpa sin ensamma kamp för att bli av med denna tyngande orättvisa. Med många instämmande yrkades bl. a. att entreprenadskjuts skulle inrättas på varje gästgivaregård, så vida inte skjutslegan höjdes till rimligt belopp. Man hade svårt tänka sig något obilligare, än att en del hemman tvingades, för att de var belägna i närheten av en gästgivaregård, hålla reservskjuts färdig att sättas in på anmodan utan att få tillräcklig ersättning för kostnaden, varvid det under vårarbetet eller i skördetider kunde inträffa, att jordbrukaren nödgades spänna sina hästar från plogen eller skördelasset för att stå till tjänst med att skjutsa varje slags folk. Man vore frestad fråga, sade en motionär, om det var den resande eller jordbrukaren i gästgivaregårdens närhet, som skulle vidkännas den dryaste kostnaden för den förres resor.

Till en början vid skjutshållens inrättande var det endast gästgivaren, som hade att svara för skjutsen, och för detta erhöll han till gästgivaregård kronohemman eller kronojord. Men då skjutsen blev honom för betungande, ålade myndigheterna de närmast boende bönderna att hjälpa till därmed utan skälig ersättning. Det fanns hemman, som denna skyldighet årligen kostade hundratals riksdaler, något som föga överensstämde med likställighet.

Allt som emellertid uppnåddes med motionerna, var en bagatellartad höjning av skjutslegan — föresiagen av utskottet — men enhälligt beslöts inom bondeståndet att avlåta en skrivelse till konungen för att bli av med denna lika orättvisa som påkostade pålaga. Det dröjde dock många år, innan jordbrukarna befriades därifrån.

HÄNVISNING

Som varje resande känner till ligger det en bibel på nattduksbordet på nästa varje hotell. Så gjorde det i varje fall på Stadshotellet i X-köping när handelsresanden Jönsson hade tagit in för natten. Han slog förstrött upp bibeln och läste på försättsbladet:

"Om du känner dig ensam och övergiven, läs då psalmen 23 i Gamla Testamentet".

I marginalen där hade någon tillfogat med blyerts:

"Om du fortfarande känner dig ensam och övergiven, så ring upp 3450 och fråga efter Britta".

HEMMAIDYLL

— Pappa, kom och lek med mej.
— Jag har inte tid.
— Varför det?
— För att jag måste tjäna pengar.
— Varför det?
— För annars kan jag inte köpa nån mat åt dej.

Ett ögonblicks paus. Därefter:
— Pappa, jag är inte hungrig. Kom och lek med mej!

Orientering i samhällsfrågor en viktig uppgift för skolan

— Det klagas ofta på skolungdomens sätt att uppföra sig, senast vid en folkskoleinspektörskonferens inför skolöverstyrelsen, men för min del har jag ingen anledning till klagomål, framhåller folkskolinspektör N. A. Nordin i Varberg. Den halländska ungdomen är uppmärksam och skötsam, men det finns givetvis ingenting som inte kan göras bättre. Vi bör nog alla medverka till att det skapas goda och fasta vanor bland den uppväxande ungdomen, understryker hr Nordin. Han fyller på lördag 60 år.

Folkskoleinspektör N. A. Nordin, Varberg.

Folkskolinspektör Nordin tillhör den arbetsamma typen av människor. Dagligen är han ute på "fältet", diskuterar med skolstyrelser och dess ledare, konfererar med lärare, lyssnar till barnen och "mäter" deras kunskaper i olika ämnen. Med sitt naturliga lugn förmår han att tala till bönder på böndernas språk och till lärarna på deras, och han lyssnar lika lugnt och tryggt på barnens svar på framställda frågor.

Hans verksamhet i Halland, som sträcker sig från år 1944, har också lämnat goda spår efter sig, kanske inte minst på grund av hans sätt att underhandla och diskutera med skolmyndigheterna. Han tillhör nämligen inte dem, som dikterar och bestämmer, utan som resonerar och diskuterar sig till en lösning.

Intill år 1952 var han verksam i Hallands norra inspektionsområde, bestående av 74 skoldistrikt, varav 19 i Västergötland. Sistnämnda år omändrades indelningen och Halland gjordes till ett inspektionsområde med 39 distrikt.

Under den gångna 10-årsperioden har stora förändringar skett på skolans område. Som exempel härpå kan nämnas, att år 1944 fanns det inom norra inspektionsområdet 18 skoldistrikt med 39 veckors lästid och 56 med 35 4/7 lästid. Av dessa hade 16 distrikt 7-åriga skolor, medan 58 hade 6-åriga. Av skolbarnen var det 7,114 halvtidsläsande och 1,488 heltidsläsande.

Nu har den 6-åriga skolan helt försvunnit och även halvtidsläsningen. Inte mindre än 5,000 barn får åtnjuta undervisning i 8-årig skola och 12,900 i 7-årig. I städerna är det endast Varberg och Halmstad som infört 9-årig folkskola, men även ute på landsbygden planeras utökning. Bl. a. kommer Ullareds skoldistrikt att fr. o. m. nästa läsår införa 8-årig skola.

Även beträffande skolformerna har en omfattande förändring skett. I A-formen läser t. ex. nu 10.000 barn, i B 1, som också anses vara en bra skolform, läser 6,300, i B 2 399 och slutligen i D 1 15. Den sistnämnda formen är endast tillfällig.

Skolmåltiderna vinner framgång

Även skolmåltidsorganisationen har omfattats med intresse ute i bygderna och i städerna. Av de omkring 17,000 skolbarnen i länet deltar 7,440 i skolmåltiderna.

Vidare får man veta att numera är det 2,180 barn, som får deltaga i undervisningen i engelska språket och man räknar med att antalet kommer att ökas snabbt allt eftersom skolorganisationen utbygges. Även skolskjutsorganisationen har utvecklats och för närvarande är det 3,400 barn som får åka till skolan.

Nya skolor

Utvecklingen har medfört att även skolbyggnadsfrågan lösts på många platser. Under senare åren har inom inspektionsområdet tillkommit 40 nya skolor och 34 har blivit ombyggda. Dessutom har 66 nya tjänstebostäder kommit till och andra har omändrats till A-bostäder.

Gott samarbete över allt

Folkskolinspektör Nordin understryker att samarbetet med skolstyrelserna har varit det allra bästa, liksom även med lärarna. Lärarkåren är också väl skickad att sköta sina uppgifter och hr Nordin vill i detta sammanhang ge dem sitt allra bästa vitsord. Han är också mycket tillfredsställd med utvecklingen på skolans område, men även om man i många fall kan vara belåten och tacksam, får man dock icke tappa intresset för fortsatt utveckling. Den 9-åriga skolan är ju målet för arbetet och man vill även hoppas att den, sedan den prövats, skall befinnas passande.

Hr Nordin understryker skolans fostrande betydelse och han gläder sig åt den praktiska undervisning, som man på en del håll kommer att inlägga inom det 8:e skoläret. Nutidsungdomen måste orienteras i samhällsfrågor så att den inte står handfallen när den kommer ut i det praktiska livet och skall ta ansvar för sig själv och samhället, understryker hr Nordin till sist.

Fullmo.

*

Jubilaren är född i Eljaröds församling i Kristianstads län. Han avlade studentexamen i Lund 1912, folkskollärareexamen i Strängnäs 1914 samt fil. kand.-examen i Lund 1917.

Efter avlagd folkskollärareexamen sökte hr Nordin sig tillbaka till Lund och tjänstgjorde där som folkskollärare från 1914 fram till 1943. Under sin lundatid var han även under åren 1926—36 tillsyningslärare samt överlärare 1937—43. Åren 1935—38 tjänstgjorde han i flera perioder som lokal folkskolinspektör i Lund samt under skilda perioder under åren 1938—1943 som t. f. statens folkskolinspektör i Sydskånes inspektionsområde. Upprepade gånger har hr Norden också förordnats som undervisningsråd i Kungl. Skolöverstyrelsen. I februari 1944 tillträdde han sin nuvarande tjänst som skolinspektör i Hallands läns inspektionsområde.

Under den 10-årsperiod hr Nordin verkat i Halland har han haft rika tillfällen att visa prov på sin stora duglighet och kunnighet som skolman och organisatör. Genomförandet av ett obligatoriskt sjunde skolår och den stora kommunsammanslagningen har givetvis överallt i vårt land medfört stora skolorganisatoriska förändringar, som ställt skolinspektörernas arbets- och organisationsförmåga på hårda prov. Genom sin praktiska läggning och stora kunnighet samt sin förmåga till personligt gott samarbete har folkskolinspektör Nordin visat en framstående förmåga att inom sitt inspektionsområde finna en god lösning på dessa i många fall svårlösta problem.

Svensk köper västindisk ö

STOCKHOLM (TT)

En svensk ingenjör och affärsman, Wilhelm Hedensjö från Stockholm, har köpt och arrenderat en av de brittiska västindiska öarna, där han ämnar bygga en lustjakthamn och skapa ett turistområde. Ön, som heter Great Camanoe Island, omfattar c:a 400 ha och är praktiskt taget obebodd. Genom köp har ingenjör Hedensjö förvärvat en del av ön och resten har han arrenderat på 60 år. Han är nu på väg hem för att söka ordna med nödvändiga kapitalinvesteringar.

Privatbilist får skjutsa folk till jobbet

Frågan om rätt för privatbilister att i vissa fall mot avgift befordra passagerare är en gammal stridsfråga, som nu synes närma sig sin lösning i och med kommunikationsministern för riksdagen framlagt proposition med förslag om införandet av begränsat tillstånd till personbefordran med bil. Det avser rätt för en personbilist att vid färd till och från egen arbetsplats mot ersättning medta andra personer som arbetar på samma plats utan att därvid skall fordras trafikkort och godkännande av fordonen i yrkesmässig trafik.

Inom Motormännens riksförbund ser man gärna, att propositionen bifalles. Såvitt vi kan förstå, måste detta sett i stort innebära en vettig åtgärd, heter det i Motor. De kollektiva transportmedlen har allt svårare att räcka till för de ökade persontransportbehoven, det klagas på att bilarnas antal ökar och hotar att helt översvämma trafiken i våra tätorter under rusningstid samt att dessa personbilister, som i regel är ensamma i sina fordon, upptar en oproportionerligt stor del av vägytan. En ökad utnyttjning av dessa bilar bör därför vara till nytta för alla parter.

Annonsera i LT!

Landslaget slog Pressen i en slätstruken match

STOCKHOLM (TT).

Efter en ganska slätstruken match vann landslaget en klar seger med 2—0 (0—0) i den 16:e uppgörelsen mot Pressens utvalda elva i torsdagskvällens landskamp. Någon stämning blev det dock aldrig på läktarna och sanningen att säga så fanns det heller inte så stor anledning därtill. Som helhet var det en intetsägande match och någon större fotboll visades inte upp från någondera sidan.

Landslaget dominerade större delen av speltiden även om presslaget då och då stack emellan med en del goda anfall. Hela landslagsförsvaret skötte sig utmärkt men i kedjan brast det en del. Yttrarna "Knivsta" Sandberg och Kurt Hamrin får gott och väl godkänt betyg. Om de övriga kan sägas att Thillberg blommade upp i andra halvlek Centern "Jompa" Andersson från Gais, som ersatte skadade "Jompa" Eriksson, Djurgården, skötte sig hyggligt. Hans klubbkamrat Karl-Alfred Jacobsson på hi. lyckades däremot inget vidare, frånsett att han sköt en del goda skott i första halvleken. Bästa man i försvaret var backparet Orvar Bergmark—Lennart Samuelsson men även halvbackstrion med Sven Hjertsson som ersättare för "Julle" Gustavsson arbetade effektivt.

Det märktes att presslaget inte var samspelat. Kedjan blev aldrig någon riktig enhet där spelet kunde flyta ordentligt. Vi. "Pröjsarn" Nilsson var anfallets bäste. Även hy. "Putte" Källgren från Norrköping stod för en del vackra saker. I försvaret var högersidan med Norrköpingsspelarna Göte Arnell och Åke Johansson de bästa. Centerhalven Lennart Carlsson hade en olycklig dag med en hel del försvarstabbar på sitt konto. Henry Christensson i målet gjorde en verkligt bra match med flera vackra räddningar.

Presslaget inledde bäst och hade ett par goda anfall under de första fem minuterna. I 4 min. sköt hy. "Putte" Källgren ett hårt, skruvat markskott som emellertid gick utanför. Landslaget tog emellertid så småningom hand om initiativet och hade resten av halvleken det mesta att säga till om. Efter c:a en halvtimmes spel var det ytterst nära att Pressen hade tagit ledningen. Liander rann fram på sin kant och spelade fram en fin boll till Sjögren vars hårda skott dock träffade i Kalle Svenssons högra stolpe. I 29 min. fick landslaget en frispark strax utanför straffområdet. Den sköt "Knivsta" Sandberg och Christensson fick tippa skottet till hörna. Ett nytt skott av "Knivsta" i 40 min. tvingades Christensson tippa till hörna.

2 mål inom en minut

Andra halvleken blev i stort sett lika intetsägande som den första, landslaget dominerade kanske ännu mera denna period, vilket också de båda tillverkade målen vittnar om.

Landslagets rättvisa ledningsmål kom i 20 min. genom "Jompa" Andersson, "Knivsta" slog fram en fin boll till centern och i fritt läge lättade denne behärskat över utrusande Christensson. Minuten efter blev det något snopet 2—0 på självmål. Efter en hörna nickade nämligen Lennart Carlsson i eget mål.

Seriefotbollen börjar: Trönninge-Laholms BK

På söndag börjar det mycket efterlängtade — seriefotbollen. Det som hittills presterats är bara vänskapsmatcher men nu gäller det på allvar. Och vad som kanske framför allt intresserar i södra Halland är hur striden mellan de bägge lokalkonkurrenterna här i Laholm skall sluta. Som väl alla vet ligger de båda lagen på 17 poäng med plus för Laholms Bollklubb, som har en betydligt bättre målkvot än vad LIF har orkat med. Men bägge har sex matcher kvar och på dessa kan det hända en hel del.

Skall vi ta oss en liten titt på vad som återstår i matchväg för dem bägge, så har Laholms BK på söndag Trönninge här hemma, så blir det Genevad borta, Växtorp hemma, Start hemma och Rydöbruk hemma. Samt så den 30 maj matchen framför alla andra — lokalderbyt som kan bli avgörande. LIF å sin sida spelar på söndag borta mot Hallandia, har sedan Start hemma, Hishult borta, Rydöbruk hemma och Trönninge borta innan man så är framme vid den stora kampen.

Som synes verkar LBK:s program betydligt lättare än LIF:s men å andra sidan kan det hända rätt så mycket i seriematcher. Och för intressets skull får vi väl hoppas att lagen följs åt någorlunda så att den sista söndagens match då blir avgörande. Inför matchen på sönd. får man nog konstatera, att LBK äro stora favoriter. Men i höstas fick klubben klå i Trönninge med 2—1 och så galet kan det gå fler gånger. Men spänning blir det och vi återkommer i morgon med laguppställningarna.

TILL IDROTTSSEKRETERARNA

På förekommen anledning vill vi poängtera, att Laholms Tidning gärna inför samtliga laguppställningar för fotbollslagen vare sig dessa spela hemma eller borta. Men dessa uppställningar måste vara oss tillhanda senast torsdag kväll och böra insändas skriftligen.

IDROTTSRED.

Ränneslövs GIF.

Samtliga A- och B-lagsspelare tränar i kväll kl. 18.

Växtorps Bois.

Träning i kväll kl. 18,30.

Bara AB:n och två a fordras för läroverk

I år blir det inte lätt för ett stackars folkskolebarn i Göteborg att komma in i läroverket. Antalet inträdessökande till de högre skolorna slår alla rekord. Från fjärde klassen är det över 2,200, som vill in i 1:a på läroverk eller i första klassen på flickskola. Det är c:a 300 mer än förra året, då 793 godkända elever eller 41 proc. av hela antalet måste avvisas. Det finns ingalunda fler platser i år. Det betyder, att c:a 1,100 eller hälften av de inträdessökande inte kan komma in. Krigsårens vågtoppar i nativitetskurvan har nått läroverken!

Den stora tillströmningen medför, att fordringarna på de anmälda blir högre än någonsin. Den sammanlagda minimipoängen för inträde väntas stiga till över 18, kanske 19. Det innebär, att den lille aspiranten måste ha ett par a i sitt betyg — och resten AB.

Nykterhetsrörelsen

Hallands distriktsloge av IOGT,

som i nästa månad håller sitt årsmöte i Laholm, har enligt sin verksamhetsberättelse för 1953 ökat sitt medlemsantal med 75 till 2.164. Till ökningen har södra Hallands kretsloge bidragit med huvudparten eller med 64 medlemmar. Förutom ökningen av medlemsantalet har en fördjupning i och intensifiering av vissa verksamhetsformer förmärkts. Propagandan har varit mera omfattande än tidigare år. På grundval av inkomna rapporter och i övrigt kända förhållanden torde antalet offentliga föredrag samt föredrag, hållna som lektioner i olika skolor uppskattats till 100-talet. För propagandan har anlitats ett flertal olika talare, bland vilka märkas olika inom distrikts- och kretsloger verksamma krafter.

Logerna har under året hållit 576 enskilda möten, 80 samkvämsmöten och 67 offentliga möten. Motsvarande siffror 1952 var resp. 499, 66 och 50. Den inom distriktet bedrivna idrottsverksamheten har ganska god enligt vad ledaren för denna verksamhetsgren, hr Gunnar Hägnefelt, Bölse, Långås, rapporterar i sin avgivna rapport. Särskilt i södra Halland har verksamheten visat goda resultat. Det största problemet tycks vara att finna lämpliga idrottsledare.

Det förslag till inkomst- och utgiftsstat, som det blivande årsmötet kommer att ta ståndpunkt till, visar en omslutning av 17.745 kr. Årets inkomster och utgifter balanserar på kr 19.927: 63 och skulder och tillgångar på kr 21.925: 84.

Laholms IF

Friidrottsmän, tappa inte sugen. Det finns mer matjord kvar på idrottsplatsen som skall köras bort. Samling i kväll kl. 18. Medtag skyfflar. Träning och bastu efter.

Samtliga fotbollspelare samlas i kväll kl. 18 vid idrottsplatsen för träning. Båda lagen har seriematch på söndag.

Laholms Bollklubb.

Träning i kväll kl. 18.

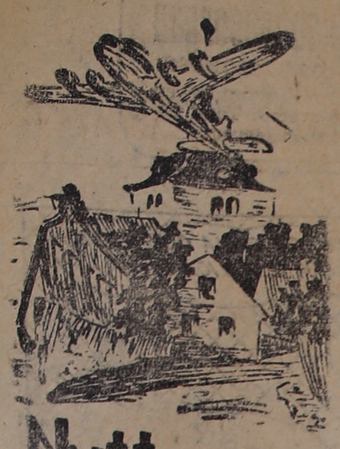

Nytt och flytt

Dagens namn:
GEORG.
Solen går upp kl. 4.45 och ned kl. 19.38.

Morgondagens namn:
VEGA.
Solen går upp kl. 4.42 och ned kl. 19.40.

Dagens dikt:

I varma skurar
sig öppna burar
av blomsterhylsor
som av mänskosinn.
Med heta tårar
sig vattna vårar,
där fruset kval sig stängde
självmant in.

(OLA HANSSON)

"Kläder som andas"

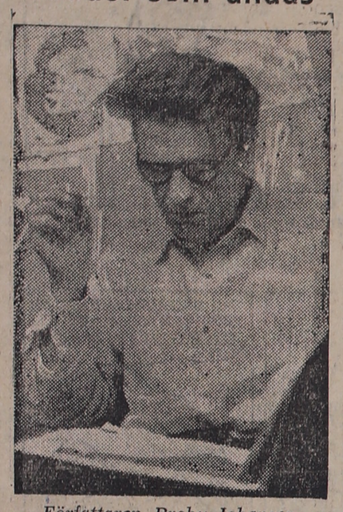

Författaren Broby-Johansen, konsthistoriker som gav klädidé

En dansk konsthistoriker gav idén, ett svenskt företag omsatte idén i praktiken, och resultatet får man se endera dagen, då ett nytt herrtyg och därav sydda kostymer lanseras som en svensk klädnyhet.

Dansken är den kände författaren och konsthistorikern Broby-Johansen, som i sitt hemland väckt livlig diskussion genom en serie angrepp på nutidens herrkläder. Hans senaste bok i ämnet, Krop og Klär, kommer på svenska i höst.

— De nuvarande herrkläderna är på tok i nära nog alla avseenden, säger Broby-Johansen i en intervju som vi gjort med honom. Snittet är fel, färgerna tråkiga och tyget alltför tjockt och alltför slutet. Kroppen kan inte andas. Hudens uppgift är i n t e att hålla kroppstemperaturen uppe på en viss höjd utan att hålla den nere på de normala 37 graderna. Genom förbränningen måste kroppen ständigt avge betydande mängder värme till den omgivande luften. Men då får den inte hindras att göra det. Huden är människans största fördel framför besläktade djurarter. Pälsen är ytterst primitiv i jämförelse med människohudens fint arbetande anpassningsmekanism. En hund, som blir varm, kan endast svettas med tungan. Människan kan transpirera från hela hudytan, om bara kläderna tillåter det. Men det gör de inte på mannen.

Kvinnan klär sig mycket förnuftigare

fortsätter Broby-Johansen, hon bär inte mer än hälften så mycket kläder som mannen. Mannen, en stockkonservativ varelse, envisas med att gå omkring i kläder, som höjer temperaturen och förhindrar transpirationen genom huden. Detta kan aldrig vara bra för hälsan. När därför konsul Hjelme-Lundberg i Juney för några år sedan tog kontakt med mig och som resultat härav beslöt söka få fram ett nytt luftigare klädestyg för herrar, blev jag glad över att någon äntligen tog initiativet till en mera förnuftig ordning. Jag har provat det tyg — Temperesco — som nu framställts, och har funnit, att det medger den ventilation som kroppen behöver. Därmed har ett stort framsteg gjorts, och nu hoppas jag bara på en fortsättning. Snittet på herrkläderna behöver också moderniseras, färgerna behöver bli gladare. Tänk på djuren! Där är hanen i regel den färgstarkaste. I gångna århundraden klädde sig mannen i starka färger, men sedan 150 år går han omkring i svart och grått som en dyster råtta.

I COLOMBO på Ceylon befinner sig nu drottning Elizabeth och prins Philip och här ses de under en mottagning ombord på Ceylonfartyget Vijaya.

Varuhustjuvar:

"Evadräkt" under kappan

De stora varuhusen i London gjorde strålande fina affärer förra året. Men i deras bokslut figurerar ett sammanlagt belopp om 80 miljoner kronor, som representerar deras förluster på butiksråttor. Eftersom det är statistiskt fastslaget, att det går två misslyckade stöldförsök på varje stöld som lyckas, skulle alltså varuhusen ha förlorat bortåt 250 miljoner kronor, om de inte hade anställda detektiver i kampen mot förbrytarna.

Det visar sig, att stölderna ökar i antal från år till år. De kvinnliga butiksråttorna är utan jämförelse talrikast. Därför blir avdelningarna för damunderkläder, parfymer, smycken, hattar, skor och toalettartiklar extra väl bevakade av varuhusdetektiverna.

Tjuvarnas metoder ändras. Den äldsta metoden gick rätt och slätt ut på att man stoppade på sig den åtråvärda varan, när expediten tittade åt ett annat håll. Men då varuhusdetektiverna kom till och expediterna dessutom beordrades skärpa sin uppmärksamhet, måste butiksråttorna byta taktik. Nu opererade de två och två tillsammans. Den ene sökte sysselsätta expediten, medan den andre tog för sig av vad han var ute efter.

Då inte heller denna metod kunde användas hur länge som helst, började tjuvarna utrusta sig med kappor som hade stora, hemliga fickor. När tjuvarna lämnade varuhuset hade de inte någonting i händerna. Men kappan var fullstoppad med tjuvgods. De anställde bl. a. kvinnliga detektiver, som uppträdde som vanliga kunder. De blandade sig med de "riktiga" kunderna, pratade med dem och höll dem under ständig uppsikt. De fick order att ägna uppmärksamhet åt kunder, som verkade ha misstänkt mycket i kappfickorna.

Blixtlås nytt tjuvredskap

Nu var goda råd dyra för butiksråttorna. Men slumpen kom dem till hjälp. En hantverkare i Londons East End uppfann ett blixtlås som gick runt hela väskan och fungerade på så sätt, att väskan automatiskt stängdes på undersidan, när man stängde överdelen. Sådana väskor använde butiksråttorna. De satte dem ovanpå de varor de ville åt, öppnade blixtlåset upptill och sökte genom att de letade efter pengar eller en näsduk i väskan. I verkligheten rafsade de åt sig varorna på disken genom den öppna undersidan, varefter de drog igen blixtlåset, som alltså slöt sig både upptill och nertill. Tjuvgodset låg i gott förvar i väskan.

Uppfinningsrika kvinnliga butiksråttor har nu börjat använda en ny och uppseendeväckande metod under sina raider i de stora varuhusen. De kommer klädda i de nya, lätta — men ogenomskinliga — plastregnrockarna utan en tråd på kroppen i övrigt. De ber expediterna att få prova underkläder och klänningar i en provhytt, och ser till att de får en ordentlig sortering med varor med sig in i hytten. När de är färdiga med "provningen" har de klätt upp sig från topp till tå i varuhusets kläder. De rullar ihop regnkappan och låter den försvinna i en ficka, varefter de helt lugnt promenerar ut på gatan.

Detta "Evadräktssystem" tillämpades länge utan att varuhusdetektiverna kunde fatta på vilket sätt varorna försvann. Men en vacker dag inträffade en episod som gav dem lösningen. En söt ung dam, som var på väg in genom svängdörrarna till ett varuhus, råkade fastna med en flik av sin plastkappa mellan svängdörren och väggen. Kappan flåddes av henne. Kunder och detektiver upptäckte till sin stora förvåning, att damen inte hade en tråd på kroppen. För att slippa straff för förargelseväckande och sedlighetssårande uppträdande föredrog den unga damen att erkänna, att hon var butiksråtta.

Så nu håller detektiverna noggrann utkik efter unga damer i plastregnkappor...

Solstickan har givit 12 miljoner

Solstickan, den lilla ljusspridaren på tändsticksaskarna, har från sin relativt blygsamma start 1936 och till nu inbringat omkring tolv miljoner kronor. Det är ett fantatiskt resultat om man betänker att summan samlas in i halvören.

Fem öre mer per paket kostar nämligen solsticksasken, tio askar ligger i paketet — det gör ett halvt öre mer per ask. Och det betyder i sin tur att Solstickans verksamhet bland barn och gamla byggts upp på två och en halv miljarder smådonationer envar på detta blygsamma belopp.

Humanitära aktioner har stundom en viss benägenhet att snabbt nå upp till ett klimax för att sedan dala igen och försvinna. Så har det inte gått för Solstickan. Det kan förmodas att första årets 200,000 väckte glad häpnad hos initiativtagarna — men ändock har det i stort sett oavbrutet gått uppåt. Vart och ett av de tre senaste åren har givit drygt en miljon.

Av alla tändstickor som säljs här i landet bär något över 60 procent Solstickans märke. Kunde vi med allas medverkan pressa det talet låt oss säga till 90 procent så skulle det betyda ytterligare en halvmiljon till betydesefulla syften, [illegible] i omärkliga halvöresdonationer.

Det [illegible] Solstickans [illegible] enskild och [illegible] kooperativ [illegible] som de ge[illegible] k. solstickskolonier.

Vandrarhem blir "familjehotell"

STOCKHOLM.

En väsentlig nyhet introducerar den svenska vandrarhemsrörelsen till instundande säsong. För första gången ämnar man göra avsteg från den princip, som hittills följts och som gått ut på att herrar och damer inkvarterats i från varandra skilda logementsavdelningar. Naturligtvis är det nu inte fråga om en hopflyttning så där utan vidare; den uppmjukning man syftar till, gäller uteslutande familjer med minderåriga barn. Ungefär så här ter sig reformen, berättar på vår förfrågan intendent Gunnar Frödin i Turristföreningen:

Föräldrar, som medför barn och där det yngsta inte fyllt tolv år, skall kunna få disponera eget rum. Tillsvidare kan arrangemanget inte genomföras överallt bland landets 280 vandrarhem (så skall det emellertid bli efterhand) men på cirka hundra vandrarhem kommer saken redan i år att kunna ordnas.

Vi svenskar ser ju på vandrarhemmen något annorlunda än man gör på åtskilliga håll utomlands, där de i stor utsträckning utformats till utomordentligt enkla övernattningsplatser för huvudsakligen ungdom, som härbärgeras i stora logement. Svensk vandrarhemsrörelse vill vara en service för hela svenska folket, oavsett ålderssynpunkter och annat. Det är förklaringen till att våra vandrarhem i stor omfattning hålls på avsevärt högre standard än vissa motsvarigheter utomlands; de är sålunda mer inventiösa och ofta utrustade med smärre runmsenheter i stället för med stora och påvra logement där 40—50 personer trängs om utrymmet. Högst åtta i varje rum är en svensk paroll.

Så som vår vandrarhemsidé utformats har det kommit att leda fram till ett annat klientel än vad som är vanligast utanför våra gränser. "Gångarna" är sällsynta gäster på de svenska vandrarhemmen, och cyklisterna har mer och mer trängts undan M.an kommer nu till vandrarhemmet i bil — det gäller om majoriteten av besökarna — och detta innebär att det är f a m i l j e n som blir gäst. Allt detta har accentuerat kraven på gemensamt logi för samtliga familjemedlemmarna, något som gör det hela enklare både för dem och för vandrarhemmets föreståndare. I den mån nyheten sipprat ut — mer "officiellt" har den ännu inte tillkännagivits — har den mottagits med uppenbar förtjusning. Man kan t. ex. nu boka i förväg och vara säker på att planerna går i lås.

Slutligen kan nämnas att priset per logi blir detsamma som i fjol, alltså kr 1: 50. Antalet logi uppgick i fjol till 321.000 mot 330.000 året därförut. Nedgången i fjol berodde självfallet på då rådande paratyfusepidemier.

Den kärleken!

— Det kommer så plötsligt, sade lärarinnan Eleanor Swedgart i Troy Ohio, då en sexårig skolpojke talade om för henne att han älskade henne. Men hon tappade hakan fullständigt, då han gav henne en förlovningsring med äkta briljanter.

Hon ringde till pojkens mor, som hade varit mycket orolig, sedan hon tagit av sig den för att tvätta händerna.

— Allt är bra, sade lärarinnan. Han har fastnat för en femårig blondin nu.

Ärkehertigen som försvann

Av JOHAN SEWERIN

FÖR UNGEFÄR 60 år sedan försvann den österrikiske ärkehertigen Johann Nepomuk Salvator, hans hustru och en hel båtbesättning från de levandes antal utan att någon vet vad som blev av dem. Omkring ärkehertigens försvinnande bildades sedermera en hel del legender och gissningar, men ingen kan säga vad som är dikt och vad som är fakta i saken. Upprinnelsen och förhistorien till mysteriet samt kända fakta om ärkehertigen är följande:

Ärkehertig Johann var född 1852. Han var son till ärkehertig Leopold II av Toscana samt brorson till kejsar Franz Joseph av Österrike. Johann var också tronföljare till storhertigdömet Toscana. Han hade emellertid sitt huvud för sig och var i grund och botten en man, som i vår tid skulle kallas radikal. Han var underfältmarskalk då han år 1883 utgav en skrift om den militära utbildningen med titeln "Drill eller uppfostran?" Hans överordnade var ganska missnöjda med skriften och så fick författaren en förflyttning till Linz som följd. Ett slags bestraffning alltså.

Under de följande åren säges Johann ha intrigerat för att komma upp på Bulgariens tron, och detta förbittrade hans anförvanter ytterligare. Till yttermera visso insisterade han på att få gifta sig med en sångerska och skådespelerska, som inte hade det allra bästa rykte — hennes namn var Ludmilla Hübel. Det ena med det andra gjorde att ärkehertig Johann avskedades ur armén och i förbittring över motståndet mot giftermålet avsade han sig alla rättigheter på rang och ärkehertigdöme samt antog slutligen namnet Johann Orth efter släktgården med samma namn. Han lämnade också Österrike samt begav sig utrikes med sin Ludmilla.

Det var efter detta som legendbildningen tog sin början.

Enligt en engelsk berättelse dök Johann Orth år 1890 upp i London samt infann sig hos en magistratstjänsteman i Islington och begärde att bli vigd med förenämnda Ludmilla Hübel. Brudgummen skildras som en spenslig man med mörkt skägg och aristokratiskt uppträdande. Såsom det framgick av de papper som den sökande brudgummen uppvisade från österrikiska generalkonsuln var han ingen mindre än medlem av dåvarande kejsarhuset samt nära släkting till självaste kejsaren. Generalkonsuln uppträdde såsom vittne och så blev då brudgummen och ex-hertigen sammanvigda.

Johann Orths nästa steg var att köpa ett segelfartyg, vilket han kristnade till "Santa Margarita". Han såg sedan till att alla ritningar och beskrivningar av fartyget förstördes, så att ingen skulle kunna identifiera båten i framtiden. Vidare köpte han upp och förstörde alla fotografier av sig själv och Ludmilla — stora penningsummor säges ha offrats på dessa foton, och till sist trodde han sig ha förstört dem alla.

När allt detta var klart, "Santa Margarita" rikligt utrustad och en talrik besättning inmönstrad, lät Johann Orth kursen sättas på Sydamerika. Han påstås ha gjort ett strandhugg vid Montevideo i Uruguay och där förstärkt provianten — och sedan har varken "Santa Margarita" eller någon av dess ombordvarande setts eller avhörts. Vart tog de vägen?

Officiellt anses det att skeppet "Santa Margarita" förliste med man och allt på sin mystiska färd, men med detta svar har man på andra håll inte givit sig tillfreds. Det påstås t. ex. att Johann Orth i själva verket skulle ha köpt en jor egendom i Chile, och att han även deltog i en revolution i samma sta för att söka erövra makt. Ann a bestred denna histo- och p stod att ex-ärkehertigen seglat till någon öde ö och där startat ett slags jämlikhetsrepublik.

Österrikiske kejsaren lät göra omfattande efterforskningar efter det försvunna skeppet med den kejserliga nevön. Undsättningsexpeditioner korsade länge och väl de sydamerikanska farvattnen — utan att hitta minsta spår efter "Santa Margarita". Den officiella åsikten blev som sagt till slut att Johann Orths fartyg råkat in i en fruktansvärd storm vid Cap Horn samt förlist.

Ärkehertigens moder, som fortsatte att bo på slottet Orth, var bland dem som aldrig uppgav hoppet om att ex-hertigen ännu levde. Hon väntade också trosvisst på hans återkomst ända till sin död, vilken inträffade många år efter sonens försvinnande.

Eftersom legenden vill ha det så att Johann Orth förde med sig omkring en halv miljon i guldvaluta, har en hel mängd skattsökare och lyckoriddare också sällat sig till dem som sökt efter det försvunna skeppet. Men så vitt man vet har ingen någonsin funnit en vitten av ärkehertigens skatt.

Bland dem som skrivit om Johann Orth befinner sig först och främst den ungerske författaren Ludvig Biró, som i sin roman "Serpolette" sökt giva en förklaring och tydning av det försvunna skeppets öde.

Biró har gjort ärkehertigen till en idealistisk svärmare, som vill börja ett nytt liv i nya förhållanden och under nya sociala betingelser. Detta går ju bra ihop med ärkehertigens radikalism. Johann Orth skall alltså redan på skeppet "Santa Margarita", vilket Biró kallar "Serpolette", ha börjat skapa en slags jämlikhetsstat. Enligt Biró ville Johann Orth göra alla i sin omgivning nöjda och lyckliga, och han menade alltså att som en första början alla ombord skulle vara jämlika. De män som Johann hade omkring sig var emellertid ingalunda vuxna att bli medlemmar i en utopisk jämlikhetsstat, de missförstod ärkehertigen och sökte draga fördel av honom och utmanövrera honom från befälet över deras "stat". Han förstod snart att han kapitalt missräknat sig på sina medhjälpare, att de var egennyttiga och snikna in i märgen. När han slutligen också kom under fund om att den han mest litat på och gjort till sin hustru också bedragit honom, rasade alla hans drömmar och hans förhoppningar omkull likt korthus.

Ärkehertigen, som i Birós roman kallas Peter, såg endast en utväg ur eländet: förintelse. Medan Peter står på "Serpolettes" kommandobrygga och hör besättningens rusiga skrål och sång, styr han skeppet rakt på en klippa. Som ett ackompanjemang till besättningens övermodiga sång kom det våldsamma brak, då skeppet rände mot klippan, en explosion hördes, eld slog upp ur infernot mellan skeppets rämnande sidor, några dödsångestens tjut skar genom natten — och så slog vattnet ihop över alltsammans.

Detta är alltså Birós version av legenden om Johann Orth.

Trafikfarligt

En bil, som körde gata upp och gata ner till synes utan kontroll, väckte uppmärksamhet i Kapstaden häromdagen. Man antog att det var en redlöst berusad man som satt vid ratten, men när den vådliga färden slutade i en häck, kröp en ung dam, fullt nykter, ur fordonet. Hon var alldeles vettskrämd och berättade för polisen att en mus hade förirrat sig in i hennes bil och sprungit utefter de nylonförsedda benen.

— Det är bäst att vi skyndar oss bort innan han Tell skjuter!

Syntetiskt tvättmedel är endast irriterande för överkänslig hud

Med anledning av Medicinalstyrelsens uttalande om syntetiska tvättmedel vill A.-B. Sunlight gärna framhålla följande.

För personer med normal hud finns ingen större anledning till oro. I en nyligen gjord undersökning omfattande intervjuer med 631 husmödrar var det endast en, som hade fått eksem av Surf. Frågan gäller alltså huvudsakligen dem, som har överkänslig hud eller anlag för allergiska hudåkommor.

A l l a tvättmedel — såväl tvåltvättmedel som syntetiska — kan på ett fåtal överkänsliga personer förorsaka eksem. Inga fakta har framkommit, som tyder på att syntetiska tvättmedel skulle ge upphov till eksem i högre grad än tvåltvättmedel. Många människor — särskilt de som är överkänsliga för alkali — finner i själva verket, att syntetiska medel är mildare än tvåltvättmedel. Å andra sidan finns naturligtvis personer, för vilka motsatsen är fallet.

Enligt gjorda marknadsundersökningar hade 1,8 milj. hushåll prövat Surf på den exceptionellt korta titet skett i långsammare takt, skulle antalet eksemfall ha spritts över en längre tidsperiod och inte som nu givit intryck av något onormalt,

Enligt gjorde marknadsundersökningar köper husmödrarna mer än 4 gånger så mycket Surf som alla övriga syntetiska stortvättmedel tillsammans.

Surf är givetvis fritt från stark alkali. Dess pH-värde är 9,3, d. v. s, betydligt lägre än för tvåltvättmedel. 9,3 är det lägsta värde, som ger ett gott resultat vid stortvätt. Alla andra stora världsmärken i syntetiska stortvättmedel har därför minst samma pH-värde som Surf. Det finns inget, som visar, att Surf irriterar huden i högre grad än andra syntetiska stortvättmedel.

Förberedelserna för Surf har varit mer omfattande och ingående än för någon av Sunlight tidigare lanserad produkt. Råvarorna ingår sedan länge i motsvarande produkter i andra länder. Över 2,000 produktprövningar bland konsumenter och 6 månaders praktiska erfarenheter från husmödrarna i provdistriktet i Norrköping utgjorde vår bakgrund, när Surf rikslanserades i november förra året.

Riksdagshumor

I riksdagskaféet berättades häromdagen följande historia:

En amerikan, en tysk och en svensk satt och kollationerade sina intryck av läkarevetenskapens utveckling. Yankeen berättade:

— Vi hade en man som förlorade ena benet i kriget. Han är nu amerikansk mästare på 440 yards. Sådana fina proteser kan vi göra

Tysken sa:

— En av mina landsmän förlorade en arm i kriget. Han håller nu på att kvalificera sig för VM i welterviktsboxning.

Inför dessa uppgifter blev svensken en aning konfunderad. Men han fann sig snart och förtalte:

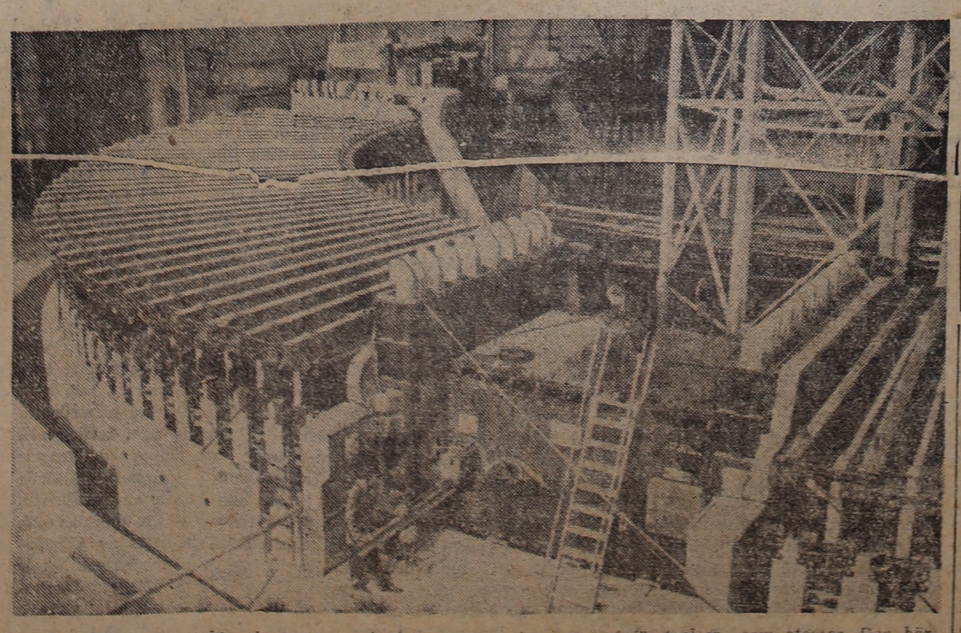

Det är jättestora anläggningar som erfordras för att spalta så små företeelser som atomer. Den här atomspaltningsapparaten har just blivit färdigbyggd, och den står i Californauniversitetets fysiska avdelning. Den utvecklar en spänning på fem miljarder volt och är sannolikt världens största.

ealisationsskoj: Matta för 600 kr värd kanske 100

STOCKHOLM.

Ett turnerande "realisationsbolag" har på sistone uppenbarat sig på en rad platser i landet, hittills främst i sydliga Sverige, och hållit auktioner på "äkta mattor", "förstklassiga "schweizerur, engelsk fejans och konst i växlande kvaliteter, berättar Köpmannen. Någon ansökan om rätt att ordna utförsäljning har man inte brytt sig om att lämna in, tydligen i en känsla av att den skulle avvisas — i stället har man förmått lokala auktionsförrättare att stå för arrangemangen.

Att varorna näppeligen haft det värde, som auktionsreklamen lått köparna förmoda, ha polismyndigheterna i bl. a. Älmhult, Olofström och Hässleholm kunnat konstatera. Här ett par exempel:

Angerköpta inropare har så småningom av fackmän fått veta att deras 600 kronorsmattor på sin höjd varit värda en hundralapp och att de "äkta schweizeruren" för 50 kr bort stå i högst hälften och inte ens går att reparera. Polisen hade på några platser speciellt intresserat sig för att undersöka om klockorna möjligen härstammat från någon stöldkupp, men urmakare har enstämmigt förklarat att ingen fackman kan tänkas ha haft så usla klockor i lager!

Lokal medhjälpare fick gott honorar

Anmärkningsvärt är att åtminstone i Olofström köpintresset lär ha rade ortsborna — ekonomisk stanrade ortsborna — ekonomiskt standard och kvalitetssinne tycks alltså inte alltid gå hand i hand. Ännu märkligare är dock att enligt polismyndigheternas uppgift åtminstone på en plats en medlem av advokatsamfundet lär ha ställt sig som "arrangör."

Hans medverkan uppges i realiteten har inskränkt sig till att han ställt en kontorist till förfogande för protokollskrivning och skötsel av auktionskassan. Enligt vad landsfiskalen på orten meddelar skulle arvodet för denna hjälp ha kontrakterats till tre proc. av intäkterna, dock lägst 150 kronor.

— Det är till dej!

LAHOLMS TIDNING
— SÖDRA HALLANDS ORTSTIDNING —
deklarerar med TS-kontrollerade siffror en stigande upplaga 1954.

LAHOLMS TIDNING

FREDAGEN DEN 23 APRIL 1954

Södra Hallands bästa annonsorgan är sedan många år LAHOLMS TIDNING.
Lokaltidningen studeras alltid noggrannt, o. en annons i denna blir alltid observerad. Tänk på detta, när Ni gör upp Edra annonsplaner!

RADIO

FREDAGEN DEN 23 APRIL

6.15 Vardagsmorgon. Därefter: Grammofonmusik.
6.30 Nyheter och väderlek. Därefter: Dragspelsfröjd. (Grammof.)
7.00 Karin spelar för husmödrarna.
7.40 Morgonandakt. Doktor Sigrid Nygren. (Umeå.)
8.00 Nyheter och väderlek.
8.20 Morgonkonsert på grammof.
9.00 Skolradio.
9.00 Listen and Learn. Klass 5. Korrespondenskurs i engelska. Per-Olof Hensjö. (Umeå.)
9.30 At Home in England. Klass 7. Korrespondenskurs i engelska. Sven Fjelner.
10.00 I blickpunkten.
10.10 Hur det blev en bulle. Berättelse av Gösta Knutsson med musik av Nils Castegren.
10.30 Listen and Learn. Klass 6. Korrespondenskurs i engelska. Svante Hjelmström.
11.00 Musik under arbetet.
12.00 Klockspelet i Stadshustornet. Dagens dikt. Därefter: Julius Jacobsen spelar gammalt och nytt på piano.
12.30 Nyheter och väderlek. Därefter: Börsnoteringar.
12.45 Aktuellt i ogräskampen. Agronom Birger Granström. (Uppsala.)
12.55 Tidssignal.
13.00 Skolradio. Sångstund. Mary Wallskog. (Umeå.)
13.25 Rytmisk lek för barn. Lilian Runestam.
13.40 Musikunderhållning. Bandinspelning från Bremen.
14.10 Petreas bal. Ur »Hemmet av Fredrika Bremer. Uppläsning av Ulla Sjöblom.
14.40—15.00 Björnkvartetten sjunger. (Göteborg.)
16.45—17.00 Lokalt över övre Norrland, Sundsvall och Östersund: Sameprogram.
17.00 Väderlek.
17.10 De tre krukorna. Stellan Agerlo läser en saga av Lennart Hellsing.
17.25 Plattkammaren. En jazzig halvtimma med Simon Brehm.
17.55 Kinesisk utflykt av Hagar Olsson. Uppläsning av författarinnan. (Helsingfors.)
18.15 Grammofonmusik: 1. Nordens faner (Ricard Lindebro). Den kgl. livgardes musikkorps. Dir.: Georg A. Madsen. 2. Kastanjetter o. kastanjer, tango (Zacharias-Wersén). Ingvar Bonze, sång. William Linds orkester. 3. Musette viennoise, vals (M. D'Anella). Gilbert Roussel, dragspel. 4. Istanbul (Kennedy-Simon). The Four Lads, sång. Dir.: Norman Leyden. 5. I morgon är också en dag (Paasch-Rybrant). Maj Lindström, sång. Sune Waldimirs orkester. 6. Melodi, op. 3 nr 1 (Rubinstein). Pirre Fournier, cello. 7. The Kerry dance (J. L. Molloy). Jeanette MacDonald, sång. Dir.: Herbert Stothart. 8. Andaluza, spansk dans nr 5 (Enrique Granados). José Iturbi, piano. 9. Svarta ögon. Igor Gorin, sång. Dir.: Maximilian Pilzer. 10. Gycklarnas dans ur »Snöflickan» (Nikolaj Rimskij-Korsakov). The National Symhony orchestra. Dir.: Albert Coates.
18.55 Meddelanden.
19.00 Nyheter o. väderlek. Dagens eko.
19.30 Vårrim med grammofon av Sven Lantz. Uppläsare: Ludde Gentzel. (Göteborg.)
19.45 Vårens vingar. Med Nils Linnman i fågelmarker.
20.00 Radiotjänsts symfoniorkester. Dir.: Tor Mann. 1. Lars-Erik Larsson: Förspel till »Förklädd gud». 2. Anatol Liadov: Åtta ryska folkvisor. 3. Carl Nielsen: Symfoni nr 6 (Sinfonia semplice). Tempo giusto. — Humoresk: allegretto. — Proposta seria: adagio. — Tema med variationer.
21.00 Atomdrivna maskiner. Föredrag av laborator Lennart Minnhagen. (Malmö.)
21.25 Dags för dans med Putte Wickmans sextett och på grammofon Billy Mays orkester.
22.00 När kom civilisationen till Sverige? Fil. dr Carl-Axel Moberg berättar.
22.15 Nyheter och väderlek.
22.30 P. K. jubilerar. 1. Gustaf Möller: S. A. Hedin. 2. Tage Erlander: Press, individ och samhälle. (Från Publicistklubbens 80-årsjubileum i Stockholms Stadshus.)

Danska radioprogrammet fredag.

7.35 grammofonmusik. 12.00 Odense stadsorkester spelar. 14.30 musik till arbetet. 16.00 Charles Williams och hans orkester. 17.10 konsertsånger. 19.15 musik, dirigent Kai Mortensen. **Andra programmet** 283 och 210 m. 18.00 musik vid spisetid. 19.15 orgelmusik från Slottskyrkan. 20.45 operatoner.

LÖRDAGEN DEN 24 APRIL

6.15 Vardagsmorgon. Därefter: Grammofonmusik.
6.30 Nyheter och väderlek. Därefter: Blandad underhållning.
7.00 Morronkvisten. Tidig träff med Bengt Janzon, Andrew Walters kvartett m. fl.
7.40 Morgonandakt. Doktor Sigrid Nygren. (Umeå.)
8.00—8.15 Nyheter och väderlek.
12.00 Klockspelet i Stadshustornet. Dagens dikt. Därefter: William Frej spelar dragspel.
12.30 Nyheter och väderlek. Börsnoteringar. Därefter: Vilsam musik på grammofon.
12.55 Tidssignal.
13.00 Nordostpassagens historia. Föredrag av amiral Claes Lindström.
13.30 Musikalisk underhålln. med Ulla Jacquet-Kron, sång, Thore Arnryds kvartett, Sam Jakobssons saxofonkvartett och grammofon.
14.25 Rostad. Utvärdshuset som blev seminarium.
14.50 För flickor och pojkar: Idrottshörnan.
15.10 Berliner Sängerknaben. Dir.: Leonore Birkner.
15.30 På norsk folkhögskola. I Grundtvigs anda.
15.50 Längs Tibern. Ur »Romerska bilder» av Torsten Steinby och Henrik Tikkanen. Uppläsning av Karl-Magnus Thulstrup.
16.10 Edvard Grieg: Sonat nr 3 för violin och piano c-moll op. 45. Åke Jelving och Greta Erikson.
16.35 Deutsche Dichter unserer Zeit. Lektor Samuel Bächli talar om Gottfrid Benn.
17.00 Väderlek.
17.10 Teknik och motor. Redaktör: Erik Bergsten.
17.40 Engelsk lektion.
17.50 Veckans löpsedel.
18.00 Helgmålsringning från Rödeby kyrka i Blekinge.
18.10 Grammofonmagasinet.
18.55 Meddelanden.
19.00 Nyheter o. väderlek. Dagens eko.
19.30 Gammal dansmusik av Edith Segerstedts kapell.
19.55 Gösta Elweroth läser skärgårdshistorier av Albert Engström.
20.20 Karusellblandning. Medverkande: Lennart Hyland, Stig Rybrant, Varietéorkestern m. fl.
20.50 Tiomilakavlen.
20.55 Sherlock Holmes får besök. En episod ur en stor detektivs liv av Gösta Rybrant. Regi: Carl-Otto Sandgren. Personer: Sherlock Holmes — Georg Funkquist; Dr Watson — Carl-Gunnar Wingård; Mr Holmes' hushållerska — Aurore Palmgren; Den okände — Rune Carlsten.
21.15 Hugo Alfvén: Symfoni nr 3 E-dur op. 23. Göteborgs radioorkester. Dir.: Ivar Hellman.
21.50 Fjorton timmar i Atlanten. Steward Isidor Berntsson berättar.
22.15 Nyheter och väderlek.
22.30—24.00 Musik till midnatt. Elvagäst: Teresa Brewer. (Grammofon.)

Danska radioprogrammet lördag.

7.35 grammofonmusik. 12.00 middagskonsert från Wivex. 13.35 grammofonmusik. 15.00 Ålborgs stadsorkester spelar. 18.00 grammofonkåseri. 19.50 sommar i tyrolen (vita hästen) operett. 21.00 lördagsmusik. 23.00 dansmusik från National-Scala 23.30—24.00 dansmusik från Valencia. **Andra programmet** 283 och 210 m. 18.20 kompositioner av Peter Alman. 19.45 jazzklubben. 21.00 dansk musik på grammofon.

ANTAGLIGEN LÖGN

I Moskva talar en förklädd MDV-agent med en arbetare. Denne förklarar:

— Folk kan säga vad de vill om kommunismen — jag för min del arbetar helst för kommunisterna.

— Bravo, kamrat! Och vad gör du för någonting?

— Jag är dödgrävare.

Rättvisare beskattning av skogsägare

SOLLEFTEÅ (TT)

Skogsbrukets beskattning har sedan lång tid tillbaka varit föremål för kritik. Särskilt har man anmärkt på att bondeskogsbruket ofta blivit orättvist beskattat, erinrade statsrådet Hedlund i ett föredrag i Sollefteå på tisdagen. Påståendena har inte varit obefogade.

Många av bondeskogsbrukets utövare kan inte bedriva sina avverkningar varje år, utan är hänvisade att på en gång ta ut vad som motsvarar flera års tillväxt för att sedan göra uppehåll under några år.

På grund av skattens progressivitet har beskattningen därigenom blivit relativt sett hårdare än för större skogsägare, som kan ta ut ungefär lika stora kvantiteter varje år. Orättvisan häri har ytterligare framhävts genom att fastighetsskatten — som utgår även under avverkningsfria år — blivit tyngande just under en lågkonjunktur. Som särskilt omotiverad har man betraktat den till för några år sedan utgående tilläggsbeskattning som skogsaccisen utgjort.

Numera har emellertid underlaget för denna kritik i väsentliga delar försvunnit. Skogsaccisen har tagits bort och fastighetsbeskattningen har mildrats genom repartitionstalets sänkning. Beträffande denna skatt har statsmakterna för övrigt uttalat, att efter viss ytterligare utredning bör tas under omprövning att helt slopa den.

Ett annat viktigt steg mot rättvisare skogsbeskattning har tagits i år för att möjliggöra en jämnare fördelning av de beskattningsbara inkomsterna genom att sätta in virkeslikviden på spärrkonto. Här ges en möjlighet att även i de fall, då avverkningskvantiteterna varierar väsentligt år från år, erhålla en viss jämnhet i inkomsterna och därmed en rättvisare beskattning. Men spärrkontosystemets värde ligger säkerligen inte minst i att skogsvården främjas av att skogsägaren stimuleras att avsätta medel för framtida skogsvårdsarbete.

Skytte

Laholms Skytteförening.

Sönd. den 25 april förbundsfältskjutning i Mästocka. Saml. vid kvarnen kl. 06,30. Obs. tiden. Möt upp mangrant.

Runbäcks orgelmusik utfördes vid jordfästningen i Oslo

Organisten i Båstad, musikdir. Alb. Runbäck, är känd och erkänd långt utanför vårt lands gränser är tidigare omvittnat. Ett nytt bevis på detta fick man i onsdags då Runbäcks vackra preludium "Våra stunder ila" i anslutning till svenska psalmen 570 intonerade den högtidliga akten vid kronprinsessan Märthas jordfästning i Oslo, vilken radierades även i svenska radion. Det var den enda svenska musik, som utfördes under sorgehögtiden.

Albert Runbäck är en av nordens främsta orgelspelare, ofta anlitad bl. a. i radion och har dessutom gjort sig ett känt namn även som kompositör inom kyrkomusiken.

Ett ord på vägen

Vi gingo alla vilse såsom får.

Om vi säga, att vi icke hava nån synd, så bedraga vi oss själva, och sanningen är icke i oss. — Ingen rättfärdig finnes, icke en enda. Ingen förståndig finnes. Nej, alla hava de avvikit, allesammans hava de blivit odugliga.

I "gingen vilse såsom får", men nu haven I vänt om till edra själars herde och vårdare. — Om jag far vilse, så uppsök din tjänare såsom ett förlorat får, ty jag förgäter icke dina bud.

Han vederkvicker min själ; han leder mig på rätta vägar, för sitt namns skull.

Mina får lyssna till min röst, och jag känner dem, och de följa mig. Och jag giver dem evigt liv, och de skola aldrig någonsin förgås, och ingen skall rycka dem ur min hand.

Om ibland eder finnes en man, som har hundra får, och han förlorar ett av dem, lämnar han icke då de nittionio i öknen och går och söker efter det förlorade, till dess han finner det?

EVA BERG
NY KVINNA

(45)

En fin gammal fröken var det, hon trampade inte på den här jorden med sina små adliga resårkängor. "Hur kan fru Nilsson ha samvete att sätta sina små i baletten!" pep hon och lade huvudet på sned. Men morsan stod på torget om dagarna och var van att tas med folk. Hon satte händerna i sidorna och spände ögonen i gumman: "Om fröken hade sex oäkta ungar att försörja som jag, så skulle nog fröken vara glad att få in dem vid baletten", sa hon. "Och det skulle nog inte bli så mycket tid över till att manikyrera dem om mornarna heller", sa hon. "För resten bryr jag mig inte om att ungarna sitter och sover i skolan, nån gång ska de väl sova också. Lär ni dem bara att skriva så pass att de kan klottra sina namn på en avlöningslista, så räcker det och blir över. Jag ska nog lära dem resten själv." Och det gjorde hon också, må ni tro, gud signe henne, för resten. Vi har kommit oss upp allihop, riktigt bra, utom Lillan — Judith blev plötsligt allvarlig — Sussi hette hon. Hon kom in vid filmen, men sedan började hon supa, och det hade hon efter pappa. Supa, ser ni, det ska man akta sig för man är ung, det finns inget farligare. Det hör till det roliga som man ska spara tills man blir äldre.

Hon suckade och såg sig omkring bland åhörarna, som stod i en häpet lyssnande cirkel runt henne. Plötsligt bytte hon samtalsämne.

— Och du är här också ser jag, lilla Karin, det var roligt. Karin Serling rodnade, hon var folkskollärarfrun med de många barnen, och det var endast under de korta pauserna mellan amning och grosesser hon kunde deltaga i gymnastiken.

— Ack ja, nog är det konstigt fördelat här på jorden, fortsatte Judith öppenhjärtigt och suckade, en annan får inga barn alls, fast man så gärna vill ha. Men det kanske är straffet för att man trasslat bort ett par påbörjade i unga dar.

— Å, susade det i församlingen, men Karin Serling kände sig manad att trumpet protestera över den outtalade beskyllningen:

— Jag har velat ha alla mina, något annat ska ingen tro.

Judith slog ut med händerna i grand-opérastil.

— Ja, herregud, du har ju haft plats på apoteket, så det är nog ingen som tvivlar på dig i det fallet. Och med dessa ord gav hon luft åt många års halvkvädna kafferepsförmodanden och huvudskakningar bland Lomselefruarna angående Karin och hennes fruktsamhet.

Nu hördes grammofonmusik från gymnastiksalen, samtalet avbröts tvärt och alla rusade ivrigt mot dörren. Folkskolan i Lomsele var nybyggd och modern och hade en rymlig gymnastiksal, gulblänkande av fernissa och med skinande vita väggar. Längst bort under klockan stod ledarinnan och klappade takten med händerna, medan de deltgande sprang runt salen i en lång rad.

Ingrid stod bakom Siri i roten och hade gott om tillfällen att beundra hennes skicklighet; hon skulle så gärna själv velat vara en duktig gymnast. Men hennes kropp och temperament passade inte ihop med det Lingska systemet, hon rörde sig för mjukt och obestämt, och ofta hade hon svårt att genast uppfatta kommandoorden. Ragnar höll styvt på att hon skulle fortsätta med gymnastiken, i annat fall skulle hon säkert ha skolkat oftare. Och hon tyckte också om att vara i sällskap med andra kvinnor, det var alltid roligt att komma hem till Ragnar igen efter sådana kvällar. De gav dessutom en känsla av gott samvete; en dag då hon gymnastiserat en hel timme kunde inte betraktas som alldeles bortkastad. Hon hade uträttat något, arbetat sig varm och trött och hade träningsvärk i obrukade muskler. Sömnen kom villigare på kvällen, sinnet var fridfullt och lugnt.

— Nu vilar vi, kommenderade ledaren, släng er på golvet och slappna av!

Bredvid Ingrid låg Siri blundande med flämtande bröstkorg. Hon hade pressat sin kropp till det yttersta, Men när domsrösten strax efter befallde "stå upp", for hon upp som en automat och utförde rörelserna utan tecken till trötthet. Snart fann sig Ingrid i ett långt led väntande på sin tur att hoppa över bocken. Före henne stod Maj Dunegård, trampande av otålighet att få starta, men när det väl blev hennes tur, fastnade hon alltid på den runda läderdynan och satt och kavade grensle över den. Hennes runda ansikte blomstrade av livslust och värme, det liknade mer än vanligt en skär karamell som en barnunge sugit på en stund och sedan tar ut och tittar på.

Vid slutet av lektionen ropade alla deltagarna "tack för i dag" i kör till sin fröken och tumlade flämtande ut till duschen och omklädningen. Ingrid bytte hastigt och tog adjö först av alla. I dag längtade hon att komma ifrån gymnastiken, hon tyckte att Judith Hammars krassa levnadsvisdom förstört den gemytliga stämningen. Hon ville fly till Ragnar och deras lilla fest, liksom för att övertyga sig om att det fanns något högre och innerligare i samlivet mellan man och kvinna, än det hon hört talas om i kväll: kall beräkning resonemangsäktenskap, oupphörlig barnalstring eller aborter.

Hon var ännu förstämd och irriterad, när hon närmade sig villan på höjden av backen. Det lyste inte i fönstren, och då hon kom in i hallen, öppnades köksdörren, och Agda tassade ut i tofflor och meddelade närgånget deltagande — eller kanske hon bara inbillade sig att hon hörde en medlidsam klang i rösten — att doktorn och skeppsredaren hämtats av jägmästare Norström och gått på hotellet. Det var inte lönt att doktorinan satt uppe och väntade, hade doktorn hälsat, han skulle trolgen bli sen.

Den kvällen hade Ingrid svårare än vanligt att falla i sömn. Till slut steg hon upp ur sin heta säng och svepte in sig i den vadderade morgonrocken — mammas bröllopspresent — och smög ut i hallen. Där fanns ett lågt blomfönster med en stoppad träbänk att krypa upp på, hon lade en kudde över fötterna och stödde armbågen mot den gröna blomlådan. Så satt hon länge i fönstret och stirrade ut i mörkret. Hon kunde nästan inte se något, fönstret vette åt skogen, som låg snölös och vintersvart, Himlen var molnhöljd och ogenomtränglig och flöt ihop med talltopparna; ibland föddes en svag gungande susning där uppe och växte till en svepande stormil som ruskade de sovande jättekronorna. Då ryste Ingrid och kurade ihop sig ännu mer. Sensommarens granna pelargonier i fönsterbänken hade alla blommat ut nu återstod endast de ludna och stinkande bladen, vilkas genomträngande odör fastnade i huden om man rörde vid dem och lådde vid händerna länge efteråt.

(Forts.)