LAHOLMS TIDNING

N:R 125. ÅRG. 23. Laholms Tidnings Tryckeri, Laholm. ONSDAGEN DEN 2 JUNI 1954 Ansvarig utgivare: J. B. Bengtsson. Lösnummer 20 öre.

Timmer stjälpte forsbåt 2 ingenjörer drunknade

UMEÅ (TT)

Två unga ingenjörer i Vattenfallsstyrelsen, Nils Gahlin och Kjell Lanninge, båda från Stockholm, befaras ha drunknat i Vormforsen i Vindelälven, nära Vormsele i Lycksele socken.

Gahlin och Lanninge höll på med undersökningar i forsen. På måndagen hade de med hjälp av en ortsbo spänt en lina över forsnacken, varefter de i en lättmetallbåt sysslat med mätningen ute i forsen. Tidigt på tisdagen hittades båten sönderslagen nedanför forsen, och av de båda männen fanns ej ett spår. Det förefaller som om båten träffats av flottningsvirke. Draggningar sattes genast i gång. Men ännu på tisdagsmiddagen hade dessa icke lämnat något resultat.

Enligt vad som meddelats till Vattenfallsstyrelsen i Stockholm finns inga ögonvittnen till händelsen. Båten gick ut kl 10 på måndagen och då de båda ingenjörerna inte återkom i vanlig tid på kvällen började man söka efter dem. Två km nedanför forsen återfann man en instrumentlåda och en flyttank, som man visste hörde till båten. Enligt fjärdingsmannen i orten tyder allt på att en olycka inträffat.

På tisdagskvällen avreste en undersökningskommission från Vattenfallsstyrelsen till olyckplatsen.

På söndagen fick Kivik kungabesök, då monarken kom dit och bl. a. tittade på traktens fruktodlingar. Här ses majestätet med eskort passera mellan rader av blommande fruktträd, medan t. v. lilla Marianne, som gärna velat hälsa på kungen, var så blyg att hon föredrog att bli stående i skuggan av ett blommande fruktträd. Men sken som en sol gjorde hon...

Pressades ner i lera av 3,5 tons pålkran

NORRKÖPING (TT)

Under 20 minuter kämpade pålkranskötaren Ernst Leonard Andersson från Norrköping på måndagen för sitt liv. Hans pålkran föll omkull ut i lervattnet vid inloppet till Norrköpings hamn. Pålkranen väger 3,500 kg och med den över sig trycktes Andersson ned i dyn, där han kilades fast som i ett skruvstäd.

Kranen föll som tur var inte över fast mark, ty då hade Andersson med säkerhet krossats under den väldiga tyngden. Skyddsräcket på kranen hindrade Andersson från att hoppa när han kände att kranen föll. Hans kamrater på kranen var på en sådan plats att räcket inte hindrade dem och de räddade sig genom att hoppa rakt ut i vattnet.

Andersson klämdes fast under kranen men kom så lyckligt att han fick huvudet ovan vattenytan. Folk rusade till och stödde hans huvud så att han fick luft, medan ett 30-tal febrilt arbetade men att få loss honom. Det var brandmän, poliser och arbetskamrater som befriade honom. Det visade sig att han var oskadad.

MAJTRAFIKEN 76 DÖDADES 400 SKADADES

STOCKHOLM (TT).

Trafiken på gator och vägar krävde under maj 76 dödsoffer och 400 skadade, den högsta majsiffra som någonsin officiellt noterats. Av de 400 skadade är 50 så illa däran att man ännu inte vet hurudan utgången blir.

För tio föreligger direkt livsfara. Av 200 undersökta trafikolyckor under maj i Stockholm med förorter samt i Skåne var 36 procent orsakade av för hög fart. I maj omkom nio mopedister, 17 mc-förare och tre passagerare, medan dumdristig körning kostade tre liv. Vidare blev det 11 omkomna bilister, 15 cyklister och 14 fotgängare. Traktorolyckorna krävde sex människoliv.

Sammanlagt har trafikdöden i år hittills krävt 152 dödsoffer, varav 35 var under 15 år. Enbart under maj omkom 13 barn. Vid de flesta olyckorna har småttingar rusat ut på vägen och hamnat framför en bil.

JUSSI FICK INBJUDAN FRÅN SOVJET

STOCKHOLM (TT)

Jussi Björling har av ryssarna inbjudits att ge konserter och sjunga opera i Moskva och man vill också engagera honom för turné i Ryssland. Bakom inbjudan står den sovjetiska organisationen VOX, som bl. a. har till uppgift att engagera utländska artister för uppträdande i Ryssland.

Jussi Björling återkom med flyg på måndagskvällen från gästspelet i London. Själv hade han inte hört något om saken då han tillsammans med sin fru steg ur planet ute på Bromma. Den ryske stjärnviolinisten David Oistrach skall emellertid på VOX vägnar överlämna inbjudan efter fredagens operaföreställning i Stockholm, där Jussi Björling uppträder i operan Rigoletto. — Jag kan naturligtvis inte på stående fot svara på om jag kan tacka ja till erbjudandet, säger Jussi Björling. Jag har aldrig fått något sådant förut och det här kom så att säga litet plötsligt.

TJUVBESÖK MÅNADSLÖN FRÖS INNE

STRÄNGNÄS (TT)

Många strängnäsbor får vänta på sina månadsavlöningar och pensioner på grund av att tjuvar natten till tisdagen hemsökte postkontoret i staden. De bröt upp ett fönster och träffade på de oöppnade säckarna med måndagskvällens sista post från Stockholm.

En säck värdepost, som bl. a. innehöll postanvisningar och utbetalningskort, tog de med sig liksom en massa vanliga brev ur övriga postsäckar. Ett låst plåtskrin bröts upp, men det innehöll inga pengar utan endast postkontorets stämplar, som inbrottstjuvarna möjligen använt till att stämpla postanvisningarna för att på andra håll få ut pengarna.

Skogseld var blommande gran "Rökskyar" gulfärgar landet

HEDEMORA. (TT)

Ett ovanligt fenomen har i samband med granens blomning iakttagits i Dalarna och Västmanland. Granens frömjöl lyftes upp i luften av vinden och följde med över skogarna som svavelgula rökskyar. Många trodde att det rörde sig om skogsbrand och larmade polisen. Denna våldsamma "rökutveckling" inleder det bästa granblomnings- och kottåret i mannaminne.

— Jag har aldrig sett en granblomning av så väldig omfattning omtalar skogvaktare Ragnar Leijström, Riddarhyttan, som har 40 års tjänstgöring som skogsman, för Södra Dalarnas Tidning. Vädret har varit ytterst gynnsamt med stark värme och med vindstilla, så att blommen fick mogna i fred tills vinden började komma. Fenomenet kulminerade vid häftiga vindstötar i samband med åskbyar. På vissa håll täcktes marken av en matta, som var en halv centimeter tjock.

— Jag trodde först det var eld, berättar hr Axel Haggren, som sex somrar tjänstgjort vid Morkullens brandtorn, Skinnskatteberg. Sedan fick jag för mig att det var snö — röken var alldeles vit i solskenet. Röken bredde ut sig på en halv mils bred front, från Avesta över Norberg, Fagersta och Riddarhyttan i riktning mot Lindesberg. Det gråvita diset minskade sikten till c:a 800 meter. På många platser hindrade frömjölet all badning, ty sjöarna var till stor del täckta av det gula mjölet, vilket också hopat sig längs stränderna.

— Granen har inte blommat på flera år, och därför har skogsfolket inte haft råd att utföra skogssådd, utan fröet har varit förbehållet plantskolorna, säger revirchefen i Garpenberg, jägmästare Nils Forsling.

Så det här fröåret var välkommet, bara det nu blir grobart frö också. Om den förhoppningen infrias kan man säga att det är en fin kompensation för stormfällningarna i februari.

Polisflykt mot väster

BERLIN (TT — DPA)

Under första halvåret 1954 har inalles 1,198 folkpolismän, bland dem 85 poliskommissarier, flytt från Östtyskland till Västberlin. Enbart under maj uppgick antalet polisflyktingar till 258.

Skräddare rik på utlovad hjälp vid ryssinvasion

HAAG (TT — Ruer).

En affärsbegåvad skräddare ställdes på måndagen inför rätta i Maastricht, anklagad för att ha tillnarrat sig en halv miljon gulden av godtrogna människor mot löfte att rädda dem undan en förestående rysk ockupation av Holland.

Skräddaren hade utgett sig för att vara ordförande i ett hemligt politiskt sällskap som räknade sir Winston Churchill bland sina medlemmar. Han påstod att ryssarna inom kort tänkte gå till anfall mot Holland och erbjöd sig att mot förskottsbetalning hjälpa sina landsmän att fly till Sydafrika med en lustjakt som en gång hade tillhört den brittiska kungafamiljen.

Sensationsdokument avslöjar röda världsrevolutionsplanen Anfalla när segern är säker

WASHINGTON. (TT — Reuter)

Ett uppseendeväckande dokument, som synes vara en kommunistisk 20-årsplan för världsrevolutionen, granskas av amerikanska kongressen. Den republikanske senatsledaren Knowland förklarar att dokumentet synes vara utkastet till en ny plan, som den kinesiska kommunistledaren Mao Tse-tung gjort upp för en världsomfattande revolution. Knowland har haft dokumentet ett halvår i sin ägo, men har inte avslöjat hur han kommit över det.

Det finns ingen garanti för att vi skall segra, eftersom de kapitalistiska länderna har större industriproduktion och större förråd av atomvapen och eftersom Sovjetunionens atomförsvar för sina industriområden och oljeanläggningar inte slutförts samt emedan Kinas jordbruk och industri ännu ej hunnit helt utvecklas, heter det i dokumentet. Följaktligen måste vi följa en kurs, som inte leder till krig förrän vi är säkra på segern. Det framhålles vidare i planen: USA måste till varje pris hållas isolerade. Storbritannien måste få lugnande försäkringar om att problemen i öst-väst kan lösas förhandlingsvägen. Frankrikes krigströttthet och fruktan för Tyskland måste grundligt utnyttjas. Slutmålet är att 25 miljoner välutbildade soldater står redo i östra och sydöstra Asien, sedan dessa områden befriats. Detta skall tvinga kapitalistländerna att ständigt ge ut större summor på försvaret till dess deras ekonomi bryter samman. En maktdemonstration när tiden är mogen medför att ledande kretsar kapitulerar i de länder som skall "befrias".

I dokumentet uttrycks en förhoppning att Burma och Siam skall acceptera kommunismen sedan Indokina befriats och att kommunisterna skall ha makten över hela Indonesien 1960.

Tank exploderade i dynamitbåt Student miste ben

MARSTRAND (TT)

En egendomlig explosionsolycka, som under ogynnsamma omständigheter kunnat kosta två man livet, hände vid 15-tiden på tisdagen utanför Instön vid Marstrand. En studerande vid Chalmers, Agge André från Göteborg, skadades emellertid så svårt att man på Kungälvs lasarett tvingades amputera hans ena ben nedanför knät.

På Andrés tomt på Instön, där han ämnade uppföra en sommarstuga, pågick sprängningsarbeten. Hr André och ytterligare en man hade till uppgift att i en båt hålla obehöriga personer från det farliga grannskapet. Medan man ute på sjön väntade på att ett sprängskott skulle gå inträffade en kraftig explosion i — båten. Denna splittrades så gott som helt och sjönk och hr André fick ena benet nästan avslitet. De var emellertid inte längre ute är att de båda kunde ta sig i land. Den skadade fördes till Kungälvs lasarett, där man måste företa amputation.

Man antog först att det var ett par kg dynamit, vilka förvarades i båten, som exploderat. Undersökningar visade emellertid att en tank innehållande drivmedel, var upphovet till explosionen. Som tur i oturen måste det betecknas att drivmedelstanken inte stod i närheten av dynamiten i båten.

Trånande Genevieve föredrar äkta man framför Hollywood

PARIS (TT - Reuter/AFP)

— Jag kanske går med på att åka till Hollywood för att delta i en film om Dien Bien Phu — om jag får för mina överordnade och jag inte gifter mig, anförtrodde syster Genevieve de Galard världen på tisdagseftermiddagen efter sin ankomst till Paris från Indokina.

— När allt kommer imkring är giftermål någonting som man börjar tänka på när man är 29 år. Men, tillade hon, om jag inte blir gift får jag kanske tillbaka till Indokina som sjuksyster vid flygvapnet.

Den fallna fästningens "ängel" hälsades som en hjältinna då hon steg ur planet efter den långa flygresan från Saigon. Ett 100-tal polismän hade mobiliserats för att hålla tillbaka den folkmassa som hade mött upp och dessutom mottogs den namnkunniga sjuksköterskan av en hedersvakt av mindre berömda sjuksystrar i flyget. Buketer med skära och vita rosor ingick också i välkomstnälsningarna och det var knappt att ängelns mor, den grånade vicomtesse de Galard hann omfamna sin dotter innan båda släpades iväg till de väntade radiomikrofonerna där syster Genevieve utsattes för en spärreld av frågor.

— Vad jag såg i Dien Bien Phu har sträkt mig i min övertygelse om att krig är någonting fruktansvärt, svarade hon på en fråga om kriget. Det kom mig att mer än någonsin förr önska att freden skall återupprättas i världen, sade hon.

Frågan om det var någon särskild hon hade i tankarna då hon talade om giftermål parerade ängeln med orden: Jag har haft alltför många manliga vänner för att bli kompromettterad.

En brydsam situation uppstod då någon frågade syster Genevieve varför hon hade sänt födelsedagsgratulationer till vietminhledaren Ho Chi Minh då hon var fånge. Därför att någon uppmanade mig att göra det, svarade hon men hann inte tala om vem denne någon var innan en fransk officer som hon hade haft sällskap med från Saigon trädde emellan och inviterade henne till lunch.

Kvällen tillbringade syster Genevieve hos släktingar i Versailles. Hon har fått 30 dagrs permission från flygvapnet och skall tillbringa en del av ledigheten i Paris och resten på landet i Bretagne.

MOUNT EVEREST-BESTIGAREN sir Edmund Hillary, som insjuknat i lunginflammation på 7,500 meters höjd i Himalaya, hotas nu av de monsunregn, som snart beräknas bryta ut. Ingenting har hörts från sir Edmund och hans expedition sedan den 19 maj, då det rapporterades att han insjuknat. Det är i dagarna jämt ett år sedan Hillary (som ses på bilden ovan) lyckades besegra Mount Everest, världens högsta berg. Det uppges att en kalifornisk expedition på väg upp mot Mount Makalu lyckats nå sir Edmund med penicillin och syretält.

Filmstjärnor strejkar för övertidsslant

HELSINGFORS (TT — FNB)

Omkring 500 finländska filmskådespelare gick natten till tisdagen i strejk för att under stryka sina krav på bättre arbetsförhållanden.

De frågor av principiell natur som lett till konflikten mellan skådespelarna och filmproducenterna gäller bl. a. övertidsersättningarna, årskontrakten och skådespelarnas klädpengar. Filmproducenterna har vägrat att gå med på att erlägga ersättningar för nattarbete, speciella arvoden för bandupptagning i efterhand, samt motsatt sig att tids och årskontrakten bindes vid minimitariffer. Skådespelarnas förslag rörande minimitariffer har inte heller godkänts.

Det blir inte avbrott i inspelningen av någon film, uppger man på producenthåll. Suomen Filmiteollisuus (Finland filmindustri) håller visserligen på med inspelningen av en film, men arbetet kan troligen avslutas. Suomen-Filmi (Finlandsfilm) och Fennada-Filmi håller inte på med några inspelningar.

djupet har varit resultatlösa, men kommendörkapten Crab och hans medhjälpare anser sig ha stora möjligheter att lyckas eftersom de är utrustade med hypermoderna apparater — undervattenskameror, kraftiga pumpar som kan suga upp slam m. m.

Tvåårig flicka dödad av tåget

GÖTEBORG (TT)

En liten flicka Brittmarie, dotter till ställningsbyggare K. A. Bodin, Backa, Landvetter, överkördes vid 19-tiden på måndagen av ett södergående tåg och fick så svåra huvudskador att hon ljöt en ögonblicklig död. Brittmarie hade en kort stund varit ensam ute för att leka. Hon tog sig upp på den närbelägna banvallen och stod där mitt i spåret när tåget kom.

Brittmarie, som skulle fylla två år om tre dagar, var sina föräldrars enda barn.

Nytt sjömanspass gäller från 1 juli

STOCKHOLM (TT)

De nya sjömanspassen i bokform skall gälla från 1 juli. Utrikesministern och inrikesministern beslöt detta på tisdagen. De redan utfärdade sjömanspassen av hittills gällande typ fortfar dock att gälla till deras resp. giltighetstid har gått ut, meddelar utrikesdepartementet. Dessutom får passmyndigheterna utomlands använda äldre passformulär, tills de har fått tillräckligt många exemplar av det nya formuläret.

Överläkare fick böta 45,000 kr för skattefusk

KARLSHAMN. (TT)

En kvinnlig överläkare vid länslasarettet i Karlshamn dömdes på tisdagen att för falskdeklaration under åren 1949—1953 böta 45,000 kr.

Häradsrätten delade åklagarens uppfattning att förseelsen måste betraktas som uppsåtlig, emedan den gällde så stora belopp. Under femårsperioden skulle läkaren enligt stämningen ha uppgett sina inkomster 65,800 kr lägre än vad länsstyrelsens taxeringsintendent uppskattningsvis bedömt dem till och det belopp som därigenom undandragits i skatt skulle utgöra 34,120 kr.

Modern skattjakt

LONDON (TT — Reuter)

En av Storbritanniens främsta grodmän, kommendörkapten Lionel Kenneth Crab, skall i sommar göra en nedstigning i Tobermoryviken vid Skottlands västkust för att försöka bärga de skatter som finns gömda i en sjunken spansk gallion.

Fartyget, som tillhörde spanska armadan, ligger begravt i sanden på havsbottnen. Flera andra försök att hämta upp skatterna ur

DONATION PÅ 7 MILJ. TILL KAROLINSKA.

Karolinska institutet har fått en donation på närmare 7 milj. kr av fru Tyra Svensson, född von Hedenberg, Stockholm. Hon avled i april och var änka efter grosshandl. Gustaf Svensson, död 1937.

Fru Svensson har disponerat större delen av den till nära 7 milj. kr uppgående kvarlåtenskapen till förmån för Karolinska institutet. En särskild stiftelse, kallad Gustaf och Tyra Svenssons minne, har bildats med ett kapital överstigande 6½ milj. kr. Avkastningen av detta kapital skall årligen tillföras Karolinska institutet och användas för att möjliggöra medicinskt vetenskapliga forskningar av större räckvidd. Institutets läkarkollegium skall närmare bestämma om användningen. Under ett antal år framåt skall emellertid en del av avkastningen gå till livräntor åt släktingar och till pensioner. Inteckningsbanken A.-B. är testamentexekutor.

Vw-ligans chef fick två år

Tre medlemmar i den s. k. Volkswagen-ligan fick sina domar på tisdagen av Stockholms rådhusrätt.

Försäljare Frank Bjarne Andreasson dömdes till straffarbete i två år för grov stöld, medhjälp till grov stöld, urkundsförfalskning och brukande av falsk urkund. Han lagfördes 1952 och fick då villkorligt anstånd med straffet.

TOKIO: Drygt 4,000 poliser deltog i en gigantisk razzia som på tisdagen företogs i Tokios undre värld. Omkring 500 personer arresterades som misstänkta för allsköns brott. Massor av vapen beslagtogs — en affärsman i framskjuten ställning hade ett lager på inte mindre än 600 dolkar. Aktionen får ses mot bakgrunden av den kraftigt ökade brottsligheten i den japanska huvudstaden.

Uppehållsväder

Landdistrikt: Svag till måttlig vind, först ostlig eller nordostlig, senare växlande. Växlande molnighet och mest uppehållsväder. Oförändrad dagstemperatur.

Allmänna utsikter för torsdagen. Södra Götaland: Övervägande ostlig vind. Möjligen någonenstaka regnskur. förändrad temperatur.

Sjödistrikt: Lätt till frisk bris, övervägande mellan nordost och nordväst. God sikt.

Laholms Tidning

Smedjegatan, Laholm
Redaktör: GUSTAF BERTLAND
Dagligt nyhets- och annonsorgan för Laholms stad och södra Halland, Markaryd samt angränsande delar av sydvästra Småland och nordvästra Skåne.

Telefoner:
Redaktionen 300
Redaktör G. Bertlands bostad 199
Expeditionen och annonskontoret 299
Annonschef Axel Larssons bostad anknytning 299

Annonspriser:
Före text 28 öre pr mm.
Textsida 30 „ „ „
Särsk. begärd placering å textsida 32 öre pr mm.
PRISFÖRHÖJNING debiteras med 30 procent för annonser beordrade med petitstil.
Önskas hyra, platssökande och borttappat 25 öre pr mm.

Lysning

Manne Svensson
Ingegerd Magnusson
Markaryd.

Dödsfall

†

Min älskade maka
vår kära lilla mor,
farmor och mormor

Agneta Svensson

född den 28/6 1869

insomnade lugnt och stilla i dag. Djupt sörjd och saknad och i ljust minne bevarad.

Våxtorp den 1/6 1954

ALFRED SVENSSON
Barn, Barnbarn och Barnbarnsbarn

Åter vår Herre har skördat men även skänkt lindring och frid
vår moder åldrig och vördad
har slutat dagens strid.

För dem som vilja hedra den avlidna meddelas att jordfästningen äger rum i Våxtorps kyrka lördagen den 5 juni kl. 13. Samling i kyrkan. Efter jordfästningen bjudes på kaffe å Johanssons kafé. Meddelas endast på detta sätt.

Sorg-Hattar och Slöjor
i ett förnämt och värdigt utförande.
Ekwalls Eftr.
LAHOLM
SPECIALAFFÄREN I HATTAR OCH MÖSSOR
Tel. 566 Laholm.

Andréns Begravningsbyrå
KISTOR och SVEPNINGAR.
Allt ombesörjes.
Stortorget, Laholm. Tel. 69.
Sommarb. Mellbystr. Tel. 69.

BRÖD. SVENSSONS BEGRAVNINGSBYRA
ombesörjer allt vid dödsfall.
LIKBIL
TILLHANDAHÅLLES
Gamlebytorg 5, Laholm.
Tel. 703 Laholm och 68 Vallberga.

VID DÖDSFALL
Vänd Eder till
Veinge Begravningsbyrå
Kransar, Buketter, Svepningar och Kistor
till ortens lägsta priser.
Blomsterförmedling till in- och utlandet.
Hämtning från dödsorten ombesörjes.
Veinge Möbelaffär. Tel. 61.

SIGFR. CARLSSONS BEGRAVNINGSBYRA
Kistor med tillbehör.
Ombesörjer allt.
Likbil.
Tel. 36 - Knäred.

Nyheterna

i
KOSTYMER
JACKOR
KAPPOR
POPLINKAPPOR
Herr- och Dam-
Flick- och Goss-
KLÄNNINGSTYGER
o. s. v.
i största sortering
hos
LUNDINS
Dam- och Herrekiperingsaffär.

FRITIDSSKOR

mans, ofodrade, svala och sköna. Resår- och snörmodell i prislägen
29:75 — 32:50 — 39:75
Se dem i skyltfönstren!

Rosanders
Ryssgatan
Tel. 507 Laholm
— när det gäller skor.

All uppvaktning

på min stundande 50-årsdag undanbedes vänligt men bestämt. Gäller även släkten.
Ragnar Andersson.

Medlemmarna

i Växtorp—Hasslövs Rödakorskrets kallas härmed till extra årsmöte onsdagen den 9 juni kl. 19.30 i banklokalen, Våxtorp.
Ärende: Besluta om kretsens fastighet. Kommitterade ha föreslagit försäljning.
Styrelsen.

Våxtorps SLU

anordnar hos Emil Johansson, Skråmered, betgallringstävlan onsdagen den 2 juni kl. 19.
Tävlingsnämnden.

Bildemonstration

av den populära 4-dörrars familjevagnen i den låga prisklassen
Standard 8
och den medelstora, rymliga
Standard Vanguard
äger rum i morgon
toarsdagen den 3 juni
i Skånes Fagerhult,
hotell Dalsberg, kl. 17.
Bröderna Olssons Bil AB
Markaryd. Tel. 10089, växel.

Cupfotboll

Björkvallen, Ränneslöv
i morgon kl. 19.00
Skånes Fagerhult—Ränneslövs G. I. F.

Cupmatch

Hasslövs Idrottsplats
i kväll kl. 19
Trönninge IF—Hasslövs IS.

Önskas hyra

Möbl. rum

önskas hyra i Laholm eller dess närhet omgående eller den 15 ds. Svar till "Kassörska", Laholms Tidning, Laholm.

Diverse

Omstoppning

och omklädning av alla slags möbler, bilar samt renovering av madrasser utföres snabbt och billigt. Stor sortering av möbeltyger, gardiner, draperi och sängöverkast finns till låga priser. Obs. Fritt hämtat och hemkört. Sjöströms Tapetserarverkstad, Säghuslund. Tel 724 Laholm.

Båstad
När det gäller
OLJEELDNING
rådfråga oss:
— Över 200 aggregat i drift —
Rörbolaget Alfred Ekelund
Tel. 30 — 930 Båstad
Bostaden tel. 507

Lediga platser

Träarbetare

erhålla omgående arbete å vår arbetsplats "Markarydshus nr 1", Markaryds köping.
Trä & Bygge
Tel. 10480 eller Arbetsförmedlingen, Markaryd.

Till salu

Dubbelplatta,

220 volts, begagn., samt en ponnyvagn till salu.
Tel. 25 Skummeslöv.

SRB-tjur,

12 månader, avhornad, passande som betesdjur, till salu.
Tel. Våxtorp 5.

Barack

monteringsbar 9×6,5 m. passande som sommarstuga.
HÅESS
Stationsgatan 48 b, Halmstad.
Tel. 18270 växel.

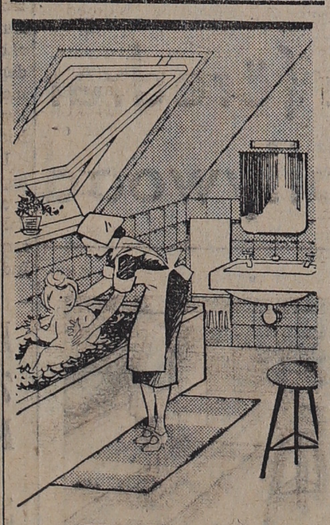

Utnyttja vindsutrymmet
skräpvrån kan bli ett härligt badrum

Svita-fönstret är ett specialfönster, som löser alla problem med hänsyn till dagsljus och luft till vindsutrymmena. Utan att behöva bygga dyrbara vindskupor, kan man med Svitafönstret skapa nya möjligheter för just det extrarum, Ni behöver. Begär alla upplysningar från oss.

AB SVENSKA ICOPALFABRIKEN
MALMÖ
SVITA-FÖNSTRET
-sätter liv i dåda vindsutrymmen-
OLOF ASKLUNDS TRÄVARU AB
LAHOLM. Tel. 41 o. 641.
HISHULT. Tel. 141.

Om Ni bromsar för kurvan och "gasar" igenom den, bestämmer Ni över fordonet Gör Ni tvärtom, bestämmer fordonet över Er.

Nu har
Airlon-skjortan
kommit!

Den har nylonets alla praktiska egenskaper, men den ser ut och känns som den finaste bomullspoplinskjorta med krage och manschetter trubeniserade. Slut alltså på svårigheten att få dem slätta och fina efter många tvättar.

AIRLONSKJORTAN finns i vitt och grått och priset är kr. 58:50.

Frummerins

Exekutiv auktion

Genom exekutiv auktion, som förrättas hos fabrikör Nils Larsson, Jani Keramik, Laholm, torsdagen den 10 juni 1954 kl. 10,30 försäljes, därest laga hinder icke möter, mot kontant betalning följande: 2 st. elektriska brännugnar med utrustning, 4 st. elektriska motorer, 1 st. lerblandningsmaskin, 1 st. lerrensningsmaskin, 3 st. elektriska drejskivor, 1 st. kassaskåp, fabr. Sparrings, 1 st. skrivmaskin Royal, 1 st. räknemaskin Summa, 1 st. blankettskåp av ek, 1 st. skrivmaskinsbord, 1 st. skrivbord, 1 st. skrivmaskinsstol, 1 st. skrivbordsstol.

Laholm den 1 juni 1954.
Landsfiskalen.

Taktjära

FÄRDIGLAGAD RÖDFÄRG
TRÄIMPREGNERINGSMEDEL
GRÄSKLIPPARE
Einar Johansson
YSBY - Tel. 62032.

Önskas köpa

Pappersäckar,

(foder- och gödningssäckar) köpes. Tel. 26 Tureby. Träff. kl. 7—8 samt 18—21).

Smågrisar

köpas varje vecka och betalas efter högsta gällande dagspris.
EMIL NILSSON, Örkelljunga.
Tel. 113 och 513.

LAHOLM

En brevduva
märkt med vit ring på höger ben med inskriptionen Sverige 22-53-148 samt på vänster ben en röd gummiring med nr 850, har tillvaratagits vid Mellby kvarn, Laholm

Trädgårdsmöbler
Solparasoller
Trädgårdsurnor
A.-B. LAHOLMS JÄRNHANDEL
Tel. 134 o. 204.

Fin medalj till Liljestrand i Köpinge.

Svenska Livräddningssällskapet har beslutat utdela sällskapets förtjänstmedalj i silver till bl. a. folkskoll. Sven A. Liljestrand, Laholm.

Delägarna i Sydsvenska Kraft

höll på måndagen ordinarie bolagsstämma i Malmö. Utdelningen bestämdes till oförändrat 6 procent. Ombudsman N. O. Persson och riksdagsman Olof Andersson avsade sig förnyat uppdrag som styrelseledamöter. Som ny styrelseledamot valdes förbundsordföranden S. A. Johansson. I övrigt skedde omval.

Tjuvarna från omformarestationen gripna.

De tjuvar som för en tid sedan gjorde sig skyldiga till stöld av kabelmaterial på Sydkrafts upplag i Laholm greps på tisdagen av polisen i Halmstad på begäran av laholmspolisen.

De båda männen fördes till Laholm där de under tisdagen förhördes av stadsfiskal Philip Nydén. Tjuvarna spårades genom den skrotfirma till vilken de sålt kablarna. Skrothandlaren kunde namnge en av säljarna varpå denne jämte sin kumpan anhölls på tisdagen.

Utredningen pågår och ytterligare förhör hålles i dag. De båda männen skyller på varandra. Event. kan det bli fråga om häktning.

"Konkursbyggena" i Halmstad igång.

De byggen, som den kraschade byggnadsfirman Jönsson & Jägersund i Halmstad hade under arbete, har nu satts igång av borgenärerna. Landstingets spädbarnshem fortsättes av Firma O. F. Jansson och Firma Bröderna Karlsson i Laholm, Mejeriet av Byggnadsfirman Karleric och bostadsbygget vid Knäredsgatan har byggherren själv övertagit.

Solglasögon
med optiskt slipade glas.
Många nya modeller
för året.
TORE NILSON
Optiker

Laholms Resoklubb.

Efter konstituering har styrelsen följande sammansättning: ordf. Sigfrid Svensson, sekr. Hakon Nilsson, kassör Levin Pettersson, v. ordf. Rune Nilsson och v. sekr. Tore Nilsson. Upplysningsställe: Hilding Andreassons, Ryssgatan. Klubben har ett 20-tal medlemmar.

Två svenskar i spetsen för Abessiniens polis.

Polismästare Carl-Wilhelm Sjögren i Halmstad har erbjudits chefskapet för Abessiniens polisstyrka på 4,500 man. Även posten som polischefens närmaste man skall besättas av en svensk polisman och polismästare Sjögren, som av inrikesdepartementet fått i uppdrag att själv föreslå en lämplig kandidat, har föreslagit polisintendenten i en av våra större städer.

Den nuvarande polischefen i Abessinien är en pensionerad brittisk general i 65-årsåldern.

Ingenjörsexamen

har avlagts vid Tekniska gymnasiet i Hälsingborg av bl. a. Richard Birgersson, Veinge.

Paratyfus i Halmstad.

Ett fall av paratyfus har i dagarna konstaterats i Halmstad, upplyste stadsläkaren dr Bengt Lambert vid den kurs som i går hölls för livsmedelsfolk. Någon fara är det emellertid inte. Hälsovårdsnämnden är på jakt efter smittokällan.

UPPROP!

Laholms Bollklubb anordnar i år fest i Stadsparken under pingsthelgen den 5, 6 och 7 juni. Som vanligt kommer tombola att anordnas, och vi vädjar nu till stadens och bygdens affärmän samt enskilda att bidraga med saker, lämpliga som vinster eller med kontanter. Låt inte våra representanter gå tomhänta från besöket hos Er. Gåvor kan också inlämnas till N.-E. Hägerström, Folkskolan, tel. 163.
Laholms Bollklubb.

Arne Borg med fru Elsie tog emot pressen på Inga Gorthon i Frihamnen.

Arne Borg hem friskare -- gillade inte GAIS seger

Brunbränd och med samma goda humör som förr om åren kom Arne Borg och hans fru Elsie i dag till Göteborg från en tre månaders vistelse på Kanarieöarna. Dit flög som bekant Arne i slutet av februari för att söka återvinna hälsa och krafter efter den svåra nervinfektion som han kämpat en hård kamp med de senaste 15 månaderna.

Resan möjliggjordes genom en landsomfattande insamling, främst bland gamla idrotts- och simmarvänner och att den varit till ovärderlig nytta är Arne villig att understryka:

— Till en början var vi kanske lite besvikna, det var inte alls så varmt i Las Palmas som vi tänkt oss, men värmen kom så småningom och nu går jag fint utan käppar. Simmat har jag också gjort en del, för långa dopp fick det emellertid inte bli. Jag känner mej vid god vigör fast tyvärr så är det ännu dåligt med synen. Synförmågan är starkt nedsatt och även minnet sviker mej ibland. Men hälsan har ju börjat komma tillbaka steg för steg så det skall väl finnas hopp också för de återstående svagheterna.

— I sex månader förra året låg jag fjättrad vid sängen, fortsätter Arne Borg, och det var en fruktansvärd press. Det var inte många som gav mej något hopp men min livsvilja har det aldrig varit något fel på och det var nog den som bar mej genom sjukdomen. Min fru säger att jag kunde i alla fall prata och slänga käft även när jag var som sjukast — men när har jag inte kunnat det?

Resan hem har gått i strålande väder och paret Borg har inte ord nog att prisa vänligheten och hjälpsamheten hos alla ombord på Inga Gorthon. Det har varit en både angenäm och skojig hemresa

— Men en sak grämer mej, slutar Arne som nu närmast skall vila sig några dar i Onsala, och det är att Gais vann serien. Som ständig medlem av AIK har jag litet svårt att smälta den nyheten. Men all right, bättre lycka nästa gång för de guldkantade.

Nytt världsrekord av Zatopek – sprang milen under 29 min.

BRYSSEL. (TT—Reuter)

Det tjeckiska löparfenomenet Emil Zatopek slog på tisdagskvällen sitt andra världsrekord på tre dagar då han vid tävlingar i Bryssel förbättrade sin egen notering på 10,000 meter till 28,54,2.

Den 31-årige tjecken slog nu sin världsrekordnotering från i fjol med 7,4 sekunder och blev därmed först i världen under 29 minuter på milen.

En liten men vilt begeistrad publik på cirka 2,000 åskådare skrek sig hesa av förtjusning inför den fenomenale tjeckens fantastiska lopp. Zatopek gick upp till ledningen från starten och fick sedan göra sitt eget lopp. Efter fyra varv var han 30 meter före närmaste konkurrenten, belgaren de Pauw. Avståndet ökades snart till 50 meter.

Sjökvist segrade Wano-Ture sexa i Göteborgs GP

GÖTEBORG (TT).

Martin Sjökvist, Mölndal, vann elfte Grand Prix på cykel i Slottsskogen på tisdagen på ny rekordtid, 1,14,37,3, efter en hektisk slutspurt före belgarna Willy Lauvers och Denis Capiau. Förra rekordet hade Willy Emborg, Danmark, sedan 1950 på 1,15,14,3. Banan är 2,3 km. och kördes 20 varv. Gamle mästerlöparen Arne Andersson placerade sig som 20:e man på tiden 1,17,40.

1) Martin Sjökvist, Mölndals CK, 1,14,37,3, 2) Willy Lauvers, Berlin, 1,14,37,3, 3) Denis Capiau, Belgien, 1,14,37,4, 4) Lasse Nordvall, IK Hymer, Linköping, 1,14,37,4, 5) Hans E. Andresen, Danmark, 1,14,37,4, 6) Thure Bengtsson, 1,14,37,4, 8) Bernt Holmström, Skellefteå AIK, 1,14,37,6, 9) Leif Josefsson, Borås CA, 1,14,37,7, 10) Jim Daun, Ymer, 1,14,37,8.

Juniorlandskamp på cykel

Den första nordiska juniorkampen på cykel äger rum i Jönköping den 11 juni. Sverige, Norge, Danmark och Finland representeras av femmannalag av vilka de tre bästa från varje land räknas i tävlingen. Det svenska laget togs ut på tisdagen

GAIS får guldet vid landskampen

Fotbollförbundet beslöt på tisdagen att Gais skall få sina guldmedaljer för seriesegern Allsvenskan på fredag kväll före avspark i matchen Sverige—Finland. Medaljerna kommer troligen att delas ut av seriekommitténs ordf. Tore Brodd.

1,700 kronor för tolv rätt

Enligt de preliminära beräkningarna får de, som på stryktipset hade tolv rätt i den senaste tipsomgången, vardera c:a 1,700 kr. Man har hittat omkring 300 kuponger med tolv rätt. Elva rätt ger c:a 110 kr och tio rätt c:a 14 kr. På siffertipset får fyra rätt omkring 1,200 kr och tre rätt c:a 24 kr. Poolvinnarnas antal är c:a 500.

Den utrikiskan

Kålle kommer från en långfärdssegling med briggen Mathilda. Han skyndar till Ada, som han inte träffat på två år. Ada sitter med en liten i knät.

— E du gelter, Ada?

— Nej då, Kålla, de har blett så ändå.

— Vem e far te ungen?

— En tysk sjöman, Kålle!

— Ja, men Ada, du kunne la' nekat honom.

— Kålle, ja kan la' inte tyska!

Familjenyheter

FÖDELSEDAGAR

70-åring

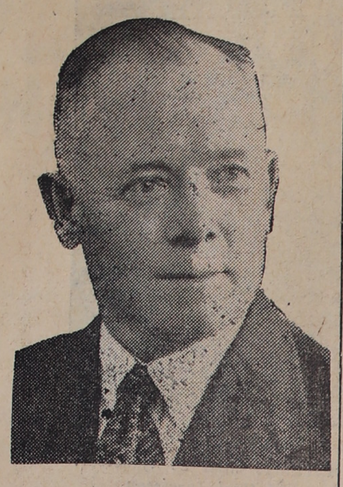

Lantbrukaren
JOHAN E. ANDERSSON,
Klockaregården, Eldsberga.

En av södra Hallands främsta kämpar för jordbrukets föreningsrörelse, lantbrukaren Johan E. Andersson, Klockaregården, Eldsberga, fyller i morgon sjuttio år.

Jubilaren är född i Södra Åby i Skåne, samma församling som framlidne statsminister Bramstorp hörde hemma i. Efter arbete dels hemma på gården, dels olika ställen i Skåne samt genomgångna lantmannaskolor kom han för 40 år sedan till Halland som inspektor på Brunnskog och Stjärnarp. Efter några år övertog han arrendet på Klockaregården som han sedermera friköpt. På denna gård har han lagt ned ett mycket stort och omfattande arbete och har alltid gjort sig känd som en synnerligen dugande och framåtsträvande jordbrukare.

Men det är särskilt en sak, som alltid legat honom synnerligen varmt om hjärtat och det är jordbrukets föreningsrörelse När RLF kämpade som hårdast i jordbrukskrisens dagar i början på 30-talet var Johan E. en av de främst på barrikaderna och han var med och demonstrerade mot spannmålsimporten i Halmstad. I Södra Hallands ortsförbund av RLF var han en av initiativtagarna och i många år dess sekreterare. Han var ortsförbundets allt i allo, duktig, framsynt och alltid vänlig och tillmötesgående, inte minst mot oss tidningsmän. Han var även en av initiativtagarna till Eldsberga lokalavdelning av RLF och i många år dess ordförande.

Men även i många andra föreningar samt inom det kommunala livet har Johan E. Andersson tagit mycket livlig del. Sålunda har han varit ordförrande i Eldsberga-Tönnersjö kontrollförening och Perstorp-Eldsberga tjurförening, styrelseledamot i Halmstads slakteriförening och Hallands brandförsäkringsbolags sockenkommitté, Systembolaget i Halmstad m. m. Han har även varit med i kommunalfullmäktige, kommunalnämnd, skolstyrelse, taxeringsnämnd, kristidsnämnd m. .m De flesta av dessa uppdrag har han numera lämnat men sin gård sköter han alltjämt på ett mönstergillt sätt.

Alla sina uppdrag har jubilaren skött till full belåtenhet för alla. Lägges därtill att han är en trevlig och gemytlig man, sympatisk och flärdfri, så kan man förutsätta att det blir många och välförtjänta hyllningar på högtidsdagen.

50 år

fyller i morgon textilarbetare Sture Alvar Johansson, Parkvägen, Laholm. J., som är född i Ränneslöv, har bl. a. arbetat som jordbruksarbetare på Edenberga gård och på Kungsgården. För några år sedan erhöll han anställning på Linberedningsverket i Laholm, där han alltjämt arbetar. J. är en redbar, präktig och gemytlig människa.

50 år

fyller i dag banarb. Artur Påhlsson, Eldsberga.

DÖDSFALL

Agneta Svensson. I en ålder av nära 85 år avled på tisdagen i sitt hem i Växtorp fru Agneta Svensson. Hon var född i Stäme och kom i samband med sitt giftermål med lantbrukaren August Svensson till Växtorp. De båda makarna hade först lantbruk i Växtorps by och flyttade sedan till Bastena där de i många år innehade en gård, som de numera överlämnat till äldste sonen. De senare åren har de njutit sitt otium i egen villa i Växtorps by. I sin krafts dagar var fru Svensson en duktig maka och husmor, som helt gick in för hemmet och de sina. Hon sörjes närmast av maken, f. lantbrukaren Alfred Svensson, sönerna Sigfrid, som innehar hemmet i Bastena, Hilding, köpman i Växtorp och Gunnar, lantbrukare i Knopparp, sonhustrur, svärson, barnbarn och barnbarnsbarn samt svågrar och svägerskor.

Ragnar Aaby-Ericsson. En framstående jorbrukare och känd profil inom Sveriges jordbruksorganisationer, major Ragnar Aaby-Ericsson, Gåvetorp, Växjö, avled hastigt på söndagen då han bevistade sin mosters fru Ebba Hays, begravning i Järvstorps kyrka i Jönköping. Under sorjeaktens första psalm segnade major Aaby-Ericsson ned i kyrkbänken.

Han var född i Lekaryds församling i Kronobergs län 1887, blev student 1907 och fick sin officersfullmakt vid Kronprinsens husarer två år senare. Major Aaby-Ericsson var innehavare av Dansjö egendom i Gåvetorp. Han var en av de ledande inom jordbrukets ekonomiska föreningsrörelse inom Kronobergs län. Bl. a. var han ledamot av styrelsen för Skandinaviska kreatursförsäkringsbolaget och Kronobergs slakteriförening länets mejeriförbund och skogsvårdsförening. Han var vidare vice ordförande i Kronobergs läns hushållningssällskap. Närmast sörjes han av maka samt tre söner, samtliga officerare.

John Wesström. I sitt hem i Båstad, avled i går bokhandlare John Wesström. Född 1883 i Båstad tillhörde han en gammal båstadsläkt. Förutom en kortare vistelse i Amerika har W. varit hemorten trogen. Hans första förvärvsarbete var som butiksbiträde och vid uppnådd myndighetsålder övertog han av en syster den bokhandel som han sedan innehaft till för kort tid sedan då sjukdom inträdde. Redbar och försynt har W. varit mycket uppburen i sitt samhälle och arbetat en hel del i det allmännas tjänst. Bl. a. var han styrelsemedlem i Båstads Sparbank och dess ordf. i flera år, har tillhört kommunalnämnden och fullmäktige, elstyrelsen, hälsovårdsnämnden och gatunämnden. Närmast sörjande är maka, en son och två döttrar.

Adolv Jönsson. I går avled f. lantbr. Adolv Jönsson, Fotstad, Sperlingsholm, i en ålder av 74 år. Han var född i Veinge. 1913 kom han till Fostad, där han arrenderade ett lantbruk under Sperlingsholm, vilket friköptes 1939. För fyra år sedan överlämnades gården till yngste sonen. Jönsson var en driftig jordbrukare och gjorde sig för övrigt allmänt omtyckt för sin redbarhet. Han deltog även i det offentliga livet. Bl. a. var han med om att bilda Halmstadortens mejeriförening och tillhörde även dess styrelse. Närmast sörjande är maka, tre söner, sex döttrar, sonhustrur, svärsöner, barnbarn, broder och syster.

BEGRAVNING

— En högtidlig begravning ägde i går rum i kapellet på Laholms begravningsplats, då stoftet efter f. läroverksadj. Rodrik Rönnquist, Laholm, vigdes till griftero. Akten inleddes med ps. 21:1—3, varpå kh. Håkansson höll ett griftetal och förrättade jordfästningen. Efter denna sjöng musikdir. Peter Pålsson "Herren är min herde" av Dvorak. Så följde ps. 424:6—8 samt begravningsmässan med antifonier. Akten slöt med ps. 297:3. Den bortgångnes son, häradshövding Sven Rönnquist, Hälsingborg, höll ett tal till sin faders minne. När kistan utbars till graven, spelade musikdir. Pålsson "Fantasi i a-moll" av Bach.

Vid graven framförde häradshövding Rönnquist de anhörigas tack för hedersbevisningen. Kh. Håkansson förrättade bön och sist sjöngs ps. 600:7. En rik och vacker blomstergärd hade ägnats den bortgångnes minne.

— En högtidlig begravningsakt ägde i går rum i Våxtorps kyrka då stoftet efter fru Justina Nilsson, Ugglehuset, vigdes till den eviga vilan. Prestaverna fördes av lantbr:na M. Svensson, Kockabygget, och Ivar Wennström, Hindbärabygget. Kistan var förut placerad i templet, som var smyckat med blommor och ljus. Akten inleddes med ps. 424:6—8 varpå kh Hallind förrättade jordfästnnigen. Därpå sjöngs ps. 568:3—4. Sedan kh. Hallind utfört altartjänst följde ps. 136:8. Kistan bars ut medan kantor fru Elsa Bolander spelade sorgemusik. Vid graven talade lantbr. Arvid Johansson, Hylte, samt framförde de anhörigas tack för deltagandet. Sist sjöngs ps. 396:5. Vackra blommor hade ägnats den avlidnas minne.

Laholms stads revisorer gör vissa erinringar

Laholms stads revisorer har nu avgivit sin berättelse över revisionen av 1953 års räkenskaper och förvaltning. Revisorerna förklarar dessa vara förda med noggrannhet och reda och de tillstyrker ansvarsfrihet. De gör dock några mindre erinringar:

"Betr. arbeten, som skola utföras av staden, bör anbudssystemet i största utsträckning tillämpas. Av en skrivelse från ett industriföretag här i staden till Drätselkammaren hava vi bemärkt, att vid omändring av en lastbil till brandbil, detta arbete icke utlämnats på entreprenad.

Inköp och upphandlingar böra fördelas på stadens samtliga affärer. När det gäller inköp av något så när betydenhet, t. ex. bränsle, torde dock offerter införskaffas.

Alla tjänsteresor skola företagas på billigaste färdesätt. vid revisionen har upptäckts, att resor företagits med bil, trots att järnvägsresa blivit billigare och även kunnat göras utan olägenhet för uppdragets utförande".

I revisionen hava deltagit ordinarie revisiorerna Ragnar W. Bengtsson, Gösta Persson, Einar Sandén samt suppleanterna Sune Broms och Ernst Lagerberg.

Till insamlingen

åt familjen Karl Persson, Göstorpshult, Hishult, som drabbats av svår ekonomisk förlust, då deras lågt försäkrade hem brann ner, har å lista nr 1, utlagd å Laholms Tidning hittills tecknats följande belopp:

Transport	1.730:—
Edenberga sykrets	30:—
Kronor	1.760:—

Insamlingen är nu avslutad och komma inom de närmaste dagarna även övriga listor att publiceras i LT.

Hishult

Hishults kyrkofullmäktige

hade på måndagen sammanträde under kyrkoherde Gunnar Gustavssons ordf.-skap. Församlingens räkenskaper för 1953 balanserade på 33.009 kr och pastoratets på 72.262 kr. En begäran från kyrkomusikern i församlingen om reparation och modernisering av tjänstebostaden återremitterades till kyrkorådet för ytterligare utredning bl. a. om bostadens framtida disposition. Slutligen beslöts enligt kyrkorådets förslag höjning av Hishults kyrkas brandförsäkring från nuvarande 381.000 kr till 500.000 kr samt att höjningen tages som återförsäkring hos brandförsäkringsverket.

Nu bestämt att Laholm ej blir utställningsstad 1955

LANTBRUKSMÖTET FÖRLÄGGES TILL TÖNNERSA — VILLKOREN I LAHOLM OANTAGBARA

Laholm blir inte utställningsstad 1955. Hushållningssällskapets förvaltningsutskott har i dagarna haft sammanträde och definitivt tagit ställning till platsfrågan. Men beslutade därvid, att utställningen skall förläggas till sällskapets försöksgård Tönnersa.

— Vi hade gärna velat lägga lantbruksmötet till Laholm, säger sekreterare Nils Ch. Månsson vid ett samtal med Laholms Tidning. Men staden kunde ej bjuda oss antagbara villkor. Därför får det nu i stället bli Tönnersa som blir utställningsplats. Lantbruksmötet skall omfatta Höks, Tönnersjö och Halmstads härader.

En utställning är en ganska stor apparat, och förberedelserna kommer att igångsättas med det snaraste. Bestyrelse, kommissarie och övriga funktionärer har ännu inte utsetts, men det torde komma att ske inom den närmaste tiden.

Hushållningssällskapet fyller 1962 150 år, och vi har tänkt att då celebrera jubileet med en större utställning i Halmstad. Det blir f. ö. då jämnt femtio år sedan det var en länsutställning i Halmstad, omtalar hr Månsson.

Knäred

Knäreds kyrkofullmäktige

hade på måndagen sammanträde under ordförandeskap av kyrkoherde S. Eriksson. Kyrkokassan balanserar på 602.124 kr, prästlönekassan på 82.179 kr och fondkassan 61.000 kr. Fullmäktige beslöt att fullständig restaurering av kyrkan skall företagas. Vidare beslöt man om vissa detaljändringar i det tidigare beslutade ombyggnadsarbetet i kyrkan, varvid man bl. a. skall inrätta konfirmationsrum under läktaren. Olika förslag till förskönande av tillfartsvägen till kyrkan och vägarna mellan kyrkogårdarna diskuterades. Kyrkorådet skall göra en utredning och uppgöra kostnadsförslag härför. I samband med firandet av kyrkans 100-årsjubileum diskuterades en del detaljer. Man beslutade bl. a. utge en minnesskrift med anledning av jubiléet.

Slutligen bestämde kyrkofullmäktige att staket skall uppsättas utmed vägen vid Klockaregården.

Kring Svenska FF:s jubileumsturnering

Smygande rykten har velat berätta att matcherna i fotbollsförbundets jubileumsturnering i Malmö och Göteborg på fredag och på Råsunda annandag pingst inte skulle vara att räkna som officiella landskamper. Och därmed skulle — enligt mångas åsikt — en del av charmen i dessa kamper försvinna. Hur ligger det till med den uppgiften? Generalsekreteraren Holger Bergérus svarar: — Ryktat talar fullständigt fel. Alla tre landskamperna är verkliga landskamper och räknas som officiella.

*

De fyra deltagande nordiska länderna i jubileumsturneringen har enats om att i händelse matcherna skulle sluta oavgjorda på fredag (Sverige—Finland i Göteborg och Danmark—Norge i Malmö), så kommer det först att bli förlängning med 2×15 minuter. Skulle resultatet fortfarande vara oavgjort blir det lottdragning. Således efter känt FIFA-mönster.

Beträffande finalen är det möjligt att det kan bli en andra förlängning, men någon ställning till en dylik situation har man inte tagit. Något omspel blir det dock inte tal om.

*

Fastän jubileumsturneringen avverkas nu i veckan så blir det först i november under dagarna tre — närmare bestämt den 19—21 november — som fotbollsförbundet firar sitt jubileum.

Redan på detta tidiga stadium är det klart att — förutom de nordiska förbunden — även England, Frankrike, Holland, Belgien och Schweiz kommer att låta sig representeras. Minst tio länders bollförbund kommer att närvara vid festligheterna.

*

Till domare i de två första matcherna i fotbollsförbundets jubileumsturnering har utsetts John O. Nilsson, Hälsingborg, och norrmannen Petter Gundersen. Svensken leder Danmark—Norge i Malmö, medan norrmannen sköter pipan på Ullevi i Göteborg mellan Sverige och Finland. Han får hjälp av två danska linjemän, medan J. O. Nilsson har finländaren Alho och en svensk på linjerna. Vem som skall döma finalen är inte bestämt. Det beror på vilka länder som kommer att figurera i den.

ENBENT FILMSTJÄRNA I HUVUDROLL

För en tid sedan rapporterade världspressen om den vackra amerikanska filmstjärnan Susan Ball som måste amputeras på det ena benet på grund av obotlig kräfta på knäskålen. Nu har Susan Ball återvunnit krafterna och hon skall till och med göra sin come back på den vita duken. Sittande i en invalidstol kommer den vackra skådespelerskan att spela huvudrollen i filmen "Lux Vidi Theatre" under regissör Dick Goode. I filmen medverkar också Susans unga make skådespelaren Robert Long som strax efter den tragiska händelsen gifte sig med henne.

Eldsberga

Eldsberga arbetarekommun

hade möte på söndagen. Till revisor utsågs vid fyllnadsval Sven Lundin, Stjärnarp. Rapporter lämnades av representanterna i kommunala styrelser och nämnder. Man beslöt göra en hemställan till kommunalnämnden om inköp av tomtmark för byggnadsändamål i Trönninge. Vidare beslöts att arbetarekommunen skall ta initiativ till bildande av en pensionärsförening i Eldsberga. Även rapporterades från partidistriktets konferens i Falkenberg.

Kyrkostämma i Tönnersjö.

Kyrkostämma hölls på söndagen i Tönnersjö kyrka. Till den avgående kyrkokassören, byggm. Per Andersson, Tönnersjö, riktade ordf. församlingens tack för mångårigt gott utfört arbete o. detta tack intogs i protokollet. Vidare godkändes kyrkorådets beslut om anordnandet av hörlurar för hörselsvaga. Kostnaderna har uppgått till 1,365 kr. Predikstolen som är dansk från 1600-talet kommer senare att konserveras på förslag av kyrkorådet, men först skall riksantikvarieämbetet underrättas och för arbetets utförande föreslås konservator Erik Sköld, Halmstad, som tidigare konserverat Eldsberga kyrkas predikstol och baldakin.

Eldsberga kommunalfullmäktige

sammanträdde i går. Räkenskaperna godkändes. Fattigvårdsstyrelsen hade begärt ett tilläggsanslag på 500 kr. för reparation av fastigheten Prästgården 1:3. Det blev bifall. Skolstyrelsen hade begärt medel för uppförande av ett dubbelgarage vid Fladje skola. Även detta bifölls. Kostnaderna beräknas till 2,980 kr. Vidare föredrogs förteckning över dödade skadedjur och man beslöt anhålla om bidrag från landstinget för skottpengar. Från Hillasgårds pensionat i Trönninge förelåg ansökan om pilsnerutskänkning. Nykterhetsnämnden hade tillstyrkt och fullmäktige instämde.

Frågan om tätbebyggelse vid Perstorps korsväg och därmed sammanhängande vatten- och avloppsfrågor föranledde en stunds diskussion. Ärendet resulterade i att fullmäktige avslog framställningen, sedan både hälsovårdsnämnd, byggnads- och kommunalnämnd ansett att kostnaderna skulle bli alldeles för höga gentemot vad bebyggelsen på en sådan plats skulle innebära.

VILA I FRID PÅ BÅDA SIDOR

Blomsterhandlaren hade fått en ny kontorsflicka. Hon tillhörde inte precis ljusen i samhället, men allt gick tämligen bra. Tills blomsterhandlaren en dag var ute och flickan skulle klara telefon.

En man ringde och gav order om en begravningskrans med inskrifter på banden.

— Se till att jag får extra breda band, sa han, med "Vila i frid" på båda sidorna och "Vi möts i himlen" om det finns plats.

Flickan skrev upp alltsammans mycket ordentligt. Dagen därpå fick folk en chock, då de på kransens band läste: "Vila i frid på båda sidor. Vi möts i himlen om det finns plats".

Senaste nytt:

Haile Selassie planerar besöka Sverige i höst

NEW YORK i dag.

Etiopiens kejsare Haile Selassie planerar besöka Sverige "någon gång i september eller oktober", förklarade han vid en presskonferens i New York på tisdagen.

— Jag har inte bestämt exakt när besöket skall bli av, sade kejsaren som konstaterade att det "sedan länge råder vänskap mellan Sverige och Etiopien".

Lut förpestar sjö Fiskdöd, hudutslag

KARLSTAD i dag. (TT.)

Vattnet i Kyrkebysjön, en vik av Vänern, har till följd av den uteblivna vårfloden och det låga vattenståndet blivit i hög grad förorenat av de stora mängder lut som släpps ut från Kyrkebyns fabriker — omkring 50 ton per dygn — och som vållat en omfattande fiskdöd i vattnet runt Kyrkebyn och i Liljedal i Eds socken.

Död fisk ligger tonvis intill stränderna och förpestar luften. Folk i trakten har fått besvärliga hudutslag, och hälsovårdsnämnden har nu förbjudit badning i vänernviken samt vattnets användning för tvätt och matlagning.

2 till sjukhus efter branddröm

SKÖVDE i dag.

En skövdebo drömde häromnatten om en eldsvåda så intensivt att han steg upp och hoppade ut genom fönstret. En kvinna som försökte hejda honom föll också ut och båda skadades så att de måste föras till sjukhus. Mannen hade enligt uppgift sett en eldsvåda på dagen och på natten kom den tilbaka i drömmen. Han skulle rädda sig ut genom fönstret och slog sönder glasrutan. Då det var i första våningen blev fallet inte så stort, men båda erhöll en del skärsår

Skolbygget i Laholm blir ännu dyrare 725.000

Se sidan 5.

Våxtorp

Våxtorps skoldistrikt

föreslås av skolöverstyrelsen få statsbidrag för uppförande snarast möjligt av gymnastikbyggnad i Våxtorp.

Danska radioprogrammet fredag

7.35 grammofonmusik. 12.00 Odense stadsorkester spelar. 14,30 musik till arbetet. 16.00 musik av Richard Rodgers grammofon. 17.10 konsertsångerskan Clara Bay. 18.25 Wilhelm Kempff spelar piano. 19.15 gammal dansmusik. 20.40 Haydns Trumpetkonsert på grammofon. 22.15 Konrad Sprengel naturforskare. Andra programmet 283 och 210 m. 19.45 fotbollslandskampen Norge — Danmark i Malmö. 22.15—23.00 grammofonplattor.

Danska radioprogrammet lördag

7,35 grammofonmusik. 12 00 middagskonsert. 13.35 grammofonmusik. 14.20 danska sånger. 15.00 eftermiddagskonsert från Wivex. 17.30 danska sånger. 18 den berömde amerikanske jazzpianisten Timme Rosenkrantz. 19.15 moderna rytmer. 20.10 danska toner. 21.00 teaterns egen kabaré. 22.15 dansmusik från Bellevue Strandhotell. 23.00 dansmusik från Dansetten Tivoli.

EXAMEN

och skolavslutningen

nalkas! Då är det tid att tänka på ungdomens ekiperingsproblem. Bäst och enklast löser Ni dessa genom att gå till Trikåmagasinet.

I vår stora sortering finner Ni kläder för alla åldrar till billiga priser i bra kvalitéer.

För FLICKORNA:
Kappor av Sahlins förnämliga fabrikat
Klänningar, trevliga och bra saker till examen
Jackor, pigga modeller
Knästrumpor och **sockar**
Underkläder och **underklänningar**

För POJKARNA:
Skjortor, trevliga mönster
Kortbyxor och **långbyxor**
Sockar och **trekvartsstrumpor**
Underkläder, bra kvalitéer

Men köp examanskläderna i god tid medan sorteringen är störst!

Köp dem i stadens SPECIALAFFÄR FÖR BARNKLÄDER

Trikåmagasinet

Storgatan Tel. 314 LAHOLM

Markaryds-bygden

Laholms Tidnings lokalredaktion: Markaryd, Villagatan Redaktör Sven B. Jönsson. Tel. 10150.

Cup-fotboll

Laholms Tidnings cup
Skärsjövallen, Markaryd
Torsdagen den 3 juni kl. 18.45
Hishults AIS—Markaryds IF.

Off. Propagandamöte

för användandet av störthjälm för MC-förare anordnas på **Torget i Markaryd** torsdagen den 3 juni kl. 10,30.

Föredrag av **överstelöjtn. S. Hasselrot.**

Ett 10-tal MC-förare deltager och visar upp förnämlig MC-utrustning.

Allmänheten och särskilt MC-förare inbjudes.

Trafiksäkerhetskommittén.

Markaryds köpings trafiksäkerhetskommitté

höll i måndags kväll sammanträde och omvalde fabrikör Axel Melin till ordf., fabrikör Stig Larsson till v. ordf. och polisman Birger Ewerfäldt till sekr.

Kommittén behandlade järnvägsövergången vid Sjöängen där en del träd och buskar skymmer sikten. Kommittén stannade emellertid för att framföra till Kungl. Järnvägsstyrelsen en begäran om att denna styrelsen tillser att anslag om obevakad järnvägsövergång uppsättes på platsen och att samma varningstecken även uppsättas på två andra platser inom köpingen nämligen vid ytterligare en övergång på Sjöängen samt utmed vägen till Markaryd Snickerifabrik. Vidare beslutade kommittén att ingå till Vägförvaltningen med en begäran om att anlägga en trottoar utmed Kungsgatan från Trekanten vid norra infarten och fram till Strandvägen.

En del interna trafikfrågor stod även på dagordningen och dessutom beslutades att anordna ett offentligt propagandamöte för användandet av störthjälm för motor- och mopedcyklister.

Kyrkohögtid i Hinneryd.

Morsdagsfirandet i Hinneryd fick i år liksom i fjol en särskilt högtidlig prägel. Alla församlingens mödrar hade erhållit personlig inbjudan till söndagens högmässa. En menighet på 124 personer hade infunnit sig.

Vid högmässan tjänstgjorde kh Idor Arild, Ljungby.

Efter högmässans slut ägde en högtidlighet rum ute på nya kyrkogårdens ceremoniplats till de bortgångna mödrarnas minne. De församlade sjöng psalmen "Härlig är jorden", varefter kyrkoherden Arild höll ett tal i anledning av Mors dag över orden i Luk. 1: 42: "Välsignad vare du bland kvinnor".

Vädret var strålande vackert, gravarna värdigt smyckade och dagen blev i hög grad minnesvärd.

Folknykterhetens dag

firades i söndags i Össjöahult anordnad av Länsgränsens Blåbandsförening. Talare voro Ch. Berg från Ekeryds Baptistförsamling och Gunnar Nilsson från Ränte Filadelfiaförsamling, som framhöllo rusdryckernas farlighet för alla och varnade för deras bruk. Filadelfias Blåsorkester från Ljungby underhöll med musik och mötet var besökt av c:a 300 personer.

NTF-turnén besöker Markaryd.

Den 30/5—7/6 anordnar Nationalförsamlingen för Trafiksäkerhetens Främjande en turné i södra Sverige vars uppgift är att propagera för användande av hjälm vid framförande av motorcykel och moped. Ledare för turnén är överstelöjtnant Stig Hasselrot, en över hela landet välkänd motorman.

I morgon torsdag beräknas turnén anlända till Markaryd och gör propaganda på Torget kl. 10,30.

Ordf. i Markaryds köpings trafiksäkerhetskommitté fabr. Axel Melin kommer att hålla ett kort välkomstanförande varefter överstelöjtnant S. Hasselrot under 10 minuter kommer att tala om betydelsen av att använda hjälm.

Under anförandet och efter detta kan publiken titta närmare på de tio motorcykelpojkar, som medföljer i turnén. Deras utrustning är någonting alldeles extra, och bör kunna ge motorcykel- och mopedägare goda uppslag. Motorcykelpojkarna är givetvis ifördа hjälmar och dessa är av den typ, som NTF förordat. Vid denna uppvisning utdelas en del propagandalitteratur och vidare besvaras frågor.

När det gäller att skapa bättre säkerhet på våra vägar, får inga möjligheter lämnas åsido. Denna turné ingår som ett led i NTF strävanden, och man får för den skull hoppas, att turnén skall samla mycket folk i Markaryd.

Markaryd juniorlag utslagna ur DM.

Markaryd juniorlag spelade i måndags i Strömsnäsbruk första omgången i fotboll varvid hemmalaget som väntat hemförde segern med 4—0.

I missionshuset

höll i lördags kväll de blindas kristna förening Syskonbanden ett möte, vid vilket de blinda makarna Jonsson från Kosta talade och sjöng. Som färdledare och medverkande medföljde pastor Hugo Karlsson från Lundsbrunn. Efter en sång välkomsthälsade pastor Abrahamsson samt inledde mötet och sedan följde solosånger och duett samt tal av pastor Karlsson, som presenterade Syskonbandet som en sammanslutning omfattande hela landet med anslutning av många kristna blinda ur alla läger. Stunden blev gripande och skapade tacksamhet över gåvan att kunna se. En offergåva upptogs för verksamheten bland de blinda.

Folkskollärarexamen

har vid Kristianstads folkskoleseminarium avlagts av Arne Johansson, Timsfors.

Cupfavorit till Hasslöv

Spännande match i kväll.

Det mest framgångsrika laget i vår i Hallandsserien div. II, Trönninge IF, gästar i kväll Hasslöv för en uppgörelse i första omgången om Laholms Tidnings cup. Det blir säkert en av de bästa matcher, som någonsin spelats i Hasslöv ty Trönninge är jämte Markaryd en av favoriterna till cupsegern. I söndags vann laget med ej mindre än 9—0 över Genevad och förra söndagen fick Laholms IF på moppe med 2—0. Så att det kan emotses en ytterst spännande historia. Matchen börjar kl. 19 och dömes av Rune Magnusson, Laholm. Hasslövs laguppställning återfanns i gårdagens tidning.

Laholms IF.

Pojklaget tränar i kväll kl. 18.

Fagerhult-Ränneslöv möts i cup

Trevliga och välspelande gäster i Ränneslöv i morgon.

Det blir cupmatcher på löpande band i denna veckan och intresset för dem alla är lika stort — ett gott bevis på hur populär Laholms Tidnings stora cupturnering är. I morgon, torsdag, är det Ränneslövs tur att taga emot Skånes Fagerhults IF — ett piggt och bra gäng som verkligen presterar en mycket god fotboll. Laget har tidigare berett Hallandslagen åtskilliga svårigheter i cupmatcherna men är i en liten vågdal just nu. Så att hemmalaget har fakiskt mycket goda chanser att klara hem en efterlängtad seger i första omgången.

Matchen börjar kl. 19 och följande Ränneslövsspelare samlas kl. 18.30 på planen i morgon: Stig Nilsson, Olle Nilsson, Olle Gunnarsson, Ragnar Karlsson, Gunne Andersson, Sven Svensson, Agne Andersson, Åke Svensson, Bengt Lindkvist, Nils Uhlin, Karl O. Jonsson, Alf Andersson, Holger Nilsson, Lennart Hansson.

Anmäl förhinder onsdag kl. 18, tel. 32.

POJKLAGSSERIERNA.

Förslag till spelprogram och tider för pojklagsserierna i zon I båda grupper 1954.

Grupp I

9/6 Trönninge IF—Genevads IF
Veinge IF—Laholms BK
16/6 Genevads IF—Veinge IF
Laholms BK—Laholms IF
23/6 Laholms IF—Trönninge IF
Genevads IF—Laholms BK
30/6 Veinge IF—Laholms IF
Laholms BK—Trönninge IF
7/7 Trönninge IF—Veinge IF
Laholms IF—Genevads IF
14/7 Genevads IF—Trönninge IF
Laholms BK—Veinge IF
21/7 Veinge IF—Genevads IF
Laholms IF—Laholms BK
20/7 Trönninge IF—Laholms IF
Laholms BK—Genevads IF
4/8 Laholms IF—Veinge IF
Trönninge IF—Laholms BK
11/8 Veinge IF—Trönninge IF
Genevads IF—Laholms IF

Grupp II

9/6 Hishults AIS-Växtorps Bois
Skottorps IF-Rännesl. GIF
16/6 Växtorps Bois—Skott:s IF
Rännesl. GIF—Knäreds IK
23/6 Knäreds IK—Hish. AIS
Rännesl. GIF—Växt. BOIS
30/6 Skottorps IF—Knäreds IK
Hish. AIS—Rännesl. GIF
7/7 Hishults AIS—Skott. IF
Knäreds IK—Växt. BOIS
14/7 Växt. BOIS—Hish. AIS
Rännesl. GIF—Skott. IF
21/7 Skottorps IF—Växt. BOIS
Knäreds IK—Rännesl. GIF
28/7 Hishults AIS—Knäreds IK
Växt. BOIS—Rännesl. GIF
4/8 Knäreds IK—Skott. IF
Rännesl. GIF—Hish. AIS
11/8 Skott. IF—Hish. AIS
Växtorps BOIS—Knär. IK

Predikoturer

Kornhult pr. hos L. Björkman onsd. 19 A. Nore.

Pigg, trevlig cupmatch mellan Växtorp o. LIF

OAVGJORT 3—3 UTAN FÖRLÄNGNING - OMSPEL I VÄXTORP

Årets första match i Laholms Tidnings stora cupturnering blev en trevlig historia om än det inte var så roligt att den inte blev avgjord. Matchen stod mellan Laholms Idrottsförening och Växtorps BOIS och resultatet blev 3—3. Då det var rätt så mörkt när ordinarie speltiden var slut enades parterna om att spela om matchen snarast möjligt — allra senast tisdagen efter pingst. Och den matchen går i Växtorp.

Det blev en spännande och stundtals mycket välspelad match mellan ett par jämngoda lag. Någon större orättvisa hade väl inte skett om segern stannat i Laholm, särskilt med beaktande av sista halvtimmens starka spel. Men samtidigt hade Växtorp så pass farliga anfall och ett så bra försvar, att resultatet mycket väl avspeglar skeendet på plan. Det var ett idealiskt fotbollsväder men mycket kallt för de talrika åskådarna.

För att börja med gästerna, så kan man klart konstatera, att Växtorp spelar en mycket bra fotboll. I vad som företages inom laget spårar man Patlys ledande hand, han har fått både kultur och spelskicklighet hos sina pojkar och själv var han med överallt och dirigerade med små medel, lugnt och stilla. Att det sedan inte alltid räckte till mellan försvar och anfall är ju en annan sak. Men Växtorps lag rymmer många goda spelare. "Mulle" Gösta Karlsson är en mycket god talang och centern Folke Karlsson så där lagom framfusig. Hy. Bernt Johansson hade också en lyckad dag och även kollegan på vy. Stig Bengtsson skötte sig fint. I halvbackskedjan sätter vi Hans Leandersson främst, men Hasse Bengtsson på ch. gjorde också mycket god nytta. Och i målet gjorde Akerlund många goda räddningar.

LIF saknade Frank Johansson på ch. och det blev en svår påfrestning. Ty han håller dock försvaret tätt vilket nu inte blev fallet. Det var inte alls samma sprätt på detta som mot LBK och det stod alldeles stilla ibland. Klart bäst voro ytterhalvorna Stig "Bagare" och Lasse Olsson och bättre gick det i andra halvlek när man satte upp Harrysson i kedjan och drog ner Bo Mauritsson på backen. I kedjan var det innertrion Kliset, Ebbe Nilsson och Sune Ivarsson, som skötte sig bäst medan yttrarna verkade lite osäkra. Men hy. John Nilsson kan bli bra med lite större självförtroende och påpasslighet.

Bertil Nilsson dömde men vi har sett honom betydligt bättre. En eller kanske två straffar borde LIF haft.

Spelet.

De första 10 min. pressade LIF rätt bra men så stack efter 8 min. Hans Leandersson emellan med ett långskott, som dock Lundblad i LIF-buren klarade. Men Växtorp tog snart hand om spelet och efter 16 min. kom Folke Karlsson igenom och hans hårda närskott ställde Lundblad utan chans. Växtorp höll sedan mest till på LIF:s planhalva och vi antecknade ett skott över av Gösta Karlsson och en nick över av hy. Efter 25 min. fick Kliset en bra boll från John Nilsson o. 1—1 var ett faktum. Mot slutet av halvleken mattades spelet och det blev i rätt stor utsträckning LIF, som tog hand om det. Bl. a. hade Kliset en fin frispark som dock Åkerlund knep i klykan.

Andra halvlek började rätt så tamt och de gula visste inte riktigt vad de skulle hitta på. Efter 9 min. lät så försvaret Mulle Karlsson gå totalt oantastad och på rätt nära håll slå en boll i nät. Och Växtorp ledde med 2—1. Fem min. efter fick Växtorps hy. Bernt Johansson bollen av en LIF-are — annars hade han varit offside — och Lundblad hann inte rusa ut kvickt nog utan han slog bollen förbi honom i mål. Nu ledde Växtorp med 3—1 och man trodde att matchen var avgjord. Men så var ingalunda fallet utan först nu började hemmalaget visa vad det kunde. Två min. efter slog Kliset in sitt andra mål och man satte igång med en hård press. Det dröjde dock ända till 36:e min. innan Ebbe Nilsson vackert nickade in en frispark och resultatet stod 3—3. Både Växtorp och LIF försökte ändra på siffrorna men lyckades ej. Och då det var ganska mörkt tyckte bägge lagen att det var bättre med omspel. Kanske på fredag — då är det ju Växtorps marknad?

Cel.

Laholms IF, som blev tvåa i Hallandsserien. Knästående fr. v.: Stig Nilsson, Nils Harrysson, Jan Erik Lundblad, Karl Gunnar Alm, Lasse Ohlsson. Stående fr. v.: Sune Ivarsson, Frank Johansson, Jan Erik Persson, John Johansson, Kliset Nilsson, Ebbe Nilsson och lagledaren Knut Olofsson.

Eldsvåda samt mul- och klövsjuka grundade lämplig glesbygdsindustri

I Getinge samhälle sysslar alla människor utom prästen med industri, sade en skämtsam herre en gång. Även om man reducerar detta uttalande med den överdrift det rymmer kvarstår dock det faktum, att tätbebyggelsen kring stationen bär industrialismens prägel i dess bästa bemärkelse. Det sjuder av liv och rörelse och givet är att åtskillig arbetskraft från socknen i övrigt sugs upp av företagsamheten i samhället. Detta gäller inte minst den vid jordbruket bortrationaliserade arbetskraften. Det idealiska vore emellertid att människorna stannade kvar därute i perferin i största möjliga utsträckning. Då skapas den bästa trivseln för flertalet medborgare.

Men kan inte den vid jordbruket ledigblivna arbetskraften få sysselsättning i glesbygden, söker den sig helt naturligt till tätorten. Det enda bärkraftiga alternativet är att flytta ut industrin till glesbygden om man vill bevara befolkningsunderlaget intakt.

Detta sistnämnda alternativ har friherre Gustaf Hermelin på Fröllinge icke utan framgång prövat. Förutsättningarna härför var faktiskt ganska goda. Råvaran fanns, arbetskraften fanns och de nödvändiga lokaliteterna fanns. Med en lagom tillsats optimism och företagsamhet kom industrin igång på Fröllinge.

När s medarbetare vandrar omkring i fabriken berättar friherre Hermelin om hur det gick till när han satte igång med industri. Han arrenderade tidigare Skylegården av sin fader. Mangårdsbyggnaden brann emellertid ner där och eftersom Skylegården så småningom skulle drivas i sambruk med Fröllinge, ansågs det inte ekonomiskt försvarligt att bygga upp den igen. Den andra olyckan drabbade kreatursbesättningen på Skylegården, som fick mul- och klövsjukan. Därmed stod den rymliga ladugårdsbyggnaden tom.

Samtidigt som detta hände gick jordbrukets mekanisering fram med stormsteg. Den ena maskinen efter den andra anskaffades och lösgjorde manuell arbetskraft. Men på Fröllinge rådde något av den patriarkaliska ordningen. Där stannade arbetarna kvar i hela sitt liv, och söner tog ofta vid när fäder lade av arbetsblusen. Har en arbetare varit knuten till en gård och ett jobb i 30—40 år, kastar han sig heller inte gärna in i något nytt och okänt. Och en god husbonde släpper heller inte sådan arbetskraft ifrån sig om han kan slippa.

Friherre Hermelin funderade på problemen och fann, att om han kunde starta någon slags industri och förlägga denna till den genom mul- och klövsjukan ledigblivna ladugården på Skylegården, skulle en sådan industrialisering inte kräva så förfärligt mycket kapital, då byggnaderna fanns. Samtidigt skulle den vid jordbruket bortrationaliserade arbetskraften kunna överföras till industrin, som sedan skulle kunna tjäna som regulator mellan arbetstopparna och vågdalarna vid det 750 tunnland stora jordbruket och den betydande skogsarealen. Och sist men inte minst viktigt — arbetskraften skulie kunna stanna kvar i bygden. De gamla torpen kunde moderniseras i stället för att bli ödestugor.

Kombinationen jordbruk-industri fungerar utmärkt

Det är sällan mindre än fem arbetare, som sysselsättes i fabriken på Skylegården och aldrig mer än tio. Men detta är tillräckligt för att reglera arbetsåtgången i jord- och skogsbruket. Och samtidigt svarar denna arbetskrafttillgång i fabriken mot den ungefärliga åtgången på Schädertrumman — en ventilationstrumma för ladugårdar och lagerutrymmen, som vid det här laget börjar bli välkänd ute i bygderna. Den är nämligen både praktisk och lättmonterad och löser ventilationsproblemet alldeles utmärkt. De rymliga höskulleutrymmena på Skylegården tjänstgör som lagerlokaler och reglerar tillgång och efterfrågan.

Tillverkningen började 1950. Råvaran utgöres av prima granmassaved, som produceras i fröllingeskogarna. Massaveden skäres i halvmeterlånga bitar, som stoppas in i en specialkonstruerad hyvel, som tillverkar träull. Ullen blåses vidare till en enkel anordning, där den prepareras med en kemisk vätska och vidare till en blandare, som sätter till cement. Sedan packas denna massa i formar, vilka får torka ett dygn. Därpå insättes järnskenor i formen som sedan belägges med cementbruk och får en sista avsprutning i en svarv. Efter ytterligare ett par dygns torkning plockas järnringarna bort och den färdiga produkten lagras för leverans till centralförening eller återförsäljare.

Ja, detta är en snabbteckning av ett sätt att bevara glesbygdens befolkningsunderlag intakt. Att det samtidigt är en utmärkt arbetskrfatsregulator för ett stort lant- och skogsbruk samt tillika bidrar till att hålla en duglig arbetarstam kvar i bygden gör ju inte idén sämre. Den är med andra ord ett stycke landsbygdspolitik, omsatt i praktiken.

Ragnar

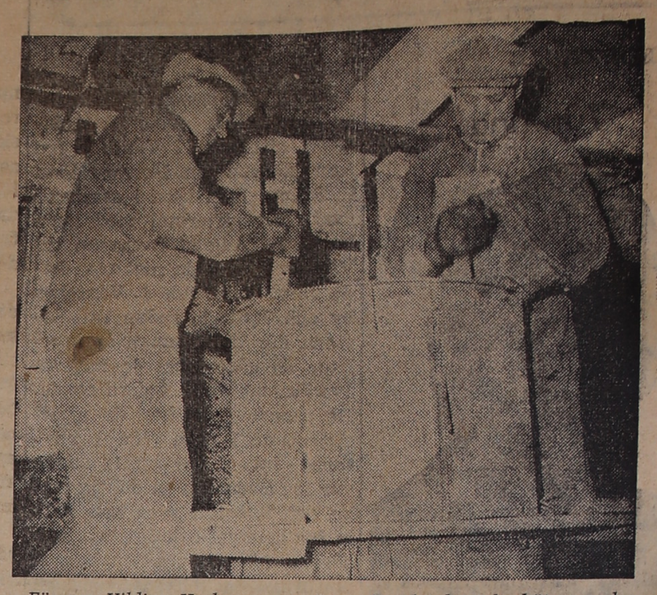

Förman Hilding Karlsson, som även är skördetröskesköterare och syns t. h., är också en trotjänare på Fröllinge med 28 tjänsteår. Här packar han formar tillsammans med Karl Josefsson.

Höjningen av spritpriserna medförde jätteförsäljning

STOCKHOLM.

Den rusning till systembolagen, som utlöstes av riksdagsbeslutet om höjning av spritpriserna från 1 april, bör ha tillfört statskassan många skönа miljoner. På basis av uppgifter som inkommit till kontrollstyrelsen om sprit- och vininköpens omfattning, synes man kunna beräkas att svenska folket inför prishöjningen spenderat 40 à 50 milj. kr mera än normalt på starkvarorna. Ingenting skulle få "frysa inne", var tydligen mottot för kundernas handlande och att de outtagna kvantiteterna köptes ut till sista litern, därom utgör försäljningssiffrorna ett otvetydigt vittnesbörd.

Enligt siffrorna, varmed kontrollstyrelsens statistiker dr J. Collet står till tjänst, såldes av systembolagen utminuteringsvis nära 11 milj. liter spritdrycker och drygt 2¾ liter vin under årets första kvartal, vilket betyder, att det av kunderna inköptes 2.026.000 liter spritdrycker och 477,000 liter vin mera än under samma tid i fjol. Däremot hade restaurangspriten mindre åtgång än 1953, minskningen uppgick till c:a 89.000 liter. Första kvartalets totalförsäljning av spritdrycker kom att bli hela 12.188.790 liter och av viner 3.060.110 liter mot 10.251.919 resp. 2.574.850 liter samma tid förra året. Både ifråga om spritdrycker och vin betyder detta ungefär 19 proc. ökning jämfört med försäljningen 1953, en ökning som givetvis sammanhänger med att de beslutade prishöjningarna var kända i god tid före ikraftträdandet. Det finns intet enda systembolag i riket, som inte redovisat kraftigt ökad försäljning, därvid de sydsvenska bolagen kommer främst. Den största procentuella ökningen noteras av bolagen i Lund och Lidköping med 32 proc., varefter följer Ystad med 28, Malmö och Hälsingborg med 27 samt Kristianstad med 26 proc. Dessa siffror avser spritdryckerna. När det gäller vinerna företer bolagen i Karlskoga och Mairestad största ökningen av försäljningen med 32 proc., närmast följda av Lidköping med 30, Kristianstad och Uddevalla med 28 samt Malmö, Hälsingborg, Ystad och Eskilstuna med 27 proc.

Kunderna vid systembolaget i Halmstad har enligt föreliggande uppgifter ökat sina inköp av spritdrycker från 288.222 liter första kvartalet i fjol till 333.249 liter under samma tid i år. Om man enbart ser till utminuteringen kan nämnas att spritinköpen ökat från 268.415 till 315.338 liter. Stegringen av den totala försäljningen av sprit var 16 proc. Ifråga om vinförsäljningen föreligger ännu inte några definitiva siffror.

Theodor Andersson t. v. har varit i tjänst på Fröllinge i 48 år och sköter nu kapsågen i fabriken till nuvarande fröllingeherren Gustaf Hermelins t. h. stora belåtenhet.

Nordiska stipendier.

För den som önskar genomgå en kurs vid en folkhögskola i något av våra grannländer finns det numera goda stipendiemöjligheter. Staten har anvisat medel till ett antal stipendier på 105 kronor i månaden. Detta belopp täcker större delen av kostnaderna för kost och logi under kursen.

Resebidrag utgår för resa hemorten—svensk gränstation och åter.

Genom dessa stipendier har det beretts tillfälle för svensk ungdom att under en längre tid vistas i ett annat land. Vistelsen vid en folkhögskola bjuder på värdefulla möjligheter till ökade kunskaper och naturlig förtrogenhet med den bygd och det land där skolan ligger.

Vinterkursen vid folkhögskolorna i grannländerna börjar omkr. 1 november och pågår i fem månader. Närmare upplysningar om dessa stipendier lämnas av föreningen Norden, Vasagatan 52, Stockholm C.

Laholms Tidning - ortens tidning

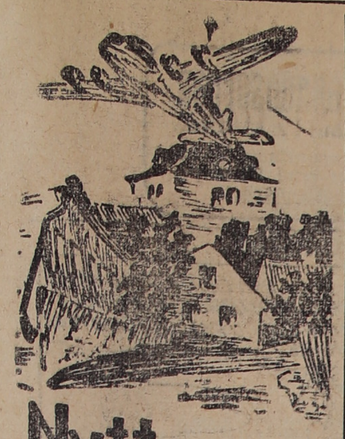

Nytt och flytt

Dagens namn
RUTGER.
Solan går upp kl. 3,24 och ned kl. 20,57.

Morgondagens namn
INGEMAR.
Solen går upp kl. 3,23 och ned kl. 20,58.

Dagens dikt:

Ensam såsom aftonstjärnan
själen i sin mörka rymd
brinner i oändlig klarhet
över värld av skuggor skymd.
Runt kring henne stjärnehärar,
dolda riken, evighet.
Ensam såsom aftonstjärnan
som om ljuset alltig vet.

(PÄR LAGERKVIST.)

Flygande pastorn fick böta

Pastor Kirk Wetzel, verksam i den lilla amerikanska staden McKeesport, är en sjusärdeles karl. Han är en Kristi flygande stridsman. Den skicklige sportflygaren, ägaren till ett högljutt brummande sportflygplan har nämligen förbundit hobbyn med yrket. Pastor Wetzel brukar börja med flygandet klockan sex på morgonen. Men han är också en ivrig ung pastor av den moderna skolan och så skaffade han sig starka högtalare. Kretsade över stadens torg och huvudstråk, under utövandet av idrottshobbyn, sprider han samtidigt Guds ord. Stadens invånare är mindre moderna än sin pastor. De föredrar att sova på morgnarna. De protesterar mot det gudomliga budskapet som väcker dem ur sömnen och ekar från luften i hela stan. En medborgarkommission bildades och den uppvaktade domaren som själv bor vid torget och är förargad på stadens flygande pastor. 50 dollar i böter och allmänt förbud att från luften genom högtalare sprida Guds ord var domstolens utslag.

Direktören för The World Aircraft Company: — Ack ja, det var min första flygmaskin.

Människokännare

Han var en liten filosofisk dörrknackare, som dristat sig fram till den stora villans port. Det var frun i huset som öppnade.

— Snälla frun ge en slant till en fattig stackare, som inte har sett vått eller torrt på flera dagar!

Men han hade råkat på en av kvarterets effektivaste rivjärn i kjolar, och svaret kom som ur en kulspruta:

— Om ni inte ögonblickligen packar er iväg, så ropar jag på min man!

— Han är inte hemma, sade den lille mannen.

— Vad... vad menar ni med det, frågade kvinnan en smula osäkert.

— Nej, sade mannen lugnt, den som har gift sig med er, är säkert inte hemma mer än han behöver.

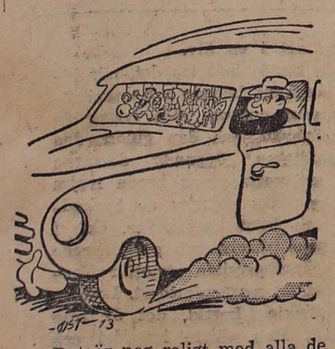

— Det är nog roligt med alla de här mascoterna och lyckodjuren, men . . .

Kronans tjänst

Den unge värnpliktige var verkligen överförtjust i rekrytlivet, och då hans kompani var ute på marsch i den strålande majmorgonen, sade han till sin sidokamrat i ledet:

— Vad är det egentligen för skillnad på det här och en härlig promenad?

— Det kommer du nog att märka, när vi kommer till första kafé — för då marscherar vi förbi!

Skolbygget i Laholm blir ännu dyrare: 725.000

Drätselkammaren i Laholm har haft ett mycket långt sammanträde varvid en rad betydelsefulla frågor genomgicks — de viktigare kommer f. ö. på stadsfullmäktiges bord på fredag. Ordförande var som vanligt bokhandlande Einar Lindgren.

Ryssgatan skall som bekant iordningsställas genom vägförvaltningens försorg och denna lägger även trottoarerna. Men beläggningen som sådan får anskaffas antingen genom fastighetsägarna eller staden. Då ett flertal av fastighetsägarna tidigare själva lagt gångbanor beslöts att för enhetlighetens skull bekosta sådana cementplattor, som redan finns runt Stortorget. Det åtgår c:a 500 kvm dylika och kostnaden uppgår till 5.337 kr.

Beslöts att under en månad betala hyran 110 kr. för den lägenhet som nya distriktssköterskan syster Lucia Ingers, får övertaga efter syster Anna Lisa Mellgren hos köpman Filip Hägerström i Ryssgatan. Den senare flyttade redan den 1 juni medan syster Lucia tillträder sin tjänst först den 1 juli.

Dyr skola.

Kostnaderna för tillbyggnaderna till stadens skola jämte omläggning av värmeledningssystemet i den gamla och därmed förenade målningsarbeten o. dyl. hade beräknats till i runt tal 725.000 kr. Av detta beräknades statsbidrag på c:a 225.000 kr. Det beslöts föreslå stadsfullmäktige att för kostnaden upptaga ett 30-årigt amorteringslån på en halv miljon kr. samt att underställa Kungl. M:jt detta för godkännande.

Styrelsen för yrkesskolan hade föreslagit viss höjda timarvoden för lärarna, nämligen för rent yrkesteoretiska kurser från 6:85 till 8:15 pr timma samt för lärare vid övriga kurser till 7:30. Detta beräknas tillämpas från höstterminen 1954 varför det även tillstyrktes ett tilläggsanslag på 150 kr.

Höjda renhållningsavgifter.

Entreprenören för renhållningen i staden hade begärt att få kärlavgifterna höjda med 15 öre pr kärl och tömning på grund av högre kostnader. Detta skulle motsvara en ökad inkomst av c:a 3.000 kr. pr år och avgiften skulle då för de mindre kärlen bli 75 och för de större 90 öre pr tömning mot nuvarande 60 och 75. DK tillstyrkte detta.

Till att utvändigt måla dels pedagogifastigheten, dels den del av Stadshotellet där drätselkammaren har sina lokaler samt den Lundgrenska fastigheten i Kyrkogatan antogs målaremästare Carl Eric Sevandersson.

Rosengården.

Stiftelsen Rosengården hade tidigare köpt ett mindre jordområde av Lutherska missionshuset och detta godkändes av DK. Vidare meddelades att stadens kommunalarbetare å stiftelsens vägnar hade utfört en del planeringsarbeten i kv. Falken å den tomt, som inköpts av överlärare Georg Persson. Här har ordnats parkeringsplats, lekplats och en mindre park samt flyttat staketet för en sammanlagd kostnad av c:a 3.300 kr. Detta skulle bekostas av stiftelsen medan det framtida underhållet skulle åvila staden, vilket tillstyrktes.

Tomtförsäljningar m. m.

Beslöts att sälja en tomt på Vattentornsområdet till stationskarl Allan Nilsson för 4:50 pr kvm. På framställning från Pilla Kallings dödsbo beslöts att låta dränera dess tomt vid Tivolitorget. I och med att "tvättebäcken" lades i rör hade nämligen tomten blivit vattensjuk.

Överenskommelsen med SJ om industrispårets framdragande till Linverket — vilket arbete f. ö. redan påbörjats — godkändes.

På förfrågan av ingenjörsfirman Kjessler & Mannerstråle beslöts meddela, att frågan om rening av stådens kloakvatten tills vidare vore bordlagd.

Tillstyrktes egnahemslån eller förskott å dylika till målare Bror Erik Johansson, kontorist Gunnar Paulsson, handlande Emil Carlsson, bankdirektör Gösta Persson, handskmakare Knut Esbjörnsson, maskinstationsägare Rune Carlsson, mekaniker Sven Harrysson och stationskarl Allan Nilsson.

Beslöts avstå stadsägan 902 B till målare Axel Pålsson, som visat sig äga bättre rätt till denna än staden. Den ingår i det område, som staden genom donation erhållit av Lars P. Hansson men genom köpebrev kunde Pålsson styrka att han var rätte ägare till densamma.

Vatten och avlopp.

Tillstyrktes en nyanläggning av avlopp från folkskolan genom Stadsparken till huvudavloppskuverten för 6.500 kr. därav 2.200 kr. inom skolans tomtområde.

Vattenverket hade föreslagit en hel del vatten- och avloppsanläggningar på Altona, uppdelade på fyra grupper. Sammanlagt gick dessa arbeten löst på 95.800 kr. och efter en lång överläggning beslöts tillstyrka tre av projekten för sammanlagt 52.800 kr. I staten finns i år för detta ändamål 11.500 kr. och beslöts uttaxera 21.300 kr. under de två närmaste åren.

Kungafirandet.

Beslöts att inköpa 20 nya flaggor tills att kungen kommer hit. Vidare anslogs 2.500 kr. till olika arrangemang i samband med kungens besök. Därvid kommer staden att bjuda på lunch på sammanlagt ett 65-tal inbjudna.

Idrottsplatsstyrelsen fick tillstånd att för 400 kr. inköpa

Forts. å nästa sida.

Rolls-Royce-lyxbilen som ägaren ej får köra

LONDON. (AEP)

Från platsen framför Midland Hotel i Manchester startade för några dagar sedan en märklig kortege genom grevskapet Cheshires städer och byar. I minneskortegens spets marscherar en hög, öppen bil med två sitsar och på tjocka helgummihjul, den första bilen som för 50 år sedan hade tillverkats av de berömda Rolls-Royce-fabrikerna. Festtåget avslutades med ett sju meter långt lyxåk av typer "Silver Dawn", insignet på rikedom, förnämhet och makt i Herrens år 1954.

Med detta festtåg och en rad utställningar samt festbanketter firar Rolls-Royce-bolaget den 50:e årsdagen av den minnesrika händelsen, då två män, Henry Royce och Charles Stewart Rolls, för första gången åt middag med varandra och kom överens om att sammanslå sig i syfte att tillverka bilar.

Henry Royce var son till en metallarbetare. Själv fabriksarbetare under 10 år, läste han med järnvilja och flit på nätterna för att få avlägga teknisk examen. År 1903 var denne unge asketiske man så långt. Han tog sin examen som elektroingenjör och köpte sig en begagnad fransk bil som han plockade sönder och monterade ihop, tills han kom underfund med bilkonstruktionens finesser och brister.

Charles Stewart Rolls var son till Lord Llangattock, uppfostrad i Eton och Cambridge, arvinge till stora lantegendomar i Sydwales, ägare till flera hyreshus i London och till en luxuös båt med vilken han flera gånger seglade över Atlanten. Också Charles Rolls var en teknikens fanatiker. Vid 17 år var han Englands främste tävlingsbilist, segraren vid dåtidens få men farliga tävlingar.

Så litet som möjligt ändras

Efter den gemensamma middagen i Midland Hotel i Manchester grundades Rolls-Royce-fabrikerna. Den första vagnen hade bara 10 hästkrafter och 2 cylindrar. Men Rolls-Royce-bilarna var redan då de finaste som fanns till och de är de också i dag. Till och med vissa yttre drag har kunnat bibehållas under de 50 tävlingsrika åren. De stolta bokstäverna "RR" på kylaren har ändrat sin färg från rött till svart, men inte sin form. Köparna rekryteras nu som tidigare, bland de rikaste och de förnämsta bilisterna i England, bland regerande kungar och miljonärer.

Rolls-Royce-fabrikerna säljer inte sina bilar till vem som helst. Köparen måste avge en skriftlig försäkran att bilen kommer att köras av yrkeschaufförer och inte användas av ovana bilister.

Arbetarsonen Royce blev konstruktör och som chef hade han knappast någon medkänsla med arbetarna. Innan fackföreningarna och arbetarrörelsen fick tillräcklig makt att hindra honom, tillhörde Royce de hårdaste arbetsplatserna i England. 100 timmars arbete pr vecka krävde Henry Royce av sina arbetare och betalade unga lärlingar ofta med 5 shilling i veckan. Henry Royce dog 1933, 70 år gammal, adlad av brittiske kungen. Efter hans död ändrades signalmärket "RR" från rött till svart.

Charles Rolls bytte tävlingsbilen tidigt mot tävlingsplanet. Han förolyckades år 1910. Han var det första offret bland Englands sportflygare. År 1914 började Rolls-Royce-fabrikerna att bygga flygmotorer och det var ett plan med Rolls-Royce-motor i som år 1919 första gången flög över Atlantiska oceanen. Nu levererar Rolls-Royce flygmotorerna till Comet- och Viscount-planen.

Bara 20 vagnar pr vecka

Bland orientens rika härskare spelar Rolls Royce-bilen till dags dato sin roll bland den kungliga maktens symboler. Indiska maharadjor åker omkring i Rolls-Royce och arabiska oljefurstar. En sådan lyxvagn kostar 100,000 till 250,000 kronor, allt efter den lyx som ägaren vill kosta på sig. Det är därför inte alls förvånansvärt att Rolls-Royce bara bygger omkring 20 vagnar pr vecka.

"Rönnskär" till Oddevold

Oddevold fortsätter att skaffa fram fina spelare till höstens seriestart i div. III. Ingen mindre än landslagsspelaren Einar "Rönnskär" Karlsson från IFK, Norrköping, kommer under denna vecka till Uddevalla för att underhandla om ett arbete vid något av thordénföretagen. Einar Karlsson avlade nyligen handelsekonomisk examen, och det är just inom detta fack han skall erhålla arbete. "Drömkedjan" i Oddevold ser ut att kunna bli fruktansvärt stark.

Havsbad fick det extra hett

SÖDERTÄLJE (TT)

En brand ödelade vid halv fyratiden på lördagsmorgonen Södertälje havsbad, där herr- och damavdelningarna och bryggan från land ut till dem brann. Man kunde rädda hopptornet och några badbryggor. Badhusen och landbryggan var övertända vid brandkårernas ankomst. De brunna träbyggnaderna var 45—50 m. långa och 4—5 m. breda och inrymde ett tiotal personhytter och en del större omklädningshytter. Badanläggningen hade inte öppnats för säsongen. Elden syntes ha börjat vid ingången till en av hyttavdelningarna och någon måste ha varit där och slarvat med eld. Havsbadet, som ligger vid Hallsfjärden tre km söder om Södertälje, ägs av Södertälje kommun. Restaurangen ligger ett stycke ifrån själva badet och var i nte hotad.

— Förlåt, men jag har satt upp en tavla och nu undrar jag om ni vill jag ska komma in och kröka spiken?

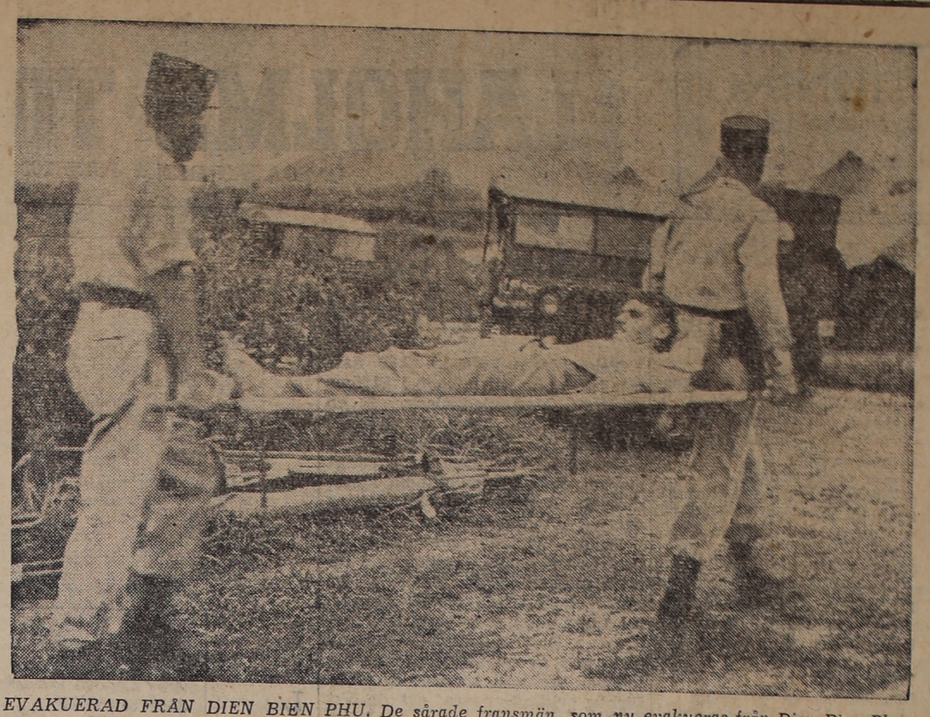

EVAKUERAD FRÅN DIEN BIEN PHU. De sårade fransmän, som nu evakueras från Dien Bien Phu föras först med helikopter till kungastaden Luang Prabang, varifrån de med ambulansplan transporteras till Hanoi. Här bäres en sårad fallskärmssoldat, sergeant Jaques Prevost från Paris, på bår till ett sjuktält i Luang Prabang, dit han hämtats med helikopter.

PESSIMISTISK TEORI:

Vi lever på klotets insida, utanför finns ingenting!

Åtskilliga fantastiska teorier beträffande universum och vår jord har under årens lopp framkastats, kanske särskilt i USA, där många forskare på fullt allvar hävdat — och fått folk att tro det — t. ex. att jordklotet när som helst kommer att "välta" på grund av polarisens växande tyngd, att flygande tefaten är en realitet, att det är möjligt att konstruera en kamera som kan fotografera det förflutna, för att nämna några exempel från de senaste åren.

Det sista tillskottet till denna säregna flora av naturvetenskapliga teorier är inte den minst fantastiska. En amerikansk forskare i Kalifornien, som faktiskt där åtnjuter en viss aktning, har nämligen nyligen framkastat teorin att vi inte lever på utsidan av jordklotet, utan på insidan! Han säger sig ha kommit fram till denna minst sagt häpnadsväckande slutsats genom långvariga forskningar och talrika experiment. "Det råder inget tvivel om, säger han, att vi bor på vårt klots insida. Ingen kunde bli mer förvånad över detta faktum än jag, men mina forskningsrön visar med all önskvärd tydlighet att det inte kan förhålla sig på något annat sätt. Det enda vi kan göra är att finna oss i fakta och göra det bästa möjliga av vår nya situation..."

Men hur går det med alla naturlagarna om den amerikanske forskaren verkligen skulle ha rätt, undrar kanske någon nu. Ja, det märkliga är att det förhållandet att vi bodde på vårt klots insida faktiskt inte skulle upphäva några viktigare naturlagar. Gravitationslagen t. ex. skulle ha samma giltighet antingen vi levde på jordens utsida eller dess insida. För om vi verkligen höll till på insidan och klotet roterade som nu så skulle centrifugalkraften pressa oss mot marken, den skulle dra åt sig en sten som kastades upp i luften etc. Och det förhållandet att jordytans krökning var konvex i det ena fallet, konkav i det andra, skulle heller inte ändra någonting — inte ens på de rymdgeometriska lagarna.

Men hur förklarar då den amerikanske forskaren stjärnorna, planeterna, världsrymden... Jo, säger han helt lugnt, vad är det som hindrar att stjärnorna och planeterna roterar inuti jordklotet! Det enda vi behöver ändra lite på är deras storlek och avstånd från oss. Och ändrar vi parallaxberäkningarnas grunder med hänsyn till föreliggande fakta — att vi lever på jordens insida — nämligen — så är dessa omräkningar synnerligen lätta att utföra.

Att vi inte ser jordytans "sadelformiga" krökning förklarar USA-forskaren bero på vissa optiska lagar och ljusbrytningsfenomen, som man inte heller lär kunna resa några vetenskapliga invändningar mot.

Jordskorpans tjocklek beräknar han till i genomsnitt 50 mil. På utsidan av jordklotet finns bara ödsliga och oändliga stenöknar, påstår han, där ingen levande varelse kan existera. Om någon människa lyckades ta sig dit skulle hon, fortsätter han, omedelbart av centrifugalkraften slungas ut i superrymden, som omger vårt klot.

"Ett hav av ingenting..."

Denna superrymd är en ganska spöklik företeelse. Enligt den amerikanske forskaren består den nämligen av ingenting. "Detta ingenting kan vi inte fatta med vårt förnuft, säger han, men det låter sig matematiskt definieras som frånvaron av materia. Ingenting har en oändlig utbredning, det är som ett hav utan gränser... Vårt klot simmar som en ö i oändlighetens hav..."

Nu undrar man om denne man tas på allvar i USA. Svaret är både ja och nej. I USA, liksom annorstädes, har det alltid funnits, och kommer väl alltid att göra det, folk som oreflekterat accepterar alla nya metoder, ju mer fantastiska desto bättre. De får ofta utgöra någon sorts surrogat för religionen, för en äkta livsinställning. Den rastlösa nutidsmänniskan famlar i mörkret, hon saknar en fast grund, och då griper hon lätt efter det den populariserade vetenskapen räcker henne, hon vill nämligen så gärna tro, egalt vad det är hon tror på. Därför kommer kvasivetenskapsmännen alltid att ha en publik, kommer alltid att finna människor som är villiga att acceptera deras "upptäckter".

Vetenskapsmännen av facket däremot har mött den nya teorin med en mur av tystnad. Vilket inte nämnvärt bekommit den kaliforniska vetenskapsmannen. "Framtiden kommer att ge mig rätt", säger han. "Alla stora upptäckter har skrattats ut av sin samtid. En dag kommer man att ge mig full upprättelse. Mina beräkningar kan inte vara felaktiga."

Det råder inget tvivel om att han tar sig själv och sin teori på allvar: det rör sig alltså inte om något slags försenat aprilskämt från hans sida. Han kan inte heller kallas verklighetsfrämmande amatör och han tycks vara vid sina sinnens fulla bruk.

"Spökhistorier", säger Einstein

"Han har nog räknat fel på en decimal någonstans", yttrade en amerikansk kärnfysiker lugnt för en tid sedan.

"Spökhistorier!" skrattade Albert Einstein när han fick höra talas om teorin. Han intervjuades i en tidning med anledning av att den kaliforniske vetenskapsmannen bl.a. yttrat att Einsteins teori om det krökta rummet bekräftade hans upptäckt.

Men, käre läsare, gör det tankeexperimentet att forskaren i Kalifornien verkligen har rätt! Att vi alla promenerar omkring upp-och-ned, att ett oändligt ingenting utbreder sig 50 mil under våra fötter, att vi har möjlighet att studera samma stjärna från två håll — från två mitt emot varandra belägna punkter på vårt "klot"... Nog svindlar tanken!

Björn Nihlén.

Välsignad fackla illegalt i öster

De antikommunistiska katolska organisationerna i de osteuropeiska kommunistländerna har försöksvis demonstrerat den underjordiska motståndsrörelsens styrka genom att genom järnridån illegalt smuggla in en av den katolske franske biskopen Theas i Lourdes välsignad fackla. Den fördes runt i Tjeckoslovakien och Ungern och delar av Polen. Facklan lämnade Lourdes den 1 maj och fördes av katolska ungdomar i stafettlopp tvärs genom den europeiska kontinenten. Enligt de nyaste rapporterna har facklan hittills tillryggalagt 5,000 kilometer, varav större delen bakom järnridån. 600,000 personer, påstås det, har deltagit i denna väldiga illegala demonstration i Tjeckoslovakien, Ungern och Polen. Den välsignade facklan smuggla des över gränserna mellan väst och öst med hjälp av järnvägsmän, tillhörande underjordiska katolska ungdomsorganisationer. Vid ett tillfälle tjänstgjorde Lourdesfacklan som signallampa vid en järnvägsövergång, en annan gång fanns den inmonterad i lokets strålkastare.

Arbetardikt har blivit folkhemsdikt i brist på indignationsmotiv.

Författare Göran Palm

SAGT och SKRIVET

Hur krånglig hela semesterapparaten är fick jag erfara, när jag lyssnade på ett samtal härom dagen.

— När skall du ha semester?

— Det är inte riktigt klart än, det beror på en viktig konferens, som generaldirektör X skall ha, och tidpunkten för konferensen är ännu inte fastställd.

— Men vad har du med generaldirektör X att göra?

— Ingenting i vanliga fall, kolossalt mycket nu. Jag har aldrig sett honom, men på honom hänger min semester! Hans sekreterare är nämligen gift med en herre, vars fru är kollega till min fru. Eftersom jag gärna vill ha semester samtidigt med min fru, och hennes kollega gärna vill semestra med sin man, förstår du hur viktig generaldirektörens roll är för vår semester.

Pia i Sv. D.

◇

Nr 20. Av herr Nyberg, i anledning av Kungl. Maj:ts förslag om anslag till inackorderingshem för driftsförluster.

(Motionsrubrik i AK)

◇

När jag tänker på vägarna i bilens barndom, så måste jag säja att jag hellre ville köra en av den tidens bilar på den tidens vägar än en modern bil på våra dagars vägar.

Salon Gahlin

— Vad var det jag skulle komma ihåg i dag?

Norskt

I en norsk kollega hittar vi denna:

— Ryssland — sade den trosvisse kommunisten — är världens fruktbaraste land. Fyra veteskördar per år.

— Nu brer du väl ändå på litet mycket, sade en skeptiker.

— Absolut inte. En veteskörd från Polen ,en från Ungern, en från Tjeckoslovakien och en från Ryssland — det måste väl bli fyra!

— Säg mig nu barn, sade fadern, vem som har varit snällast under den gångna veckan och gjort allt som mamma bett om?

Barnen såg en stund tyst på varandra, men så höjde lilla Svea sin röst och sade:

— Det har du pappa.

Vem annars?

Det hade blivit litet sent. Herr Sviskonlund (fingerat namn) konstaterade att frun låg och snusade gott i sin säng, och med uppbjudande av de sista resterna av sin självkontroll lyckades han även kränga av sig kläderna och började i mörkret att tassa mot paulunen när han trampade på ett häftstift.

Ja, så förstår man vad som hände.

Fru S. vaknade vid de fruktansvärda ederna och frågade hotfullt:

— Är det du, Alfred?

Och eftersom hr S. nu ändå var ertappad kunde han lika gott bita ifrån sig:

— Ja, vem hmhm väntade du annars vid den här tiden på dygnet?

LAHOLMS TIDNING
— SÖDRA HALLANDS ORTSTIDNING —
deklarerar med TS-kontrollerade siffror en stigande upplaga 1954.

LAHOLMS TIDNING

ONSDAGEN DEN 2 JUNI 1954

Södra Hallands bästa annonsorgan
är sedan många år LAHOLMS TIDNING.
Lokaltidningen studeras alltid noggrannt, o. en annons i denna blir alltid observerad. Tänk på detta, när Ni gör upp Edra annonsplaner!

RADIO

ONSDAGEN DEN 2 JUNI

6.15 Vardagsmorgon. Därefter: Grammofonmusik.
6.30 Nyheter och väderlek. Därefter: Populära toner med Ragnar Dahl, piano, Gösta Finnström, violin, och Sam Jakobsson, klarinett och saxofon.
7.10 Göteborgs radioorkester. Dir.: Carl Rune Larsson.
7.40 Morgonandakt. Teol. kand. Sven Erik Lidén. (Gävle.)
8.00 Nyheter och väderlek.
8.15—8.20 Vardagsmorgon. (Repr.)
11.15 Från Stockholms festspel. Invigningsceremoni i Gyllene salen, Stockholms Stadshus. Medv.: Radioorkestern, dirigent Sixten Ehrling.
12.00 Klockspelet i Stadshustornet. Dagens dikt. Därefter: Fritiof Ebersons trio.
12.30 Nyheter och väderlek. Därefter: Börsnoteringar.
12.45 Skadliga svampar i skogen. Fil. dr Erik Rennerfelt.
12.55 Tidssignal.
13.00 Finnkolonisationen i Mellansverige på 1600-talet. Föredrag av Helmer Linderholm. (Örebro.)
13.20 Musikalisk underhållning.
14.00—14.25 Den märkvärdige pojken. Ett program om Thomas Chatterton av Charles Parr.
17.00 Väderlek.
17.10 En världsomsegling under havet. Rolf Bergström läser ur Jules Vernes bok.
17.30 Orgelkompositioner spelade av Ingemar Gabrielsson. (Från Oscarskyrkan.)
17.50 Ny livsinriktning — Gud vill det! Medv.: Harry Floby, Erik Hammar, Kai Kjäll, Thorsten Kjäll och Svea Tyndal. (Frälsningsarmén.)
18.10 Grammofonmusik: 1. Sinfonia A-dur för stråkar och generalbas (Giuseppe Tartini). The London Baroque String Orchestra. Dir.: Karl Haas. 2. Två sånger av Mozart: a) Die Zufriedenheit; b) Warnung. Irmgard Seefried, sång. 3. Capriccio d-moll (Brahms). Wilhelm Backhaus, piano. 4. Provençalsk sång (Schumann-Uhland). Heinrich Schlusnus, sång. 5. Prima ballerina, potpurri. Berlinoperans ork. 6. Wien, Wien, nur du allein (Sieczynski-Silbermann). Walter Anton Dotzer, sång med kör. Dir.: Hans Hagen. 7. Coquin d'amour, samba (Y. Allain). Gilbert Roussels musetteensemble. 8. Baldrömmar (uppt. Westerberg-Sandström). Lily Berglund, sång. 9. Alabamy bound (Henderson-DeSylva-Green). Joe »Fingers» Carrs ragtimeband. 10. Vi har den äran (Eddy-Sylvner). Sylvnerkvartetten, sång. 11. Tangopotpurri. Teddy Petersens orkester. 12. Rose-Marie, polka (Engvic-Harden). Jerry Vale, sång. Mitch Millers orkester.
18.55 Meddelanden.
19.00 Nyheter o. väderlek. Dagens eko.
19.30 Stjärnor och schlager presenterade av Sigge Fürst o. Varietéorkestern. Dir.: Åke Jelving.
20.00 Stockholms festspel: Konsert av Radiotjänsts symfoniorkester. Medv.: David Ojstrach, Sovjetunionen, violin, Elisabeth Söderström, Betty Wermine, Gösta Björling, Anders Näslund och Erik Saedén samt Operakören. Dir.: Sixten Ehrling.
20.40 »Staden till större prydnad». Gamla och nya stockholmsvyer.
2..00 Konserten forts.
22.00 Efter en expedition. John-Erik Elmberg funderar.
22.15 Nyheter och väderlek.
22.30—23.15 Woody Hermans orkester. (Inspeln. fr. Stockholms konserthus.)

Danska radioprogrammet onsdag

7,35 grammofonmusik. 12.00 Ålborgs stadsorkester spelar. 14,30 musik till arbetet. 16,00 solskensmusik, grammofon. 16,50 pianisten Henrik Blichman underhåller. 18,00 två stora klassiker. 20,15 den främmande damen, novell. 21,15 vad skall vi spela grammofonutsändning. 22,15—23,00 dansmusik från Wivex. **Andra programmet.** 283 och 210 m. 18,00 ungdomsföreningen på parkvandring. 19,15 grammofon. 20,15 musik, Svend Pedersen och underhållningsorkestern. 22,35—23,00 vår tids musik.

Annonsera i LT

TORSDAGEN DEN 3 JUNI

6.15 Vardagsmorgon. Därefter: Grammofonmusik.
6.30 Nyheter och väderlek. Därefter: Grammofonmusik.
7.15 Andliga sånger.
7.40 Morgonandakt från Bromma kommunala flickskola.
8.00 Nyheter och väderlek.
8.15—8.45 Vi och allmänheten: Droskchaufförerna.
11.00 Musik under arbetet.
12.00 Klockspelet i Stadshustornet. Dagens dikt. Därefter: Erik Sahlström sjunger. Vid flygeln: Ragnar Dahl.
12.30 Nyheter och väderlek. Därefter: Börsnoteringar.
12.45 Lotta eller historien om ett lokomotiv. En värmlandshistoria av Erik Geijer. Uppläsning av Sten Lindgren.
12.55 Tidssignal.
13.00 Blomsterprästen på Öland. Ett program om kyrkoherde Carl Areskog.
13.20 Göteborgs radioorkester. Dir.: Sixten Eckerberg.
14.00—14.25 Puri — tempelstaden. Walter Eidlitz om indiska vallfärder.
17.00 Väderlek.
17.10 Ludwig van Beethoven: Sonat G-dur op. 30 nr 3. Edit Wohl, violin, och Lars Sellergren, piano.
17.30 Barnens brevlåda.
18.05 Grammofonmusik: 1. Klarinettpolka (bearb. Werner Scharfenberger). Max Gregers sextett. 2. När rosorna står i blom (Grothe-Rybrant). Zarah Leander, sång. Sune Waldimirs orkester. 3. Elmer's tune (Albrecht-Gallop-Jurgens). Marcie Miller, sång med The Skyliners. Ray Anthonys orkester. 4. Riala-jazzen (Lindberg-Fritz-Gustaf). Ernst Rolf, sång. 5. Aftonklockor (Marzian-Waldimir). Sune Waldimirs orkester. 6. L'âme des poètes (Charles Trenet). Yvette Giraud, sång. 7. Adios (Madriguera-Woods). Laurindo Almeida, gitarr. 8. Guter Mond, du gehst so stille, tysk folkvisa. Comedian Harmonists, sång. 9. Nailavak (Delibes-Dohnanyi). Cyril Smith, piano. 10. Blonde nætter (Hurum-Krag). Kirsten Flagstad, sång. 11. Tre björnar, svit (Eric Coates). The New Symphony Orchestra. Dir.: Tonsättaren.
18.55 Meddelanden.
19.00 Nyheter o. väderlek. Dagens eko.
19.30 Thores torsdagsträff. Gäster: Brita Borg och Carl Holmberg.
20.00 Se upp i pingst! Trafikbilder med kommentarer.
20.35 Nicanor Zabaleta, Spanien, spelar kompositioner för harpa.
20.55 Fången. Scen av Nils Colett Vogt. Översättn. och regi: Mats Johansson. Personer: Fången — Oscar Ljung; Hans hustru — Gun Arvidsson; Fängelsepastorn — Georg Årlin; En vaktkonstapel — Nils Fritz. (Malmö.)
21.20 Er till glädje. Musikalisk underhållning från Köln. Medv.: Ilse Hübener och Willy Schneider, sång, Willy Mattes, piano, Freddy Alberti, harpa, Kölns musikhögskolas kör och Hermann Hagestedts orkester. (Överföring från Nordwestdeutscher Rundfunk.)
22.05 Kring en bok. Fil. dr Hans Levander om Strindbergs Svarta fanor.
22.15 Nyheter och väderlek.
22.30—23.00 Grammofonkonsert: Robert Schumann: Fantasi C-dur op. 17.

Danska radioprogrammet torsdag

7,35 grammofonmusik. 12.00 middagskonsert. 13,35 grammofonmusik. 14,30—15,30 musik till arbetet. 16,00 nyare tysk orgelmusik. 17,30 grammofon. 18,00 danska sånger. 19,15 jazzplattor. 20,15 dansk symfonikonsert. 21,30 reportage. **Andra programmet.** 283 och 210 m. 18,00 musik vid spisetid. 19,45 fransk och rysk musik. 21,00 resande i musik, Christina och Paul Verlis orkester underhåller. 22,15—23,00 dans musik från Atlantic Palace.

Totalhaveri för bil i Traryd

Telefonlarm kom kl. 2.30 natten till i går till polisen i Ströms näsbruk. Man meddelade, att en personbil hade kört av vägen i Ternhult, Traryd, och låg upp och nedvänd i diket. Den hade enligt spåren gjort en fullständig saltomortal. Ingen människa syntes till vid totalhaveriet.

Polisen började undersökningar och genomletade terrängen runt olycksplatsen. Inte förrän tidigt på morgonen fick polisen syn på tre unga män, som vandrade omkring i Strömsnäsbruk och som på grund av ovårdad och smutsig klädsel verkade misstänkta. Vid förhör erkände dessa, att de åkt med den totalhavererade bilen men att ingen av dem kört den.

Fullt pådrag gick ut till samtliga poliser i distriktet. Vid 7-tiden på söndagsmorgonen påträffade polisen i Markaryd den eftersökte föraren. Då misstanke om rattfylleri förelåg, togs blodprov, som får utvisa resultatet.

Bilen var hemmahörande i Markaryd, så ock förare och samtliga åkande. Polisen upplyser, att det kan anses som ett rent under, att olyckan ej fick dödlig utgång. Bilen blev skrot.

Ny storm blåser upp i Traryd?

Revisorerna för Traryds köping tillstyrker bl. a. ej ansvarsfrihet för skolstyrelsens ordförande, då denne enligt revisionsberättelsen genom bemyndigande av skolstyrelsen sålt tomtmark under april och maj 1950 samt i september 1951 för en sammanlagd summa av 2.160 kr. och ovannämnda medel inte redovisats förrän den 31 december 1953.

Revisorerna påpekar också att fastställd stat och beviljade anslag överskridits av bl. a. följande nämnder och styrelser:

Tekniska nämnden 53.349 kr., byggnadskommittén för bostadshus i kvarteret Toffelmakaren i Strömsnäsbruk 19.171 kr., skolstyrelsen kr. 3.726:41 samt ett överskridande av den mycket omskrivna och omdebatterade kyrkskolan i Hinneryd, det s. k. "dubbelsvarta bygget", med 25.139 kr. Dessutom påpekar revisorerna att statsanslag icke sökts för reparation och ombyggnad av ovannämnda skola.

Bl. a. anmärkes på att en av köpingens fjärdingsmän under år 1953 inköpt karbonpapper för 432 kr., vilket torde motsvara åtskilliga års förbrukning.

Uppmanas avgå

Traryds köpings folpartiavdelning hade i lördags kväll kallats till extra sammanträde med anledning av revisionsberättelsen för Traryds köping. Sammanträdet beslutade enhälligt att anmoda skolstyrelsens ordförande i Traryds köping, vilken är invald i köpingsfullmäktige på folkpartilistan, att avsäga sig samtliga kommunala förtroendeuppdrag, upplyser Traryds köpings fp-avdelnings ordförande, handlanden Joel Lindvall.

Skolbygget i . . .

(Forts. fr. föreg. sida.)

en 250 kg:s vält. Tillstyrktes retroaktivt inbetalning av viss pensionsavgift för skolköksläraarinnan Lilly Andersson. Ävenledes tillstyrktes 612 kr. för insättande av ny, syrefast, rostfri kemivask i samrealskolan jämte kakelplattor på väggarna.

Till styrktes att Förbundsbryggeriet i Skruv fick tillstånd till nederlag för pilsnerdricka på Sofiero samt att fru Lizzie Svensson fick till avhämtning försälja sådan. Vidare tillstyrktes rättighet för ett stort antal handlande i staden att till avhämtning försälja pilsner.

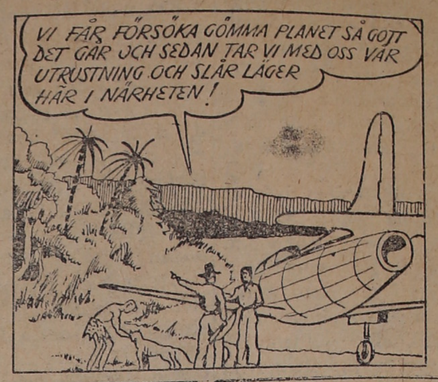

ALLAN KÄMPE

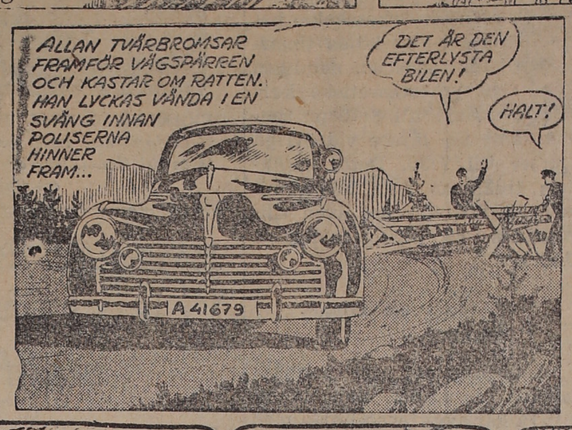

FILIP och MAJKEN

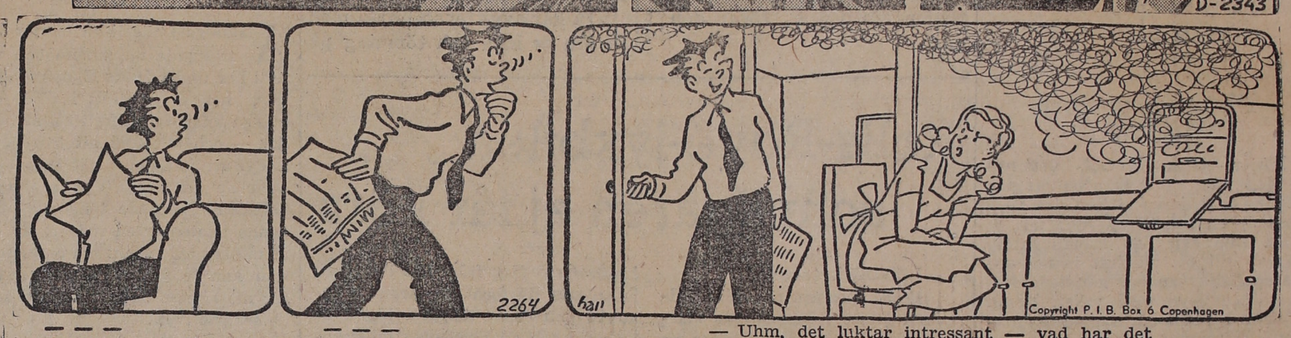

— — —

— — —

— Uhm, det luktar intressant — vad har det varit?

OLLI

NALLE PELLE PINGO

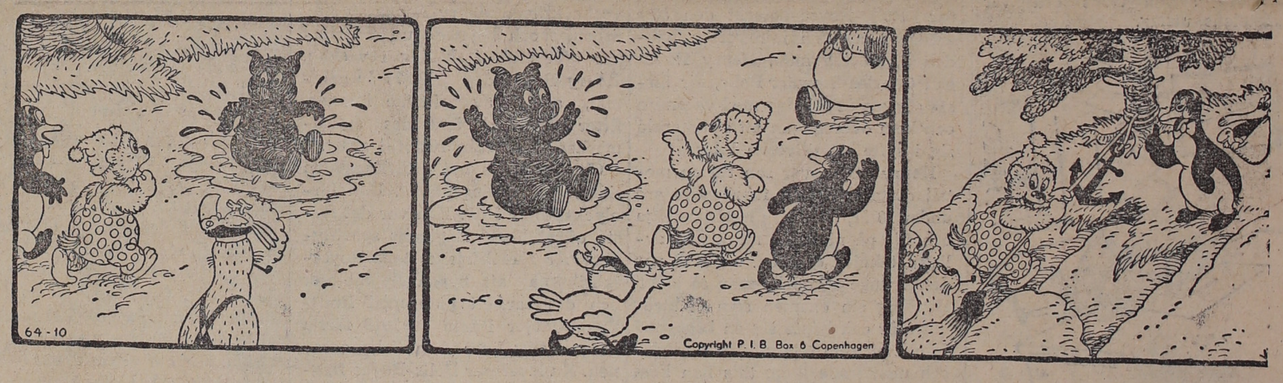

— Å, är det bara du, Trille. Vi trodde du var ett troll, och vi hade alldeles glömt, att vi inte var rädda för troll.

— Adjöss, lille vän. Vi ska ner till vår båt "Mary". Se nu till att du tvättar dej någorlunda ren, innan du ska hem till din mor.

— Nu måste ni för allt i världen skynda er, det står en härlig äggkaka och väntar på oss. Och när vi ätit den, ska vi gå till sjöss igen — ut på nya, spännande äventyr.

Ett ord påvägen

Herren är min beskärda del och bägare.

Guds arvingar och Kristi medarvingar. — Allt hör ju eder till. — Min vän är min. — Guds Son, som har älskat mig och utgivit sig själv för mig.

Herren sade till Aron: "I deras land skall du icke hava någon arvedel, och du skall icke hava någon lott bland dem; jag skall vara din lott och arvedel bland Israels barn."

Vem har jag i himmelen utom dig! Och när jag har dig, då frågar jag efter intet på jorden. Om än min kropp och min själ försmäkta, så är dock Gud mitt hjärtas klippa och min del evinnerligen.

Om jag ock vandrar i dödsskuggans dal, fruktar jag intet ont, ty du är med mig; din käpp och stav de trösta mig. — Jag vet, på vem jag tror, och jag är viss om att han är mäktig att för "den dagen" bevara, vad som har blivit mig betrott.

Gud, du är min Gud, bittida söker jag dig; min själ törstar efter dig, min kropp längtar efter dig i ett torrt land.

Sexårige Hans, just hemkommen från skolmognadsprov, berättar:

— Och så fråga mej fröken hur många tvåöres koler jag kunde få för åtta öre. Jav visste allt att åtta öre är fyra tvåöringar, men jag svarar inget i alla fall, för det finns ju inga tvåöres koler.

*

Det hände häromdagen att lilla Inez (6 år) satt vid frukostbordet och åt stångkorv ehuru motvilligt och utbrast spontant:

— Om jag vill, och pappa vill, och Gud vill, får jag inte plättar med sylt i alla fall om inte mamma vill!

EVA BERG

NY KVINNA

(78)

Ingrid gick hastigt in i sitt rum och låste dörren, kastade sig ovanpå sängen och slöt ögonen. Hon var ohyggligt trött, men sova kunde hon inte, det var visst tidsåldrar sedan hon somnat ir naturligt. Varje kväll tog hon luminal och sjönk i en dov dvala. Men hela tiden visste hon det, även under sömnen, det stod på lur bakom medvetslösheten och väntade. Och så fort hon vaknade, trädde det fram och sänkte sig över henne, det följde henne överallt och fanns där alltid.

När hon låg och blundade på sängen, måste hon tänka, hela tiden arbetade hjärnan och alstrade minnesbilder som avlöste varandra i oavbruten följd. De var först ljusa, lätta och sataniskt härliga för att bilda bakgrunden åt de följande...

1. En kväll stod hon på Centralen och såg dem komma emot sig på långt håll, arm i arm, med sökande blickar. Mamma upptäckte henne först och gav till sitt gälla glädjeskri, vilket besvärade far en liten smula. Så kom bilfärden med det virriga pratandet i mmunnen på varandra och far som lyssnade tyst, mysande sitt halva leende. Sedan hemkomsten i stadsvåningen, då hon ilat omkring i rummen och strukit över möblerna, andats in den välkända luften och njutit, Det var som en pånyttfödelse, hon hade med ens blivit tyst och mycket stilla och åter erfarit den känsla som hon en gång kallat stumt jubel.

Far hade gjort sig ledig ett par kvällar för hennes skull, och de hade haft familjesupé den första aftonen med himmelska rätter, vilka inte var bastanta och starkt krydda utan lätta och aromatiska. De drack inte massor av tungt leverfärgat portvin som gav huvudvärk utan ett enda glas ljus, sval champagne ur källaren.

Det var underbart att kunna tala igen och bli förstådd, att höra fars klingande högsvenska, då han berättade om sin snart avslutade Wirsénbok och det nya valet till akademien. Det hade efter moget övervägande fallit på den blide, klassiskt bildade teologie doktorn och hovpredikanten som gjort sig ett aktat namn genom sina stora omsorger om det nya psalmboksförslaget och under hösten ännu en gång låtit uppföra ett av sina bibliska dramer i en kyrkoruin. Någon genial begåvning kunde man kanske inte kalla den nye ledamoten. Men å andra sidan var det i dessa dagar av nöden att man alarmerade alla de ädelt syftande krafter vårt land ägde och samlade dem i kamp mot den andliga upplösningen.

Ingrid lyssnade, varje ord uppsök hon som läkedom och nektar, Och mamma satt mittemot henne med sina blinkande ögon och sitt soliga leende, och allt var som förr igen. De voro inte närgångna, hon behövde inte besvara oroliga frågor. Det ansågs fullkomligt uteslutet att hon skulle beklaga sig över något eller något. Först skulle deras dotter acklimatisera sig igen, nå in i den rätta atmosfären och känna sig hemma; det var första punkten på programmet. Småningom, långt senare, skulle man under allvarliga, taktfulla resonemang möjligen kunna beröra andra ämnen och komma till klarhet om hennes äktenskap och nya miljö. Kanske behövde hon styrkas och ledas, det vore inte otroligt om hennes djärva och egenmäktiga val av framtid visade sig ännu så länge överstiga hennes andliga kapacitet.

Den natten hade Ingrid gråtit litet i kudden. Det var alltför sällsamt ljuvligt att åter vila i flickrummets smala säng mellan linnelakanen. Hon var tacksam över att hon inte kommit direkt till Loo utan bara till stadsvåningen, som på sätt och vis aldrig hade varit hennes riktiga barndomshem, endast en trivsam uppehållsort under skolterminerna. Möblerna och rummen där voro inte så impregnerade med lyckliga minnen som på Loo, våningen var modern och ganska vackert inredd, men med "hemma" menade Ingrid bara Loo.

Dagen därpå var en lördag, och då foro de alla dit på weekend, även Bengt, fastän han egentligen som vanligt befann sig i brinnande tentamenshets. Det blev en familjehögtid vilken Ingrid skulle minnas hela livet som den sista och fullkomligaste av alla, Hon promenerade med mamma kring ägorna, hälsade på Pelle och korna, tittade in i stugorna och blev kallad "fröken Ingrid" av trädgårdsmästaren.

När föräldrarna gått till vila på kvällen satt Bengt och hon uppe länge efteråt, tände brasa i biblioteket och rökte cigarretter. Brodern verkade ytterligt nervös och förläst. Han ville inte tala om studierna, men lyckades småningom spela upp sig och blev livlig och forcerad. Det hade hänt en del sedan Ingrid for, och han måste inviga henne i kamratskvallret. Den och den hade avvikit från staden, en del hade fått pris i idrottstävlingar och naturligtvis var det några små skandaler. Apropå det, han kunde förtälja att Ingrids väninna Gertrud påstods vara på god väg att förlova sig. Bengt behandlade dylika ting ytterligt överlägset och legert, i alla fall ville han berätta saken om den kunde roa. Det var visst någon sorts officer, man kunde möta dem ibland arm i arm på dunkla stigar, herregud, det var väl den vanliga historien, blanka knappar och ståtliga figurer kunde ju flickor aldrig motstå, Ingrid blev intreserad, hon smålog tankfullt och stirrade in i brasan.

Så svunno de stilla dagarna på Loo under samtal och hemkänsla, långsamma vandringar i senhöstsolen och under månen. Stockholm uppfångade dem igen, och det följde en tid av nöjen och angenäm brådska, visiter, varuhusbesök och storstadsliv. Ingrid fick knappt tid att skriva rapporter till Ragnar, och hon hade ofta dåligt samvete över att hon glömde bort honom i sin självupptagna yra. Det var nästan otroligt att det fanns något som hette Lomsele, ett litet tynande polsamhälle inklämt under fjällen mellan vinterdystra tallmoar, en avlägsen ort som fått namn efter en ensam nattfågel och dödvattnet i en älv.

Man kunde inte tro det, när bilen långsamt banade sig frami filen under operans röda lyktor en premiärkväll, och den guldsmidda vaktmästaren öppnade dörrarna mot marmortrappans breda matta som generöst sopades av brokadsläp och hermelinsmantlar. Och i salongens hudvarmt parfymerade och spänningsfyllda atmosfär föreföll det än mera ofattbart. Lomsele, tänkte Ingrid, det är inte möjligt. Hon vände huvudet och mönstrade parketten, hälsade och log, ögnade igenom programmet och såg upp mot första raden där hovdamernas puffärmar förfulade och fulländade galakvällen,

Så trädde de kungliga in i sin loge. Ett sus böljade över bänkraderna, och kikare och lornjetter kom till användning. Ingrid kom plötsligt att tänka på hur tacksam hon borde vara mot sina föräldrar över att hon inte behövt gå den vanliga vägen; hon hade aldrig blivit presenterad vid hovet, och det betraktades som traditionsbrott och originellt snobberi av många släktingar och bekanta.

(Forts.)