LAHOLMS TIDNING

N:R 169. Årg. 23. Laholms Tidnings Tryckeri, Laholm. MÅNDAGEN DEN 26 JULI 1954 Ansvarig utgivare: J. B. Bengtsson. Lösnummer 20 öre.

PILOTEN BERÄTTAR:

Rödnosiga plan från kinabas sköt engelska planet i brand

HONGKONG. (TT)

Flygkapten Philip Blown berättade på söndagen hur det gick till när hans skymasterplan sköts ned av två jaktplan utanför ön Hainan, telegraferar Reuter-korrespondenten Graham Jenkins.

Anfallet ägde rum 15 km. öster om den internationella flygkorridoren öster om Hainan, förklarade han. Jag hade ändrat kurs för att komma så långt bort ifrån ön som möjligt, då andre politen Cedric Carlton fick syn på ett jaktplan på styrbords sida ungefär 100 m. ovanför skymastern. På babordssidan fick jag syn på ett annat jaktplan. Bägge planen var ensitsiga, gräddfärgade maskiner med rödmålade nospartier. Jag kan inte med säkerhet säga om det rörde sig om kommunistiska plan men jag är säker på att det inte var amerikanska eller brittiska. De liknade krigstidens japanska maskiner. De var propellerdrivna och sålunda inte några Mig-plan. Jag är rätt säker på att de kom från den kinesiska flygbasen vid Sanya på Hainan.

Innan jag hann slutföra min 45 graders sväng öppnade jaktplanen eld utan varning, fortsatte flygkapten Blown. Bägge fick in träffar på Skymastern. Det första beviset härför var att det började brinna i ena babordsmotorn. Carlton skyndade ut till passagerarkabinen för att hjälpa flygvärdinnorna att dela ut livbälten. När han kom tillbaka rapporterade han att det brann för fullt i ena styrbordsmotorn och att det hade utbrutit eld i tankarna.

Jag började då försöka med undanmanövrer och gick ned i sicksack från 3,000 m. höjd, där anfallet började, till 1,750 m. Jag märkte då att roderkontrollen hade skjutits bort. Anfallet fortsatte. När jag svängde åt höger gav jaktplanen på min vänstra sida eld och när jag svängde åt vänster sköt jaktplanen på min högra sida. Flertalet av mina instrument sköts bort. På 500 m. höjd träffades mitt skevningsroder, och jag ropade att jag skulle gå ned. Den första del av planet som träffade vattenytan var högra vingspetsen. Den bröts. Vi studsade på en väldig våg och dök rätt in i nästa. Hyttfönstren krossades vid nedslaget och hytten fylldes med vatten.

Jag märkte hur det var ljusare på ett ställe i det bubblande skummet och lyckades simma ut genom ett av fönstren, berättade han vidare. De två jaktplanen gjorde en sväng över vraket på ungefär 300 m. höjd. Vid nedslaget slets stjärtpartiet av och jag såg det flyta 50 m. från resten av planet, som hade nosen nedtryckt i vattnet och resten av flygkroppen stickande upp ovanför vattenytan.

Jag tror att ungefär hälften av dem som inte klarade sig avled efter att ha träffats av granater från jaktplanen. De övriga torde ha drunknat. Vi måste ha simmat omkring ungefär en timme när Carlton såg att ett föremål som en annan överlevande använde för att hålla sig uppe var en uppblåsbar gummibåt för tjugo man. Det tog Carlton 20 minuter att få båten uppblåst. Han klättrade sedan upp i den och med gemensamma krafter lyckades vi få ombord de överlevande. Jag är säker på att gummibåten räddade våra liv. Jag hade då sett tre lik flyta omkring.

Inom en omkrets av 150 m. var havet täckt av vrakspillror, livbälten, lådor, bagage, postsäckar och till och med reservtankar. Flygplansvraket hade sjunkit på ett par minuter.

När alla var ombord på gummibåten kastade jag ut ett drivankare eftersom vinden höll på att driva båten mot en liten ö 25 km. från Hainan. Vi föredrog att bli räddade framför att bli hjärntvättade. Vi var rädda för att jaktplanen från Sanya skulle komma tillbaka för att kulsprutebeskjuta oss i vattnet. Jag förmådde därför alla att gömma sig under regnskyddet och försökte få gummibåten att se ut som om den vore tom. Jag tittade just ut då vi hörde plan komma dånade över oss. När vi förstod att det var brittiska jaktplan rev jag ned regnskyddet och viftade och skrek. Snart kom ett brittiskt Valetta-plan, ett brittiskt Sunderland-plan, en fransk Privateermaskin och två amerikanska amfibieplan. De gick ned i en skyddad vik vid den lilla ön utanför Hainan och kom sedan ut till oss i den grova sjön. Efter ungefär en halvtimme kastade de ut en lina till oss och snart hade alla vi överlevande räddats.

Brittisk protestnot till Peking

LONDON. (TT — AFP)

Den brittiska protesten mot nedskjutningen av det brittiska skymasterplanet över Kinesiska sjön överlämnades på lördagen till Peking-regeringen av Storbritanniens charge d'affaires i Peking, Trevelyan.

Texten till noten har ännu inte publicerats.

Skreabo skadad vid nattkrock Rattfylla misstänkt

En person skadades ganska svårt, då en personbil av märket Skoda natten till måndagen körde av vägen vid Agård i Skrea.

Bilen, som troligen var på väg från Falkenberg, hade kört av vägen och touchat ett par träd vid vägkanten för att slutligen hamna med kylaren mot ett annat träd på vänster sida av vägen. En förbipasserande bilist upptäckte olycksbilen och forslade föraren, som var ganska svårt skadad till Falkenbergs lasarett. Troligen fanns ytterligare ett par passagerare i bilen, men då polisen som tillkallats av en tredje bilist, kom till platsen fanns endast bilvraket där. Polisen uppger att föraren luktat starkt av sprit, varför man misstänker rattfylleri. Blodprov togs även på lasarettet. Då olyckan inträffade så sent som kl 1,30, var det omöjligt för polisen att få ytterligare uppgifter före tidningens pressläggning. Personbilens förare var ägaren till olycksbilen och är således hemmahörande i Skrea.

Skyfall krävde 1,800 offer

Minst 1,800 människor befaras ha drunknat vid översvämningarna i Tibets gränstrakter.

Flertalet dödsoffer var invånare i gränsstaden Gyantse som plötsligt sattes under vatten då floden Namchunc bröt igenom sina fördämningar den 17 juli som följd av skyfallsliknande regn. En stor del av bebyggelsen spolades bort av vattenmassorna, som även anställde omfattande skador på skörden i det kringliggande jordbruksdistriktet.



FRANKRIKES PRESIDENT COTY besöker Nederländerna tillsammans med sin maka och är under uppehållet drottning Julianas och prins Bernhards gäst på slottet Soestdijk. Här en bild från det franska presidentparets ankomst. Välkomnande drottning Juliana ses t. h. på bilden från Sniphols flygfält.

Storkap i Borås 6 postbedragare

BORÅS (TT)

Sex postbedragare — tre män och tre kvinnor — greps på lördagseftermiddagen av kriminalpolisen på centralstationen i Borås. De har kommit över minst 2,200 kr på förfalskade postspanbanksböcker under torsdagen och fredagen i Norrköping.

Ledare för förfalskarna har varit en man som för ett par år sedan dömdes för ett 65-tal postförfalskningar. En annan medlem av ligan är en boråsare, som enligt vad han själv uppger i februari i år dömdes villkorligt för inbrott och stölder i Malmö.

Bedrägerierna har tillgått så att kuppmakarna öppnat ett postsparbankskonto och satt in fem kr på detta. Därefter har de klistrat in makulerade insättningslappar och fyllt i stämplarna med tusch.

På torsdagen satte de i Norrköping in fem kronor på en ny bok och på eftermiddagen tog de ut 1,100 kr på boken. Bedrägeriet upptäcktes emellertid strax efter uttaget och anmälan gjordes till polisen. Samtidigt utgick larm till samtliga postanstalter i Norrköping men oaktat detta upprepades kuppen med samma resultat på fredagen. På lördagen spårades emellertid förfalskarna som löst biljett till Borås.

Under söndagen har norrköpingspolisen hållit förberedande förhör med dem men några medgivanden har inte gjorts. De båda postsparbanksböckerna samt förfalskningstillbehör hittades emellertid i bagaget.

De gripna har innan de begav sig till Norrköping uppehållit sig i Stockholm, där de öppnat tre postsparbankskonton. Huruvida de gjort liknande kupper där är ännu inte klarlagt men polisen misstänker detta.

När bedragarna greps hade de 1,000 kr kvar. Resten hade förbrukats på restaurangbesök.

Rysk not om Europa-pakt splittrar västmaktslägret

LONDON. (TT—Reuter)

Sovjetunionens senaste förslag om en konferens mellan öst och väst om en kollektiv säkerhetsorganisation för hela Europa har inte väckt någon större förvåning eller uppståndelse väster om järnridån.

I Frankrike har förslaget mottagits med försiktig optimism särskilt bland dem som motsätter sig Europa-armén och en tysk återupprustning. De hoppas på att förslaget skall leda till en vändning i den europeiska politiken. I USA antyder man i officiella kretsar att förslaget bestämt kommer att avvisas efter vederbörliga överläggningar med Storbritannien och Frankrike. I Storbritannien har man på officiellt håll inte velat uttala sig närmare men man påpekar att förslaget inte innehåller något nytt.

Det ryska förslaget har framlagts i en not som utgör ett svar på den allierade noten av den 7 maj i vilket västmakterna avvisade Sovjetunionens erbjudande från den 31 mars om att överväga en anslutning till Atlantpakten. Samtidigt förkastade västmakterna Sovjets plan på en kollektiv säkerhetspakt undertecknad av USA och 32 europeiska stater.

Sovjetunionen avvisar i noten de allierades påstående att ett ryskt medlemskap i atlantpaktsorganisationen som måste fatta alla sina beslut enhälligt skulle göra det möjligt för Sovjetunionen att försätta organisationen ur funktion genom att inlägga veto mot varje beslut. Sovjetunionen har inte krävt att få inta någon annan ställning än de övriga medlemmarna, påpekas det. Det framhålles vidare att den europeiska försvarsgemenskapen endast kan leda till ett nytt krigshot i Europa och att en internationell organisation som omfattar alla europeiska stater är den enda garantin för fred och säkerhet. Genom att bilda en sådan organisation och dra tillbaka ockupationstrupperna från Tyskland skapas gynnsamma villkor för en återförening av Öst- och Västtyskland och en lösning av den österrikiska frågan, sägs det i noten som också gör gällande att förslaget kan få avgörande betydelse i fråga om att lätta den internationella spänningen och avlägsna faran för ett nytt världskrig. Geneveförhandlingarna har visat att en konferens kan leda till överenskommelse, påpekas det slutligen i noten som föreslår att Kina skall delta som observatör vid konferensen.

Mendes-France för antagande?

I PARIS har det ryska förslaget fått ett gynnsamt mottagande och många politiker, däribland flera av konseljpresident Mendes-France rådgivare, yrkar på att Frankrike skall gå med på det. Mendes-France dryftade det med sina närmaste män i utrikesdepartementet på söndagen och det uppges att han kanske till och med flyger till Washington för att söka påverka president Eisenhower om han anser det värt att följa förslaget. I franska diplomatiska kretsar ser man i den föreslagna konferensen en chans till att återupprätta ett fritt Österrike och ena Tyskland. Man tror att ryssarna är beredda att godta ett icke-kommunistiskt Tyskland på villkor att det inte är medlem av europaarmén eller Atlantpakten.

I LONDON har man på officiellt håll inte kommenterat förslaget men opinionen synes bli alltmer negativt inställt till det. En sådan pakt som Sovjet har föreslagit skulle göra slut på både den europeiska försvarsgemenskapen och atlantpaktsorganisationen, säger man.

I WASHINGTON antyder man att förslaget kommer att tillbakavisas som ett nytt försök att undergräva väststaternas försvar. Den ryska noten betecknas som en inledning till en ny skicklig diplomatisk offensiv som sätts igång just som Storbritannien och USA börjar bli otåliga över Frankrikes dröjsmål med att ratificera europaarméfördraget och har föreslagit att Tyskland skall återfå sin suveränitet.

I BONN anser man i regeringen närstående kretsar att det ryska förslaget är oantagbart för Västtyskland. Syftet med noten tros vara att fördröja en fransk ratificering av europaarméfördraget och man befarar att en del franska partier med tillfredsställelse kommer att hälsa den som ett medel härför.

I WIEN hoppas man att noten skall leda till en ny Wien-kongress och påpekar att noten sammanfaller med förbundskansler Raabs begäran för några dagar sedan om en konferens i Wien för en uppmjukning av ockupationsbestämmelserna.

I ROM anser man i regeringskretsar att noten är ett försök att hindra förverkligandet av den europeiska försvarsgemenskapen.

Atomdebatten i USA varade nära 86 timmar

WASHINGTON (TT — Reuter)

Senaten ajournerade sig tillfälligt kort före midnatt natten till söndagen efter en av senatshistoriens längsta obstruktionsdebatter.

När senatorerna lämnade rummet kl 23.48 hade debatten pågått utan avbrott i 85 timmar och 45 minuter. Om man inte hade gjort en paus på 25 minuter på fredagsmorgonen skulle senaten ha slagit det gamla rekordet som sattes 1950 och löd på 55 timmar och 10 minuter.

Det är inte sannolikt att maratonpratandet fortsätter ytterligare. Konservativa demokrater förenade sig på lördagen med republikanerna i ett försök att göra slut på den fyra dagar långa debatten som har äventyrat president Eisenhowers lagstiftningsprogram. Vad maratonpratarna, som utgörs av liberala senatorer, vänder sig mot är vissa punkter i regeringens lagförslag om atomkraften, vilka gör det möjligt för privata företag att delta i arbetet på att utnyttja atomkraften för fredliga ändamål.

Veckoslutets olyckor krävde många offer

— Ett tåg från Karlsborg till Skövde körde på lördagen på en traktor vid en övergång mellan Fagersanna och Tibro, varvid föraren, 33-årige L. Gustavsson, dödades. En broder till honom som satt på traktorns släpvagn lyckades rädda sig undan oskadd.

— Trettioårige byggnadsarbetaren Eskil Persson, Vattjom, Tuna, avled på lördagen av skador som han fick då han på fredagen med sin motorcykel körde på en parkerad lastbil i Högom, Selånger.

— Fyrtioårige köpmannen Ove Zell från Borås drunknade på lördagen i Laxvik strax söder om Halmstad. Han hade tillsammans med en 10-årig son begett sig ut i en kanot, vilken plötsligt kantrade. Ett par pojkar simmade ut och lyckades rädda sonen.

— I Stocksund påkördes på lördagseftermiddagen 41-årige trädgårdsanläggaren Arthur Hellstrand från Näsbypark av en bil och skadades så svårt att han senare avled. Han färdades på cykel och höll en häcksax i handen och detta uppfattade bilisten, en 50-årig stockholmska, som körtecken.

— I Upplands Väsby blev på lördagseftermiddagen en 61-årig timmerman Hjalmar Larsson från Bromma, som åkte på motorcykel, trängd av en omkörande lastbil, varvid han kolliderade med bilen och slungades i vägbanan. Han skadades härvid till döds.

— Tjugofyraåriga Maria Jakobsson från Anderstjärn, Norsjö, omkom vid en trafikolycka i veckohelgen. Hon åkte bak på en motorcykel, som kolliderade med en bil, varvid hon slungades mot en sten.

— 42-årige diversearbetaren Karl Johan Torsten Florell, Hedemora, drunknade på söndagen i Matsbosjön utanför Hedemora. Han drabbades under en simtur av hjärtslag och sjönk så gott som omedelbart.

— Nioårige Lars Göran Andersson i Våmhus i Dalarna omkom på lördagen vid en trafikolycka. Han åkte bak på en arbetsvagn, från vilken han hoppade ned och sprang rakt mot en personbil. Han fördes till Mora lasarett men var vid framkomsten redan död.

— Under mopedåkning kolliderade på lördagen 46-åriga fru Astrid Johansson i Kalmar med en buss och kastades i gatan. Hon skadades härvid så svårt att hon senare avled.

Beväpnade män KIDNAPPADE kopterpatriark

KAIRO (TT — Reuter)

Ett femtiotal beväpnade män stormade på lördagskvällen de ortodoxa kopternas patriarkat i Kairo och rövade bort den 85-årige patriarken, Anba Yusaf, efter att ha tvingat honom att underteckna sin egen abdikation.

Kidnapparna förde honom därefter till ett kloster i Kairos gamla stadsdel. Enligt uppgift skall han senare överföras till Antoniusklostret vid Röda havets kust.

Muhammedanska polismän i stålhjälmar omringade på söndagen patriarkatet och väntade på trettio av de män som hade deltagit i bortrövandet. Dessa hade barrikaderat sig i byggnaden när polisen använde tårgas för att skingra den skara nyfikna som hade samlats på platsen efter kidnappningen.

Ligan tillhörde den koptiska nationalorganisationen, en fanatisk extremistorganisation, som nyligen upplöstes av regeringen.

Bakgrunden till bortrövandet är en tvist mellan det koptiska kongregationsrådet och patriarkrådet. Den förbjudna koptiska nationalorganisationen stöder kongregationsrådet.

BLANKENBEGHE: Sex personer omkom och 29 skadades svårt vid en gasexplosion på söndagen i ett hotell i Blankeberghe, norra Belgien.

Det lilla hotellet, där 39 gäster bodde, förstördes fullständigt av explosionen som orsakades av en gasläcka. Bland de omkomna är hotellägaren och hans dotter.

"Avhoppade" doktor John "lockades" till Östberlin

BERLIN. (TT — Reuter)

Polisen i Västberlin meddelar på söndagskvällen att den har fått "mycket viktiga upplysningar" om fallet dr John och att den hoppas att mycket snart kunna klara upp de mystiska omständigheterna kring den västtyske underrättelsetjänstchefens försvinnande till Östberlin. Några närmare uppgifter vill polisen emellertid inte lämna.

Det har nu framkommit att dr John inte stod på god fot med den västtyske inrikesministern Gerhard Schröder. Enligt tjänstemän i inrikesdepartementet hade Schröder en tid velat avskeda John, delvis därför att denna hade lämnat en londontidning material för en artikelserie om en påstådd nazistisk pånyttfödelse i Västtyskland.

Västberlinpolisen har närmare kontrollerat de uppgifter som på lördagen lämnades av en tulltjänsteman i Västberlin. Denne påstod sig ha sett dr John tillsammans med den kommunistsympatiserande västberlinläkaren Wohlgemuth i tisdags kväll fara över till Östberlin i bil. Tulltjänstemannen har bland 40 fotografier utan tvekan plockat fram Johns och Wohlgemuths och han kommer också ihåg de tre sista siffrorna på Wohlgemuths bilnummer.

Det har kunnat konstateras att Wohlgemuth är en mångsidig och begåvad man och att John har odlat hans vänskap trots att Wohlgemuth var känd för att hysa kommunistiska sympatier. Wohlgemuth är som läkare specialist på många områden men det finns inga bevis på att han som en del tidningar har framkastat skulle vara hypnotiker och med hypnosens makt ha fört John till Östberlin.

Däremot anser man det möjligt att Wohlgemuth har lyckats övertala John att bege sig till Östberlin genom att vädja till hans starka antinazistisika känslor. Man erinrar i detta sammanhang om att Wohlgemuth är en erfaren psykiatriker.

I den kommunistiska östberlinpressen hyllas dr John som en som har omvänt sig till fredslägret och som har vänt ryggen till ett osmakligt arbete.

Svenskt busliv i Hamburg Ledare och skolungdomar berusade på vandrarhem

Som rena skandalen betecknas det busliv som svenska skolungdomar fört på vandrarhem i Hamburg. Både ungdomar och reseledare har uppträtt berusade, fullkomligt nonchalerat hemmets ordningsregler och struntat i gränserna mellan pojk- och flickförläggningarna.

De tyska vandrarhemsmyndigheterna har i det längsta försökt visa överseende, men nu har det gått så långt att svenska generalkonsulatet i Hamburg tagit upp saken. Den undersökning, som gjorts från svenskt håll har visat att ryktena om svenskarnas skandalösa uppträdanden långt ifrån varit överdrivna.

Många av de svenska skolklasserna har visserligen uppfört sig ordentligt men i alltför många fall har busaktigheten varit skandalös. Uppmaningar till lärarna att hålla ordning på ungdomarna har i de flesta fall blivit resultatlösa.

Den dåliga reklam som skolungdomarna gjort för Sverige kommer eventuellt att leda till att vandrarhemmen i Hamburg stängs för svenska gäster, varvid även de hyggliga ungdomarna drabbas.

Långholmsrymmare misstänks för Tibrokuppen

TIBRO (TT)

En långholmsrymmare, som greps i en lägenhet i Stockholm på fredagen, misstänkes av polisen för att vara delaktig i kuppen på postkontoret i Tibro, då c:a 100,000 kr stals ur ett kassavalv. Rymlingen hade 1,508 kr på sig när han greps.

Tidvis regn

Landdistrikt: Svag till måttlig vind, mestadels omkring sydväst. Övervägande mulet och under natten och morgontimmarna regn tidvis, oförändrad temperatur.

Allmänna utsikter för tisdagen: Vind omkring sydväst. Tidvis regn, eljest i huvudsak uppehållsväder. Oförändrad temperatur.

Sjödistrikt: God till frisk sydvästlig bris. Måttlig sikt och tidvis regn i de södra delarna.

Laholms Tidning

Smedjegatan, Laholm

Redaktör: GUSTAF BERTLAND

Dagligt nyhets- och annonsorgan för Laholms stad och södra Halland, Markaryd samt angränsande delar av sydvästra Småland och nordvästra Skåne.

Telefoner:
Redaktionen 300
Redaktör G. Bertlands bostad 199
Expeditionen och annonskontoret 299
Annonschef Axel Larssons bostad anknytning 299

Annonspriser:
Före text 28 öre pr mm.
Textsida 30 „ „ „
Särsk. begärd placering å textsida 32 öre pr mm.
PRISFÖRHÖJNING debiteras med 30 procent för annonser beordrade med petitstil.
Önskas hyra, platssökande och borttappat 25 öre pr mm.
Annonser placeras ej på första sidan.
För hänvisning till och svårs emottagande debiteras 1:—.
10 procents förhöjning lördagar och dag före helgdag.
Förlovnings-, lysnings-, vigsel- o. födelseannonser 7:— kronor.

Prenumerationspris:
Halvår 16: 50, kvartal 8: 75, månad 3: 25.

Lysning

SVEN GUNNARSSON
ULLA JOHANSSON
Espered Växtorp
Event. visiter den 1 aug. i Växtorps bygdegård.

All uppvaktning

på min högtidsdag undanbedes
Karl Johansson

Örkelljunga

Vår Sommarrealisation pågår till månadens slut. Vi utförsälja:
Klänningstyger från kr. 1:50 pr met.
Bomullstyger fr. kr. 1:25.
Rockar och klänningar till bottenpriser.
Lakansväv fr. kr. 2:75 pr met.
Sticktäcken fr. kr. 25:—.
Filtar fr. kr. 15:—.
Prima kuddar fr. kr. 9:50.
Handdukar och dukar med obet. fel till mycket billiga priser.
Dambenkläder i bomull, alla storlekar kr. 2:50.
D:o till barn kr. 1:50.
Nylonstrumpor fr. kr. 3:—.
Nylonbaddräkter från kr. 15:—.

DAVIDNILS

Till salu

9—10-veckors
hönkycklingar
till salu, fritt hemkörda.
Tel. 62080 Ysby.

Daggamla kycklingar

korsning New Hampshire—Vit Leghorn till salu den 28/7. Sista för säsongen.
Georg Andersson Hönseri, Hishult. Tel. 63 Norra Össjö.

Smågrisar

Köp och försäljning av endast prima och friska smågrisar förmedlas varje vecka. Vi lämnar 5 mån. kredit.
HUGO NILSSON
Örkelljunga. Tel. 504 växel.

Önskas köpa

Smågrisar

köpes omedelbart.
SIGARD JOHANSSON
Tel. 641 — Örkelljunga.

Lediga platser

Rask och pålitlig
yngling
med intresse för kvarnarbete erhåller anställning den 1 aug. eller senare.
VÄRESTORPS KVARN
Tel. 19 Ränneslöv.

Annonsera i LT

Stig Olssons Damfrisering

har semesterstängt fr. o. m. den 2/8 t. o. m. den 14/8.

AUKTION

Fredagen den 30 juli 1954 kl. 14 försäljes i Ida Carlssons fastighet i Veinge by avlidna sömmerskan Alma Larssons efterlämnade lösegendom såsom möbler, sängkläder, linne, dukar, broderade och virkade, virkade och sydda sängtäcken, dynvar, korkmattor, trasmattor, därav många ej använda, prydnadssaker av olika slag, väggur, glas och porslin, köksattiralj m.m., m.m. Dessutom säljes för annan persons räkning möbler, symaskin, glas, porslin, kaffeservis av nickel, vävda mattor, blomkrukor, virkade dukar, köksattiralj, kopparspann m.m.

Två mån villkorlig kredit. **Auktionsförrättaren.**

Laholmsortens RLF-avd.

anordnar utflykt till Göteborg tisdagen den 3 aug., där bl. a. Volvo-fabrikerna kommer att beses. Anmälan till Lantmannaföreningen i Laholm, tel. 25 och 425, eller någon av styrelsens ledamöter, som lämnar närmare upplysningar, senast lördagen den 31 juli.

MODERNA
Högtidskläder
till uthyrning
Hägerströms
Tel. 138 Laholm

LAHOLM

Mellby m. fl. byars vägsamfällighet

hade i fredags kväll årsmöte i Mellby skola. Förhandlingarna leddes av ordf. Nils Persson i Mellby.

Berättelserna föredrogos och godkändes, och ansvarsfrihet beviljades. Det av styrelsen uppgjorda statförslaget godkändes. Detta innebär att den sammanlagda uttaxeringen höjdes med 500 kr. i jämförelse mde föregående år.

Vidare förrättades styrelseval. I tur att avgå var Oscar Ahlgren, Fredrikstorp, Nils Persson, Mellby, och Gunnar Nilsson, Mellby, vilka samtliga återvaldes. Till revisor omvaldes Sven Jönsson, Mellby.

Avgifterna skall inbetalas före den 15 oktober.

Södra Hallands kretsloge av IOGT

var i går på besök hos blåbandsföreningen i Össjö i Småland. Utflyktsdeltagarna samlades i ordenshuset i Göstorp, där köpman Otto Lönn hälsade välkommen och orienterade om dagens resa. Särskilt vände han sig därvid till de medlemmar av Billesholmslogen, som också var inbjudna till Össjö och som mötte upp i Göstorp. I Össjö hälsades gästerna välkomna av därvarande blåbandsföreningens ordf. lant brukare S. Forlén. Efter en trevlig och angenäm samvaro anträddes återfärden, sedan hr Otto Lönn tackat på de halländska gästernas vägnar.

På återresan samlades man i Göstorps ordenshus. Här underhöll Gustaf Jansson från Skottorp med att berätta historier från orten och Bertil Uhlin med dragspelsmusik, som lockade utflyktsdeltagarna till dans.

Ny postmästare till Ängelholm.

Till postmästare i Ängelholm fr. o. m. den 1 januari 1955 har generalpoststyrelsen konstituerat kontrollör A. E. Hörfält, Hälsingborg. Han är född i Munka Ljungby 1895.

Laholmsortens RLF

anordnar utflykt till Göteborg tisdagen den 3 aug. där bl. a. Volvo-fabrikerna kommer att beses. Se annons i dag.



Fabriksny bil totalförstörd vid Växtorp

En bilolycka inträffade i lördags eftermiddag i Ekebränna vid Växtorp, där en göteborgsbil gjorde en vurpa och demolerades så svårt, att den betecknas som totalförstörd. Föraren chock skadades och fick föras till lasarett.

Göteborgaren skulle med sin nya bil — av märket Austin köra om en lastbil i en vänsterkurva strax intill Ekebränna i Växtorp var vid han kom för långt ut på högerkanten. Bilens högra hjulpar skar ned i den lösa vägkanten. För att få upp vagnen igen vred föraren så kraftigt åt vänster att hjulen snedställdes varvid bilen tvärstoppade och slog runt ett helt varv. Vagnen var på väg att gå runt ännu en gång men träd i vägkanten tog emot.

Den omkörda lastbilen hade ännu inte hunnit fram till personbilen då olyckan inträffade varigenom en ännu svårare olycka sannolikt förhindrades.

Olycksbilens förare företedde inga yttre kroppsskadar men var svårt chockskadad och fördes i ambulans till lasarettet i Hässleholm. Bilen som fick hela högra sidan intryckt och betydande skador på motorhuven transporterades till bilverkstaden i Örkelljunga. Olycksordonet hade bara s. k. halvförsäkring varför ägaren gör en kännbar förlust.

Båstad

Folkskollärare Åkerud lämnar Båstad.

Till distriktsöverlärare i Vifolka skoldistrikt i Östergötland har valts folkskollärare Adolf W. Åkerud, Båstad. Förordnandet gäller för ett år. Till tjänsten hör även ledareskapet för distriktets enhetsskola i högstadiet.

Överlärare Åkerud har haft sin verksamhet förlagd till båstadstrakten sedan ett femtontal år, de första tio åren i V. Karup. I Båstad innehar han en del allmänna uppdrag, är bl. a. ledamot i kommunalnämnden och kyrkorådet.

Skytte

Laholms Skytteförening.

Vid tävling om Hallandspostens Vpr. för klasserna 1 och 2 uppnåddes följande resultat:

1)	Jörgen Kristensen	71 p.
2)	Stig Nilsson	65 „
3)	Harald Nilsson	58 „
4)	Gertrud Broberg	58 „
5)	Edvin Elofsson	56 „
6)	Börje Jönsson	56 „

Den 1 aug. tävlar klasserna 3—5 om Normas granathylsa. kl. 0900—1100.

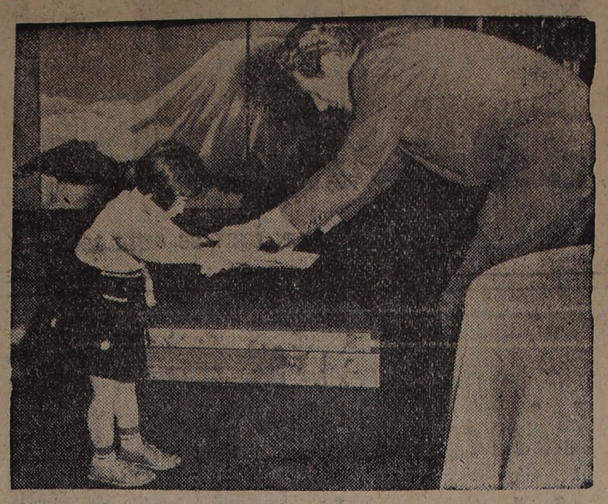
Fotbollsresultat.

Laholms BK:s B-lag—Skottorps IF 3—2.

Skogaby BK—Genevads IF 5—3.

BRIDGE

Tävlingarna på Strandhotellet börjar kl. 19.00. Obs. tiden.



DANNY KAYE OCH FRÖKEN KÖRSBÄRSBLOMMA. En minnesvärd dag blev det för många småttingar i Tokyo, då Danny Kaye — favorit från många filmer — hälsade på i några skolor och barnhem. Den här lilla flickan gör djup reverens för idolen, då hon överlämnar en hälsning till farbror Kaye från japanska barn.

Missnöje i USA:

Spanien saboterar avtalet

WASHINGTON (AEP).

De tre amerikanska entreprenörfirmorna Raymond Concrete Pile Co., Walsh Construction Co. och Brown & Root har sent omsider beslutat att hos amerikanska utrikesministeriet inlägga energisk protest mot spanska regeringens "sabotage". Dessa tre amerikanska firmor fick sig av amerikanska regeringen anförtrott byggandet av strategiska och militära anläggningar i Spanien, i enlighet med det i september 1953 tillkomna avtalet mellan USA:s och Spaniens regeringar. Enligt detta avtal skulle Spanien få amerikansk hjälp i två former. 85 miljoner dollar får Spanien som ekonomisk hjälp till egen disposition och 200 miljoner dollar skulle amerikanska regeringen lägga ned på militära och strategiska anläggningar i Spanien. Dessa anläggningar kommer emellertid att stå oinskränkt till USA:s disposition under den tid som det ömsesidiga hjälpavtalet är gällande.

Det spanska "sabotaget" består däri att Franco tar emot amerikanska leveranser resp. pengar på 85 miljoner- kontot som han får göra vad han vill med, medan spanska regeringen varken ställer arbetare eller råvaror eller ens någon sorts spansk hjälp till amerikanernas förfogande, när det gäller att bygga de planerade militära och strategiska anläggningarna.

Francostyret avvisar alla protester

Den amerikanske byggnadskommissarien i Spanien, amiral Johnson och chefen för den amerikanska militärmissionen i Spanien, Kissner, har förgäves försökt förmå spanska regeringen att hjälpa till vid byggandet av flygbaser, strategiska vägar och hamnanläggningar som skulle kunna användas av USA-försvaret. Den spanske arbetsministern har nyligen svarat på en liknande protest ungefär på följande sätt:

Amerikanska tidningar och experter anklagar Spanien för att dess järnvägar är i dåligt skick, att dess industrier är efterblivna och att de använder orationella produktionsmetoder. Det säges vidare att Spaniens arbetare varken har bostäder eller kläder. Nu har spanska regeringen beslutat att avhjälpa dessa brister. Vi bygger nya fabriker och vi bygger ut våra ekonomiskt nödvändiga kommunikationer. Vi försöker också bygga bostäder för arbetarna och höja deras levnadsstandard. Resultatet av våra mödor, säger Franco-regeringen, är emellertid att det varken finns ledig arbetskraft eller inhemskt byggnadsmaterial som skulle kunna användas till förmån för de strategiska byggnadsprojekten. Då Spanien på samma gång inte kan genomföra båda uppgifterna, att modernisera sin industri och bygga bostäder för folket samt bygga flygplatser och strategiska vägar, återstår bara att föredra den första sorts byggnationen som så småningom kommer att möjliggöra att Spanien med större resurser kan delta vid bygget av flygbaser och strategiska anläggningar. Till slut hette det ironiskt i den spanske arbetsministerns skrivelse att man aldrik skall påskynda byggnadsverk. Katedralen i Burgos byggdes under 117 år och katedralen Santiago di Compostella under 129 år och de var lika livsviktiga som flygbaserna.

Det var inte meningen

Amerikanerna är förargade. Meningen med det spanska avtalet var självklart inte att sätta den spanska industrin på fötter, inte heller att ge Franco tillfälle att med amerikanska pengar få stabil högkonjunktur i landet, utan att sätta igång med bygget av de amerikanska militärbaser som enligt amerikansk uppfattning är nödvändiga för försvaret av Väst-Europa. Resultatet har emellertid blivit att det råder högkonjunktur i Spanien och brist på byggnadsmaterial och kvalificerad arbetskraft medan de amerikanska militärprojekten står kvar på papperet. General Franco är en skicklig och slug politiker. Han får pengarna och vägrar att ge något för dem.



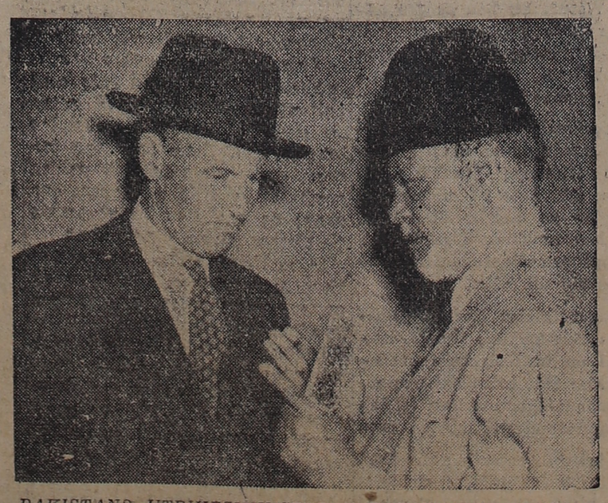
— Här har vi ett ypperligt jumpergarn.

Damerna först!

Ett ångbåtsbolag lät för några år sedan på sina skärgårdsbåtar sätta upp följande anslag:

"De hopfällbara stolarna är främst avsedda för damerna. Herrarna uppmanas därför hövligast att inte använda sig av stolarna, förrän damerna först fått tillfälle sätta sig".

— Bär genast tillbaka dockan, flicka lilla! Det här är inte adoption utan stöld.



PAKISTANS UTRIKESMINISTER, sir Zafrulla Kahn, har kommit med flyg till Bromma. Sir Zafrulla, som är en av den muhammedanska världens ledande män, ses här vid ankomsten välkomnad av bl. a. engelske ambassadören Hankey.

"Blåkungen" Nordvall vann VM-uttagningen

Den sista VM-uttagningen på cykel hölls på söndagen i Jönköping. Till denna slutgiltiga tävling hade 35 cyklister ställt upp. Den 16 km. långa banan kördes 10 varv och dessa 16 mil bjöd på backar i samma stil som den verkliga VM-banan kommer att göra. Sålunda fanns en stigning på 123 m. på en sträcka av 2,300 m. och vidare hade man en annan svår backe som var mycket brant och svårpasserad och som hade en stigning på 70 m. Det visade sig också att den var tillräckligt utslagsgivande, ty av 35 startande måste 18 man bryta av olika anledningar. Inte oväntat vann Lasse Nordvall från Linköping efter att ha gjort en utomordentlig åkning och frestat sina medtävlare med åtskilliga ryck. Han bröt sig loss i den svåra uppförsbacken före mål och vann klart före Axel Ögren, Skellefteå.

1) Lars Nordvall, Linköping, 5,08,59, 2) A. Ögren, Skellefteå, 5,09,05, 3) Osvald Johansson, Stockholm, 5,09,05,1, 4) Roland Ström, Kramfors, 5,09,05,2, 5) Kurt Thudén, Jönköping, 5,09,05,3, 6) Gunnar Lindgren, Varberg, 5,09,05,4, 7) Olle Wretman, Enskede, 5,09,05,5, 8) Ove Nordqvist, Stockholm, 5,09,05,6, 9) Rolf Andersson, Borås, 5,09,05,7, 10) Evert Lindgren, Bollnäs, 5,09,05,8, 15) Sven Körberg, Varberg, 5,12,02,1.

VM-laget på cykel

Svenska cykelförbundets UK tog på söndagen ut lagen för nordiska mästerskapen och världsmästerskapen. NM går i Finland den 1 aug. och VM 21 aug. i Tyskland.

Laget till NM: Lars Nordvall, Linköping, Axel Ögren, Skellefteå, Roland Ström, Kramfors, Evert Lindgren, Bollnäs, Yngve Lund, dito, Karl Magnus Åmell, Örebro. Reserver: Osvald Johansson, Stockholm, Jim Daun, Borås.

Till VM uttogs utöver dessa åtta följande fyra: Gunnar Göransson, Norrköping, Jan Lindberg, Malmö, Olle Wretman, Stockholm, och Kurt Thudén, Jönköping.

I NM får endast de sex ordinarie uttagna åka och även i VM blir det endast sex av de tolv uttagna som får representera.

Hunnebergsloppet

kördes på söndagen för tredje gången. Sträckan mätte 50 km. Resultat:

Klass A: 1) Sten Hassel, Uddevalla IS, 1,14,18, 2) Per Landén, Mölndals CK, 1,14,26, 3) Bertil Carlsson, CK Frigg, 1,14,26,1.

Klass B: 1) Bror Carlsson, Mölndals CK, 1,17,19, 2) Ingemar Carlsson, CK Wano, 1,17,33.

Kai Allan Olsen vann Norrbottens 3-dagars

LULEÅ. (TT)

Eluf Dalgaard, Danmark, vann spurtseger på tredje etappen i Norrbottens 3-dagars tävling på cykel, som avslutades på söndagen över 15-milasträckan Älvsbyn—Luleå, men landsmannen Kai Allan Olsen, som skaffat sig ett knappt försprång på andra etappen, kunde ändå gå i mål som slutsegrare i hela tävlingen. Resultat:

Tredje etappen, klass A: 1) Eluf Dalgaard, Danmark, 4,38,27,4, 2) Arne Tevall, CK Crescent, 4,38,27,5, 3) Lars Carlén, Västerås, 4,38,27,6.

Slutresultat, klass A: 1) Kai Allan Olsen 15,16,22,0, 2) Lars Carlén 15,18,34,4, 3) Harry Larsson, 15,19,44,7, 4) Arne Tevall 15,21,09,4, 5) Eluf Dalgaard 15,24,50,2, 6) Olle Dahlberg 15,25,48,0.

Sverige slog Frankrike i DC - möter USA i interzonfinal

I europazonfinalen i Davis Cup i Paris tog Sverige på lördagen ledningen över Frankrike med 2—0. Bergelin slog — utan att visa någon mästarklass — Haillet med 4—6, 7—5, 3—6, 6—3, 6—0. Sven Davidson vann efter säkert och offensivt spel över bäste fransmannen Paul Remy med 6—1, 3—6, 6—3, 6—4.

Sven Davidson och Torsten Johansson gjorde sin plikt, då dubbeln spelades på söndagseftermiddagen. Med 6—3, 6—4, 3—6, 9—7 slog de det inte särskilt samspelta franska paret Paul Remy och Jean Decos de la Haille. Den svenska ledningen ökades därmed till 3—0. Slutsegern är alltså säkrad liksom avancemanget till interzonfinalen mot USA. De båda återstående singlarna på måndagen är betydelselösa för utgången.

Svenskarna tog en snabb ledning med nära nog utspelning av fransmännen trots att Paul Remy kämpade storartat. Han fick dock inte tillräckligt stöd av sin partner, utan Davidson och Johansson hade snabbt tagit hem de båda första seten. Det blev också 3—1 i tredje set, men då började Davidson visa tecken på trötthet. Fransmännen kvicknade till och vann setet efter fem raka game.

Efter pausen startade Sven och Torsten bäst och det stod snart 3—0. Fransmännen lyckades emellertid utjämna till 3—3. Det blev sedan en segsliten historia ända till 8—7 i svensk favör.

Remy hade serven i det 16:e gamet och fransmännen skaffade sig ledning med 40—15. Ducos de la Haille slog bort sig och svenskarna kunde avgöra gamet, setet och matchen till sin fördel på en upplagd smash, som fransmännen hade oturen att slå i nät.

Sven Davidson vann alla sina servegame, medan Torsten vann sju och förlorade fyra.

Utredningen om dubbelprogram är klar i höst

STOCKHOLM (TT)

Utredningen om rundradions dubbelprogram, torde bli klar i höst, omtalar assessor Sven Hallberg. Det egentliga utredningsarbetet utförs dels inom telestyrelsen dels inom Radiotjänst, och från båda har vi fått besked om att man räknar hinna med arbetet i så god tid att konkreta förslag skall kunna utarbetas i höst. Utredningens ordförande är f. d. regeringsrådet H. Fransén, och hans uppgift är främst att ta initiativet och samordna de utredningar som görs inom telestyrelsen och Radiotjänst, där byrådir. Esping resp. dir. Mattsson svarar för dessa frågors handläggning.

Ryss fann 300-årig guldskatt i Wien

En rysk officer satt häromdagen i Grand Hotells stora matsal i Wien. Han tittade intresserad på den stora tavla som prydde en av väggarna. Tavlan var enligt källarnästaren målad under 1600talet på blyplåt som var fastmurad i väggen. Detta tyckte den ryske officeren var mycket intressant och bad att få undersöka blytavlan vilken sedan 70 år tillhörde hotellet. Ryssen tog sin pennkniv och började peta på blytavlan. Mellan soppan och varmrätten var han färdig med undersökningen, Tavlan var målad på rent guld, som var överdraget med ett tunt blyskikt. Den gjordes faktiskt under 30-åriga kriget. En okänd bymålare gjorde den på sin herres uppdrag. Herrskapet ansåg att detta var det bästa sättet att dölja guldskatten för plundrande främmande arméer. Den ryske officeren är professor i konsthistoria i Tasjkent.

Knep

Och så var det den finurlige handelsresanden som alltid vill åka ensam i sin andraklasskupé. När därför tåget stannar vid en station och en påstigande tittar in i kupén, säger han bara:

— Jag beklagar, men det här är en SJ-kupé.

I nio fall av tio får den påstigande då något skyggt i blicken, bockar ursäktande och drar sig tillbaka, påstår denne verkligt elake man.

Hm!

Kontoristen: — Min fru undrar om jag inte kan få löneförhöjning.

Direktören: — Ni ska få svar i morgon. Jag måste fråga min fru först!

Klipp ur en huvudstadstidning

En personbil med BD på nummerplåten (Norrbotten) körde häromdagen mot rött trafikljus på Götgatan i Stockholm. En springchas observerade tilltaget och hojtade:

— Hörru, såg du inte rölyse va, eller trodde du det va norrsken?

Med en annons i LT når ni flest sydhallänningar

Familjeryheter

FÖDELSEDAGAR

85-åring



PER BENGTSSON.

F. lantbrukaren Per Bengtsson, Värnen, Laholm, fyller i dag åttiofem år.

Hr B. har under många år innehaft ett lantbruk i Mellby, vilket han överlåtit till en son. Numera är han bosatt i en villa på Värnen i Laholm, där han njuter ett välförtjänt otium på ålderns dar. Han är alltjämt vital och rörlig. Personligen är han sympatisk och har blivit allmänt uppskattad.

70 år

fyller den 27 juli lantbrukaren Sigfrid Bengtsson, Edenberga 11, Ränneslöv. Han brukar fortfarande sin gård i Edenberga, vilken han innehaft sedan unga år. Under en period hade han ett lantbruk i Östergötland, men hade då utarrenderat sitt ställe i Edenberga. Han är en dugande och kunnig jordbrukare, som på ett förträffligt sätt sköter sin gård. På grund av sin redbarhet åtnjuter han aktning och vänskap i vida kretsar.

60 år

fyller den 27 juli förre källarmästaren Herman Svensson, Smålandsstenar. Han är född i Knäred och arbetade först med jordbruk och måleriarbeten. År 1922 inköpte han Knäreds gamla gästgivargård, som han drev i sju år. Då gästgivargården nedlades, uppförde han år 1929 hotell Gästis i Knäred. Denna rörelse drevs med stor framgång, och dessutom innehade herr Svensson taxistation. År 1948 överlåts dessa röreler, och hr Svensson är numera bosatt i Smålandsstenar.

Arbetet har helt tagit herr Svenssons tid i anspråk, varför han inte kunnat mottaga något större antal allmänna uppdrag. Under någon tid var han dock brandchef i Knäred.

LYSNING

— för jordbruksarb. Sven Gunnarsson, Espered, Våxtorp och fröken Ulla Johansson, dotter till sågverksarbetaren Kristoffer Johansson och hans maka, Rössjöholm.

BEGRAVNING

— En högtidlig jordfästning ägde på lördagen rum i Hishults kyrka då stoftet efter fru Sigrid Larsson, Norra Össjö, vigdes till den eviga vilan. Prestaverande voro lantbrukaren Bror Bengtsson och byggmästaren Birger Svensson, Norra Össjö. Akten inleddes med psalm 301 varpå kyrkoh. Gunnar Gustafson höll griftetal och förrättade jordfästningen. Efter Fader vår följde [illegible] är en gäst och främling". Kistan utbars ur kyrkan medan ett postludium spelades på orgel. När de anhöriga tagit ett sista farväl av den bortgångna läste kyrkoherden psalmen 105: 1—5. Och psalmen "När jag slutar mina dagar" sjöngs. De anhörigas tack för visade hedersbetygelser framfördes av gästgivare Berndt Bengtsson, Hishult. En riklig blomstergärd hade sänts till båren.

SPARA

LAHOLMS SPARBANK

Ränta 3 procent



En bild från promotionen Överlärare Carlsson, assisterad av simlärarinnan gymnastikdirektör Lena Wullf, promoverar Tordis Andreasson.

Simskoleavslutningar i L:a Tjärby o. Skogaby

Folkskolestyrelsen i Laholms landskommun brukar göra simskoleavslutningarna verkl. festliga, och trevliga vattenfester blev det också i lördags och i går, då det var avslutning på kalla vädret, som inte inbjudit till längre tids vistelse i vattnet, hade goda resultat nåtts. Vid avslutningen i lördags, vilken gynnades av ett strålande solsken, promoverades 5 magistrar, 2 silver- och 3 brons. Vidare var det 7 elever som fått kandidatvärdigheten, 7 hade erövrat silvermärken, 13 bronsmärken och 46 järnmärken. 8 st. diplom III, 7 diplom II och 15 diplom I utdelades. 30 elever fick simborgarmärket. Lärare har varit gymnastikdirektörerna fröken Lena Wullf från Torekov och fröken Maj-Britt Mattsson från Ängelholm.

Avslutningen inleddes festligt med att de talrika eleverna marscherade fram till badplatsen med fana i teten, under det de sjöng "I sommarens soliga dagar". Efter ett kort hälsningsanförande av överlärare Carl Carlsson blev det promotion. Promotor var överlärare Carlsson, som därvid assisterades av simlärarinnorna. Sedan promoti vederbörligen applåderats blev det defilering av simoch lekarna väckte stor förtjusning bland dem.

Utdelningen av priser ,diplom och märken förrättades av fröken Maj-Britt Mattsson. Till simlärarinnorna fröken Wullf oc fröken Mattsson överlämnades blommor. Till sist blev det bullfest, vilket ju var en trevlig avslutning.

Skolstyrelsens ordf. i Veinge lantbr. Yngve Jönsson uttalade Veinges tack till simskolan för de elever från Veinge, som åtnjutit undervisning i Tjärby.

Järnmärken.

Karin Jönsson, Britt Jönsson, Ingela Ingmarsson, Margaret Brändt, Gunlis Nilsson, Mona Johansson, Kristina Liljestrand, Gun Jönsson, Monika Jolbäck, Bodil Zander, Ingrid Johansson, Margot Assarsson, Ingegerd Wargren, Maj-Lis Knutsson, Karin Målsson, Maj-Lis Karlsson, Gunnel Persson, Marianne Haraldsson, Inga Gustavsson, Siv Larsson, Gunilla Magnusson, Birgitta Magnusson, Gun-Britt Karlsson, Bodil Åkesson, Bodil Eriksson, Marianne Hansson, Anna-Lisa Gustavsson, Gunti Andreasson, Lonie Påhlsson, Gunvor Andersson, Mats Ljungberg, Sven Palmkvist, Per Olof Paulsson, Christer Holmgren, Klas Hellsten, Sven Månsson, Gert Bengtsson, Jan Pihl, Göran Danielsson, Leif Pettersson, Jan-Åke Thuresson, Bruno Christiansson, Erik Karlsson, Hans Jönsson, Bo Nilsson, Sonja Sundgren.

Brons.

Inge Gustavsson, Gunilla Magnusson, Birgitta Magnusson, Gun-Britt Karlsson, Rosi Håkansson, Ulla-Britt Eriksson, Margareta Larsson, Ingrid Svensson, Anita Magnusson, Ove Ohlsson, Hans Jönsson, Leif Nilsson, Bo Nilsson, Marianne Haraldsson.

Silver.

Stina Axelsson, Inga Linder, Inger Erlandsson, Kurt Johansson, Krister Jönsson.

Kandidaten.

Britt-Marie Larsson, Gunilla Eriksson, Kerstin Lidén, Lena Andreasson, Stina Axelsson, Leif Vernersson, Jan Andreasson.

Magistern, brons.

Tordis Andreasson, Ingegerd Larsson, Gert Vernersson.

Silvermagistern.

Hans Fågelberg, Lena Linder.

Ny badanläggning i Skogaby

Simskoleavslutningen i Skogaby, vilken som nämnt hölls i går, gynnades visserligen inte av solsken men dock av ett mjukt och gott väder. Åskådarna var förhållandevis talrika — c:a 200 personer.

Denna simskola har letts av gymnastikdirektör Lena Wullf. Den har omfattat 42 elever, därav 17 nybörjare. Fyra elever promoverades vid avslutningen i går till magistrar, därav 2 silver- och 2 brons-. En hade erövrat kandidatvärdigheten. 2 silvermärken utdelades, 3 brons-, 12 järn- och 3 simborgarmärken samt vidare diplom. Även vid denna simskola var som synes resultatet av undervisningen mycket gott.

Programmet var i stort sett detsamma som vid avslutningen i Lilla Tjärby. I Skogaby var det emellertid skolstyrelsens ordf. Einar Pålsson som höll välkomst- och avslutningstal, och gymnastikdirektör Lena Wulff utdelade priser, märken och diplom. Promoveringen utfördes av överlärare Carlsson. Simuppvisningen bestod av tävlingar och meter, att erövras tre gånger utan ordningsföljd. Årets segrare blev Kerstin Kristoffersson och H. Martinsson. Vidare hade jäg. Ernst Feldtblad skänkt ett vandringspris, vilket utdelas första gången nästa år. Detta pris avser belöning för skicklighet i livräddning. Den trevliga simskolefesten avslutades med bullfest, vid vilken fru Gladys Nilsson välvilligt åtagit sig en betydande del av arbetet.

Simskoleavslutningen i Skogaby kan på sätt och vis betraktas som invigning av den nya badanläggningen där, och hr Einar Pålsson uttalade vid avslutningen ett tack till alla, som på ett eller annat sätt medverkat till anläggningens tillkomst. Den består av simbryggor, toaletter m. m. och kommer säkert att betyda mycket för simsporten och badliv i orten.

Förteckningen på märkestagarna hade följande utseende:

Järnmärken.

Tommy Engström, Lena Wargren, Elsie Jönsson, Sune Johansson, Ann-Britt Johansson, Gunvor Sevandersson, Gunilla Kronholm, Erik Persson, Birgitta Nilsson, Benny Karlsson, Leif Lindqvist, Bert Nilsson.

Bronsmärken.

Irma Johansson, Ingegerd Jönsson, Lillemor Nilsson.

Silvermärken.

Asta Christoffersson, Kjell Sunesson.

Kandidatmärken.

Gun Örjansson.

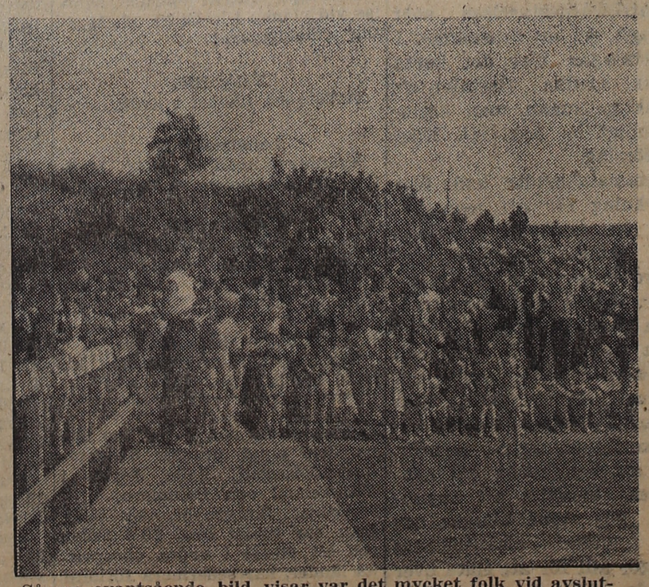
Silvermagister.

Ulla Christoffersson, Ingrid Jönsson.

Bronsmagister.

Kerstin Christoffersson, Inga-Britt Christoffersson.

Petrus.



Såsom ovantsående bild visar var det mycket folk vid avslutningen i Lilla Tjärby. Främst på bryggan den ena av simlärarinnorna, gymnastikdirektör Maj-Britt Mattsson.

Senaste nytt:

Kommunistkinas regering erkänner nedskjutningen

LONDON i dag. (TT. fr. Reuter).

Kommunist-Kinas regering har i en not till brittiska regeringen beklagat nedskjutningen av det brittiska passagerarplanet för några dagar sedan, då ett tiotal människor omkom. Noten är undertecknad av Kinas vice utrikesminister. Nedskjutningen säges vara "oavsiktlig och olycklig" och beklagas. De kinesiska myndigheterna överväger nu vilket skadestånd de skall betala.

Vågade ej säga nej till vodka tår nu straff tör fylleri

STOCKHOLM i dag.

"För vår store ledare, Stalin. Botten upp. Skål. För Sovjet, för Sverige, för freden. Botten upp. Skål". Detta skålande blev för mycket för åtta svenska matroser som deltog i Leningrad-besöket och de dömdes för fylleri till disciplinstraff. Nu tycker de dömda att straffet är för hårt oc hman klagar i rådhusrätten.

De vågade inte säga nej till ryssarnas skålar för Stalin och freden och inte vågade vi "bita av" vodkasnapsarna, som serverades i dricksglas, förklarar de åtta dömda som anser att dricksandet nästan var ett led i tjänsten.

Föredrag och skådespel m. m. på karseforsfesten

Södra Höks SLU-krets årligen återkommande stora fest i Karsefors hölls i lördags och i går. Även i år hade den sam- Själva festen inleddes med skämttävlingar och underhållningsmusik. Föredrag hölls av rektorn vid Svalövs lantmannaskola, riksdagsman Sigfrid Larsson.

De senaste åren har ungdomar tillhörande SLU-kretsen själva uppfört skådespel vid kretsens sommarfest. Nu hade man emellertid för variationens skull anlitat Hallarnas skådespelarlag, som uppförde ett trevligt lustspel, "Kärleken på sommarnöje". Aktörerna skötte sig bra och belönades också med vederbörliga applåder.

Riksdagsman Gunnar Larsson höll sitt föredrag, sedan kretsordf. Kjell Nilsson, Veka, hälsat välkommen. Riksdagsman Larsson började med att säga, att skatterna tydligen blir den dominerande frågan vid årets valkampanj, vilket är lätt att förstå, eftersom vi har mycket höga skatter. Han påvisade emellertid, att situationen är sådan, att det icke gick att nu sänka skatterna, eftersom staten icke kan nedskära försvarsutgifterna och eftersom svenska folket icke vill avstå från sina folkpensioner, barnbidrag och andra sociala förmåner. Oppositionen talar mycket om uttagningsprocenten, som blev 110 i stället för 100 som oppositionen förordade. Tal. påvisade emellertid med praktiska exempel, att skillnaden för de mindre inkomsttagarna blir synnerligen liten vid 110 eller 100 proc. uttagning. Tal. framhöll också, att oppositionens skatteförslag icke är genomförbara utan mest tänkta som valpropaganda.

Särskilt uppehöll sig tal. vid problemet landsbygdens avfolkning. 4—8 brukningsdelar jordbruk försvinner per dag i vårt land genom sammanslagning och annan s.k. rationalisering. Under åren 1941—51 minskade antalet män i åldern 15—25 år vid jordbruket och dess binäringar med hälften. Dessa exempel räcker för att visa vidden av problemet landsbygdens avfolkning. Jordbruksförståsigpåare i Stockholm har krävt åtgärder för småbrukens bortrationalisering. Det behövs inga särskilda åtgärder härför. Utvecklingen går snabbt nog ändå. Vad som behövs och vad som är ett livsvillkor för landsbygden, det är åtgärder tack vare vilka arbetskraft som friställes vid jordbruket kan stanna på landsbygden. Det behövs industrier, hantverk, kulturella inrättningar m.m. i kommunerna, så att folk kan och vill stanna där. Varje kommun har i regel en eller flera tätorter. Hela kommunen bör hjälpas åt att göra denna så trivsam och blomstrande som möjligt. Man friställd arbetskraft från byorna.

Bondeförbundet har i år framlagt en stor motion om näringslivets differentiering. Vi hoppas, att den skall ge impulser till handling. Inget annat parti går så helhjärtat in för landsbygdens sak som landsbygdspartiet bondeförbundet. För landsbygdens folk är det därför av största intresse att detta parti kan hävda sig vid valet, framhöll tal.

Petrus.

Östra Karup

Bilkrock på Rivieravägen i Skummeslöv.

En krock inträffade vid 22-tiden på lördagskvällen då en stockholmsbilist körde på en N-bil som kom från Rivieravägen i Skummeslöv och skulle köra in på en biväg. Hallandsbilen stannade till före avtagsvägen vilket stockholmsbilens förare inte observerade utan körde på den framförvarande bilen.

Härvid slog en dam som satt i stockholmsbilens framsäte huvudet i instrumentbrädan och ådrog sig ett sår i huvudet. Hon fördes till läkare i Båstad där såret sydes ihop.

Båda bilarna fick diverse skador.

Beträffande ANNONSER

vari annonsören önskar svar under viss signatur få vi påpeka att inga upplysningar om **annonsörens namn** eller dylikt lämnas av vårt annonskontor utan skall reflektant insända eller lämna svar i slutet brev

Varje lantbrukare ao i dag

vet och förstår betydelsen av att öppna sparkonto i

JORDBRUKSKASSAN

Gör regelbundna insättningar i Din egen kassa, där växer pengarna snabbt och blir med tiden förvånansvärt stora belopp.

LAHOLMSORTENS JORDBRUKSKASSA
Lokal: Lantmannaföreningens kontor.
Öppet: Vardagar kl. 8—17. Lördagar kl. 8—13.

VALLBERGA JORDBRUKSKASSA
Lokal: Vallberga Lantmannaförenings kontor.
Öppet: Alla söckendagar kl. 8—17.

VEINGE JORDBRUKSKASSA
Tel. 211.
Öppet: Varje helgfri måndag och torsdag kl. 10—12.

VÅXTORP—HISHULTS JORDBRUKSKASSA
Kassan öppen varje helgfri fredag:
I Våxtorps Lantmannaförenings kontor kl. 13—15, i Hishult, Ernst Karlssons, kl. 17—19.

SKOTTORPS JORDBRUKSKASSA
Lokal: Folkskolan i Skottorp.
Öppet: 10 och 25 i varje månad kl. 19—20, eller därnäst påföljande söckendag.
Förmedlar alla slags lån.
Tel. 17 Skottorp eller 167 Ö. Karup.

KNÄREDS JORDBRUKSKASSA
Lokal: Sigfr. Carlssons, Knäred
Öppet: Varje helgfri onsdag och lördag kl. 10—12.

Spara i

JORDBRUKSKASSAN

JORDBRUKSKASSAN GER HÖGSTA RÄNTA

Ränteföring två gånger om året å kapitalräkning.

MARKARYD.

Ett TILLFÄLLIGHETSPARTI

120 st. Mopeljackor, herr, dam o. goss av ROLAN, ser ut som skinn, ytterligt slitstarka, mjuk o. smidig, absolut vatten- o. vindtät, tål 100 gr. värme, 30 graders kyla, tål all smuts, oljor o. syror, lätta att göra rena.
Herrkavaj 90 cm. lång med bälte, 36 — storl. 46 — till 56.
Midjejacka, herr, 27.50, storl. 46—54.
Midjejacka, goss, från 8 till 18 år 22—25:—. Alla i bruna vackra färger.
Damjacka, 80 cm. lång, med skärp, i vacker grön färg, storl. 38—44.
Alla jackorna är nelfodrade med rutigt prima foder.
Priserna c:a 20 kr. lägre än förut.
Jackorna lämpar sig särskilt bra för motorcyklister och andra som äro tvungna att vara ute i regn och blåst. REALISATIONEN

YNGVE OLSON, Markaryd

Herrpoplinrockar

Korta modellen med ok och utanpåfickor, rutigt foder, rygglängd 100 cm. Brun o. Beige. Endast 34:—.
Förut 68:
Realisationen.
YNGVE OLSON,
MARKARYD.

DAMSPORT

Fritidsdräkt av svart eller blå kamgarnsgabardin. Jacka med 2 bröstfickor samt långbyxor. Storl. 38, 40, 42. Förut 98:—.
Nu 49:—
Realisationen.
YNGVE OLSON,
MARKARYD.

Skärsjövallen
Markaryd
Fotboll tisdagen den 27 juli kl. 19.00
Laholms IF — Markaryds IF

En järnvägsövergång kan lätt bli Din undergång. Kryp aldrig under fällda bommar och nonchalera inte ljud- och ljussignalerna. De är till för Dig! Visa respekt för järnvägskorsning.

Fullmäktigesammanträde i Markaryds landskommun

rare Olof Selldén, Timsfors. Ordföranden inledde dagens sammanträde med att hålla parentation över handl. Josef Larsson, Hannabad och hans minne ägnades en tyst minut.

En invalid bosatt inom landskommunen hade hos pensionsstyrelsen anhållit om bidrag för att starta ett hönseri. Detta var kostnadsberäknat i något över 10.000 kr. och pensionsstyrelsen hade beslutat att bidraga med 2.000 kr. på villkor att Markaryds landskommun bidrog med minst lika mycket samt påtog sig ansvaret för resterande belopp såsom för egen skuld. Fullmäktige beslutade på kommunalnämndens förslag ett bidrag med 2.000 kr. men ville inte gå med på någon ansvarsförbindelse. Beloppet beslutade man taga ur posten för oförutsedda händelser i årets start.

Till årets Finnvedsriksdag som kommer att hållas i Sm. Rydaholm beslutade fullmäktige utse hrr Valter Svensson, Timsfors och Erik Andersson, Södra Århult med hrr Georg Olsson, Råstorp och Janne Jönsson, Göshult som ersättare.

Fullmäktige tillstyrkte landsfogdens förslag om att Markaryds landsfiskalsdistr. som omfattar Markaryds köping och landskommun, Traryds köping och Göteryds kommun skall bilda ett polisdistrikt o. med en personal fördelad enligt följande: I Traryds köping en polisassistent och två ...konstaplar, Markaryds ...två poliskonstaplar, ...liskonstaplar och ...en en poliskon- ...skall ytterli- ...ent tillsät- ...inom hela ...all denne ...arkaryd ...na be- ...d ett ...ost- ...e

in ett förslag om att de kommunala arbetena skulle utlämnas på entreprenad. Med anledning av den diskussion som följde på detta förslag hade hr Rodin tagit illa upp och ansett att detta förslag kommit till för att kritisera byggandet av brand-dammen i Vekaboda. Han hade därför i en skrivelse föreslagit att fullmäktige skulle riva upp sitt tidigare beslut så att branddammar fick byggas utan entreprenad. Hr Rodin förklarade att det inte är möjligt att få en entreprenad då arbetet utföres som beredskapsarbete då det finns arbetslösa inom **kommunen.** Kommunalnämndens ordf. hr Hialmar Andersson framhöll att det inte var något misstroendevotum mot brandstyrelsen som detta förslag tagits upp och han framhöll även att i förslaget står att det skall infatta beredskapsarbete i görligaste mån. På hr Rodins förslag beslutade emellertid fullmäktige efter votering att branddammar inte skall anläggas efter att ha utbjudits på entreprenad och skall man anställa folk till dessa arbeten varvid ackordsprislistan skall ligga till grund för betalningen.

Vid sammanträdet delgavs länsstyrelsens beslut om att ny enskild väg inte får anslutas till riksvägen nr 1 på sträckan Högholma—Axhult.

Jordbrukskommittén fick i uppdrag att underteckna ett servitutskontrakt med Sydkraft för Markaryds kommungård.

Som bekant hade revisorerna gjort några smärre anmärkningar i ett PM som upplästes vid föregående sammanträde. Därvid beslutades att de berörda institutionerna skulle inkomma med förklaringar och dessa förelåg vid dagens sammanträde. Först hade fattigvårdsstyrelsens ordf. och kassör avlämnat en förklaring över dubbeltjänsten vid Tallbacka. Enligt denna hade föreståndarinnan för sjukhemmet även tjänstgjort på vårdhemmet på övertid då det sistnämnda hemmet saknat föreståndarinna. Härvid hade hon fått utbetalt lön för sin tjänst på sjukhemmet och övertidsersättning för den tid hon arbetat på vårdhemmet på sin fritid. I skrivelsen på talade ordf. att denna lösning var den bästa tänkbara och att man inte på något sätt överskridit den gemensamma betalningen utan under tiden i stället sparat 1.092 kr.

Hr Axel Hj. Nilsson föreslog att skrivelsen skulle remitteras till fattigvårdsstyrelsen som inte tagit del av densamma. I fortsättningen blev det korta repliker mellan flertalet av fullmäktige innan man beslutade enligt hr Axel Hj. Nilssons förslag.

Kommunalnämnden hade fått anmärkning för att man avlönat en extra fjärdingsman enligt samma lönegrad som den ordinarie under dennes semester. Emellertid hade utredningen visat att det endast var frågan om en lönegrad och landsfiskalen hade påtalat att man har rätt att avlöna som nu gjorts. Under diskussionen sade kommunalnämndens ordf. bl. a. att han ansåg det synnerligen konstigt att revisorerna gör anmärkningar och sedan under diskussionens gång gör allt för att släta över det hela. Gör de en anmärkning mot någon så bör de stå vid detta och inte sedan komma med bortförklaringar.

Hishults AIS vann stort över vänortslaget

Hishult har haft vänortsbesök över lördagen och söndagen, då fotbollslaget i Borup i Danmark varit på besök. Gästerna har under besöket i Hishult varit inkvarterade hos hishultsbor.

Matchen mellan föreningarnas A-lag spelades kl. 14 på Hishults idrottsplats. Den hade samlat rätt många åskådare och började synnerligen vackert. Det var ett juste och snabbt spel, som det var roligt att se. Gästerna tycktes först nära nog vara de överlägsna, men det dröjde inte länge förrän hishultspojkarna klart tog hand om initiativet. Det var tydligt att gästerna inte var riktigt i form efter resor och övernattning här. Första havllek, med 11—2 till Hishults favör.

I en förmatch mellan B-lagen vann danskarna med 7—4.

På kvällen var gästerna inviterade till ett samkväm i Hishults folkets hus, och när sammankomsten var slut, anträdde de återfärden.

4000-åriga stenyxor i POLEN

År 1922 upptäckte den polske vetenskapsmannen Jan Samsonowicz i sydvästra Polen flintgruvor, vilkas ålder uppskattades till 4000 år och som anses vara bland Europas äldsta och bäst bevarade. Man har där funnit över 800 schakt, av vilka dock en del förstörts av senare exploatörer. Några schakt har undersökts av forskare, som därvid har upptäckt nya underjordiska gångar. På väggarna fann man primitiva teckningar av människor, djurhuvuden, människofötter etc. Gruvarbetarna har på den tiden mäst arbeta på knä eller liggande och i mycket dålig belysning. Mycket kalk och sten måste undanröjas innan man kunde göra de värdefulla fynden av flinta som bearbetats med hjälp av verktyg av horn. Enligt en expert, Stefan Krukowiski, pågick denna exploatering under omkring 200 år, varvid årligen sex schakt drevs med hjälp av tre dussin gruvarbetare. Flinta från detta område, som kallas Krzemionki, var ytterst dekorativ med ränder i två färger och olika mönster, och var särdeles attraktiv för den tidens människor. Den randiga flintan användes främst till yxor. Dessa yxor nådde tydligen en vidsträckt spridning, då man i dag kan finna dem långt utanför Swientokrzyskiebergen, ända borta i Vitryssland och Pommern.

Andra flintgruvor, av vilka man har funnit över 20 i Polen och ett 40-tal i andra europeiska länder, har sedermera förlorat sin karaktär av gruvor. Man bör alltså söka skydda stenåldersfynden i Krzemionki och Gawronice mot förstörelsen och söka skapa ett levande museum.

Två söner kan göra anspråk på miljonarv

Vem får ärva skeppsredare Klas August Anderssons miljoner och hur mycket lämnade han efter sig vid sin plötsliga död i sin bostad i Karlshamn den 14 juni. Man visste att han ägde mycket pengar men hur mycket har man fått klarhet i den senaste dagarna vid rådhusrätten i Karlskrona i samband med boutredningen. Det är minst två miljoner kanske fyra.

Och vem skall ärva alla dessa pengar? Anspråk på arvet har gjorts av nio syskonbarn i Sverige och ytterligare några syskonbarn i Amerika. Inför rätten har dock inlämnats papper för sjöingenjören Clas Ragnar Udder Stockholm, f. n. i Karlshamn med påstående att han är skeppsredare Anderssons son och att han fötts som trolovningsbarn. Det finns också fullt riktigt antecknat i kyrkoböckerna i Karlskrona att detta är fallet.

Sjöingenjör Udder skulle sålunda ensam bli ägare till den stora förmögenheten. Rådhusrätten i Karlskrona har som nämnts fått hand om fallet och har tillsatt två boutredningsmän för förvaltningen av dödsboet.

Klas August Andersson var en duktig sjöfartsman som med sina för affärer noterade stora framgångar. Han började med tomma händer i livet, skapade sig en ordentlig förmögenhet som torde uppgå till miljonbelopp.

1,5 milj. i obligationer.

Under senare år fick han skarp kritik för sitt sätt att sköta skeppsvarvet i Karlshamn och man trodde att han förlorat stora pengar. Detta visade sig efter hans död vara felaktigt. Man fann stora summor och bl. anstånd som föreståndare för skeppsvarvet i Karlshamn. Han vill själv inte yttra sig i arvsfrågan men tydligen är rättens mening att låta bägge parternas synpunkter komma till tals vid tillsättandet av boutredningen. Det är att betrakta som en halv framgång för honom.

Ytterligare en son.

Ingenjör Udders moder Laura Albina Snellman är bosatt i Karlskrona.

"Jag anser att Ragnar är fullt arvsberättigad", förklarar hon för SDS:s korrespondent, men hans bror Paul som är tio år äldre kan också ärva, även han är Klas August Anderssons son även om det i kyrkoboken står att fadern är "okänd". Jag förstår inte varför man skall behöva tvista, det är ingen tvekan om vem som skall ha arvet.

Fru Snellman kom som ung flicka från Korpilombolo i Lappland till en faster i Blekinge och blev bekant med unge sjömannen Klas August. De två höll ihop, åren gick och de två pojkarna föddes. Det blev litet si och så med enigheten men det var bådas fel att det blev brytning, säger fru Snellman. 1930 ingick hon äktenskap vilket upplöstes genom mannens död 1940.

Skeppsredare Andersson fick så småningom åter kontakt med fru Snellman. Han ville att hon skulle flytta till honom i Karlshamn och hon visar bl. a. ett papper med inbjudan från Andersson att fira nyår där 1953.

Inte var det frågan om annat än att vi ansett oss vara gifta, Klas och jag, säger hon och att detta inte formellt blev av beror på flera tillfälligheter.

Klas dog så plötsligt att han inte hann ordna efter sig. Visst tror jag att det var hans mening att båda pojkarna skulle överta vad han ägde. Själv vill jag inte ha några pengar men mina pojkar skall ha sin rätt.

Växtorps BOIS.

Samtliga aktiva spelare samlas vid planen i kväll kl. 19. Medtag gräsklippare!

Ysby BK.

Arbete på planen i kväll.

Laholms BK.

Träning i kväll kl. 18.30. Medtag gymnastikskor. A-laget onsdag.

Laholms IF.

Samtliga medlemmar samlas i kväll kl. 18 å Lagaholm för uppbyggandet av nöjesfältet. Verktyg medtages.

Laholms domareklubb.

Samling vid idrottsplatsen kl. 18.30 för träning. Möte efter.

Sportnyheter

Intressanta matcher i seriepremiären
HIF och Holmsund veckans favoriter

Så är det åter premiärdags för det svenska folkets kanske mest uppskattade nöje — tipset. Omgångens största favoriter är Hälsingborgs IF och Holmsund. Skåningarna tar emot Kalmar FF på Olympias välansade gräsmatta och bör vinna — om än inte lika klart som i fjor, då det blev 5—0 i hälsingborgsfavör. Holmsund, som i likhet med gästerna från Skutskär är nykomlingar i Norrlandsserien, tar troligen full pott i matchen mot gästrikarna.

Djurgården—Halmstad. Sommarsäsongens kanske framgångsrikaste båda lag drabbar samman på Råsunda i den allsvenska premiären. Halmstads resultat mot tjeckiska landslaget och Röda Stjärnan i Prap imponerade onekligen, men Djurgårdens triumf i Tvillingecupen — efter segrar mot Athletico, Madrid, First Wienna och AIK — var också en stark prestation. Vi tror att Djurgårdens mera garvade elva vinner.

Göteborg—MFF. Bortser man från skrällen mot Djurgården gjorde MFF en stark avslutning i förra serien, medan IFK Göteborgs formkurva var mera vacklande. Skåningarna är i ungefär samma trim nu och bör vinna.

HIF—Kalmar. Det är väl med vissa farhågor, som Kalmar åker till Hälsingborg. Sist blev det en ordentlig stjärnsmäll (0—5) på Olympia, och även om KFF snyggar upp siffrorna, blir det knappast seger mot HIF.

Norrköping—GAIS. Mästarlagen av årgång 1952 och 1954 kommer nog att leverera en jämn och spännande duell i Norrköping. Julle Gustafsson är åter den fasta klippan i hemmaförsvaret, som nog får från Värmland borde klara båda poängen mot Sandvikens AIK, men alla nykomligar spelar med en fantastisk glöd i början och kan därför överraska. I första hand får man dock inrikta sig på vinst för Degerfors.

Holmsund—Skutskär. Två seriesegrare möts i första matchen i div. II Norrland. Skutskärs styrkebesked i DM (överraskande 0—4 mot Gefle IF) tyder på att gästerna får svårt att vinna i Holmsund.

Östersund—Skellefteå. Östersund genomförde hela förra spelåret utan förlust hemma på Hofvallen, varför Skellefteå kanske får finna sig i samma öde — förlust med 3—2 — som vid förra besöket i jämtarnas högborg.

Brage—Motala. Motala AIF har tidigare haft lätt mot Brage, som fått stryk i de fyra sista seriematcherna mot Motala. "Dalarnas stolthet" har nu ett slagkraftigare lag än på länge och bör ha en god chans att ta död på traditionen.

Karlstad—City. Eskilstuna-Citys avslutning i våras gick helt i motgångarnas tecken — fem nederlag i svit medförde en säker förankring på undre halvan. Därför har kanske Karlstad, som nu gör återraterna slog västgötarna med hela 4—1 i en av de sista kamperna i förra serien, och även om det surrar vissa rykten om oroligheter i det gula lägret, bör väl slagkraften i stort sett vara densamma som i våras. En etta således.

Nybro—Landskrona. För en del år sedan var Nybro ett av de färgstarkare lagen i gamla div. II, södra, och då elvan nu återvänder till andra divisionen bör man ha vissa förutsättningar att hävda sig. Att så är fallet tyder bl. a. en uppmärksammad vinst mot Kalmar FF i DM på.

Boden—IFK Kiruna. Den avslutande uppgörelsen, som hämtats från Norra Norrlandsserien div. III, ser ut att bli en komfortabel seger för Boden. De blå-vita gästerna vi-

Veckans tips:

Djurgården—Halmstad	1
Göteborg—Malmö FF	2
Hälsingborg—Kalmar	1
Norrköping—GAIS	x
Sandviken—Degerfors	2
Holmsund—Skutskär	1
Östersund—Skellefteå	1
Brage—Motala AIF	1
Karlstad—City	1
IFK Malmö—Norrby	1
Nybro—Landskrona	1
Boden—IFK Kiruna	1

Veckans tipsrad:

Djurg.—Halmstad	X	1X	1	1X	1X		1X	1X	1X	1X		1X	1X	1X	1X		1X	1X	1X	1X	
Göteborg—Malmö	X	2X	2	2X	2X		2XX	2	2XX	2		2XX	2	2XX	2		2XX	2	2XX	2	
HIF—Kalmar FF	1	1	1	1	1	1	1	1	1	1	1	1	1	1	1	1	1	1	1	1	1
Norrköping—GAIS	1	1	1	1	1	1	1	1	1	XXX	X	2	2	2	2	2	2	2	2	2	2
Sandv.—Degerf.	2X	2X	2XX	2		2X	2X	2X	2X			2X	2X	2	X		X	2X	2X	2	
Holms.—Skutskär	1	1	1	1	1	1	1	1	1	1	1	1	1	1	1	1	1	1	1	1	1
Östers.—Skellefteå	2	2	2	2	2	2	2	2	1	1	1	XXX	X	2	2	2	2	1	1	1	1
Brage—Motala	1X	1	XX	1X	1		1X	1X	1X	1X		1X	1X	1XX	1		1XX	1	1XX	1	
Karlstad—City	1	2	2	1	1	2	2	1	1	2	2	1	2	1	1	2	1	2	1	2	1
IFK Malmö-Norrby	1	1	1	1	1	1	1	1	1	1	1	1	1	1	1	1	1	1	1	1	1
Nybro—Landskr.	1	1	1	1	XXX	X	1	1	1	XXX	X	2	2	2	2	XXX	X	2	2	2	1
Boden—Kiruna	X	X	1	1	1	XX	1	X	1	1	XX	1	X	1	1	XX	1	1	1	XX	1

Vi råder tipparna till att inte skriva av systemen direkt från tidningen, utan efter eget val utbyta variationer och "säkra" matcher. Sådana utbyten kan göras på följande sätt: om man vill tippa 1X för en match, som i systemet garderats med 12, utbytes alla tvåorna mot X. Vill man tippa 12 för en match, som i systemet garderats X2, utbytes alla X mot ettor. Vidare kan man skifta garderingar från match till match, samt byta ut "säkra" matcher mot hel- eller halvgarderade uppgörelser.

6 titlar till FIK i ungdoms-DM

I går avverkades ungdomens distriktstävlingar i fri-idrott på Övrevi i Tvååker. Vädret var ej det allra bästa när tävlingarna tog sin början, men det klarnade snart upp och resultaten blev i vtssa fall rätt så bra. Tävlingarna gällde även som uttagning till landskapsmatchen mot Blekinge, Skåne och Småland i Ängelholm den 7 och 8 aug.

I äldsta pojkgruppen var Rigors Jan Börjesson förgrundsfiguren med sina tre förstaplaceringar och en andra- och tredjeplacering. På de båda sprintersträckorna 100 och 300 segrade Lennart Lindvall, Spänst, Halmstad. På den sistnämnda distansen mätte banan 310 meter, vilket hade till följd att resultaten inte blev så bra. I andra pojkgruppen fanns också en man som tog hem lite av varje, nämligen Astor Johansson från Varbergs GIF, som vann tre grenar och blev trea i två. I denna grupp överraskade FIK:s Lars Åke Jansson med att vinna höjd och stav och bli tvåa i spjut. I äldsta flickgruppen vann Barbro Ehrdal, FIK, två av de tre grenarna medan Vanja Dahl, Klastorp, vann den tredje, slungboll. Laila Stenberg, FIK, vann de båda löpningarna, 60 meter och häck, i yngsta flickgruppen, medan hennes klubbkompis Erna Björkkvist vann slungboll och i längd gick segern till Gittan Månsson från Halmstad.

Resultat:

Grupp 1, pojkar:

100 m.: 1) L. Lindvall, Spänst 12,4, 2) C. F. von Mentzer, Halmstad 12,4, 3) Per Magnusson, Rigor 12,6.

310 m.: 1) Lindvall, Spänst, 41,8, 2) F. Magnusson, Rigor 42,0, 3) G. Karlsson, GIF 42,1.

1,000 m.: 1) J. Ragnarsson, GIF, 2,55,0, 2) Bo Larsson, Halmstad 2,55,1, 3) Björn Berggren, FIK 2,57, 4) Lennart Svensson, Tvååker 2,57,2.

110 m. häck: 1) von Mentzer, Halmstad 16,9, 2) Lindvall, Spänst 20,1, 3) K. Nilsson, Gläntan 20,2, 4) G. Månsson, FIK 20,4.

Kula: 1) Jan Börjesson, Rigor 13,49, 2) L. Bergstrand, d:o, 12,16, 3) L. Nordin, d:o, 11,74.

Diskus: 1) J. Börjesson, Rigor 38,34, 2) Nordin, d:o 32,60, 3) Bergstrand, d:o 31,85, 4) E. Sjövall, Sibbarp 30,57.

Spjut: 1) L. Nordin, Rigor 44,20, 2) B. Salomonsson, Getinge 38,83, 3) Sjövall, Sibbarp 37,28, 4) G. Månsson, FIK 30,62.

Höjd: 1) Börjesson, Rigor 160, 2) Ove Nilsson, Spänst 160, 3) T. Magnusson, Rigor 150.

Längd: 1) Sjövall, Sibbarp 610, 2) Börjesson, Rigor 599, 3) von Mentzer, Halmstad 576, 4) L. Linder, Tvååker 575.

Stav: 1) Ove Nilsson, Spänst 290, 2) K. Nilsson, Gläntan 280, 3) Börjesson, Rigor 280.

Grupp II, pojkar:

80 m.: 1) A. Johansson, Varberg, 9,9, 2) C. Karlsson, Varberg 10,0, 3) Ingemar Johansson, Varberg 10,3.

80 m. häck: 1) A. Johansson, Varberg 12,6, 2) Alf Andersson, FIK 13,4, 3) Ingemar Johansson, Varberg 14,9, 4) Bertil Bengtsson, Klastorp 15,3.

Höjd: 1) Lars Jansson, FIK 1,55, 2) G. Sääf, Spänst 1,55, 3) Astor Johansson, Varberg 1,50, 4) R. Lesto, Tvååker 1,50.

Längd: 1) Astor Johansson, Varberg 6,01, 2) G. Sääf, Spänst 5,85, 3) Jan Johansson, Spänst 5,62.

Kula: 1) Ingemar Johansson, Varbergs Gif 12,68, 2) Hans Svensson, Knäred 12,14.

Diskus: 1) Hans Svensson, Knäred 35,41, 2) R. Lesto, Tvååker 29,95, 3) Astor Johansson, Varberg 29,87, 4) R. Lensu, Rolfstorp 26,89.

Spjut: 1) Hans Ivansson, Knäred, 39,90, 2) Lars Jansson, FIK 36,26, 3) Jan Johansson, Spänst 34,94, 4) Bo Bengtsson, Getinge 34,,83.

Stav: 1) Lars Jansson, FIK 2,60, 2) Jan E. Johansson, Sibbarp 2,40, 3) T. Nilsson, FIK 2,40, 4) R. Lensu, Rolfstorp 2,40.

Grupp III, flickor.

80 m.: 1) Barbro Ehrdal, FIK 11,3, 2) Björklund, Tvååker 12,4.

Längd: 1) B. Ehrdal, FIK 4,74, 2) Björklund, Tvååker 4,25, 3) Vanja Dahl, Klastorp 3,99.

Slungboll: 1) Vanja Dahl, Klastorp 35,64.

Grupp IV, flickor:

60 m.: 1) Laila Stenberg, FIK 8,4, 2) Gertie Nilsson, Varberg 8,6, 3) Inga Johansson, Gläntan 8,8, 4) Lena Svensson, FIK 9,0.

60 m. häck: 1) Laila Stenberg, FIK 10,4, 2) Vivian Rosell, GIF 10,6, 3) Lena Svensson, FIK 11,9.

Höjd: 1) Gullbritt Mellkvist, Tvååker 1,30, 2) Anita Svensson, HIF 1,30, 3) Lena Svensson, FIK 1,30, 4) Dagmar Johansson, Tvååker 1,28.

Längd: Gittan Månsson, HIF 4,86, 2) Vivian Rosell, Varberg 4,63, 3) Laila Stenberg, FIK 4,53, 4) Vera Burmskog, Klastorp 4,09.

Slungboll: 1) Erna Björkkvist, FIK 38,94, 2) Berit Bengtsson, Tvååker 35,73, 3) Inga Johansson, Gläntan 34,05, 4) Vera Burmskog, Klastorp 33,85.

Gert Fredriksson tog sitt tredje VM i kanot

MACON. (TT — AFP)

Sveriges främste kanotstjärna genom tiderna, Gert Fredriksson från Nyköping, visade på söndagen återigen sin klass genom att vid VM-tävlingarna i Macon ta sitt tredje VM-tecken. Efter en strålande fin körning vann han k-1 finalen på 500 m. på tiden 1,59,2 och därmed slog han andre man, Västtysklands Miltenberger, med drygt en sekund, Sveriges andre man i finalen, Bengt Glasser, lyckades mindre bra i den hårda konkurrensen och hamnade på nionde plats.

I C-1 och C-2 10,000 m. hade de svenska deltagarna som väntat inget att hämta. I C-1 blev det dubbelseger för Tjeckoslovakien med Ungern på tredje plats och i C-2 blev det ombytta roller — Ungern tog de två första platserna och Tjeckoslovakien den tredje. Verner Wettersten blev 11:a och Åke Hjelm 13:e i C-1 medan Rune Blomqvist—Harry Lindbäck slutade som sjua i C-2.



Gert Fredriksson, alltjämt kanotkung.

LONDON: En f. d. docent, Peter Temple, har uppfunnit en apparat som automatiskt talar om för piloten på ett segelflygplan var han kan hitta uppströmmar.

Instrument i vingarna förmedlar temperaturförändringarna i luften till en urtavla på vilken piloten kan avläsa varåt han skall styra för att komma in i uppåtgående luftströmmar.

Krimkriget och Bomarsunds fall ett 100-årsminne

I oktober 1853 hade krigstillstånd inträtt mellan Ryssland och Turkiet. Några månader senare, i slutet av mars 1854, hade England och Frankrike ställt sig på Turkiets sida. Till följd av att krigets viktigaste operationer försiggick på Krim, kom kriget att kallas Krimkriget. Även om detta krig aldrig kom att utvidga sig till ett stort europeiskt krig, fick det dock vissa förgreningar i andra väderstreck. I Östersjön manövrerade sålunda åren 1854 och 1855 brittiska och franska flottenheter, vilka så gott som totalt lamslog alla Finlands sjöförbindelser. Finland fick i det sammanhanget en påminnelse om, att föreningen med det mäktiga Ryssland inte var någon absolut fredsgaranti. De allierades uppträdande i Östersjön karakteriserades inte av någon vare sig kraft eller konsekvens och ännu mindre av några folkpsykologiska insikter.

Det säger sig självt, att man i Finland, enkannerligen bland allmogen, som troget hade bevarat traditionerna från den många sekel långa föreningen med Sverige, kände sig tämligen desorienterad inför det nya läget. Under alla krig [illegible] mellertid intellektuella kretsar i Helsingfors, vilka tänkte sig att kriget skulle kunna ge Finland vissa chanser att bli återförenat med Sverige. Likadana tankar umgicks man med i Stockholm, där kung Oscar I och ännu mera kronprinsen, sedermera Karl XV, var deras mest inflytelserika och ihärdiga förespråkare.

De allierade flottornas operationer i Östersjön, i Finska viken, i Bottenhavet och Bottenviken tog sig uttryck i planlösa räder, resulterande i att fartyg kapades, att öppna städers förråd av tjära och trävaror brändes upp och i en förstörelse, som framkallade kritik t. o. m. i det engelska parlamentet och i den engelska pressen. Amiralen Plumridges meningslösa bravader längs Finlands kuster gjorde att han i folkets mun fick benämningen "amiral Plundring". Anmärkningsvärt nog tillät den ryska censuren under pågående krig vissa uttalanden, som vände sig mot alltför indignerade meningsyttringar om de allierades framfart. I stort sett var stämningen bland folkets övervägande flertal vad man kunde kalla neutral. Om Krimkrigets uppkomst och drivkrafter ägde man föga kännedom.

Den märkligaste händelsen i Östersjön sommaren 1854 var förstörelsen av fästningen Bomarsund, liggande i Sunds socken på Åland. Fästningen hade planlagts kort efter Fredrikshamnsfreden (1809), men arbetena hade fördröjts och var ännu inte våren 1854 avslutade. Besättningen utgjordes av omkring 2.000 man. I början av augusti begynte rykten cirkulera om att ett allvarligt anfall mot Bomarsund skulle igångsättas. Flottorna samlade sig småningom i de åländska vattnen. Franskt infanteri, 10.000 à 15.000 man, landsattes under befäl av generalen Baraguay d'Hilliers. En större trupp engelska marinsoldater överskeppades också till Åland. Den 7 och 8 augusti hade de allierade trupperna landstigit på något avstånd från fästningen. Kort förut hade alla i närheten av fästningen liggande byggnader bränts för att icke bereda skydd åt fienden. Den 10 augusti inleddes anfallet. Murarna, som var uppförda av gråsten och tegel, kunde inte motstå elden. Den 16 augusti kapitulerade fästningen. Order hade också anlänt om att samtliga befästningsverk skulle sprängas, vilket skedde den 1 och 2 september. Frånsett en liten träffning utanför Åbo var 1854 års kampanj avslutad i och med Bomarsunds fall och förstörelse.

De allierade lämnade Åland efter det Bomarsunds besättning gjorts till krigsfångar. Flottorna seglade hem. Blockaden upprätthölls dock av flygande eskadrar till slutet av oktober. Fullt effektiv var denna blockad inte, men den gjorde dock att Finlands handel med utlandet sökte sig en väg över Torneå eller över Bottniska vikens nordligaste del. En dylik omläggning skulle man få bevittna långt senare, både hösten 1914 och vintern 1939.

Vill folkpartiet att småbrukarna skall finansiera skattesänkning?

I föredrag i Värsås och Flistad i går kom statsrådet Norup in på frågan om folkpartiet och småbruket och yttrade därvid bl. a. följande:

Folkpartiet framställer sig ofta som småbrukarvänligt. Den attityden går inte riktigt ihop med dess försök att få ner smörpriserna eller med att lägga fram ett förslag till leveranstillägg på mjölken som för leveranser under 13,000 kg understiger vad regeringen föreslagit. Nu har emellertid Dagens Nyheter blottat ännu mer av folkpartiets tankegångar genom att komma med ett resolut förslag om hur folkpartiets löften om skattesänkningar skall kunna infrias.

I en ledare den 22 juli 1954 säger Dagens Nyheter att en stor post i budgeten kan skapa det nödiga utrymmet i budgeten, nämligen mjölkbidragen, som f. n. uppgår till omkring 200 milj. kronor. Folkpartiets största tidning vill alltså sänka skatterna, vilket huvudsakligen blir för de stora inkomsttagarna genom att ta bort stödet för mjölken, det stöd som betyder mest för det svenska småbruket. För man menar säkerligen inte på inflytelserikt håll i folkpartiet att man kan höja mjölkpriset så att detta belopp kommer in genom ökade utgifter för barnfamiljerna, de stora mjölkkonsumenterna. Folkpartiets skattesänkning skall alltså finansieras på småbrukets bekostnad.

Nu kommer väl något ettalande om att Dagens Nyheter inte återspeglar folkpartiets ståndpunkt. Dessa uttalanden har emellertid alltmer börjat likna de mineringar explodera. Därtill utgör dessa organ en alltför stor del av folkpartiets anfallskraft.

Dekorerad tidning

MOSKVA (TT — Reuter)

Vid en ceremoni på lördagen i Kreml överlämnades enligt Moskvaradion till kommunistpartiets organ Pravda Leninorden som belöning för dess förtjänstfulla arbete inom tidningsvärlden. Samtidigt överlämnades medaljer och andra utmärkelser till ett stort antal av tidningens personal.

Kung Frederik dirigerar pojkorkester



Kung Frederik av Danmark är som bekant mycket musikalisk och roar sig då och då med att dirigera stora orkestrar — man minns t. ex. majestätets succes i Stockholm, då han dirigerade hovkapellet. Här ovan gäller det en scoutorkester på 750 ungdomliga musikanter i Sönderjylland, där kungen under ett besök grep taktpinnen och slog an till nationalhymnen "Kong Christian stod ved höjen mast".

Kall och våt juli de närmaste åren

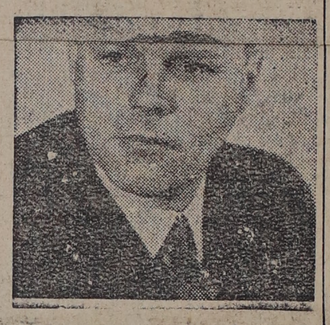
STOCKHOLM (TT)

Orsaken till de kalla och regniga julimånaderna under de senaste åren är helt enkelt de ovanligt kraftiga västliga vindarna, som Det verkar f. ö., säger han, som om somrarna rörde sig i ett slags cykel, som ser ut att vara fem till tio år. Under större delen av 1920-talet var t. ex. högsommaren speciellt kall och regnig, medan senare delen av 1930-talet och början av 40-talet förde med sig varma, ljuvliga somrar, som kontrasterade mot de ovanligt kalla vintrarna. Några ljusare utsikter för juli har vi inte för de närmaste åren, vi kan bara hoppas att varma östliga vindar och högtrycksryggar så småningom skall föra med sig en period av soliga julisemestrar.

Positiv lösning av angelägna samhälls- och landsbygdsfrågor

Statsrådet Hjalmar R. Nilson sade vi utifrån hade hört. I dag kan vi också med glädje konstatera, att ansträngningarna för att nå detta mål inte har varit förgäves, sade statsrådet Hjalmar R. Nilson i ett tal på Hyltenästinget i går.

Vi ville också med vår regeringssamverkan skapa förutsättningar för en landsbygdsinriktad. politik. Under de snart tre år bondeförbundet varit i regeringsställning har också många åtgärder vidtagits som varit till stor betydelse för landsbygdsbefolkningen.



Hjalmar R. Nilson

Genom att väganslagen under koalitionsregeringens tid ökat med inte mindre än 315 milj. kronor har en efterlängtad upprustning av vägnätet kunnat ske. Detta har haft stor betydelse för landsbygden, där ett bra och rikt förgrenat vägnät minskar de ofta stora avstånden, vilket i sin tur ökar trivseln och minskar transportkostnaderna.

Våra ansträngningar att successivt avveckla dyrortsgrupperingen har också givit resultat. Spännvidden i den statliga löne- och skattegrupperingen har således minskats från 16 till 12 procent och antalet ortsgrupper från 5 till 4. Den värdefullaste förändringen är att den tidigare ortsindelningen, där t. o. m. fanns flera dyrortsgrupper inom samma storkommun, nu ersatts med en områdesindelning där sammanhängande bygder — ofta hela län — utgör ett enhetligt område.

I linje med bondeförbundets strävanden att skapa ökade arbetsmöjligheter och stimulera ny företagsamhet på landsbygden har stödet till hantverk och småindustri kraftigt ökats. Årets riksdag har således på regeringens förslag nära fördubblat anslaget till företagarföreningarnas låneverksamhet och dessutom har man beslutat att intill 10 miljoner kronor giva statsgaranti för lån till hantverk och småindustri. Detta stöd skall i första hand givas till företag på sådana orter där en intensifierad lokaliserings- och sysselsättningspolitik är önskvärd.

Från bondeförbundets sida har i en partimotion understrukits nödvändigheten av ökade anslag till hantverk och småindustri på landsbygden och dessutom har man begärt en utredning för att åstadkomma bättre fördelning av näringsliv och bebyggelse.

Den skogsägande befolkningen har i år fått ett mångårigt önskemål realiserat genom att de fått möjlighet att på ett för inkomstutjämning avsett skogskonto insätta upp till 60 procent av skogsinkomsterna. Då dessa medel blir beskattningsbara först sedan de uttagits från skogskontot har man eliminerat den omotiverade skattesärpning som de ojämna skogsinkomsterna ofta medfört. Dessa olägenheter har framförallt varit kännbara för de mindre skogsägarna, som inte kunnat göra årliga och jämna skogsuttag.

Samregeringen har också medfört bättre och tryggare förhållanden för jordbruksbefolkningen. Framförallt har en glädjande förbättring skett beträffande de mindre jordbrukens räntabilitet. Inkomstförbättringarna för jordbruksbefolkningen har dock inte varit så stora som vad en del höger- och folkpartiledningar velat göra gällande.

Far och fem barn blev innebrända

BIRMINGHAM (TT — Reuter)

En man och hans fem barn omkom då deras bostad på söndagen eldhärjades. Den 36-åriga modern hoppade ut från ett fönster fjorton meter över marken med ett fyra månaders barn i famnen. Hon ådrog sig en käkskada men barnet undkom utan skador.

Optimism i Tunisien

Den underjordiska tunisiska organisation, av de civila fransmännen och den officiella koloniförvaltningen kallad för "banditer", som kallar sig för "tunisiska befrielsearmén" och "fellagas" fortsätter med sina terrordåd. Det går knappast någon dag utan att väpnade överfall på franska kolonister och tunisiska frankrikevänner förekommer. Frankrike har i Tunisien bara få bataljoner reguljära soldater. För några dagar sedan inleddes en värvning av frivilliga till hemvärnet som under franskt kommando skulle bekämpa fellagas terrororganisation. De frivilliga utlovades 500 franc pr dag, kläder och förplägnad samt cigarretter i rikliga mängder, vilket enligt den franske överkommissariens uppfattning skulle räcka till att mobilisera tunisiernas svala patriotism för den franska unionen. Efter tre veckors värvning har emellertid bara 60 ganska tvivelaktiga typer anmält sig till hemvärnet. De franska kolonisterna i Tunisien har organiserat sig oberoende av den officiella franska förvaltningen i illegala och hemliga grupper som här blivit kända under namnet "kontraterror". Detta franska Ku Klux Klan anser att infödingarnas terror borde besvaras med samma mynt. Kontraterrorns medlemmar brukar tåga ut på nattliga straffexpeditioner, varvid det emellertid hittills knappast förekommit några mord. Den illegala franska organisationen nöjer sig för tillfället med att infånga och prygla de tunisiska bönder som den antar skulle tillhöra den illegala fellagaorganisationen.

Bortsett från liknande terrordåd på ömse sidor är Tunisien ändå ganska optimistiskt i väntan på nya förhandlingar mellan Neo-Destour, den stora politiska frihetsrörelsen och franska regeringen. Neo-Destours ledare Habib Bourguiba befinner sig sedan några dagar tillbaka på slottet Ferté som fransmännens fånge, dock med stora personliga friheter. Han har i sitt sällskap sin familj och flera av hans närmaste politiska medarbetare och han tog emot pressen och avgav politiska deklarationer ifrån sitt fina fängelse.

Habib Bourguiba är den tunisiska nationalistledare som Frankrike nu måste räkna med. Och Bourguiba för sin del är som den tunisiska statliga och politiska frihetens talesman villig att när som helst uppta förhandlingar med Frankrike. "Jag är övertygad om att Frankrikes sittande regering, i synnerhet efter Geneve-förhandlingarnas lyckliga utgång, nu är beredd att återställa freden också i Tunisien. Om den franska politiken avstår från att lyssna på de radikala antiarabiska kretsar som rekryteras bland de rika franska kolonisterna och affärsmännen i Tunisien, om Frankrike vill ha fred med oss, så är vi likaså beredda att på rimliga villkor och med Frankrikes samförstånd och hjälp återställa freden i ett fritt Tunisien" sade Habib Bourguiba dagen efter Geneve-överenskommelsens undertecknande.

Den franske generalresidenten Voizard har likaledes bekräftat för pressen att Frankrike inte längre kan negligera påtagliga fakta. Det tunisiska folket står bakom Neo-Destour. Tidigare förhoppningar om att kunna upprätthålla den franska makten i Tunisien utan hänsyn till de nationalistiska krafterna, har svikits. Konseljpresident Pierre Mendès-France kommer inom kort att inleda förhandlingar med det tunisiska folkets representanter om de nödvändiga politiska reformerna, därom är båda sidor numera övertygade i Tunisien.

GJÖRES:

Ny inflation kan äventyra våra framsteg

MALMÖ: **Aktuella handelspolitiska frågor finns många, men jag undrar om det i Västeuropa finns något viktigare problem än återställandet av konvertibiliteten, d. v. s. möjligheten att växla de västeuropeiska valutorna till dollar, sade generaldirektör Axel Gjöres då han på lördagen invigde Skånemässan.**

Man kan konstatera att det inträtt en avsevärd förbättring i Västeuropas läge i förhållande till dollarområdet. Jag tror att vi får räkna med en begränsad konvertibilitet, med andra ord att den fortsatta utvecklingen kan komma att fortgå i vissa etapper. Ett ofrånkomligt villkor för verkliga framsteg är att icke endast ett eller annat utan alla västeuropeiska länder, åtminstone de ledande valutorna, ansluter sig till konvertibiliteten.

Vårt land har större utrikeshandel per medborgare än flertalet andra länder och är därför mer beroende än många andra folk av varuutbytets betingelser, och allt som kan göras för att jämna handelns vägar är därför ett svenskt intresse av betydande storleksordning.

Övergången till större valutamässig frihet kommer att understryka kravet på balans i den samhälleliga ekonomin. Skulle en inflatorisk utveckling inte kunna hållas tillbaka riskerar man att det vunna framsteget icke kan bibehållas. Stark vakthållning kring penningvärdet i internationella handels- och betalningsförhållanden som vi nu kan se fram emot har vi alla uppgifter att vårda oss om för att det hela skall gå väl i lås, framhöll hr Gjöres till sist. Statsmakter och myndigheter har att beakta angelägenheten av penningvärdets bevarande. Stora och små organisationer som i dagens samhälle genom sina ställningstaganden starkt påverkar de ekonomiska villkoren har också ett betydande ansvar och har all anledning att ta skyldig hänsyn till övergångsproblemen, och för företagare inom industri och handel gäller det också att göra sig förtrogen med att den ökade rörelsefriheten och de vidgade marknadsmöjligheterna innebär stora fördelar men också ställer skärpta anspråk.

Sökte trampa ihjäl sin katt

MALMÖ. (TT)

En åkare i Malmö har anmälts för rått djurplågeri mot en katt. Först försökte han enligt SDS dränka katten i en liten bassäng. Säcken, i vilken han stoppat djuret, var emellertid för stor, varför avlivningsförsöket misslyckades. Mannen ämnade sedan trampa ihjäl katten genom att hoppa på säcken. Härvid kom katten lös och flydde illa sargad. Den har sedan inte kunnat påträffas.

Tysklands jordbrukare utmärkta organisatörer

STOCKHOLM.

7,000 medlemmar mötte upp vid "Deutscher Raiffeisentag" i München, d. v. s. det tyska jordbrukets ekonomiska föreningsrörelses stämma, berättar direktör Einar Sjögren, Sveriges lantbruksförbund. Han var svensk representant vid det nyligen avslutade mötet, till vilket i övrigt hedersgäster från fjorton nationer infunnit sig.

Det fordras en nära nog kolossal organisationsapparat för en "förbundsdag" som denna, men tyskarna är goda organisatörer. Efter kriget har man i München byggt utställningshallar, som gör det möjligt att i en enda sal samla ett så väldigt uppbåd som detta, säger dir. Sjögren. Man har emellertid funnit att det är en alltför stor apparat att vartenda år samla representanter från alla anslutna föreningar och därför beslutat att i fortsättningen hålla förbundsdagar endast vartannat år.

Det tyska förbundet — Raiffeisenverband, uppkallat efter grundaren F. V. Raiffeisen — har med åren vuxit ut till en mäktig organisation och omfattar i dag cirka 23,300 lokalföreningar. Mer än 11,000 av dessa utgörs av kreditkassor, i vilka inlåningen förra året uppgick till cirka 3,1 miljarder kr och som vid 1953 års slut hade omkring 2 miljarder kr utlånade.

Av jordbruksförnödenheter gick 47 proc. av det tyska jordbrukets totala inköp i fjol genom organisationen, medan jordbrukarna samma år levererade 37 proc. av totalproduktionen genom sina föreningar. Liksom i Sverige växlar den procentuella andelen i totalleveransen alltefter varuslag. Sålunda levereras 82 proc. av all mjölk men endast 21 proc. av totala antalet marknadsförda slaktdjur genom föreningarna.

Man fick ett starkt intryck av Raiffeisenverbands centrala ställning i tyskt jordbruk, framhåller dir. Sjögren, både genom uppslutningen och genom det intresse de tyska statsmakterna visar jordbrukets ekonomiska föreningsrörelse. De tyska jordbrukarna har en stark tro på samverkan och den nytta deras förbund gör, inte bara för jordbruket självt utan också för hela landet.

PLOCK UR PRESSEN

DEN OFRÅNKOMLIGA DEBATTEN om ett eventuellt regeringsskifte började före rötmånaden i år. Karlstads-Tidningen drog upp debatten i några pessimistiska betraktelser efter folkpartiets årsstämma, skriver Skånska Dagbladet (bf) och sedan fortsatte den med ett par spetsiga inlägg av riksdagsman Fridolf Jo[illegible]son i Benestad och Expressen och ytterligare ett meningsutbyte me[illegible]tenbladet och Aftontidningen. [illegible]. vill emellertid slå fast ett p[illegible]tiputabla sanningar:

Det heter att demokratins arbetsform är kompromissen. Den förutsätter emellertid samverkan mellan partierna. Samarbete mellan två eller flera av de demokratiska partierna måste betraktas som något helt naturligt. Inte desto mindre försöker man på sina håll att diskvalificera koalitionen mellan bondeförbundet och socialdemokraterna. Man vill i stället för avspänning vidga klyftorna på den nationella fronten. Det är en lika oklok som kortsynt politik.

Samarbete kräver ytterligare en förutsättning: goda personliga relationer mellan partiernas ledande politiker. Det är en styrka för vårt politiska liv att företrädare för olika partier står på god ofta förtrolig fot med varandra. Det finns dock undantag. Folkpartiledaren och hans närmaste adjutant har gjort sig impopulära inom alla andra partier. Det är en faktor att räkna med vid alla regeringskombinationer inom överskådlig tid.

Hårt men sant! Och hr Ohlin som var en sådan charmör när han övertog ledarskapet efter Rasjön.

EN GEMENSAM EUROPEISK MARKNAD med jordbruksprodukter vare sig för Sveriges vidkommande eller för Europa i dess helhet, skriver Jordbrukarnas Föreningsblad:

Det är givet, att dess genomförande skulle medföra många anpassningsproblem, varför det gäller att skynda med försiktighet. Så mycket är säkert, att dessa anpassningsproblem kan inte lösas och något av en gemensam marknad inte förverkligas utan en intim samverkan från jordbrukets organisationer och i flera länder dessutom en ytterligare utbyggnad av jordbrukskooperationen. Detta har också understrukits av de ledande politiker, som framhållit det önskvärda med en sådan marknad.

I Sverige liksom i de skandinaviska länderna överhuvud taget har vi en väl utvecklad föreningsrörelse inom jordbruket. Det är glädjande att se, att vår svenska jordbruks-kooperation i internationella sammanhang så uppmärksammas, studeras och allmänt betraktas som efterföljansvärd.

Det är som sagt glädjande, men det är också förpliktande för framtiden.

Liten minskning av rattfylleriet

Antalet rattfylleribrott är fortfarande beklämmande stort men det kan dock nu konstateras att det i fjol inte steg i takt med antalet motorfordon. Tvärtom visar nu föreliggande statistik över körkortsindragningarna någon minskning för fjolåret, när det gäller onykterheten vid ratten. Inalles indrogs i fjol i hela riket 2,669 körkort på grund av rattfylleri mot 2,691 året dessförinnan. Minskningen kommer helt på kategorien yrkesförare, för vilken siffran sjunkit från 597 till 560. Inalles indrogs i fjol 4,106 körkort, varav 675 på grund av onykterhet utan samband med bil- eller motorcykelkörning och 762 av annan anledning. Totalsiffran 1952 var 4,013, varav 642 för onykterhet utan samband med bilkörning och 680 av annan anledning.

Inom Hallands län indrogs i fjol sammanlagt 70 körkort, varav 5 för rattfylleri av yrkesförare och 42 av andra förare. För annan onykterhet indrogs resp 0 och 8 körkort och av annan anledning än onykterhet 6 resp. 9.

Inom Älvsborgs län indrogs i fjol sammanlagt 189 körkort, varav 14 för rattfylleri av yrkesförare och 39 av andra förare. För annan onykterhet indrogs resp. 4 och 39 körkort och av annan anledning än onykterhet 3 resp. 40.

WORMS: Tjugofyra personer omkom och fem skadades svårt i en buss som på lördagen påkördes av ett persontåg vid en järnvägsövergång i närheten av Worms, sydvästra Tyskland. Bussen drogs med av lokomotivet ett 60-tal meter och slogs fullständigt i spillror.

LAHOLMS TIDNING -- ENDA TIDNING SOM UTGIVES I LAHOLM

Kan Mendes-France vinna det unga Frankrikes stöd

Efter konseljpresident Pierre Mendès-France' tvivelaktiga diplomatiska seger i Geneve skall regeringschefen som vann fransmännens förtroende ta itu med två andra brännande franska samhällsproblem. Först på programmet står problemet Afrika men den viktigaste uppgiften för Mendès-France är att göra slut på kommunisternas stora inflytande bland de skeptiska fransmännen.

Mendès-France sade nyligen att "Afrika är européernas stora äventyr under detta sekels andra hälft". Den energiske och orädde franske regeringschefen är väl medveten om att Frankrikes och det planerade kontinentaleuropeiska samordningens främsta problem är att efter Indokina också återställa freden och förtroendet mellan Frankrike och norra Afrikas oroliga folkmassor. Detta innebär samtidigt att Kontinentaleuropa skulle i Afrika kunna få ett ekonomiskt hinterland som den franske statsmannen tidigare jämfört med de stora obebyggda och rika områden som USA för 100 år sedan hade till sitt förfogande i landets centrala och västliga provinser. Att återbefästa Frankrikes ställning i de två franska protektoraten Marocko och Tunis samt att för näringslivet erövra franska Västafrikas och Ekvatorialafrikas väldiga, okända och outnyttjade resurser, är för Mendès-France identiskt med att återställa den ekonomiska och sociala jämvikten i det franska moderlandet.

För att kunna nå detta stora mål måste det franska kommunistiska partiets starka dragningskraft på Frankrikes folkmassor minskas resp. elimineras.

Härvid har den franska regeringen och den koalition som ledes av Mendès-France stora chanser att lyckas.

Frankrikes kommunistiska parti som vid varje val får omkring 5 miljoner röster och är parlamentets största politiska parti, befinner sig trots det utåt så stabila greppet om väljarna i ett inre kristillstånd. Detta revolutionära parti utger sig för att representera både arbetande massornas och nationens sanna intressen, men har under åren efter andra världskrigets slut blivit ett parti av konservativa och traditionsbundna medelålders män. Vid kommunistpartiets senaste kongress för några veckor sedan — det var den första kongressen sedan år 1950 — måste partiledningen medge att antalet partimedlemmar minskades till 506,000 från 900,000 år 1947. Vad som emellertid är än mera betydelsefullt är medgivandet att bland de under samma tid i partiet upptagna 105,000 nya medlemmarna endast 11,000 var yngre än 25 år. 30 procent av samtliga partimedlemmar är nu äldre än 50 år och bara knappa 10 procent är under 30 år.

Det kan också konstateras att de miljoner fransmän som vid de senaste valen valde kommunisterna, gjorde detta inte på grund av att de var kommunister utan oftast av opposition mot det rådande politiska systemet och mot den sociala och ekonomiska osäkerhet som karakteriserar det franska närings-

Den kommunistiska ledningen måste vara mycket medveten om denna möjlighet. För några dagar sedan reste kommunistpartiets ledare Maurice Thorez, åtföljd av sin hustru, parlamentsledamoten Jeanette Vermeersch, åter till Sovjetunionen och det är mycket sannolikt att han en längre tid, kanske för alltid, stannar i det ryska fosterlandet. Hans senaste rysslandsvistelse efter slaganfallet år 1950 varade i tre år. Hans återkomst till Frankrike för ett år sedan har icke förbättrat partiets organisatoriska status. Tvärtom, inåt är kommunistpartiet svagare än någonsin, trots stora framgångar vid valen. De traditionsbundna medelålders män som under många år ingenting lärt och ingenting glömt bara upprepat de kommunistiska parollerna och nu utgör partiets aktiva kärna, är i grund och botten trötta på partiets politik som inte leder någon vart. Var fjärde fransman väljer kommunistiskt men partiet har inte kommit närmare makten under de senaste åren, tvärtom det förlorar politisk terräng med varje år som går.

Den franska ungdomen vägrar att följa kommunisterna och den stod också vid sidan då general de Gaulles försökte att samla folket till politisk aktivitet. Denna politiskt hemlösa ungdom kan kanske vinnas för en beslutsam och socialt framstegsvänlig och frimodig regering. Att kunna gå i land med denna uppgift är konseljpresident Mendès-France' stora och envisa förhoppning. Det finns många i Frankrike som tror att det är mannen att genomföra det som kallas "det franska undret".

Kungakalven är

de halländska jordbrukarna under konungens eriksgata i Halland presenterade majestätet genom husdjurskonsulent Larsson i Falkenberg, meddelar den senare på förfrågan, att ärendet hittills icke avancerat längre än att han på torsdagen haft besök av kabinettskammarherre Tamm. Härvid har överenskommits att urvalet skall ske i samförstånd med styrelsen i N. Luggude seminförening, vartill besättningen på Sofiero är ansluten. Alltså kommer denna förenings styrelse att under den närmaste tiden göra ett besök i de halländska ayrshirebesättningarna, och vad därvid överenskommes skall senare underställas prof. Ivar Johansson för yttrande. Professor Johansson semestrar f. n. utomlands och saken blir alltså först avgjord någon gång i augusti.

Inte den minsta pinne

En strandfogde vid västkusten hade instämt en man som stulit ved på stranden. Gamle Jöns var inkallad som vittne. Men då Jöns och svaranden var grannar ville Jöns ogärna förstöra den goda grannsämjan dem emellan.

Då det var omöjligt för domaren att få den anklagade att erkänna något, inkallades Jöns och tillfrågades:

— Har ni sett er granne stjäla trä på stranden?

— Aldrig den minsta pinne, svarade Jöns. Efter detta vittnesmål förklarades grannen oskyldig.

När Jöns senare återkom till saken, tillfogade han alltid med ett diplomatiskt leende:

— De stora pinnarna talade jag ju aldrig om!

Äkta män och krukväxter skall behandlas med omsorg, annars går dom ut.

Danskt ordspråk

Man hör ibland talas om män, som vill dö för en kvinna, men aldrig om någon som vill undvara sitt middagsmål för en kvinnas skull.

G. H. Burgin

Hagberg bidade tåligt gudsstatens tillkomst, Harrie ville hjälp till att förverkliga denna stat redan här på jorden. Båda par förfäktade sina resp. ståndpunkter med ett imponerande upp av lärdom och skarpsinne. M den som i Expressen följt Harr oridderliga kamp mot allt v bondeklass heter och i Sv. D. I Hagbergs intoleranta artiklar en frisinnad, social-etiskt in tad kristendom, ställde sig n smula skeptisk mot resonem gets mänskliga bakgrund. Ö allt, där vi möter äkta demok ti i historien, finns n got av nässanssamhällenas kooperat ande: en för alla, all'a för en. I är denna p r a k t i s k a sid ra konservativa och socialli sam hällsteoretiker så lätt gl mer.

Herbert C...



KAPPLÖPNING MED TIDEN hade franske konseljpresidenten Mendès-France, som utfäst sig att avgå, om han inte fick Indokina-uppgörelsen i hamn inom utsatt tid. Här rådfrågar han klockan under de sista hektiska timmarna före avtalets undertecknande i Geneve.



En rad kasserade gravkors har lutats mot kyrkomuren för att rosta ner. Utifrån ger de intryck av gravgård, inifrån vittnar de om pietetslöshet och stötande vanvård.

De vanvårdade gravvårdarna är en ovärdig kyrkogårdsbild

Våra kyrkogårdar är ämnade att vara stilla platser ägnade minnen och meditationer, de är tänkta som en symbol för uppståndelsen och det eviga livet. Tyvärr är det emellertid ofta så, att de vid sidan av sina sköna stämningsvärden även kan uppvisa stötande drag. Alltför ofta möter man en obegriplig pietetslöshet i makabert skrotupplag. Bottnar den känslolöshet denna vanvård vittnar om i en medeltida föreställningsvärld, frågar sig i denna artikel

Set Poppius

"Godt kan det vara för de gamla
att med sina tankar allena
gå mellan grafvarna kring vid
kyrkans åldrade murar",

mediterade filosofen och diktaren Hans Larsson i sin diktbok "På vandring". Kyrkogården som ett minnenas tempel, en eftertankens stilla lund, är grundmotivet i en stämningsromantik som har djupa rötter i den lutherska kyrkogårdskulturens historia, så att man kunde gå och stå där för att betrakta döden, ytterste domen och uppståndelsen. Den borde vara en hederlig, ja, en helig plats, där man kunde vandra med gudfruktighet och vördnad, då utan tvivel gudfruktiga män och kvinnor ligga där".

I ett nyligen utkommet arbete "Kyrkogårdsromantik från Thomas Gray till Carl Michael Bellman" — nr 43 i den av Vetenskapssocieteten i Lund på Gleerups förlag utgivna skriftserien — har docenten Carl Fehrman framhållit hur Martin Luther och de protestantiska andaktsböckernas författare i hans efterföljd satte in den första bräschen mot medeltidens kaotiska och känslokalla kyrkogårdssedvänjor, som hade gjort kyrkogårdarna till marknadsplatser. I stället för den medeltida kyrkogården som den symboliska erinringen om människans väg till intighet ville reformationen sätta kyrkogården som en symbol för uppståndelsen och det eviga livet. Det är i en sådan anda som vi vandrar mellan gravarna på våra kyrkogårdar, stannar i vördnad inför gravvårdarnas namn och inskrifter eller unnar oss en meditationens stilla stund bortom vardagslivets hets och buller. Gravstenar och gravkors talar sitt tysta språk till oss och stämmer oss till andakt.

Så ter sig väl i stort sett också den allmänna bilden av en svensk lantkyrkogård. Tyvärr har den emellertid vid sidan av sina sköna stämningsvärden inte så sällan sina störande för att inte säga stötande drag. Alltför ofta möter man en obegriplig pietetslöshet i fråga om vården av kyrkogårdarnas bestånd av äldre gravvårdar. Det uråldriga skiftsystemet på landsbygdens kyrkogårdar innebär visserligen att övergivna gravar i sinom tid måste lämna plats för ny gravbebyggelse, men det har på många håll medfört att också vårdstenar eller vårdkors samtidigt döms till förintelse, slängs undan i något avsides hörn av kyrkogården och får ligga där uppstaplade på varandra som ett makabert skrotupplag. Eller de kanske helt enkelt lutas upp mot kyrkogårdsmuren för att rosta ner eller vittra sönder. Man möter som sagt sådana syner här och var i Sveriges bygder.

På kyrkogården i en uppländsk socken med stolta järnbrukstraditioner kan man beskåda några sådana där utkastade upplag av de vackraste prov på förnämlig gammal järnsmideskonst, förvandlade till veritabla skräphögar. De har dock en gång stått som vördnadsbjudande minnesmärken över trogna tjänare i vingården, "utan tvivel gudfruktiga män och kvinnor". Ännu bär de kvarsittande namnplåtarna vittne om dem som efter ett strävsamt liv förts till den sista vilan. Medan viloplatserna inte längre står att finna, möter man de bortgångnas namn på skräphögen. Ett av dem — ett säreget namn med wallonsk klang — återfinns på en välvårdad grav av senare datum på samma kyrkogård. En väl hundraårig släkttradition med rötter i just denna trakt har här på ett ömkligt sätt vanvårdats. Ändå är det i detta fall inte fråga om vanvård satt i system, ty här möter man också berömvärda ansatser till pietetsfull omsorg om gravlösa gravvårdar i andra sammanhang.

Ibland är det väl så, att de yttre omständigheterna, kanske kyrkogårdens begränsade utrymme, lägger hinder i vägen för en pietetsfull behandling av de gamla gravvårdarna, men i de allra flesta fall skulle det inte möta alltför mycken svårighet och möda att tillvarata deras skönhets- och stämningsvärden. Lantkyrkogårdarna är ju mer än stadskyrkogårdarna vilplats för fäderna till de nu i bygden levande. Det vore väl därför naturligare, att minnesvårdarna ägnades vård och kärleksfull behandling, inte kallt vräktes åt sidan när en tid gått och de allra närmaste anförvanterna är borta.

Den som är intresserad av kulturhistoriska sammanhang kan lätt få onda aningar vid mötet med det förfall som på många håll i landet får gå ut över de gravlösa gravvårdarna. Kan det möjligen vara något slags kvarleva från det medeltida gravskicket med dess "ossuarier", d. v. s. benhusen, där gravarnas multnade benrester lagrades upp till allmänt beskådande? I sin kartläggning av kyrkogårdsromantikens historia är Carl Fehrman inte alls inne på den tankegången visserligen, lika litet som han i sitt arbete har intresserat sig för den slentrianmässiga kyrkogårdslyrik klart belägg för att gravskickets utveckling genom tiderna påverkat denna diktning och därmed också det folkliga tänkesättet. Medeltidens benhusinrättningar tjänade utom ett praktiskt behov också till att erinra om att alla, rika som fattiga, en gång måste röna ett lika öde, förmultningen och tillintetgörelsen. Är det något av samma tankegång som i medvetandets fördolda djup leder till så grov vanvördnad för minnessymbolerna på våra lantkyrkogårdar?

Gamla inrotade sedvänjor har en förunderlig förmåga att trotsa tiden och leva vidare som maskerade anakronismer. Fehrman påpekar att det tagit århundraden för det lutherska kyrkogårdsidealet att förverkligas och att det skett delvis från andra förutsättningar än lutherska motiv. De medeltida förhållandena rådde hos oss ännu in på 1700-talet, enligt Fehrmans förklaring i viss mån beroende på att ståndsskillnaden manifesterades också efter döden, något som de rikt ornerade gravstenarna i våra kyrkogolv än i dag kan omvittna. Det hjälpte inte stort att Gustaf III i sitt tal till ständerna 1788 brännmärkte seden att begrava i själva kyrkorummen och att ett formligt regeringsförbud utfärdades häremot trettio år senare. Först 1874 anses förbudet ha blivit helt genomfört. Benhusinstitutionen bibehölls hos oss ännu på 1700-talet, och dess anda kunde gå igen inte bara i Carl Michael Bellmans gravpoesi, utan t. o. m. hos psalmdiktaren Johan Olof Wallin, som i ett psalmboksförslag 1814 ville införa en psalm som började med stroferna

"Säg, hvem tillhör dessa ben?
Den glömda, den berömda?
Skilj här det bröst, där stjärnan sken,
Från det af vallmarn gömda"!

Så seglivad har medeltidens föreställningsvärld varit. Inför gravvårdarnas bråteshögar på våra lantkyrkogårdar tycker man sig se hur den dyker upp också i den brutala känslolösheten gentemot dessa erinringar i sten och järn om det som väntar på oss alla.

Hollywoodstjärnor över 50 år faller för åldersstrecket

Fem stora filmbolag i Hollywood beslöt samfällt att från och med denna säsong inte engagera kvinnliga filmstjärnor över 50 år för sådana roller, i vilka de har till uppgift att med sina kvinnliga behag vinna sina manliga moatjéers kärlek. Skådespelerskor över 50 år skall hädanefter nöja sig med roller som motsvarar deras ålder. Beslutet har framkallat både förfäran och jubel i Hollywood, beroende på till vilken åldersklass de berörda hör.

Alla generationers barn har varit "jäkla" ungar

STOCKHOLM

"Talarinnan kritiserade skarpt den nuvarande tidens bristande disciplin. De unga, menade hon, kan icke undvara de äldres kultur och levnadsvishet, men i våra moderna hem sitter barnen i högsätet under det att far och framför allt mor är deras ödmjuka tjänare. Alltför stor humanitet är tidens stora fel. Vi uppfostrar en egenkär ungdom, som drar sig för arbetet. Vi skolfolk måste reva seglen och gripa verket an. Vi skall ju uppfostra framtidens föräldrar".

Så talade för fyrtio år sedan en norsk lärarinna, fru Matilda Valstad, i dåvarande Kristiania lärarinneförening. Den just i dagarna jubilerande Sveriges folkskollärarinnors tidning — den var nystartad vid den tidpunkt då fru Valstad utslungade sitt anatema över tidens ungdom — fann anledning till livligt instämmande från denna sida Kölen. SFT har företagit ett plock ur de första årgångarna och refererar de kommentarer, som då gjordes. Det heter sålunda:

"Den brist fru Valstad i sitt föredrag påpekat vidlåder även den svenska ungdomens uppfostran i våra dagar. Det är nog ej en dag för bittida att det sker ett uppvaknande för den överdrivna humanitetens faror. Men det är ej blott lärare och lärarinnor, som böra inse disciplinens stora betydelse utan också barnens målsmän och — den stora allmänheten. Här hållés möten om medborgarfrihet; det vore också nödvändigt att komma tillsammans för att resonera om medborgaransvar rörande det uppväxande släktets fostran till eher vara sig slarvigt och otrevligt åt.

Det är bra sällan man är i tillfälle konstatera att en äldre säger ett tillrättavisande ord åt en svärjande gosse på gatan eller förebrår ett barn för att det skriver på en vägg eller sparkar på en stupränna, spottar ohyfsat eller knuffar till en förbigående m. m. dylikt. Nej, man tröstar sig så vackert med att det är inte mitt barn, jag har inte med den saken att göra. Så bör det ej vara. Sverige är ett folk och som sådant solidariskt; de äldre skola taga sig an de unga icke endast genom att på stämmor bestämma om att bygga nya skolor och att med sina skatter dra försorg om anskaffande av undervisningsmateriel och lärare utan under personligt ansvar var i sin stad påminna den odisciplinerade om vad hans plikt tillhör".

82-årig nazistminister söker anställning

I två ledande berlintidningar stod häromdagen följande småannons: "Arbetslös f. d. minister för tyska riksposten, elektricitetsingenjör, 50 års erfarenhet i den låg- och högfrekvens-elektriska industrin, söker anställning. Också blygsamma erbjudanden kommer tacksamt att tas emot". Annonsören är Wilhelm Ohnesorge, 82 år gammal, tidigare postminister i Adolf Hitlers regering.

Röd blir skogen av alla lingon

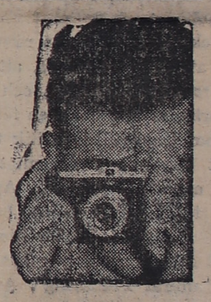
STOCKHOLM

Kanske får vi i år glädja oss åt en verkligt rekordartad lingonskörd — om inte någonting inträffar, som spolierar de just nu så gynnsamma utsikterna, säger en av landets största uppköpare i branschen, grosshandlare Oscar Johansson, Stockholm.

Blomningen är synnerligen riklig, och det omdömet gäller för en gångs skull hela landet. Redan det-[illegible] våra egentliga lingoncentra återfinns — om man räknar från söder mot norr — i Småland, Värmland, Dalarna, Hälsingland och Västerbotten.

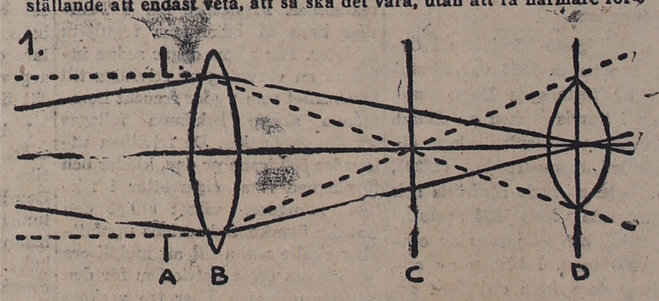
Om prisbildningen kan självfallet ännu ingenting sägas med bestämdhet. Så billiga som lingonen var för exempelvis tio år sedan lär de väl aldrig mera bli, ett förhållande som inte har med tillgång och efterfrågan att göra utan som är att hänföra till frågan om arbetslönerna, dvs. förtjänsten för dem som plockar.

FOTOHÖRNAN

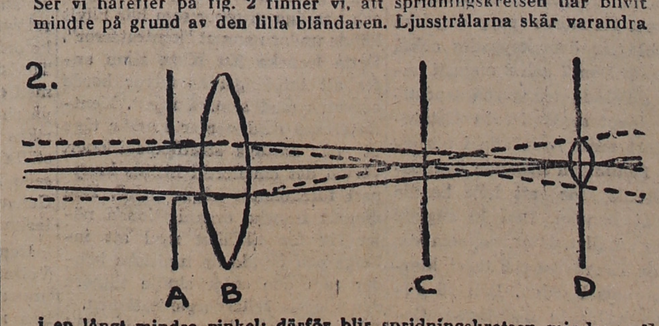


10:e lektionen: Skärpan.

I 3:dje lektionen talade vi om, att bländaren förutom att den reglerar ljuset också hade till uppgift att reglera djup och skärpa, d. v. s. skärpan på föremål både på längre och kortare avstånd. Det har en avgörande betydelse, att bländaren är riktigt inställd med hänsyn till skärpan. Vill man uppnå god skärpa, så måste man använda en liten bländaröppning. Varför nu detta? Under alla förhållanden är det väl så, att man klarar sig bäst, när man vet orsaken — det är otillfredsställande att endast veta, att så ska det vara, utan att få närmare förklaring. Låt oss därför först se på fig. 1. De prickade linjerna anger en stråle från bakgrunden och de hela linjerna en stråle från själva objektet. Vid A har vi bländaröppningen, vid B linsen, vid C brännplanet och vid D själva bildplanet. Vi ser, på vad sätt det på bildplanet uppstår en stor spridningskrets för bakgrundsstrålen, och det är denna spridningskrets som förorsakar otydlighet.



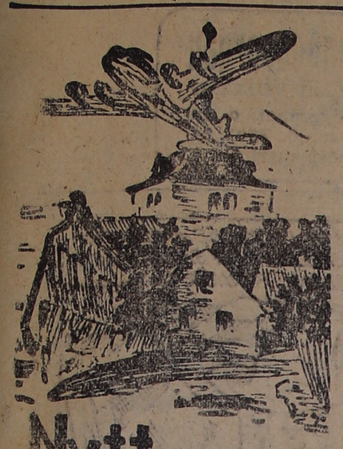
Ser vi härefter på fig. 2 finner vi, att spridningskretsen har blivit mindre på grund av den lilla bländaren. Ljusstrålarna skär varandra i en långt mindre vinkel; därför blir spridningskretsen mindra och bilden skarpare.



Ni gör klokt i att skaffa Er en skarpinställningstabel till Er kamera, om Ni inte redan har en sådan. På frontlinsfattningen på en del kameror finns dock numera angivet skärpan vid de olika bländaröppningarna, och därom kan Ni läsa i den broschyr, som Ni säkert har erhållit vid köpet. Skulle Ni ha förlorat den — utan att närmare ha satt Er in i denna viktiga detalj, bör Ni i eget intresse gå till Er fotohandlare och skaffa en ny.

Copyright: A/S NUTIDENS PRESSEBUREAU

LAHOLMS TIDNING - ENDA TIDNING SOM UTGIVES I LAHOLM



Nytt och flytt

Dagens namn
JESPER

Solen går upp kl. 3.56 och ned kl. 20,40.

Morgondagens namn
MARTA

Solen går upp kl. 3.58 och ned kl. 20.38.

Dagens dikt:

Vad är livet?
Möda, fröjd och plåga,
rymd av storhet o. fåfänglighet.
K. A. NICANDER.

Gubbarna sitter och diskuterar livsens gåtor.

— Vad tror du man skall göra för att bli rik? sa Lundgren.

— Tja, dom pratar om sparsamhet å tocke där, men ja tror de fordras födgeni, di kallart, sa Pettersson.

— Det tror jag inte mycket på. Min gumma har väl födgeni, som fått fjorton ungar, men nog har vi det lika fattigt ändå.



RÖD FILATELI. Nya frimärksserier har postverket i Moskva släppt ut, bl. a. dessa tre som gör jordbrukspropaganda. Det är boskapsskötsel, dammanläggningar och lantbruk som i nämnd ordning uppifrån och ner demonstreras på dessa tre märken, som alla är i flera färger och har valören 40 kopek.

Lucky boy

Femårige Peter Hughes, Dundee, Skottland, har antingen ovanlig tur eller också är han ovanligt kraftig för sin ålder. Troligen är det en förening av bådadera som gör att han fortfarande lever.

Han föll ned från en balkong, närmare sju meter, på lördagen och klarade sig med några skrubbsår.

För tre veckor sedan blev han påkörd av en taxi men klarade sig oskadd.

Förra året trillade han i vattnet och fördes ut till havs av en svallvåg — men räddades av en strandvakt.

För tre år sedan blev han påkörd av en stor lastbil — och klarade sig oskadd även den gången.

LAGAHOLMSSPELEN

som i år hålles den 31 juli och 1 aug. närmar sig. Jag vädjar därför åter till alla våra vänner och gynnare i staden och på landet att skänka vinster till vår tombola. Handarbeten och alster av konstslöjd och konsthantverk är särskilt lämpliga, men också andra trevliga och praktiska saker, som kommer att göra våra vinnare glada, mottagas med tacksamhet i Laholms Sparbank efter den 10/7.

Söndagen den 1 aug. anordnar vi ett **Barnens karnevalståg**, där alla barn, som på ett eller annat sätt klätt ut sig, får deltaga. Vi gläder oss om antalet blir stort och om mödrar och andra barnens vårdare vill låta fantasien spela så att intrycket av tåget blir så festligt som möjligt.

Så hoppas jag på vackert väder och hälsar er alla med ett hjärtligt **Välkomna till 1954 års Lagaholmsspel!**

Axel Malmquist.

Trafikhinder i storstaden



En bisvärm har slagit sig ner i ett träd och skrämmer med sitt surr fotgängarna. Men experter tillkallas och samlar helt lugnt in bina och får på detta sätt en svärm gratis. Det skall annars inte så mycket till för att det uppstår folksamling i en stad, men i det här fallet håller sig folk försiktigtvis på avstånd.

HOROSKOPET

Väduren 21 mars—20 april. Nu måste Ni vara försiktig med utgifterna åtminstone ett par veckor framåt. Ni kommer troligen att bli lurad på något sätt. Håll ögonen öppna, då det gäller korrespondens, konkurrens etc. Håll Er till vardagsgärningen, såvitt det inte blir oundgängligen nödvändigt att avvika därifrån. Ni saknar tillräckligt självförtroende för att lyckas i Era företag. Människorna omkring Er är inte särdeles älskvärda. Det blir bäst att vänta en tid med en ekonomisk fråga, som Ni tänkt ordna upp. Det kommer nog att haka upp sig någonstans.

Oxen 21 april—20 maj. Det här blir en av de bästa veckorna Ni haft på flera månader. Ni borde kunna få någon stor vinst genom Era strävanden. Kanske det blir en stor en. Gynnsamma tecken råder över vardagsgärningen. Ni kanske vidgar Ert verksamhetsområde och får ökat ansvar. Det blir också en bra vecka för att lösa problem inom Ert yrke. Goda framsteg för Era planer. Även utgifter i samband med dessa tycks bli till Er fördel. Men var försiktig med åtaganden på lång sikt.

Tvillingarna 21 maj—20 juni. Nu blir det slut på trögheten. Det blir en arbetsam vecka. Detta blir till fördel för Er ärelystnad och sätter fart på händelserna i privatlivet. Goda förhållanden i arbetet. Men samtidigt finner Ni kanske anledning till bekymmer för vänners räkning. Förhasta inte några avgöranden. Det ser ut som om korrespondens skulle sätta fart på en plan, som oroat Er. Ni får nya idéer. Er privata ekonomi och annat i samband därmed tycks inte gynnas i samma grad. Det är bäst att vara verkligt försiktig och att göra motstånd, då det erfordras.

Kräftan 21 juni—20 juli. Ingen lämplig vecka för risker. Men det inträffar snart lättnader i Er situation. Allt klarnar närmare veckoslutet. Era känslor gentemot en annan person är blandade. Det är bäst att tänka Er för, innan Ni gör några omdömen. På samma sätt måste Ni vara mycket bestämd i Ert arbete. Mindre möjligheter vad ekonomien beträffar. Om Ni kan skära ned utgifterna och avstå från spekulation, vore Ni klok. Det är en mycket lurig vecka i fråga om saker, där andra personer är inblandade. Ni måste vara absolut övertygad, innan Ni går med på planer, som föreslås Er.

Lejonet 21 juli—21 augusti. Framgången fortsätter alltjämt. Ni tycks få vinst och glädjande händelser inträffar. Gynnsamma förändringar i hemmet. Det blir lätt att klara Era uppgifter. Umgängeslivet tycks bli av betydelse. Troligen någon inverkan på ekonomien. Nya tillfällen i affärslivet. Alla penningplaceringar tycks ge goda möjligheter med stora fördelar längre fram. Besök eller korrespondens lyser upp privatlivet och tycks ha samband med förändringar i Era planer.

Jungfrun 22 aug—22 sept. Betydligt bättre förhållanden denna vecka. Den tidigare kritiska stämningen ger nu vika för gynnsamma förändringar i största allmänhet. Motstånd och annan avledning till intet gör det lätt att slå ut med [illegible] vecka. De flesta händelser som inträffar, gynnar Era avsikter. Detta skulle kunna betyda någon sorts vinst. Gå rakt på sak och skaffa Er denna, tycks signalerna säga. Ni ligger mycket väl till vad ekonomien beträffar, vare sig det rör sig om Ert arbete eller hemmet. Ni kommer att få tillfälle till vågspel med pengar. Allt kommer att lyckas och Ni gör framsteg mot målet för Er ärelystnad.

Fiskarna 19 febr.—20 mars. De utmärkta förhållanden, som råder, passar illa ihop med Era bekymmer för annat folk. Ni kan räkna med snabba förändringar till det bättre. Ingenting hindrar Er från framgång i veckans arbete. I privatlivet ser det tyvärr inte lika bra ut. Men Ni tycks ändå klara av alltsammans. Det är en utomordentlig vecka för penningplaceringar av olika slag. Även för hemmets räkning tycks inköp göras mycket fördelaktigt. Spekulation och andra penningaffärer utanför det vanliga tycks alldeles för riskfullt att ge sig in på nu.

Skorpionen 23 okt.—22 nov. Ni tycks lösa ett av Era värsta problem denna vecka. Det blir en utmärkt tid för alla viktiga planer och önskningar. Och det tycks inträffa någonting spännande till följd av en kollegas handlande. Veckan blir mycket gynnsamt stämd mot nya händelser och förändringar. Men akta Er för gräl. Fina möjligheter yppar sig nu igen. Det ser ut, som om Ni inte skulle kunna göra något galet. Vinst att hämta på flera områden. Även från ren hasard. Men resultatet beror på om Ni litar till Er själv och ej på en massa hjälp av kolleger, då det gäller pengar.

Skytten 23 november—20 dec. Framgångsrika tecken tycks råda över alla Era företag. Spekulation ger vinst. Ovanliga händelser inträffar i hemmet. Någonting i ett arbete Ni utfört visar vägen till nya möjligheter. Ni får också nyheter, som leder till en gynnsam förändring lite längre fram. I en ekonomisk fråga öppnas dörren till extra vinst. En av veckans penningplaceringar hjälper till att sätta fart på planerna. Ni finner det kanske t. o. m. nödvändigt att göra en drastisk ändring i en av dem. Allt leder till förverkligandet av Er ärelystnad.

Stenbocken 21 dec.—19 jan. Det är bäst att vara försiktig några dagar. Skär ned utgifterna och undvik sådana företag, som fordrar förskott på Er inkomst. Det är klokast att lugnt hålla sig till vardagsgärningen. Ni kommer inte att kunna göra mycket åt de dröjsmål, som inträffar. Det är förargligt utan tvivel men försök vara tålmodig nu. Veckan verkar tämligen långtråkig. Det är inte troligt, att ekonomiska frågor blir någon större fart på. Om Ni bara håller ut och nöjer Er med hittillsvarande framsteg, så går allt bra. Att påskynda händelsernas gång vore alltför riskabelt.

Vattumannen 20 jan.—18 febr. Era upprörda känslor börjar nu att lugna sig. Ni borde kunna lösa era problem. Även på andra områden går allt fint. Trots Er ängslan i privatlivet, så blir det en bra ar[illegible]

Tio miljoner insekter äter vårt dagliga bröd

Minst tio procent av alla skördar i världen äts varje år upp av skadeinsekter och gnagare. Skadedjuren konsumerar årligen så mycket av skördarna att det motsvarar allt vad människor i Afrika, USA och Kanada tillsammans äter på ett år.

Det är FN:s livsmedels- och jordbruksorganisation FAO som har räknat ut detta, och FAO uppmanar följaktligen lantbrukarna att med alla till buds stående medel gripa till vapen mot skadedjuren. Vetenskapen har under de senaste åren kommit med talrika och effektiva medel, och både FAO och UNESCO tjänstgör som förmedlare av de nyaste rönen.

Det är ett fullständigt fantastiskt antal hungriga insekter, som varje år förtär markens gröda. Ingen lantbrukare eller vetenskapsman har någonsin räknat ut hur många arter det finns — man räknar med minst 2 miljoner och möjligen så många som 10 miljoner. I USA har lantbruksministeriet beräknat att det finns c:a 10,000 slags insekter i landet som är så pass farliga att de kan betecknas som "samhällsfiender". Skulle man försöka räkna ut hur många enstaka djur det är som förstör skördarna för människorna på jorden så kommer man till fullständigt astronomiska siffror — förslagsvis 1,000,000,000 per hektar.

Ett av de nyaste kemiska vapnen mot insekter är en fosforblandning som sprutas både på växterna och på själva jorden. Detta medel sugs upp av växten och förs med växtsaften ut i bladen och i stjälken. Själva växten tar ingen skada, men alla insekter som försöker parasitera på den dör.

Det är emellertid inte alltid praktiskt att bespruta odlingarna. När det gäller väldiga spannmålsarealer och andra odlingar av stort format blir besprutning nästan ogenomförbar. Ett sätt att klara problemet är att låta skadedjuren bli uppätna av andra djur. Copra-odlarna på Nya Guinea har med framgång använt den metoden mot den s. k. flodhästbaggen, som förstör kokospalmerna. De har per flyg importerat mängder av en särskild getingart som lever av dessa baggar. På samma sätt använder majsodlarna i olika trakter lydella-flugan, vars larver lever av de insekter som förstör majsodlingarna.

Möss och råttor är lika skadliga som insekterna. När skörden är under tak kommer de i stora horder och våldgästar i ladorna. Numera kan man emellertid få flera absolut effektiva slag av råttgift som är praktiska och lätta att använda.

Nya insektsmedel

Hittills har DDT visat sig vara det mest effektiva medlet mot insektshorderna. DDT:s betydelse i kampen mot smittobärande insekter — malariamygg, löss o. a. — är känd och erkänd i hela världen. DDT har visat sig vara lika värdefullt som medel mot skalbaggar och malarter, som angriper och förstör frukt och grönsaker.

"Bunden" svensk energi blir en världstillgång

STOCKHOLM

Vad skulle det betyda om man genom relativt enkla processer och med utnyttjande av en inte alltför dyrbar teknisk utrustning kunde förvandla torv till koks och därtill en högvärdig koks. Möjligen en nätt liten revolution för torvindustrin, som därefter tog steget över till storindustri.

Nå, så långt i förhandsomdömen vill inte civilingenjör Folke Setterwall, Stockholm, sträcka sig men den koncentrerade inblick i sina och några medhjälpares förehavanden som han ger signaturen låter ana existensen av vissa hägrande framtidsvyer. På det här sättet ligger saken till.

Ingenjör Setterwall tror fullt och fast på torven som ett utomordentligt värdefullt bränsle. För att torven skall kunna bjuda konkurrens är det emellertid nödvändigt att den "serveras" avnämarna i lättillgängligare, d. v. s. bekvämare form än vad som ännu är möjligt. Det är nämligen främst torvens ohanterlighet, som hittills utgjort bromsblocket på den räls, som borde kunna leda den fram till den slutliga segern. Att sedan Sverige äger enorma, näranog outtömliga tillgångar på det råmaterial som torven utgör innebär redan i och för sig en mäktig eggelse till försök och experiment för att verkligen en gång effektivt, gärna hundraprocentigt, utnyttja detta råmaterial.

Under de sist gångna veckorna har ingenjör Setterwall jämte de tyska ingenjörerna Karl Fischer, Franz Albert och Rudolf Hozbach varit flitigt verksamma med vissa mer eller mindre mystiska manipulationer vid Horda utanför Värnamo. Redan tidigare har laboratorieförsök gjorts med framställning av högvärdig koks ur bränntorv; de nämnda herrarna har nu gått in för experimenten i större skala, och det kan först som sist avslöjas att dessa praktiska experiment är de första i sitt slag i Europa. Här är inte platsen att gå närmare in på detaljer, men följande uppgifter må lämnas:

Den upptagna bränntorven blandas med kolslybb, varefter det bundna vattnet i detta råmaterial frigöres genom behandling med ljud. Efter torkningen skickas torvbitarna till ett gasverk, där förkoksning äger rum. Resultatet blir en mycket god kokskvalitet, som får sitt värde ytterligare höjt därigenom att den kan göras i det närmaste fri från svavel och fosfor. Ing. Setterwall gissar att denna koks bör komma att bli särskilt efterfrågad för metallurgiskt ändamål.

Några bragelöften är det ännu inte tid att ge. Håller de fortsatta experimenten vad början lovat lider det emellertid intet tvivel om att vi kommit ett stort steg framåt för utnyttjandet av våra mossar, säger hr Setterwall vidare. En av vinsterna blir starkt förkortad torktid för torven, vilket i sin tur innebär längre utnyttjningssäsong av mossarna med därav följande större möjligheter till maskinell drift, amortering av investerat kapital etc.

Det tillskott av maskiner, som krävs för detta nya "system", kommer ingalunda att kräva några fantasisummor; kostnaderna blir tvärtom relativt blygsamma. Det bör också nämnas att nu erforderlig maskinpark för torvtäkt inte behöver skrotas ned, den blir nödvändig även framdeles, och det är alltså endast fråga om kompletterande utrustning.

Om man hinner med så ämnar man redan innevarande år bryta några tusen ton torv vid Horda för de ifrågavarande experimenten. Därefter skall försöken ges ytterligare större omfattning.

Kvinnodiagnostik efter läppstiftet

Modediktatorn Christian Dior har i brist på andra brådskande uppgifter övergått till att diktera kvinnornas make-up. I dagarna började Dior med försäljningen av de nyaste läppstiften som bär mysteriösa beteckningar och kallas för 4, 7, 8, 9. De nya modefärgerna motsvarar kvinnornas innersta väsen, så säger monsieur Dior. Världens alla kvinnor kan nämligen indelas i fyra klasser, de är fyror, sjuor, åttor och nior. Kvinnorna skall motsvarande sina resp. nummerklasser använda läppstift med samma siffror. För kvällen skall fyrorna ha läppstift nr 44, sjuorna måste ha 77, åttorna 88 och niorna 99. Om den hemliga innebörden av denna talmystik vägrar monsieur Dior att uttala sig, vilket emellertid inte hindrar parisiskorna att i massor uppsöka Christian Dior och be honom om råd samt köpa hans dyra läppstift.

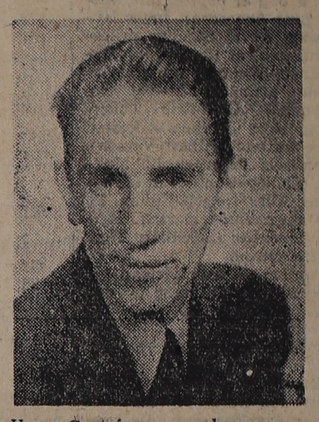
Kassör tog fel på nya 10,000-1,000 kr.-sedlar

GÖTEBORG (TT)

En brist på 9,000 kr i en av kassorna på Skandinaviska Banken i Göteborg har, enligt morgontidningarna, anmälts till polisen. Man antar att bristen, som upptäcktes av tjänstgörande kassören i tisdags em., förorsakats genom att samme kassör av misstag lämnat ut en tiotusenkronorssedel i stället för en tusenkronorssedel till en person, som besökt banken för att växla en större summa. Kassören motiverar sitt misstag med att utseendet på de nya tiotusenkronor- och tusenkronorssedlarna är så lika.

Hasse Gustafsson toppar orienterarnas poängtabell

Hallandsorienterarnas poängtabell för våren föreligger klar. Av densamma framgår att Hasse Gustafsson, Halmstad, haft en förnäm säsong och toppar tabellen för första gången efter många års slit. Han har alltid legat i toppen och har sällan varit sämre än fyra under de sista åtta åren. Evert Andersson, Löftan, tillhör ju liksom trean Olle Svensson, Dran, Hallands främsta. Evert Anderssons resultat är så mycket förnämare som han varit arrangör för kretskampen och således där ej i likhet med sina konkurrenter kunnat få annars flera säkra poäng. Enda överraskningen i tabelltoppen bjuder Hyltebon Lars Benktzon, som trots sin ungdom, endast 22 år, gjort flera jämna och renomerande lopp.



Hasse Gustafsson, som har sex poängs försprång i stigfinnarnas paängtabell.

Resultat:

Seniorer: 1) Hasse Gustafsson, I 16 537 p., 2) Evert Andersson, OK Löftan 531, 3) Olle Svensson, IK Dran 375, 4) Lars Benktzon, Hylte OK 290, 5) Carl Berthag, I 16 250, 6) Stig Å. Jönsson, I 16 238, 7) Carl Å. Hansson, Laholms IF 234, 9) Nils Svengren, OK Gläntan 162, 9) Bror Isaksson, Fagereds IF 160, 10) Axel Andersson, Mårdaklevs OK 150 p.

I yngre oldboysklassen leder ej oväntat Conrad Samuelsson, Halmstad, som tillsammans med I 16-krigaren Harry Edvinsson alltid är jämn och pålitlig. Som god trea kommer nykorade nattmästaren Ahldén Friskus.

Resultat:

Yngre oldboys: 1) Conrad Samuelsson, Halmstads OK 294 p., 2) Harry Edvinsson, I 16 291, 3) Hugo Ahldén, FK Friskus 258, 4) Anders Nilsson, d:o, 249, 5) Håkan Blommegård, Hylte OK 240 p.

I äldre oldboysklassen delas första platsen av Rigors Gustav Nilsson samt Halmstads Johan Eklås. Rika tillfällen ges under höstsäsongen för de båda konkurrenterna att sära på sig. Får se om inte trean John Andersson lurar i vassen och snuvar båda på konfekten om tätplatsen till hösten.

1) Gustav Nilsson, IF Rigor 150 p., Johan Eklås, Halmstads OK 150, 3) John Andersson, Fjärås AIK 105.

I äldre juniorklassen som tillhör de svagaste i distriktet, dominerar fullständigt Halmstads lovande L. Ludvigsson. Vi har väl knappast sedan Ingvar Brämerssons juniortid haft något sådant löfte. Det skall bli intressant att följa Ludvigssons fortsatta utveckling.

Resultat:

Aldre juniorer: 1) L. Ludvigsson, Halmstads OK 471 p., 2) Kurt Bengtsson, Falkenbergs IK 159, 3) Curt Andersson, OK Gläntan 139, 4) Bo Eklås, Halmstads OK 90, 5) Göran Bergman, IK Uven 84 p.

Återväxten god.

Yngre juniorklassen är ju en god barometer på tillväxten. Glädjande här att konstatera stor livaktighet och många nya namn. Karl Erik Skattberg, från Löftan går i sin namnkunnige läromästares, Everts, fotspår och kommer säkert att toppa äldre juniorklassen de närmaste två åren. Men flera unga krafter tränger på bl. a. Ove Johansson,

Svartrå som i fjol totalt dominerade i pojkklassen. Knivskarpa dueller kan förutspås bland alla de nya förmågor som tränger fram i klassen.

Resultat:

Yngre juniorklassen: 1) Karl E. Skattberg, OK Löftan 402 p., 2) L. Östanbäck, IF Rigor 282, 3) Östen Wendelstrand, OK Löftan 255, 4) Ove Johansson, Svartrå IF 237, 5) Lennart KKarlsson, IK Uven 141, 6) Rolf Andersson, Fjärås AIK 102, 7) Arne Persson, Hylte OK 98, 8) Guntram Månsson, Falkenbergs IK 87 p.

Garsell bäst bland damerna.

Halländska damklassens standard står högt. Sedan ett antal år tillbaka har ju dessa dominerat på tävlingarna i Sydsverige. Med rätta har deras insatser uppmärksammats från förbundshåll vid uttagningar till landsmatcher. Evy Garsell och Mya Halling har varit de som angett tonen. En väldig anslutning till orienteringssporten från damernas sida förmärktes under förra året och denna glädjande tillslutning tycks att öka ytterligare. I toppen ligger som vanligt Evy och Maya , även tredje platsen synes vara given för Bernice Antonsson som de sista fyra åren parkerat på denna plats. Vivan Antonsson kompletterar väl den stora friskusdominansen genom att behålla sin fjolårsplacering.

Resultat:

Damer: 1) Evy Garsell, FK Friskus 624 p., 2) Maya Halling, d:o, 411, 3) Bernice Antonsson, d:o, 315, 4) Vivan Antonsson, d:o, 303, 5) Gunvor Göransson, Laholm 216, 6) Brita Erixon, Halmstad 162, 7) Gunvor Andersson, Friskus 136.

Linnés Systema Naturae såld för 15,000 kronor

STOCKHOLM (TT)

Ett exemplar av första upplagan av Carl von Linnés Systema Naturae — sju blad tryckta 1735 — har sålts på auktion i London för 1,100 pund, d. v. s. omkring 15,0[illegible] kr. Det fina förvärvet gjordes av bokhandlare Willy Heimann i Sandbergs i Stockholm och dyrgripen kommer att stanna i Sverige.

Laholms Tidning är oersättlig som annonsorgan i södra Halland

LAHOLMS TIDNING
— SÖDRA HALLANDS ORTSTIDNING —
deklarerar med TS-kontrollerade siffror en stigande upplaga 1954

LAHOLMS TIDNING

MÅNDAGEN DEN 26 JULI 1954

Södra Hallands bästa annonsorgan
är sedan många år LAHOLMS TIDNING
Lokaltidningen studeras alltid noggrannt, o. en annons i denna blir alltid observerad. Tänk på detta, när Ni gör upp Edra annonsplaner!

RADIO

MÅNDAGEN DEN 26 JULI

6.15 Vardagsmorgon.
6.30 Nyheter och väderlek. Därefter: Måndagsblandning.
7.40 Morgonandakt. Bibelläsning och bön. Pastor Gideon Henriksson.
8.00—8.15 Nyheter och väderlek.
11.00 Musik under arbetet.
12.00 Klockspelet i Stadshustornet. Dagens dikt. Därefter: Schrammelkvintetten.
12.30 Nyheter och väderlek. Därefter: Börsnoteringar.
12.45 Torparen och lodjuret. Hugo Johansson berättar.
12.55 Tidssignal.
13.00 Överläkare Torsten Frey om vardagslivets bekymmer.
13.30 Rytmisk underhållning.
14.10—14.30 Bo på en skattgömma. Kring ett husbygge och ett guldfynd.
17.00 Väderlek.
17.10 Sommarföljetong för flickor och pojkar: Hans vän Pike. Ulla Sjöblom läser ur Mary O'Haras bok.
17.30 Grammofonmusik: 1. Adagio för stråkar (Samuel Barber). The Philharmonia Orchestra. Dir.: Paul Kletzki. 2. Hat gesagt, bleibt's nicht dabei (Richard Strauss). Elisabeth Schwarzkopf, sång. 3. Ungersk rapsodi nr 11 a-moll (Liszt). Alfred Cortot, piano. 4. Quand tu chantes (Gounod-Hugo). Pierre Bernac, sång. 5. Tredje satsen ur Konsert för munspel och orkester (Arthur Benjamin). Solist: Larry Adler. Londons symfoniorkester. Dirigent: Basil Cameron. 6. Ur »Die ungarische Hochzeit» (Dostal). Solister: Traute Richter och Herold Kraus. Kör och orkester. Dir.: Hansgeorg Otto. 7. I'll follow my secret heart (Noel Coward). André Kostelanetz orkester. 8. Jag är pappas lilla fästmö (Tryggve Arnesson). Inger Nyström, sång. Arvid Sundins orkester. 9. Stompin' at the Savoy (Razaf-Goodman-Webb-Sampson). Erroll Garner, piano. 10. Kärleksdröm (Fein-Ernebo). Carl-Erik Thambert, sång. Åke Jelvings orkester. 11. Valse musette (Albert Vossen). Albert Vossen, dragspel. 12. Make her mine (Gallop-Conn). Nat »King» Cole, sång. Dir.: Nelson Riddle. 13. Hälsinge regementes marsch. Hälsinge regementes musikkår. Dir.: Baltzar Bäckström.
18.30 Brasilien — framtidsland eller önskedröm? Föredrag av docent Georg Borgström.
18.55 Meddelanden.
19.00 Nyheter o. väderlek. Dagens eko.
19.30 Lättlyssnat sommarnöje i sällskap med Bertil Perrolf.
20.00 Peter Nielsens ensemble spelar dansk underhållningsmusik.
20.20 På promenad med Carl Michael. Ett divertissement på Bellmansdagen sammanställt av Börje Lindell. Regi: Hans Dahlin.
21.10 Advokaten och hans klient. Bo Westman.
21.40 Kammarkonsert.
22.15 Nyheter och väderlek.
22.30—23.00 Gustav III:s statsvälvning. Föredrag av docent Birger Sallnäs.

Danska radioprogrammet månd.

6.00 och 7.00 nyheter. 7.35 grammofonmusik. 8.30 morgonandakt. 12.00 Randers stadsorkester. 12.30 nyheter. 13.35 uppläsning. 14.00 nyheter. 14.05 musik under arbetet. 16.50 sång. 17.10 kabaretvisor. 18.00 sex fioler och en harpa. 18.35 dagens dikt. 18.45 nyheter. 19.25 gammal dansmusik. 20.20 reportage. 20.50 underhållningsmusik. 22.00 nyheter. 22.15 dansmusik.

Danska radioprogrammet tisdag.

6.00 o. 7.00 nyheter. 8.30 grammofonmusik. 8.30 morgonandakt. 12.00 middagskonsert. 12.30 nyheter. 13.35 grammofonmusik. 14.00 nyheter. 14.05 musik under arbetet. 15.00 damernas eftermiddagsprogram. 16.50 uppläsning. 17.10 pianosolo. 18.00 lätt underhållning. 18.10 social brevlåda. 18.45 nyheter. 19.15 radiodoktorn. 19.20 filmkrönika. 19.40 önskeprogram. 20.30 teater. 22.00 nyheter. 22.15 sång.

Kontrollera själv — med ögon och öron — att inte ett tåg närmar sig, innan du försöker korsa spåret

2,000 slaktade djur pt-undersöks pr dag

En paratyfussmittad gris eller annat djur inom epidemiområdet i Kristianstads och Blekinge län har nu inte längre den minsta chans att undgå upptäckt, sedan besiktningsveterinären Mats Ekstam — mannen bakom den bakteriologiska kontrollen i Kronobergs län i fjor — organiserat det nya laboratoriet vid Kristianstad-Blekinge slakteriförening i Kristianstad, där enligt länsstyrelsebeslut all slakt inom området skall undersökas bakteriologiskt.

— Tidigare blev ju endast nödslaktade djur och sådana som företedde tecken på sjukdom undersökta bakteriologiskt, och då klarade jag hela arbetet själv med hjälp av en laboratris, nu skall allt kött, inte blott vid detta slakteri utan inom hela området, dvs. från de fem kontrollslakterierna i Kristianstad, Hässleholm, Karlskrona och Mörrum undersökas här. Min medarbetarstab har därmed svällt ut till 14 laboratriser och 6 man för utskärning av prover vid slakten, säger veterinär Ekstam.

— Det tar givetvis sin tid innan laboratriserna blir riktigt varma i kläderna, och innan vi fått allt att fungera friktionsfritt men vi har redan efter några dagars arbete lyckats komma upp i en dagskapacitet på cirka 2,000 slaktade djur. Avsikten är emellertid att vi skall nå en kapacitet på 4,000 djur. Det behövs för att inte slakten inom området skall behöva minskas.

— Vi tar prov på alla djur från lever, mjälte och tarmlymfkörtel. Proven tas i två serier, av vilka den ena användes för grupprovning — med prov från 10 olika djur i samma grupp — och den andra djupfryses. Om något grupprov ger positiv reaktion, tas separata prov från den nedfrusna serien för att utröna från vilket djur smittan härleder sig. Grupprovning är enda möjligheten när det gäller provtagning i så stor skala. Jag får i alla fall vid full kapacitet omkring 1,200 prov att avläsa varje dag, och det räcker ju till för full arbetstid och väl det. Nödslaktade djur provas givetvis fortfarande individuellt och i en särskild laboratorieavdelning. Särskild avdelning för sanitetsslakt och särskilda kylrum för nödslaktade djur har också inrättats.

TISDAGEN DEN 27 JULI

6.15 Vardagsmorgon. Därefter: Grammofonmusik.
6.30 Nyheter och väderlek. Därefter: Grammofonmusik.
7.40 Morgonandakt. Kontraktsprosten Jan Berndes.
8.00 Nyheter och väderlek.
8.15—8.45 Resebyrån »Sesam öppna dig».
11.00 Musik under arbetet.
12.00 Klockspelet i Stadshustornet. Dagens dikt. Därefter: Kai Rönns kvartett.
12.30 Nyheter och väderlek. Därefter: Börsnoteringar.
12.45 Frukt och bär.
12.55 Tidssignal.
13.00 Hälsingborgs radioorkester. Dir.: Håkan von Eichwald.
13.30 Vilsam musik på grammofon.
14.00—14.30 Husmorshalvtimmen: Det ungas tragedi. Annika Tretow läser en novell av Gustav Sandgren. Därefter samtal kring novellen.
17.00 Väderlek.
17.10 Jockes pappa. Underhållning för de yngsta av Britt G. Hallqvist. (Repris.)
17.40 Utan repetition av Ester Sjöblom. Uppläsning av Eva-Lisa Lennartsson.
17.50 Radiohjälpen 90 19 50. Lyssnarnas önskeprogram på grammofon.
18.55 Meddelanden.
19.00 Nyheter o. väderlek. Dagens eko.
19.30 Popuärkonsert av Radiotjänsts symfoniorkester. Dirigent: Sten Frykberg.
20.05 Resa i svenska dialekter. Lektor Gösta Bergman.
20.35 Unga musikanter. Från Nordiska musikdagarna i Lund.
21.00 Landskampen Sverige—Ungern i fri idrott.
21.25 Ögonblicksbilder. 1. Badhus. Scen för radio av Göran Graffman. Regi: Åke Falck. Personer: Marie — Gunnel Lindblom; Bengt — Göran Graffman; Mamman — Gerd Hagman; Pappan — Harry Ahlin. (Göteborg.)
2. Eva kommer inte. Scen för radio av Hans Axner. Regi: Keve Hjelm. Personer: Hon — Maj-Britt Nilsson; Han — Keve Hjelm.
22.00 Tea for two med Marie Adams, piano, och Chris Dane, sång.
22.15 Nyheter och väderlek.
22.30—23.20 Fläktar från Rivieran. Från Populärmusikveckan i Nizza.

Arbete ger åldringar längre liv

LONDON:

Sedan en vecka tillbaka har läkare från hela världen varit samlade till kongress i London, där man diskuterat åldrandet. För att läkarna skulle kunna tala fritt, var förhandlingarna djupt hemlidockga. Vid avslutningen i dag gav dock professor Thomson, London, en resumé över vad som förekommit. Bl. a. har man under denna läkarvecka kommit till det resultatet — efter samlade erfarenheter från olika delar av världen — att arvsanlag inte räcker för ett långt liv.

Allt är beroende på hur man själv sköter sin kropp. Däremot kan man hålla äldre personer vitala — och förlänga livet — genom att ge dem sysselsättning. I London finns ett av läkare kontrollerat institut, där man under tre års tid givit arbete åt kvinnor över 60 och män över 65 år.

Vetenskapen kan inte förklara denna förändring hos människan på annat sätt än att lagom arbete motverkar åldrandet.

Själv kör Ni inte om i kurvor eller på backkrön. Men ta med i beräkningen att andra tyvärr kan göra det. Sakta därför in ordentligt i god tid och var beredd på det värsta.



Ett ord på vägen

26 JULI.

Glädjens, I rättfärdige, i Herren, och prisen hans heliga namn.

Himlarna äro icke rena inför hans ögon; huru mycket mindre då den man, som läskar sig med orättfärdighet såsom med vatten! — Ej ens stjärnorna äro rena i hans ögon; huru mycket mindre då människan, det krypet.

Vilken bland gudar liknar dig, Herre. Vem är dig lik, du härlige och helige? — Helig, helig, helig är Herren Sebaot.

Bliven heliga i all eder vandel, såsom han som har kallat eder är helig. Det är ju skrivet: "I skolen vara heliga, ty jag är helig." — Vi skola få del av hans helighet.

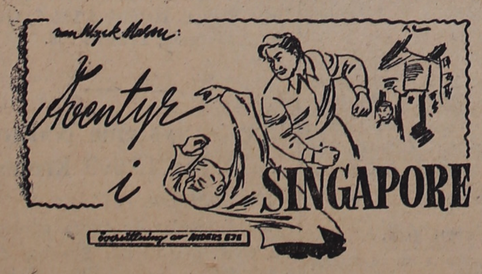
Guds tempel är heligt, och det templet ären I. — Hurudana böre icke I då vara i helig vandel och gudsfruktan?

Låten intet ohöviskt tal utgå ur eder mun, utan allenast det som är gott, till uppbyggelse. Och bedröven icke Guds helige Ande, vilken I haven undfått såsom ett insegel, för förlossningens dag.



Mattssons Fastighetsaffär
JOHN BENGTSSON
Tel. 29 LAHOLM Tel.29
Förmedlar försäljning av LANTEGENDOMAR, STADSFASTIGHETER och VILLOR
Förrättar BOUPPTECKNINGAR och ARVSKIFTEN
uppsätter TESTAMENTEN
Ombud för VÄXJÖ och ALFSBORGS hypoteksföreningar
FÖRRÄTTAR AUKTIONER
BILLIGT ARVODE SNABBT UTFÖRANDE

(22)



Men han hade inte kommit tillbaka utan kastat sig ned från tio våningars höjd och ljutit en ögonblicklig död. Nå, för ögonblicket hade hon nått botten av sina resurser — så vida hon inte snarast kunde få tag på Melville och förmå honom att dela med sig av vad han fått för sin uppfinning. Ty Mikael var också död. Kanske Barentse kunde hjälpa henne ur knipan...

Hon stod just färdigklädd när rumsboyen uppenbarade sig och tillkännagav att major North väntade henne nere i hallen.

— Han har befordrat sig själv, tänkte hon. Troligen är han överste i morgon. Undrar just om han känner Mikael.

Hon hittade honom framför cigarrståndet, där han stod och lät fylla sitt silvercigarettfodral. Han såg trevlig ut i sin vita mässjacka.

— Det finns ett paket för er räkning, meddelade han. Där borta hos portiern.

— Det måste vara ett misstag, mumlade hon.

Men det fanns där i alla fall. Det innehöll en alldeles utsökt gul orkidé. Hon trodde den var från Hugh North.

— Tror ni jag är miljonär? skrattade han. En sådan där blomma kostar fyra pund i de här trakterna. Men nu har jag beställt middag. Låt oss börja med en aperitif.

Deras bord hade en bra placering på Surabaya Gardens översta terass och var delvis avskärmad för insyn. Efter en utsökt middag dansade han ut med henne. North kunde inte undgå att observera att man lade märke till dem. Det var en tango de dansade.

— Att man inte kan låta bli att glo, mumlade han. Jag vill inte dra uppmärksamheten till min obetydliga person just nu.

Rätt snart förde han henne därför tillbaka till deras bord.

— Säg mig en sak, sade han plötsligt, vad var det egentligen som gjorde att ni kom hit?

— Nyfikenhet, kom det snabbt till svar. Dessutom, tillade hon i allvarligare ton, är det någon jag tänker söka upp här.

— En amerikan?

— Ja. Men han har nyligen ändrat sin nationalitet.

North måste betvinga sin otålighet. Eftersom Joan Buckley visste att Melville reste med falskt pass måste hon naturligtvis känna till hans nya namn. Plötsligt satte hon ögonen i honom.

— Det var ganska knepigt av er att få ur mig det där. Kan man få veta orsaken till ert stora intresse?

— Bara därför att ni tycks vara så intresserad av den där andre, grinade han. Ni förstår, jag har en aning om vem det egentligen är ni talar om.

Joan lutade sig tillbaka i stolen med hakan mot bröstet och betraktade honom under lugg. Cigarretten mellan hans fingrar glödde som en jättelik eldfluga.

— Jag vet inte om jag ska tro er eller inte, min fine major. Om ni är på semester som ni säger — hur kan det då komma sig att ni kuskar omkring med högste chefen för Malackas polisväsen?

— Han är en gammal god vän till mig, ljög North. Det smickrar mig att ni har så bra reda på mina göranden och låtanden.

— Försök inte med mig, är ni snäll. Det var en ren slump att jag råkade få syn på er och en annan herre i en bil och då hörde jag någon säga: "Det där är polischefen". Er min tydde inte på att ni var ute och körde med en gammal god vän.

— För mycket sol och fantasi, min kära vän. Hur skulle det vara med ett glas Pommery?

— Inte illa, nickade hon. Man kan lika gärna glömma när man har det ställt som jag och är tusen mil hemifrån.

— Ja, det var otur. Vad tänker ni göra?

— Vad kan jag göra? frågade hon långsamt. Tror ni att myndigheterna kommer att skicka iväg mig för att jag inte ska ligga det allmänna till last.

North ruskade mycket bestämt på huvudet.

— Sen vi pratade i telefon har jag funderat på någon utväg för er räkning — hoppas ni inte tar illa upp. Jag är ute på semester och vill gärna ha litet trevligt sällskap.

Den smala handen som höll cigarretten darrade till litet.

— Hur länge kommer er vistelse här att räcka?

— Det vet jag inte. Om morgontidningarna inte kommer med mera uppmuntrande nyheter kanske min semester tar slut i en hast. Men jag ska ställa om att ni kommer ut ur ert bryderi när den än slutar.

Musiken började en swingvariation på Anne Laurie. Slutligen log hon upp mot honom under sina långa ögonfransar.

— Jag tror det skulle bli ganska spännande att leka ett tag med er, Hugh, och jag tycker verkligen ganska mycket om er. Det har jag gjort ända sen ni klättrade ombord på Cambodia. Kom hit och ge mig en kyss.

Det spratt till i hans hjärta helt oväntat. Detta var mer än han vågat hoppas på. Inramad av den skimrande sjön och den tropiska växtligheten var hon en företeelse som kunde komma en mans blod att flyta hastigare i ådrorna. Hon tryckte sina läppar mjukt mot hans. Han fann det högeligen nödvändigt att erinra om att han i första hand måste dra ut hemligheten med Melvilles nya namn och bad att få veta, varför hon var så angelägen att få tag på honom. Vid det laget var han fullkomligt säker på att kärlek ingenting hade att göra med den saken.

(Forts.)