LAHOLMS TIDNING

N:R 177. ÅRG. 23. Laholms Tidnings Tryckeri, Laholm. ONSDAGEN DEN 4 AUGUSTI 1954 Ansvarig utgivare: J. B. Bengtsson. Lösnummer 20 öre.

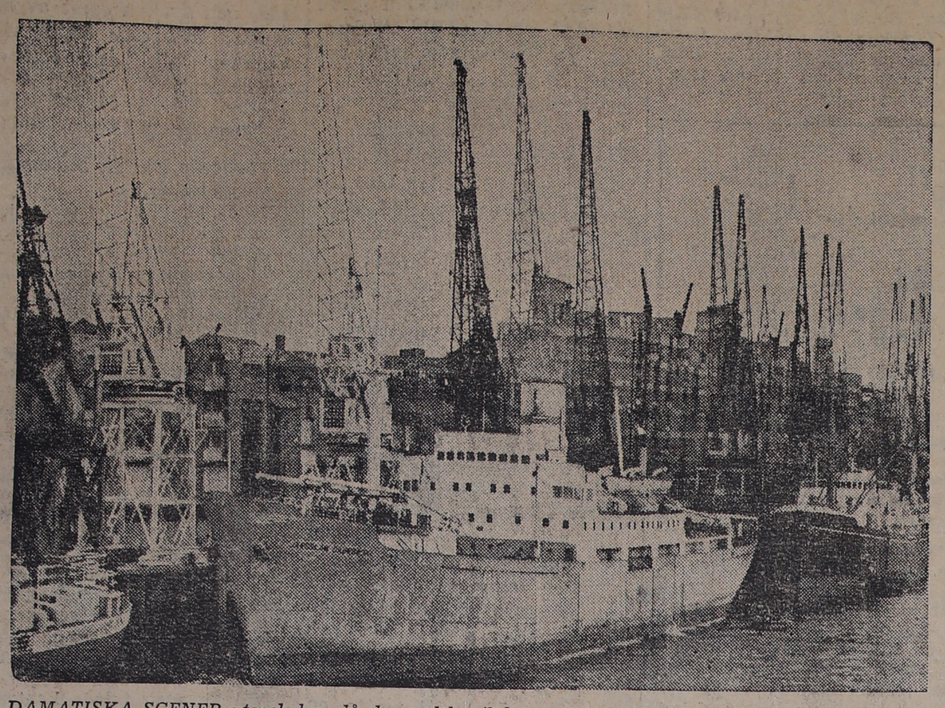

DAMATISKA SCENER utspelades, då den polske flyktingen Antoni Klimowicz natten till söndagen avhämtades från polska fartyget Jaroslaw Dabrowski i Themsenmynningen. Endast polisernas överlägsenhet i styrka — de var 120 man — avhöll den polska besättningen från att sätta sig till våldsamt motvärn. — På tisdag skall Klimowicz inställa sig för domstol i London som har att avgöra om han skall betraktas som politisk flykting. I polska emigrantkretsar i London råder jubel över Klimowicz räddning. Det uppges att emigranterna haft planer på att ta saken i egna händer, om polisen inte räddat Klimowicz. — Bilden ovan visar Jaroslaw Dabrowski vid Themsenkajen.

Röda övervakare spioner anser Sydkorea

USA vill upplösa neutrala övervakningskommissionen

SÖUL (TT — Reuter)

Sydkoreanska rikspolischefen Kim Chang Hung beskyllde på tisdagen de polska och tjeckoslovakiska medlemmarna av de neutrala nationernas övervakningskommission i Korea för spioneri i Sydkorea.

Sydkorea har redan tidigare yrkat på att de kommunistiska medlemmarna av kommissionen skall uppmanas att lämna landet.

I söndags kväll kastades tre hemgjorda bomber in i övervakningskommissionens läger i Kunsan på västkusten, och ungefär samtidigt avlossades två pistolskott mot kommissionens mäss i Pusan, just som fyra tjeckiska medlemmar av en inspektionsgrupp var på väg in där. Vid ingetdera intermezzona blev emellertid någon människa skadad.

Enligt den sydkoreanska polisen är 22 polacker och 20 tjecker förlagda i fem av Sydkoreas hamnar.

Kommunisterna svarade på tisdagen med att beskylla FN för att ha överträtt vapenstilleståndsbestämmelserna genom att bevilja sydkoreanerna tillstånd till en demonstration i Inchon i lördags, då demonstranterna krävde att de polska och tjeckiska representanterna skulle hemkallas.

Ny USA-protest till Kina

WASHINGTON (TT — Reuter)

USA skulle gärna se att de neutrala nationernas övervakningskommission i Korea kunde upplösas, sade utrikesminister Dulles vid sin presskonferens på tisdagen. Anledningen härtill är, framhöll han, att kommissionen genom sina kommunistiska medlemmar bedriver verksamhet i Sydkorea av en karaktär, som helt skiljer sig från den verksamhet, som tillåtes i det kommunistiska Nordkorea.

Utrikesministern berättade vidare att USA på nytt protesterat hos Peking-Kina mot nedskjutningen av det brittiska flygplanet utanför ön Hainan, då amerikanska liv gick förlorade. Protesten har avgivits genom brittiska regeringens förmedling, men utrikesministern ville inte nämna något om dess innehåll förrän den överlämnats i Peking.

Dulles anklagade kommunisterna för att ha kränkt vapenstilleståndet i Korea men sade att kränkningarna inte är tillräckligt allvarliga för att motivera att FN återupptar kriget.

Utrikesministern sade sig vara av den åsikten att de neutrala nationernas övervakningskommission skulle kunna avvecklas utan att därmed hela vapenstilleståndsavtalet försattes ur kraft.

Världen bör kunna lita på FN

På en fråga vad som skulle hända i Korea om övervakningskommissionen avvecklas svarade utrikesministern att det i så fall inte skulle bli någon effektiv neutral kontroll i söder men att han ansåg att världen skulle kunna lita på FN-kommandots goda vilja. I norr skulle läget bli oförändrat, eftersom ingen effektiv kontroll kan utövas där nu heller.

På tal om intermezzot utanför Hainan tillbakavisade Dulles det av kommunisterna framförda argumentet att nedskjutningen av det brittiska planet inte var något som angick USA. I den internationella lagen stipuleras det klart och tydligt att om medborgare från ett visst land dödas eller såras, är det endast det ifrågavarande landet som kan komma med några krav, sade han.

Brittiska regeringen har inte rätt att framställa några krav för de amerikanska medborgares räkning, som var passagerare på det brittiska planet och som dödades eller sårades genom kommunisternas aktion.

Militärallians med Chiang Kai Chek

Ifråga om nedskjutandet av två kommunistiska plan som sökte ingripa under efterspaningarna efter överlevande från det brittiska flygplanet ämnar USA inte vidta några nya åtgärder, sade Dulles, eftersom de i intermezzot inblandade amerikanska hangarfartygsbaserade planen själva inte skadades och det blott var fråga om en rättvis motaktion mot angripare. USA är emellertid fortfarande skyldigt att utnyttja sina flott- och flygstridskrafter för att skydda Formosa mot alla kommunistiska angrepp, tillade han. USA har dock ännu inte beslutat huruvida det skall ingå någon formlig militärallians med Chiang Kai-Sheks regering. Tanken på ett sådant fördrag har emellertid varit uppe, och även ett projekt att inlemma det i en allians med Korea och Japan.

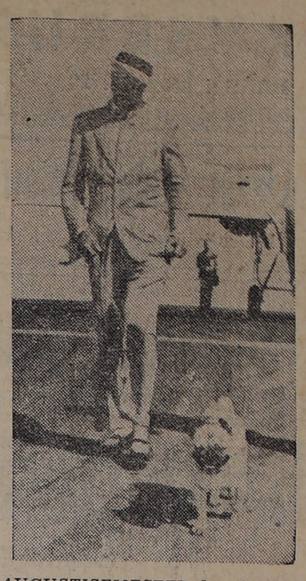

AUGUSTISEMESTER har hertigen av Windsor tagit i år och styr kosan till Nice, där fotografen fick den här bilden av hertigen med vidhängande hund. Var hertigen befinner sig förmäler inte bildtexten.

Den svartsjuke fästmöhotaren själv till polisen

ÖSTERSUND. (TT)

På polisstationen i Östersund anmälde sig strax efter kl 12 på tisdagen den av polisen landet runt efterspanade mannen från Trångsviken, vilken angivits av sin fästmö för att ha hotat henne till livet under ett uppehåll i Danderyd på söndagen. Han har enligt Östersunds-Posten ännu inte hunnit höras om uppträdet.

HELSINGFORS: Finland får eventuellt den sällsynta äran av ett kejserligt besök i höst. Etiopiens utrikesdepartement har nämligen enligt Hufvudstadsbladet genom ett ombud vänt sig till den finländska regeringen med en preliminär förfrågan om möjligheterna för ett besök av kejsar Haile Selassie, som i höst troligen också skall gästa Sverige.

Europaarmén och Tunisien kan störta Mendes-France

PARIS (TT—Reuter)

Franske konseljpresidenten Mendes-France — "Kometpierre" som han kallas i parlamentskretsar — står nu inför det första allvarliga motstånd han mött från nationalförsamlingen under de sju veckor han stått i spetsen för regeringen.

När det gällde freden i Indokina hade han en överväldigande majoritet bakom sig. I fråga om Tunisien och i ännu högre grad beträffande hans inställning till den europeiska försvarsgemenskapen verkar det emellrtid som om han skulle ha ådragit sig en mängd fiender inom parlamentet.

Den kritiska tidpunkten kommer när Mendes-France av nationalförsamlingen skall begära vittgående befogenheter för att kunna genomföra sin nya giv på det finansiella området. Vi har trettio års industriell eftersläpning att ta igen, sade finansminister Edgar Faure på tal härom.

Den nya given är i och för sig inte särskilt riskabel för Mendes-France — sålunda har ledaren för det främsta oppositionspartiet, de katolska folkrepublikanerna, meddelat konseljpresidenten att han kan räkna med deras stöd för det ekonomiska programmet.

Det verkliga motståndet hotar från de konservativa och gaullister och radikaler som nu börjar fråga sig om de skall våga stödja Mendes-France längre. Några av dem börjar bli oroliga för att hans självstyrelseprogram för Tunisien skall visa sig medföra att alla fransmän fördrivs från protektoratet. Andra börjar misstänka att konseljpresidenten i sista minuten skall stödja EDC-fördragets förkämpar, och en del gaullister beklagade sig på tisdagen över att Mendes-France ännu inte klargjort sin ståndpunkt i denna ytterst brännbara fråga.

Många av EDC-fördragets motståndare som inte vill höra talas om att franska styrkor skall underställas främmande befälhavare funderar på att störta regeringen redan nu i samband med omröstningen om den nya given — sedan kan det vara för sent, påpekar de.

Gottsugna bin invaderade stånd

STADE, NIEDERSACHSEN.

Väldiga svärmar av bin, som sannolikt var utsvultna på grund av den långa regnperioden, störtade sig under en skyttefest i Stade över de sötsaker som salufördes i stånden. Invasionen kom så häftigt att försäljarna inte hade någon möjlighet att rädda varorna. I ett av stånden åt bina upp varenda karameli. Sakkunniga biodlare tror att bina får ont i magen och dör av allt sockret.

Röda Stjärnan: Atombomb kan inte vinna kriget

MOSKVA (TT—Reuter)

Ett krig nu skulle inte avgöras av strategiskt atombombflyg utan av soldaterna på slagfältet, heter det i en artikel på tisdagen i det sovjetryska försvarsdepartementets tidning "Röda Stjärnan". Artikeln är den första i en ny serie om atomkrigföring av professorn och generalmajoren B. Olisov.

Strategisk atombombning är ytterst farlig för städer och civilbefolkning men är ineffektiv på slagfältet, heter det vidare. Atomvapnens verkliga egenskaper och möjlighter har i hög grad överdrivits av fredens fiender i syfte att öva utpressning mot världsopinionen och skrämma den med atomkrigets fasor. Det finns pålitliga försvarsmetoder mot atombomber. Trupper som är väl förberedda och utbildade för atomkrigföring kan framgångsrikt genomföra militära operationer.

Det faktum att Sovjetunionen har atom- och vätebomben har visat att kapplöpningen om atomvapen inte kan tjäna som garanti för USA:s säkerhet i händelse av krig, säger Olisov vidare.

Smuggelfartyg sökte ramma kustvaktsbåt

NEAPEL (TT — Reuter)

Ett smugglarfartyg försökte på måndagen komma in till land för att lasta av ett halvt ton cigarretter. Det trotsade en skur av maskingevärskulor och sökte ramma och sänka en kustvaktsbåt.

Kustvakterna, som patrullerade utanför Sorrento, såg fartyget närma sig med hög hastighet, helt mörklagt och i farlig närhet av stranden. Det ändrade plötsligt kurs en aning och styrde rätt mot vaktbåten. Den stålklädda fören klöv djupt in i båten och satte den ur funktion. Smugglarna försökte sedan komma undan, men en av kustvakterna avlossade en maskingevärssalva efter dem, och fartyget fattade eld.

De andra vakterna begärde under tiden hjälp per radio, och tre motorbåtar kom snabbt till platsen. De plockade upp två män, som försökte simma i land, och fortsatte till sent på kvällen att leta efter en tredje, som också skall ha varit ombord. Ombord på det eldhärjade fartyget fann man ett talvt ton amerikanska cigarretter, som antas ha kommit från Tanger och som uppskattningsvis är värda 45.000 kr.

Knutte körde på polisman vid trafikkontroll

Polisman C. E. Engström i Floda påkördes i går av en motorcyklist vid en trafikkontroll. Polismannen infördes med brutet ben till lasarettet i Alingsås, medan motorcyklisten klarade sig utan nämnvärda skador.

Under en rutinmässig kontroll vid Ingared i Hemsjö, hade bildats en fordonskö av stoppade bilar. Polisman Engström hade gått över på höger sida för att stoppa motorcyklisten, som kom från alingsåshållet, men denne har tydligen inte observerat polismannen utan svängt över på höger sida av vägenför att köra om de stillastående bilarna. Därvid körde han rakt på polismannen.

Motorcyklistens fart uppskattas till omkring 60 km. i timmen, och var alltså inte onormalt hög.

Judebutiker STORMADES Elva dödade

RABAT, MAROCKO (TT — Reuter)

11 personer dödades och 30 skadades svårt under demonstrationer på tisdagen i staden Petitjean, 160 km. från Rabat, till förmån för ex-sultanen Mohammed Ben Yussef. Demonstranterna bar plakat med jättelika bilder av exsultanen.

Sex av de dödade var judar, som slogs ihjäl, då hundratals marockanska demonstranter stormade judiska butiker. De satte eld på butikerna och slängde in offrens lik i lågorna.

Då polisen inte kunde skngra demonstranterna, sändes säkerhetsstyrkor ut, som måste skjuta skarpt på massan för att få den att ta reson, varvid ett trettiotal sårades. Polisförstärkningar och trupper har nu sänts till Petitjean från Port Lyautey och Sidi Slimane.

SAIGON: Vietnamhögkvarterets avdelning för den psykologiska krigföringen har försvunnit i djungeln. Av allt att döma her medlemmarna, som omfattade flera kända publicister, författare och musiker, gått över till vietminhsidan.

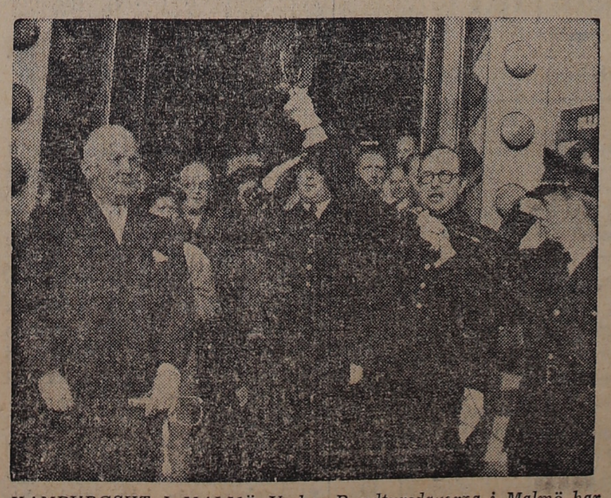

HAMBURGSKT I MALMÖ Under Rundtursdagarna i Malmö har Hamburg-polisens orkester varit ett mycket populärt inslag i Hansaveckan Ovan har Hamburgs polispresident Georges begåvats med en hederssabel, överräckt av Malmös polismästare Nils Lüning, som därefter med mössan i topp utbringar ett leve för hamburgarna

Klättrade i kraftstolpe 16-åring dödsbrändes av 70.000 voltsledning

STOCKMOLM (TT)

En sextonårig stockholmspojke, Knut Asker, Karlavägen 14, dödades på tisdagseftermiddagen av kraftledningsström, då han klättrade upp i en stolpe för högspänningsledning i Sticklinge på Lidingön. Han fick vänstra armen och axeln sönderbrända och då han togs ner av brandkårens ambulanspersonal hade livet flytt.

Olyckan inträffade vid halv 17-tiden. Asker befann sig vid Sticklinge för att bada med en kamrat. Han fick då idén att klättra upp i en av kraftledningsställningarna, som för högspänningsström på linjen Norrviken—Björknäs. I de övre ledningarna är strömstyrkan 70.000 volt, i de nedre 20.000 volt. Anslag om livsfarlig spänning och varning mot att beröra kraftledningsstolparna finns uppsatt, men trots detta har ynglingen av obegriplig anledning klättrat upp i ställningen.

Enligt personalen på elverket i Lidingö kom han i kontakt med en av ledningarna på 70.000 volt och ljöt en ögonblicklig död. Då larm gick om olyckan kl 17,05 begärdes omedelbart brytning av strömmen vid Norrviken, men till följd av ett missförstånd bröts en lågspänningsledning och det dröjde därför ända till kl 18,21 innan högsjänningsledningen var strömlös, så att brandkårs- och elverkspersonalen kunde ta ner den döde.

Senaten skar ned Eisenhower-hjälp med halv miljard

WASHINGTON. (TT — Reuter)

Senaten beslöt på tisdagen att skära ned Eisenhower-regeringens utländska hjälpprogram med 500 miljoner dollar. Med 45 röster mot 41 godkändes det tilläggsförslag härom som hade framlagts av den demokratiska senatorn Long.

Tidigare hade senaten med 48 röster mot 38 avvisat ett annat förslag av samme senator enligt vilket hjälpprogrammet till utlandet skulle beskäras med över 1.000 miljoner dollar.

Tristefrågan snart avgjord

USA:s utrikesminister Dulles framhöll vid sin presskonferens på tisdagen att det fanns goda skäl att vänta att Italien och Jugoslavien snart skulle underteckna ett avtal som gör slut på tvisten om Triste.

Meningsskiljaktigheterna mellan de båda länderna har minskats i betydande grad, och det borde inte stöta på några allvarliga hinder att avlägsna de återstående motsättningarna, sade han, Däremot ansåg han sig inte kunna bekräfta uppgifter om att ett avtal skulle undertecknas inom de närmaste dagarna.

Sex dog innan världens näst högsta topp bestegs

SKARDU, Kashmir (TT—Reuter)

Den italienska Himalaya-expeditionen under ledning av professor Ardito Desio har besegrat världens näst högsta berg, det 8,610 meter höga Godwin Austen i Karakorum-massivet.

Men attacken mot den ytterst svårtillgängliga bergstoppen, som redan har kostat fem människoliv, krävde ett sjätte dödsoffer innan expeditionen nådde sitt mål. Enligt det kortfattade meddelande som av löpare har förts till Skardu avled den 36-årige Mario Puchez den 20 juni av lunginflammation i läger nummer två på 5,800 meters höjd. De läkemedel som sändes upp från baslägret kom fram för sent för att hans liv skulle kunna räddas. Han har nu begravts vid bergets fot.

Expeditionen kom upp till den aldrig förut bestigna bergstoppen i lördags efter att ha utstått oerhörda strapatser. Godwin Austen, även kallat K—2, brukar vara svårt hemsökt av monsunoväder, och årets klättringssäsong har varit värre än någon tidigare. Sir Edmund Hillary betecknade erövringen av Mount Everest som en nöjespromenad när han fick höra talas om de fruktansvärda snöstormar som rasade på Godwin Austen tretton dagar i följd. Den amerikanska expeditionen som gjorde en misslyckad attack mot toppen förra året råkade förlora en av sina medlemmar vid ett snöskred. En annan amerikan förolyckades på Godwin Austen år 1938, och tre sherpabärare som steg upp för att leta efter honom återvände aldrig.

Sedan nu både Mount Everest och Godwin Austen har besegrats är den 8,588 meter höga Kanchenjunga världens högsta obestigna bergstopp.

Guatemalarevolten var endast militär Armas sitt kvar

GUATEMALA CITY. (TT — Reuter)

Trupper patrullerade hela natten till tisdagen på gatorna här efter måndagens nya revolt. Denna medförde inte någon större politisk förändring, eftersom militärjuntans chef överste Armas alltjämt sitter vid makten.

Hans "befrielsetrupper" i huvudstaden har emellertid avlägsnats, och detta var den egentliga meningen med revolten. Officerarna och kadetterna vid krigsskolan tvingade dem att kapitulera efter häftiga strider. Överste armas regim var aldrig hotad. Tvärtom betonades att man ställde sig fullt lojal till regimen Armas.

Varmare

Landdistrikt: Svag till måttlig vind, först västlig, därefter växlande. Tämligen molnigt men i allmänhet uppehållsväder något varmare.

Allmänna utsikter för torsdagen: Vind mellan nordväst och sydväst. Uppehållsväder. Varmare.

Sjödistrikt: Lätt till frisk avtagande västlig bris, småningom av växlande riktning. Måttlig till god sikt.

Laholms Tidning

Smedjegatan, Laholm

Redaktör: GUSTAF BERTLAND

Dagligt nyhets- och annonsorgan för Laholms stad och södra Halland, Markaryd samt angränsande delar av sydvästra Småland och nordvästra Skåne.

Telefoner:
Redaktionen 300
Redaktör G. Bertlands bostad 199
Expeditionen och annonskontoret 299
Annonschef Axel Larssons bostad anknytning 299

Annonspriser:
Före text 28 öre pr mm.
Textsida 30 „ „ „
Särsk. begärd placering å textsida 32 öre pr mm.
PRISFÖRHÖJNING debiteras med 30 procent för annonser beordrade med petitstil.
Önskas hyra, platssökande och borttappat 25 öre pr mm.
Förlovnings-, lysnings-, vigsel- o. födelseannonser 7:— kronor.
Annonser placeras ej på första sidan.
För hänvisning till och svars emottagande debiteras 1:—.
10 procents förhöjning lördagar och dag före helgdag.

Prenuumerationspris:
Halvår 16:50, kvartal 8:75, månad 3:25.

All uppvaktning

på min födelsedag undanbedes.
August Nilsson, Ysby.

Ordinarie årsmöte

hålles å
STRANDHOTELLET
måndagen den 9 aug. kl. 19.30.
Mellbystrands Badortsförening

Frälsningsarmén,
Laholm (Godtemplarlokalen)
Torsdagen den 5 aug. kl. 20 "Gören portarna vida", en filmkavalkad i färg och ljud. En sångens och musikens afton. Musikantkongressernas jätteorkestrar i aktion. Brigadör Carl S. Nordström leder.
Välkommen.
Inträde 1:50, barn 1:—.

Laholms Arbetarekommun

håller extra möte i kväll kl. 19.30 i möteslokalen.
Viktiga frågor. Bland annat fastställande av stadsfullmäktigelistan.
SSU-medlemmar välkomna.
Styrelsen.

Pojkfotboll

Lagavallen, Knäred
i kväll kl. 19
Växtorps BOIS:s pojklag—Knäreds IK:s pojklag.

Önskas hyra

Ung lärarinna

önskar hyra 1—2-rumsl. eller rum m. kokvrå, ev. möbl. rum i Laholm snarast. Tel. 619, Laholm.

Till salu

En CV-4

1950 års modell, mycket välvårdad, säljes förmånligt.
Tel. 868 Laholm.

Diverse

NU ÄR DET MC-TID!

Utrusta cykel och motor med originaldelar från oss. Största sortering. Rekv. katalog med nytt tillägg. Bifoga porto.
MOTOR-AB IVAN HÖÖK
Sågen - Tel. 30, 31

Laholms Tidning

är bäst som ortstidning i s:a Halland

STRANDHOTELLET
MELLBYSTRAND

I AFTON DANS
Gästuppträdande av skådespelerskan
Carin Swensson
REPRIS PÅ "AMERIKANSKT BRÖLLOP"
Soupé, à la Carte, Complé.
Bordbeställning tel. 12 och 19 Mellbystrand.

HAVSBRUS, Skummeslövsstrand

DANS i afton kl. 20,30—23,30.
RUSSI ÅSTRÖMS ORKESTER från Falkenberg.

Lizzie Wahls Damfrisering, Växtorp

hålles stängd fr. o. m. den 9/8 t. o. m. den 14/8.

Petterssons Konditori, Växtorp

öppnar åter torsdagen den 5/8.

Hästlotteriet 1954.

Lottpris Kr. 2.10
DRAGNING I FALKENBERG DEN 28 OKT. 1954
Lotter försäljas på Laholms Tidning
HÖGSTA VINSTEN: ett premierat ardennersto.
ÖVRIGA VINSTER: föl med härstamning samt dessutom ett stort antal presentkort à 100—10 kr., vilka berättiga till inköp av varor efter vinnarens eget val hos ett flertal av länets affärer, uppräknade å presentkorten.

Något problem

behöver korsetten eller BH-n aldrig vara för den

VÄLKLÄDDA DAMEN
KRONAN

gör Sveriges absolut förnämligaste korsetter, korseletter och BH i oöverträffad passform och förstklassig kvalitet till hyggliga priser.
Hos oss finner den välklädda damen också KRONANS korsetter i mycket stor sortering.
Ni får sakkunnig hjälp att prova ut den som passar Eder bäst.
Eder figur blir inget problem om Ni köper KRONANS korsetter i

Trikåmagasinet
Storgatan Tel. 314 Laholm

Köp Edra möbler

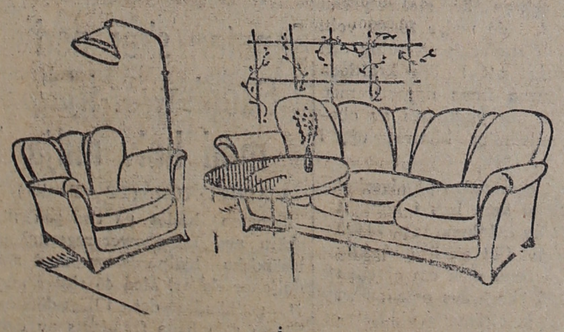

— i —

Båstads Möbelaffär
Gustaf Holm.
Tel. 234 BÅSTAD Tel. 234

Festarrangörer!

Då det gäller fester med tombola. Am. lotterier och för övrigt allt i festbranschen rekommenderas Engrosfirman Sture Malmgren, Kristianstad.
Representant:
Annonschef Axel Larsson, Box 78. Tel. 299 Laholm.
Träffas säkrast efter kl. 19.
Katalog på begäran.

LT
DEN 4 AUGUSTI

Svenskbyborna

I söndags firades ett unikt tjugufemårsminne, nämligen minnet av svenskbybornas ankomst till Sverige. Nationalinsamlingen till dem har medelålders och äldre personer ännu i friskt minne, likaså det trångsinta politiska käbblet kring insamlingen och folkspillrans återvändande till Sverige. Tack vare de insamlade pengarna — ingen egendom fick utföras ur Ryssland — kunde svenskbyborna köpa sig gårdar i vårt land. De slog sig ner på Gotland, i Småland och i Västergötland. På dessa platser har nu tjugufemårsminnet av deras återvändande till det gamla fäderneslandet firats helt stillsamt. På Gotland höll man en riktigt gammaldags gudstjänst, som pågick i tre timmar varunder ej mindre än tolv psalmer sjöngs.

Då svenskbyborna kom hit 1929, rådde det ganska bistra tider. Depressionen hade börjat, om än den inte nådde full styrka förrän några år senare. Arbetslöshet fanns, och jordbruket hade svårt för att få avsättning för sina produkter. Rådande svårigheter förklarar gnisslet mot hjälpaktionen mot svenskbyborna. Annars var nog det faktiska förhållandet, att insamlingen av pengar till dem och de affärer, som därefter följde, snarast främjade sysselsättningen, eftersom pengar sattes i omlopp i en situation, då allt tycktes vara ganska låst. Nu gav ju hela insamlingen en relativt obetydlig summa, men om den kunde ha haft någon inverkan i det ekonomiska sammanhanget, så bör det ha varit en positiv sådan. Senare erfarenheter har ju visat, att det bara är lyckligt, om man i tryckta tider kan sätta pengar i rörelse.

Svenskbyborna hamnade mitt i den svåra depressionen. I det läget blev det värre för dem att på nytt slå rot i svensk jord. En del av dem återvände som bekant också, och några emigrerade till Kanada. Men huvudparten stannade kvar, och det är nog riktigt, att det var de bästa, som Sverige fick behålla.

Sedan det andra världskrigets utbrott har Sverige mottagit ett synnerligen stort antal flyktingar av skilda nationaliteter. Mot denna immigration har inga invändningar gjorts. Vi har nog alla endast prisat vår lycka att vi varit i tillfälle att ge dessa av olyckan drabbade människor fristad och utkomst i vårt land. De har på det hela taget inte heller blivit någon börda för vårt land. Mot bakgrunden av denna stora immigration framstår kritiken mot hjälpaktionen för svenskbyborna som milt sagt oberättigad.

Nu har svenskbyborna blivit svenskar. Anpassningssvårigheternas tid är slut för dem. Svenskar var de för övrigt redan när de kom hit. Med den ryska befolkningen hade de icke blandat sig. Däremot hade det förekommit en del giftermål mellan svenskbybor och medlemmar av de intill Gammalsvenskby liggande tyska kolonierna i Ukraina. Någon större rasblandning kunde man inte tala om. Detta har givetvis i hög grad underlättat deras inväxande i svenska förhållanden.

G. B—d.

LAHOLM

100-årig hallänning har avlidit

En av Hallands äldsta, 100-åringen i Ullared förre hemmansägaren Johan Bengtsson, Amås, har avlidit.

Under de senaste månaderna har krafterna svikit honom undan för undan, men annars har det varit gott kärnvirke i den gamle mannen, som behöll sin hälsa långt upp i sena ålderdomen.

Ännu så sent som förra året kunde man finna honom på vedbacken där han med aktningsvärd styrka och träning svängde yxan och högg ved. Det var också bara något år sedan Ullareds 100-åring slutade promenaderna till kyrkan varje söndag. Han var född i Nöslinge och 100-årsdagen firade han den första mars i år.

Malmö kreaturs- och köttmarknad

Tillförseln till Malmö kreaturs och köttmarknad under veckan 27/7—2/8 var något större än föregående vecka och utgjordes av 157 storboskap, därav 8 tjurar) 14 kalvar, 6 svin och 3 hästar. Handeln var medelmåttig och samtliga djur såldes. Överstående från föregående marknad inga. Priserna blev oförändrade.

Ett Armbands-**Ur**

TORE NILSON
UR & OPTIK
Laholm

Polisen skall undersöka räddningsattiraljen vid hallandskusten?

Svenska Livräddningssällskapets länskommitté i Hallands län har i en skrivelse till landsfogden gjort en framställning om en utredning angående räddningsattiraljens tillstånd vid de halländska badplatserna. Skrivelsen som är undertecknad av ordf. resp. sekr. i länskommitténs arbetsutskott riksdagsman Eric Mossberger o. folkskoll. Sven A. Liljestrand har följande lydelse:

Arbetsutskottet i Svenska Livräddningssällskapets länskommitté i Halland har med anledning av de drunkningsrisker, som föreligga vid våra badstränder i länet, beslutat göra en undersökning om i vilken utsträckning särskilt de större badstränderna har det ordnat med livräddningsmaterial.

För att få en effektiv och hållbar undersökning vågar vi hos landsfogden hemställa om hjälp med denna undersökning på så sätt att resp. polismän i de olika kommunerna finge genom order från landsfogden göra en undersökning om någon livräddningsmaterial å de olika badstränderna finnes och i så fall vad slag.

Strumpor och **Underkläder**
i stort urval.
Regina Magasinet Tel. 350 Laholm.

Frälsningsarmén visar storfilm i Laholm.

Frälsningsarmén ger i morgon kl. 20 en filmafton i Godtemplarlokalen i Laholm. Det är en filmkavalkad i färg och ljud vari bl. a. 1200 sångare och musikanter medverkar. Det kommer att bli en äkta Frälsningsarméafton med musik av jätteorkestrar m. m. Därtill är det en god sak att på detta sätt stödja Frälsningsarméns sociala arbete. Brig. Carl Nordström, Stockholm, leder och sjunger även solosånger. Se annons!

Laholms arbetarekommun

har enligt annons extra möte i kväll kl. 19.30.

Mats Ferring som tog DM-tecknet i stav

Mats Ferring, Laholms Idrottsförening, som blev distriktsmästare i stavhopp och därmed försvarade och fortsatte Laholms gamla traditioner i denna idrottsgren.

Familjenyheter

FÖDELSEDAGAR

50 år

fyller den 6 augusti telefonstationsföreståndarinnan fru Astrid Nilsson, född Andersson, maka till smedmästaren Enar Nilsson, Kyrkbyn, Hinneryd.

HYLLNINGAR

— På sin 50-årsdag blev fru Elin Lindwall, Halmstad, föremål för omfattande hyllningar. Familjen gratulerade med present och blommor. Som representanter för södra Hallands häradsrätt uppvaktade häradshövding Henning Nitelius, Halmstad, häradsdomare Adolf Persson, Skummeslöv, och häradsdomare Daniel Dellien, Stora Böslid, med presentkort och en stilfull blomgrupp. Arbetskamrater från tingshuset överlämnade en bordslampa och vidare anlände under dagen släktingar och vänner från skilda håll och överlämnade presenter och blommor. Från Kredit, Smålands- och Göteborgsbankerna fick fru Lindwall motta en kristallvas med nejlikor. Ett antal telegram anlände under dagen.

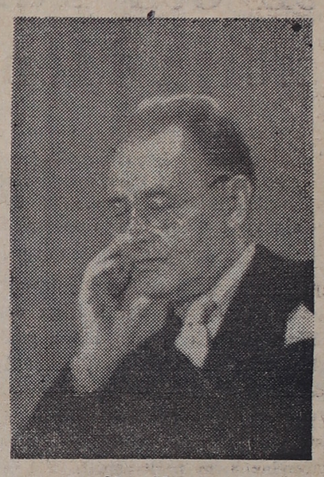

Åke Åkesson

I går avled på lasarettet i Halmstad, musikdirektören Åke Åkesson, Svalehult, Knäred. Den bortgångne, som var född i Köpenhamn 1880, började redan som 8-åring sin musikaliska utbildning och har spelat såväl i sitt hemland som i Sverige, Amerika, Ryssland o. Finland. 1923 flyttade Å. till Sverige och bosatte sig då i Halmstad. Vid sitt giftermål 1932 flyttade han till Knäred och drev där pensionatet Trolledal ända tills 1947 då han uppförde en villa i närheten. Där har han sedan dess varit bosatt. Närmast sörjande är maka, samt broder och syster i Danmark.

Jeanette Jansson. Under ett tillfälligt besök hos en dotter i Stäme avled i måndags fru Jeanette Jansson, Skottorp, drabbad av hjärnblödning. Fru Jansson var född i Markaryd och änka efter framlidne dammvakten Karl Jansson, Sydkraft, Knäred. Den bortgångna, som var 79 år gammal, efterlämnar minnet av en arbetsam och försynt kvinna. Sörjande är tre söner och fyra döttrar, sonhustrur och svärsöner, samt barnbarn o. barnbarnsbarn.

Ingrid Johansson. Efter en längre tids sjukdom avled på söndagseftermiddagen å Kristianstads lasarett fröken Ingrid Johnsson, Vemmentorp, Örkelljunga, dotter till lantbrukaren Sam Johnsson, i en ålder av 23 år.

Fröken Johnsson, som var född i Vemmentorp, fick redan i unga år efter sin moders död hand om skötseln av hemmet och gjorde sig härvid trots sin ungdom känd som en synnerligen skötsam och duktig husmoder. Hon sörjes närmast av fader och syskon samt av sina många kamrater bland vilka saknaden blir stor efter en god kamrat.

BEGRAVNING

Kyrkoherde Ph. E. Malmstedts jordfästning.

Under högtidliga former jordfästes i lördags kyrkoherden emeritus Ph. E. Malmstedt, Strömsnäsbruk, i Hinneryds kyrkr. Många ämbetsbröder, församlingsbor och andra vänner hade mött upp.

Av sex nuvarande och förutvarande kyrkovärdar i Hinneryd inbars kistan i templet, som var vackert smyckat. Prestaverande var kyrkoherdarna Ture Sandström, Pjätteryd, och Gunnar Byhmer, Södra Ljunga. Efter psalmen 336 höll kontraktsprost Yngve Ahlberg griftetal samt förrättade jordfästningen. Menigheten sjöng ps. 424:6—8, varefter kyrkoherde Bengt Andersson höll likpredikan följd av psalmen 299:1—3. Kyrkoadjunkt Verner Ahlberg sjöng begravningsmässan och menigheten ps. 144:3—5.

Vid graven talade kontraktsprost Ahlberg för ämbetsbröderna i kontraktet. Kyrkoherde Andersson talade för Hinneryds församling, för pastoratet och kyrkofullmäktige i Hinneryd. Ävenså bringade han en sista hälsning från Hinneryds kyrkliga syförening, som i stället för en krans vid bären smyckat kyrkan till dagens högtidlighet. Likaså framförde han en hälsning från forna adjunkter i Hinneryd. Kantor Carl Ström tackade för gott samarbete i gudstjänst och helgedom. F. kyrkovärdarna Carl Persson, Skararp, och Otto L. Hagelin, Tannsjö, tackade för god vänskap. För Traryds pastorats kyrkobrödrakår talade kyrkovärd Sigfrid Svensson, Grönö. Bröderna bildade ring kring graven och läste gemensamt "Fader Vår". Redaktör Harry Johansson, Strömsnäsbruk, talade för vännerna därstädes, och kyrkoadj. Verner Ahlberg, Strömsnäsbruk, för hyreskamraterna i kvarteret Toffelmakaren 2 i Strömsnäsbruk. Kommunalkamrer Lennart Wallentin, Strömsnäsbruk, och folkskoll. Ture Sandberg, Hinneryd, talade som vänner. En mängd församlingsbor och andra hade hyllat den bortgångne kyrkoherdens minne med en gåva till Hinneryds Blomsterfond, vars tack framfördes av kyrkoherde Andersson.

På BIO

CENTRUM: **Jagad man.**

Centrum inleder biosäsongen i Laholm med "Jagad man", en mycket bra film. Man får se ett fartyg med invandrare anlända till Israel, passagerarna samlas i ett läger, de flesta får arbete, men för en man verkar det hopplöst. Han har en gång i tiden varit världsberömd varietéartist, men har märkts genom inspärrning i koncentrationsläger. Han har skräck för läger, han flyr sin väg, slår till en polisman, och så är jakten i gång.

Den saknar inte sina spännande moment; kriminalpolisens arbete ger intryck av organisation och effektivitet, och avslutningen är ganska skickligt uppbyggd. Ett plus är de vackra scenerierna från gränstrakterna samt de autentiska bilderna från städer och orter. Ett annat plus är Kirk Douglas, som gör ett sannolikt porträtt av den uppslitne och jagade f. d. artisten; hans jonglörtrick verkar visserligen lika enformigt som billigt, men han ger god illusion av buktalare och rolighetsminister. Joey Walsh är utmärkt i sin roll som vandrande scout, och över huvud taget verkar typgalleriet bra. Bl. a. fäster man sig vid en liten flicka, som lojalt försöker skydda sin store vän, när polisen är efter honom. Milly Vitale verkar förstås alltför pinuppig för att föreställa nybyggarkvinna. Hon vandrar omkring i de vilda bergen med gevär på axeln i tunn blus och shorts som en seriehjältinna.

A—a.

Gudrun Brost i "Oh, mein Papa"

Stadsteatern i Malmö inleder teatersäsongen 1954—55 med ett spänskt balettgästspel av den världsberömda dansösen Pilar Lopez och hennes dansgrupp som räknar ett tjugotal medlemmar. Premiären blir den 11 augusti. Som nästa föreställning på stora scenen följer Paul Burkhards sånglustspel "Oh, mein papa" med Ivo Cramér som gästregissör och med Gudrun Brost i den kvinnliga huvudrollen. Premiären blir den 27 augusti.

Tryckning
av Bjudnings- och Tackkort.
Laholms Typografiska Anstalt
Hantverksgränden - Laholm.
Tel. 107.

Efterskörd till Lagaholmsspelen

I måndagens tidning skrev vi, att det var ganska märkligt, att det skulle bli vackert väder just till Lagaholmsspelet. Och mindre märklig blev inte denna tingens ordning därför att det i måndags vid middag började regna igen.

— —

Poliserna, som svarade för ordningens upprätthållande, hade det lindrigt. Ordningen var nämligen mönstergill. Icke en enda fyllerist fick tas om hand.

Poliserna bör ha en eloge för det smidiga sätt på vilket de skötte trafiken framför entrén. Det är möjligt, att en och annan bilist inte riktigt tyckte om förbudet att stanna där med bilar. Men nu är det så, att skyltar om förbud att stanna finns på ömse sidor om broarna och kraftverket, och polisen kunde naturligtvis inte stå och utan ingripande åse, att gällande stadga på denna punkt överträddes. Och när det är förbjudet att stanna vanliga dagar, måste det naturligtvis också vara förbjudet under lagaholmsfesten med dess trängsel och motortrafik.

Möjligen fanns det en och annan bilist, som inte hade sett skyltarna om förbud att stanna. Ja, det är nog inte utan att även folk, som ofta kör över broarna, inte lagt märke till dem. De är kanske ursäktade, ty det är rätt gott om skyltar där nere — P-förbud, förbud att stanna, orienteringstavlor, skyltar som anger kurvor och vägvisare. Men just därför var det så mycket mer befogat, att polisen hjälpte folk att få syn på dem.

— — —

Allting kostar pengar numera. Därom är ju intet att säga, och allra minst när det är ett gott ändamål, som man främjar med att låta småslantarna rulla, såsom nu t. ex. på Lagaholmsfesten. Icke dessto mindre är det roligt, att man någon gång kan få gå gratis. Och alldeles särskilt roligt tyckte de yngsta festbesökarna det var, att man på Laholms torg fick luftballonger gratis, när barnens karnevalståg samlades och utgick från torget. Det var Hurtigs Gummi AB som stod för den generösa gratisutdelningen. Nu delades ballongerna förstås ut som reklam, men det gjorde det inte mindre roligt för barnen att ta emot dem. Tusen flygande ballonger var det som skänktes bort till förtjusta ungar och fyra—fem man på lastbilsflaket jobbade så att svetten lackade med att fylla ballongerna med gas från en gasbehållare.

Två små trevliga gummor på barnfesten: Astrid Helgesson, Sofiero, och Elisabet Pålsson, Sofiero.

Ballongerna var som sagt avsedda för barn, vilket dock inte hindrade att äldre plockade till sig de färggranna leksakerna och som mycket små barn därefter roade sig med att sticka hål på dem.

Trots de tusen gratisballongerna behövde ballongförsäljarna på festen inte känna av något intrång i sin rörelse. De fick sälja så mycket, att lagret av gas tog slut för dem; och på kvällen fick de vända sig till Hurtigs Gummi AB för att få gas att fylla ballongerna med.

— — —

Bland andra fina vinster i tombolan på Lagaholm fanns en herrcykel. Den vanns av fröken Inger Eriksson, Ahla. Det finns folk med tur!

Vi kan f. ö. omtala, att den fina vinsten hade skänkts till Lagaholmsspelens tombola av disponent Gunnar Tärby vid Karlaverken. Det var det tredje året, som han stött spelen med en sådan gåva.

Petrus.

Polskan styrker påståendet om Bernhards byxor

Före dagens häktningsförhandlingar mot de för mordet i Virshult anhållna Ewa Mielnizek och Bernhard Nilsson, styrkte Ewa sitt förra påstående om att Bernhard haft ett par byxor av plast. Dessa skulle, enligt polskan, ha blivit nerblodade och av henne sänkta i en bäck. Enligt vad som nu framkommit, har nämligen funnits ett par byxor av blommig plast, som Ewa själv sytt.

Byxorna är nu försvunna och på tisdagen vallades polskan ånyo uppe i Virshult och pekade ut platsen där hon skulle ha slängt byxorna i bäcken. Polisen kunde emellertid inte finna dem. Man var inte främmande för tanken att i sista stund före häktningsförhandlingarna dämma upp den just nu strida bäcken. Ännu på tisdagen hade inte resultatet av kriminaltekniska anstaltens undersökning av hårstrån, som den mördade höll i handen, och av polskans kläder, kommit landsfogde Eklund tillhanda.

Båda de anhållna vidhåller sina berättelser och Bernhard Nilsson har inte gjort något som helst medgivande, säger landsfogde Eklund efter tisdagens förhör.

Landsfogden vill inte gå **in** på de teorier som under de senaste dagarna framkommit i pressen, bl. a. att Tekla Nilsson slagits ihjäl med en köttkvarn. Den uppgiften får helt stå för vederbörandes egen räkning. — Jag vet i varje fall ingenting härom, säger landsfogden.

Det återstår **nu** att se om något nytt kan komma fram vid häktningsförhandlingarna inför Södra Hallands Domsaga i dag, vilka kommer att ledas av häradshövding Henning Nitelius med landsfogde Eklund som åklagare. Polskan biträdes av advokat Nils Malmgren och Bernhard Nilsson av advokat Stig Pehrsson, båda i Halmstad.

ETT INTERNATIONELLT Rödakorsläger pågår vid Flämslätt utanför Skara. En vacker representant för lägret är svenskan Ingrid Stafvenfeldt, som här poserar i gröngräset.

Detta hus säljes till tattare, zigenare...

HUS I SÖNDRUM

intill Vita Bandet säljes till tattare, zigenare eller kommun utom Söndrum. Vinterbonat, varmgarage, c.v., v.c. m. m. Svar till — — — —

Denna annons stod i går att läsa i en halmstadstidning. Det är tydligt, att det ligger en träta bakom, en träta mellan enskild person och kommunen. Annonsör är innehavaren av Halmstads Våffelbageri Helge Svensson. Han relaterar enl. HP sin syn på saken på följande sätt:

— Vi ska hyra ut eller sälja huset just till tattare eller till någon kommun, men bara under förutsättning att tattare eller zigenare kommer att bo där. Det finns alltid kommuner som vill bli av med sådant folk. Och jag har tröttnat på att skälla och leva laban för att få min rätt gent emot Söndrums kommun, så nu har vi flyttat bageriet in till stan och vill inte bo därute.

Denna kontrovers med kommunen bottnar enligt hr Svenssons uppgifter i att arbetena för vatten och avlopp berörde hans tomt mycket kännbart. I fjol våras när ledningarna lades ner, orsakade de uppkastade jordvallarna att ett öppet avlopp dämdes upp och översvämning uppstod i bageriet. Det blev skador på socker och andra varor för c:a 1.400 kr., som hr Svensson efter många om och men fick ut i försäkring. Sedan inträffade ytterligare två översvämningar, däför att diket inte rensats upp, och inte heller återställdes tomten sedan entreprenadfirman fått lov att använda den för ledningsarbetena och bl. a. fällt alla träd som stod i vägen. Det var huvudsakligen infartsvägen som hr Svensson ville ha återställd, eftersom han inte kunde komma fram med bilen men var beroende av att få sina varor ut till försäljningsställena. Vägen har han lagt själv och kostat på den en hel del, men nu är den stängd genom alla uppgrävningar, och tomten består av bara flygsanden efter kommunens ingrepp, säger han. Han har vänt sig till kommunen flera gånger för att få en uppgörelse, och när detta visat sig förgäves, har han slutligen sökt bistånd hos länsstyrelsen. Vad detta kommer att leda till, vet han ännu inte, men i alla fall vill han inte bo kvar i Eketånga utan säljer hellre huset. Men det ska vara till tattare eller likställda.

Kommunens repr. om schismen

— Vi tar den planerade försäljningen med ro inom Söndrums kommun, säger kommunalnämndens ordf. byggmästare Eric Andreasson. De båda makarna, som äger fastigheten är ganska temperamentsfulla — det har kommunen fått veta av tidigare — och vi anser att annonsen, i vilken fastigheten salubjuds, inte innebär någon större risk för att vi skall få ovälkomna gäster inom kommunens gräns.

Andra etappen av vatten- och avloppsarbeten pågår ju för närvarande inom Söndrums kommun. I samband med dessa har ledningar dragits fram även till säljarens fastighet. Arbetena fortgår ännu och entreprenörsfirman har ännu inte hunnit laga de skador som uppstått på vägen fram till fastigheten. Nu anser mannen att det är kommunens plikt att skynda på entreprenörfirman, och det är troligen i ilskan över att detta inte skett som annonsen införts.

— För övrigt undrar vi smått om det finns någon tattare eller zigenare, som är villig att betala det pris som säljaren lär ha begärt för fastigheten, nämligen 30—35.000 kr. Den är inte taxerad till mer än 15.000 kr. även om den i annonsen verkar vara värdefull. Den är inte i något bättre skick, säger hr A. enl. en intervju i Hallands Dagblad.

Då det gäller vägen, som fastighetsgaren vill ha i ordningställd så hör det till saken att det inte funnits någon egentlig väg fram till huset tidigare. Men det finns ju alltid folk som inte nöjer sig med att arbetet framskrider i normal takt utan att allt helst skall bli klart på en dag, säger Andreasson.

Redan tidigare har paret visat en god portion temperament, berättar hr Andreasson vidare. För en tid sedan hade fastigheten tillbyggts utan tillstånd. Vid tillfällig osämja mellan makarna anmälde ena parten den andra för byggnadsnämnden och tillbyggnaden revs då den var fullkomligt olovligt uppförd.

Med entreprenörsfirman har det äkta paret tidigare varit i konflikt. En fördämning hade brustit och översvämning uppstått i källaren där ett lager av livsmedel var upplagt. Firman måste betala dryga skadestånd till fastighetsägaren.

I blickpunkten

Det har inte blivit större smidighet utan tvärtom större stelhet i fråga om anställning och befordran inom statsförvaltningen, framhåller Skånska Dagbladet (bf):

De fackliga organisationerna har genomdrivit vad som kallas befordrad regleringstvång (!). Det betyder att befattningshavaren strängt taget oavsett hur han sköter sig, garanteras lönegrads uppflyttning med vissa års mellanrum. Detta system verkar med större konsekvens än t.o.m. bestämmelsen om ämbetsmännens grundlagsfästa oavsättlighet. Kompetensutredningen tar inte avstånd från den reglerade befordringsgången men framhåller dock dess olägenheter för effektiviteten inom statsförvaltningen. Någon ändring lär väl inte följa, det svarar intresseorganisationerna för. Den reglerade befordringsgången är från de medelmåttiga tjänstemännens sida den största förmånen de vunnit.

En reform framstår som angelägen och det är att skapa den långa vägen inom den civila statsförvaltningen. Det är lättare för en menig att bli major än för en brevbärare att bli postmästare. Möjligheterna att avancera skall inte vidgas genom att sänka fordringarna såsom utredningen framhåller utan genom att främja den lägre personalens fortbildning.

Senaste nytt:

Kvinna i långt framskriden grosess borta i skogarna

GÖTEBORG i dag.

Ett försvinnande har inträffat i Mullsjö, där 34-åriga fru Birgitta Romanov, maka till fil. dr. Ivan Romanov, Tharpaskolan, inte hörts av sedan hon vid tiotiden på söndagsmorgonen lämnade skolan. Hon är i långt framskriden grosess, och man befarar att hon gått vilse i skogarna.

På tisdagseftermiddagen organiserades skallgång av frivilliga och hemvärnsmän och sammanlagt deltog ett 50-tal man i efterforskningarna. Spaningarna avbröts först sent på tisdagskvällen och kommer att återupptas i dag.

Kall och regnig augusti, långtidsprognos från USA

STOCKHOLM i dag.

Det blir ingen sommar i vårt land i augusti heller, om man skall tro den amerikanska långtidsprognosen. De amerikanska vetenskaparna som träffade prick med sina förutsägelser om en ovanligt kall och regnig juli månad, kommer med en än bistrare spådom om augustivädret gående ut på minst 50 procent högre nederbörd än normalt och obetydligt lägre temperatur.

Enligt prognosen har Stockholm att vänta upp till 150 mm. nederbörd denna månad — den normala siffran är 80. Medeltemperaturen för månaden, vilken brukar hålla sig mellan 15 och 16 grader, väntas icke komma upp till mer än högst 14.

Den prognos, som amerikanerna gjorde för juli månad, har sorgligt nog slagit in fullständigt. Det är blott mycket små områden i södra Norrlands kustland, där den amerikanska prognosen inte stämde, bekräftar Sveriges meteorologiska institut.

Socialvårdare från USA på ränneslövsvisit

Amerikanerna uttryckte sin stora beundran för ålderdomshemmet.

Ränneslövs fina ålderdomshem gör Ränneslövs kommun känd t. o. m. utanför Sveriges gränser. I går hade hemmet besök av ett 30-tal socialvårdare från Förenta Staterna o. Kanada. Det var medlemmar av en delegation från den andra sidan Atlanten, vilka just nu passat på att bevista en kongress i Båstad om åldringsvård.

I Ränneslöv togs främlingarna emot av fattigvårdsstyrelsens ordf. Carl Johansson i Vallberga. Närvarande var även byrådirektör Ali Berggren i Socialstyrelsen och hemmets arkitekt Boustedt, Kungälv.

De amerikanska delegaterna visade ett mycket stort intresse för ålderdomshemmet och dess förhållanden. De gjorde flitiga anteckningar o. tog reda på så mycket de kunde. De uttryckte också sin stora beundran för vad de fått se. Så fina ålderdomshem har vi inte i Amerika, sade de.

DJURVÄNNER

— Jag måste helt enkelt skilja mig från kvinnan, förklarade den missnöjde mannan inför skilsmässodomstolen. Hon vill nödvändigt ha en get i sängkammaren och det luktar så illa att jag inte står ut längre.

Domaren ruskade på huvudet.

— Det låter otrevligt, medgav han. Men kan ni inte öppna ett fönster då?

— Öppna ett fönster? Så att alla mina duvor flyger ut?

Carin Swensson sjunger ikväll på Strandhotellet

CARIN SWENSSON

Strandhotellet i Mellbystrand, vars direktion verkligen anstränger sig för att bereda gästerna trevnad, kan i kväll bjuda på ett nytt förnämligt artistuppträdande. Då framträder nämligen den kända sångerskan Carin Swensson och sjunger några av sina mest omtyckta visor för publiken.

Vi återger här vad en kollega skrev efter hennes framträdande för en tid sedan:

"Carin Swensson försatte åhörarna som genom trollslag i den mest intensiva med-på-noternastämning. Men så serverar hon de mer eller mindre gamla visorna på ett synnerligen trevligt sätt. Läckert får man dem till livs. Kryddade med små humoristiska och väl funna inpass, ett skälmskt, vekt eller vemodigt uppträdande allt efter visans art, och med gester och attityder, alltid väl funna och väl genomtänkta. Och framförallt med en god portion av förfinad humor, som smittade av sig."

I kväll blir det också repris på det "amerikanska bröllopet", som gjorde så stor lycka på restaurangen i onsdags. Skördefesten äger rum den 15 augusti, och biljetter till denna kan redan nu beställas av portieren.

Halmstadbo slogs blodig RÅNADES

En femtioårig halmstadbo kom natten till tisdagen blodig och omtöcknad in på Halmstads polisstation och uppgav att han strax förut blivit överfallen och rånad på Kungsgatan.

Vid centralstationen blev han antastad av en okänd man som tiggde cigarretter. Trots att mannen fick sådana blev han efterhängsen och förföljde femtioåringen. Plötsligt grep den okände tag i halmstadbon och hotade med stryk om han inte fick pengar. Ett par kraftiga slag i ansiktet följde och den överfallne tumlade om på gatan. Blixtsnabbt ryckte främlingen till sig hans plånbok med inneliggande 195 kr., ett par lottsedlar och diverse papper. Sedan dess är rånaren försvunnen.

Hishult

Hishults kyrkliga arbetskrets

har erhållit länsstyrelsens tillstånd att anordna ett lotteri till förmån för blivande församlingshem i Hishult. Lotteriet omfattar 3,000 lotter à 1 kr. och dragning skall ske senast den 1 nov.

Huvudvinst är en vacker brudkista med linneutrustning som under våren ställts i ordning av arbetskretsens damer. Som ytterligare vinster ingår handarbeten av olika slag, ett par färgfotografier, en akvarell, en kamera, träskulptur, ett par boksatser, ett radiobord m. m. Lotter kan rekvireras från prästgården i Hishult.

BRIDGE

Mellbystrandsmästerskapet

tog i går kväll sin början å Strandhotellet med 16 deltagande par. Överlägsna segrare blev badgästerna fru och herr Werthén. På vintern spelar herr Werthén i Västerås och han har fyra gånger deltagit i SM-finalen i bridge. Med hela 50 poäng slog paret det närmast följande paret, som var Lars Eriksson o. Jan-Erik Lundblad. Efter dessa blev det oerhört jämnt. Endast några poäng skiljer placeringarna åt, så att tävlingen blir nog jämn om man nu bortser från ledarparet. På tredje plats kom fruarna Thulin och Sarland, även dessa badgäster. Platsen efter dem belade Evert Jönsson och Karl Persson.

Resultat:

1. Fru o. herr Werthén	284
2. L. Eriksson—J.-E. Lundblad	233
3. Fruarna Thulin—Sarland	231
4. Evert Jönsson—K. Persson	229
5. Inga o. Hilding Svensson	228
6. E. Nilsson—V. Andersson	227
7. H. Stane—D. Lange	217
8. T. Nilsson—G. Andersson	212

Ruter Knekt.

Pojkfotboll i Knäred.

I kväll blir det åter pojkfotboll på Lagavallen i Knäred. Knäreds IK:s pojklag spelar mot Växtorps Bois pojklag. Följande knäredsspelare samlas på Lagavallen i kväll kl. 19: B. Björkman, I. Karlsson, H. Helgesson, K. Ljungkvist, H. Svensson, H. Nilsson, B. Tagesson, Leif Svensson, Jan Karlsson, L. G. Eriksson, S. E. Svensson.

75.000 kronor för tolv rätt.

STOCKHOLM tisd. (TT)

Tipsresultat för tävlingsdagen den 1 augusti blev, att på stryktips 2 vinnare med 12 rätt får var och en 75.000 kr., 83 vinnare med 11 rätt får 4.902 och 1.355 med 10 rätt 300 kr.

På siffertips får 14 vinnare med 4 rätt 1.374 och 323 med 3 rätt 29 kr.

På pooltips blev odds: Pool 1—166, pool 2—49, pool 3—45 pool 4—111, pool 5—545.

Laholms IF.

Följande pojklagsspelare samlas vid idrottsplatsen i dag kl. 18,15 för match: Anders Ek, Bertil Håkansson, Ebbe Waldén, Kjell Nilsson, J.-E. Harrysson, Göran Hägerström, Jan-Åke Söderström, K.-G. Andreasson, B.-O. Wesslén, Bertil Persson, Ossmo Jönsson, Ingemar Svensson, Kurt Dahlgren.

Laholms BK.

Pojklaget samlas i kväll kl. 6,15 för resa till Trönninge: Leif Axelsson, Bengt Arne Malmström, Nils Åke Nilsson, Leif Andersson, Bo Axelsson, Stig Gösta Nilsson, Ulf Mauritzon, Bert Gustavsson, Sven Granberg Bror Nilsson, Björn Hägerström.

Ersättningsfrågan för förlorade fasta laxfiskena är komplicerad

År 1950 kom tre lagar till stånd, som samtliga berörde fisket på västkusten. Det var dels en lag om gräns mot allmänt vattenområde, dels bestämmelser om fiskerätten och slutligen lagbestämmelser om ersättning för förlorad fiskerätt, säger RLF-ombudsmannen Göte Johnsson, Falkenberg, i en intervju i senaste numret av RLF-tidningen. När det gäller rätten till fiske bestämdes därvid bl. a., att "envar svensk medborgare" fick rätten att fiska i enskilt vatten på Skånes västra kust, Hallandskusten samt kusten i Göteborgs- och Bohuslän. För Hallands del var det i första hand och väsentligast de fasta laxfiskena, som gick förlorade, berättar ombudsman Johnsson vidare och redogör för omfattningen av dessa fisken samt hur RLF fått hand om ersättningsanspråken för vad enskilda härigenom förlorat.

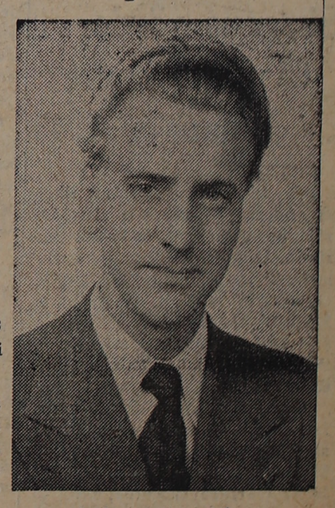

Ombudsman Göte Johnsson.

Rätten till dessa fasta laxfisken har tillkommit byalagen eller skifteslagen, fortsätter ombudsman Johnsson. Efter hallandskusten rör det sig om ett 20-tal sådana samfälligheter som alltså från den 1 januari 1951, då de tre lagarna trädde i kraft, förlorat dessa rättigheter. Nu är det emellertid inte heller lagstiftarnas mening att någon enskild skall få sitta emellan för det fria fisket och därför tillkom bestämmelserna om ersättning för vad som förlorats. Och det är på denna punkt RLF kommit in i sammanhanget.

Till de särskilda fiskevärderingsnämnder som tillsatts för att avgöra ersättningsfrågorna — en sådan finns för Hallands och Göteborgs och Bohus län — skall anspråken vara ställda före den 1 januari 1956. Dessa anspråkskrav är emellertid till formen inte alltid så särdeles enkla att ställa och verifiera och det således ofta ganska komplicerade förfarandet tycktes bereda åtskilliga av skifteslagen bekymmer. Söndrums lokalavdelning av RLF motionerade av den anledning vid länsförbundsstämman 1951 med begäran att RLF skulle ta sig an uppgiften att söka få till stånd en samordning av ersättningsärendena och efter enhetliga linjer söka nå fram till ett genomsnittligt bättre resultat än vad man kunde vänta sig om varje ersättningsberättigat skifteslag skulle föra talan för sig. Motionen bifölls och ombudsman Johnsson satte i gång.

Och det har sannerligen inte rört sig om bagateller, det förstår man när han börjar plocka i sina papper. Särskilt omfattande blev uppgiften därigenom att det visade sig omöjligt att ställa kollektiva krav för varje samfällighet. Bysamhällighetslagen av år 1921 är nämligen inte tillämplig när det gäller oskiftat vatten, som det här är fråga om. Vilket betyder att ett byalags majoritet inte med bindande verkan även för minoriteten kan besluta i detta ärende och därmed ställa ett kollektivt ersättningskrav. Och i nästa led innebär detta att varje delägare i samfälligheten får uppträda som sakägare. En avsevärd komplicering som gör RLF:s insats i arbetet är mer betydelsefull.

Ombudsman Johnsson som utför det grundläggande utredningsarbetet har gått till verket så att varje sakägare fått lämna en fullmakt till honom och vid det här laget har 15 samfälligheter inkommit med fullmakter för c:a 630 fiskerättsinnehavare. Och fler blir det. Flertalet av dessa skifteslag har tidigare arrenderat ut fiskerätten och i dessa fall blir ersättningsberäkningen efter arrendekontrakten inte så besvärlig. De övriga däremot så mycket mer arbetskrävande. I stort sett bygger man ersättningskravet på en kapitalisering av den inkomst fisket givit och kruxet i det arbetet är förstås bestämmandet av den procent efter vilken man anser kapitaliseringen skall ske.

Förutom ombudsman Johnsson är två advokater inkopplade i ärendet, som tar vid när hr Johnsson gjort sitt utredningsarbete och administrativa knåp. Det gäller därvid att dels företaga en form av fiskerättslig undersökning för bestyrkande av fiskerätten, dels en redovisning av i vad mån fiskerätten genom lagbestämmelserna förlorats eller eventuellt inskränkts och slutligen en redovisning av värdet av det förlorade fisket.

Allt eftersom de enskilda ärendena avancerat tillräckligt för att lämnas in till fiskevärderingsnämnden matas denna successivt. I sin tur kopplar nämnden in kammarkollegiet som gör sin undersökning av de aktuella förhållandena och slutligen återkommer ärendet till nämnden för slutlig behandling och dom. En dom som sedan kan överklagas vid vanlig domstol.

När sista häxan brändes i vårt land för 250 år sedan

Av JOHAN SEWERIN

Att man i vårt land för 250 år sedan inte drog sig för att avrätta och bränna folk för häxeri och trolldom, låter numera otroligt. Men tyvärr är det sant. Sista dödsdomen uttalades efter en rannsakning på Eskilstuna slott år 1704 och den gick även i uppfyllelse.

Det torde vara allom bekant att redan Moseböckerna stadgar dödsstraff för trolldom, ty i 2 Mosebok, kap. 22: 18 står det: "En trollkona skall du icke låta leva." Yngre Västgötalagen stadgar också samma straff: "Förgör kvinna, ko eller boskap, kvinna eller bonde, blir hon tagen på bar gärning, gällde hon sitt liv härför. Far kvinna med vidskepelse, böte hon sexton örtugar tre gånger". Vår landslag av 1734 var lika sträng: "Var som brukar trolldom och skadar annan till kropp och egendom och varder med fulla skäl därtill vunnen, miste livet. Får någon död därav, då skall man steglas och kona halshuggas och i båle brännas."

Kyrkan stämplade häxeri som kätteri och avguderi. Häxeri föll därmed under inkvisitionens dom och där satte man tortyr och bålbränning i system redan under 1400-talet. Då kyrkan under ansträngningarna att utrota häxeri mötte protester både från lekmän och präster, satte sig två av inkvisitorerna ned att författa en handledning för rannsakare i häxmål. Boken kallades "Häx-kammaren" och dess anvisningar följde man under flera hundra år.

Det egendomliga är att häxeriet utbröt i flera europeiska länder samtidigt. Detta har givit flera skribenter anledning att tala om en häxeriets samlade attack, men samtidigheten var nog bara en slump. Häxeriförföljelserna låg liksom i luften och spred sig ryktesvis från land till land.

I Sverige var häxeriet värst på 1660-talet, men redan 1597 förekom en häxprocess i Hälsingland. Den 15 januari nämnda år rannsakades hustrun Brita från Bådan vid tinget i Söderala. Även hennes dotter och en annan kvinna var med inför rätta, och alla tre "bekände" att de farit till Blåkulla och beblandat sig med Djävulen. Hur det gick med de tre anklagade förmäler inga protokoll.

Den första större häxerirannsakningen hölls i Dalarna i augusti 1668, då 17 personer dömdes att mista livet. De följande dagarna efter domen flammade häxbålen högt på andra sidan älven mitt emot Mora kyrka. Om de brändes levande framgår inte av protokollen, men det torde vara säkert att de först halshöggs och sedan brändes. Fil. kand. Jan Stattin, som sysslat grundligt med häxprocesserna, har funnit att endast en enda person synes ha blivit levande bränd i vårt land.

Tragediin i Mora var början. Sedan följde nya häxprocesser runt om i landet — värst synes det ha varit i Dalarna, Bohuslän och Ångermanland. I det sistnämnda landskapet drog man hösten 1674 fram ej mindre än 80 personer, både barn och äldre, inför häxdomstolen. Av dessa 80 fick ej mindre än 71 lida dödsstraff och den 1 juni 1675 stod det största häxbålet här i landet, det var sammandraget vid Ångermanälven och där ljöt de 71 personerna döden, brändes å båle seden de först avrättats. I vårt land avrättades och brändes under 1660- och 1670-talen omkring 300 personer såsom häxor, unga och gamla om varandra.

Den sista "häxan" avlivades, som redan nämnts, år 1704. Det rörde sig här om en 80-årig halvt sinnessjuk gumma, Anna Ersdotter i Hällsta, som av bonden Nils Jönsson anklagades för häxeri. Hon rannsakades å Eskilstuna slott och rättens ordförande var häradshövding Jonas Thunberg. Under rannsakningen framkom följande:

Anna Ersdotter var egentligen hälsingska och hon hade i yngre år, då häxprocesserna pågick i Hälsingland, blivit rannsakad därstädes och frikänd. Sedan flyttade hon skyndsamt från det farliga grannskapet. De nya grannarna i Hällsta dit hon flyttat, fick väl så småningom veta att hon redan en gång stått anklagad för häxeri och trolldom, därav den nya anklagelsen mot henne.

Gamla Anna hade emellertid en dag kommit till Nils Jönssons gård och tiggt. Hon fick också en del varor: korv, brödkakor, ullstrumpor, tackade ödmjukt och gick sin väg. Men sedan hände det att husbonden på gården, Nils Jönsson alltså, miste sin hörsel samt fick dålig syn — kanske fick han ett lindrigt slaganfall — och han menade nu att gamla Anna förhäxat samt dragit trolldom över honom så att han mist syn och hörsel.

Den stackars gamla, som knappast förstod vad det var fråga om, erkände alltsammans utan tvekan. Hon trodde väl att hon skulle slippa ifrån bråket om hon erkände! Hon dömdes emellertid att mista livet. Hovrätten, som senare prövade målet, hemställde hos k. m:t att hon måtte få annat straff än livsstraff, men förgäves. K. m:t fastställde domen, som också gick i verkställighet den 15 juni 1704, då hon halshöggs och brändes.

Detta var alltså sista dödsbålet för häxeri men det var ingalunda den sista häxprocessen. År 1720 insattes på Örebro slott en kvinna, som kallades kapten Elin. Hon var hemmahörande i Näs härad i Värmland och anklagades för häxeri jämte ett antal andra personer. De tvangs samtliga att "bekänna" det som de anklagades för, men efter ingripande av landshövding Ribbing blev det här inga avrättningar. Han påvisade att deras bekännelser var resultat av svält och tortyr. Troligen blev de benådade, men landshövdingen gav häradsrätten en skrapa för sättet att leda rannsakningen.

Sedan förekom det ett stort rabalder i Roslagen, där man 1729 påstod att Den Onde grasserade väldeliga. I detta fall berättas också, att en präst munhuggits med Den Onde på svenska, och till sist befallt honom att tala latin. Men eftersom djävulen i fråga varken lärt latin eller annat blev det inget resultat av munhuggningen.

Ännu så sent som 1757—63 pågick nya häxprocesser i Dalarne, och sannolikt var det den sista häxrannsakningen i vårt land. Inte heller i detta fall är det bekant att någon dödsdom gått i verkställighet, och f. ö. blev lagparagrafen om dödsstraff för trolldom upphävd 1779.

Såsom en kuriositet kan berättas att man i Massachusetts i USA väckt ett förslag om att posthumt frikänna en rad kvinnor, som hängdes anno 1692, anklagade för häxeri. Troligen går förslaget igenom, säger man. Kanske vi också i vårt land borde frikänna alla dömda och avrättade häxor?

Hur kom nu häxprocesserna i gång? Ja, i allmänhet var det adelsmän eller präster, som drev på, vilket framgår av bevarade protokoll. Men de hade god hjälp av folks avundsjuka och hämndlystnad.

Sedan häxprocesserna en gång börjat rulla upp olika sidor av samlevnaden i byarna, passade mången på att angiva sina ovänner för trolldom och häxeri. Ofta gick det också så, att då en kvinna dömts till bålet och såg sitt snara slut nalkas, blev hon desperat och för att draga så många som möjligt med sig i olyckan, skyndade hon sig att angiva en rad medbrottslingar. Om någon förnekade häxeri, hade man stora möjligheter att framdriva "bekännelser" genom ohygglig tortyr. På så sätt tröt aldrig anklagelsematerialet.

"Det var en svår andlig farsot, som härjade vårt land, och som så många rent kroppsliga epidemier kom den utifrån. I vårt folks andliga hälsotillstånd förorsakade den djupa och svårläkta sår", säger en historiker med rätta.

Skogens värde 65 proc. högre sedan år 1945

STOCKHOLM.

Det samlade värdet av rikets skogsmark och växande skog var vid den allmänna fastighetstaxeringen 1952, från vilken nu endast preliminära siffror är tillgängliga, cirka 5.168 milj. kr, varav cirka 990 milj. kr markvärde Jämfört med 1945 års taxering innebär totalvärdet en höjning med cirka 65 procent.

Siffrorna lägger skogsstyrelsen fram i sin årsredogörelse. Det visar sig att av länen hade Värmlands och Kopparbergs län de högst taxerade skogarna, med 46[illegible] resp 410 milj. kr inkl. markvärde Lägsta värdet, 32 milj kr notera[illegible] för Gotlands län.

Värdet pr hektar av växande skog har taxerats högst i Södermanlands, Skaraborgs och Malmöhus län, d. v. s. län där virkesförrådet per hektar är stort. Om skogsmarksvärdet per hektar i genomsnitt för hela riket 1928 sättes lika med 100, så hade värdet 194[illegible] stigit till 134 och 1952 till 192. För den växande skogen har stegringen varit än starkare. Med 1928 alltjämt som basår steg värdet pe hektar år 1945 till 153 och år 195 till 265. Dessa betydande värdestegringar fördelar sig givetvis mycket ojämnt på de olika länen Så är t. ex. stegringen från 1928 till 1952 för skogen i de fyra nordligaste länen endast cirka 80 procent medan för vissa tydligare län (H[illegible]lands, Kalmar och Älvsborgs)

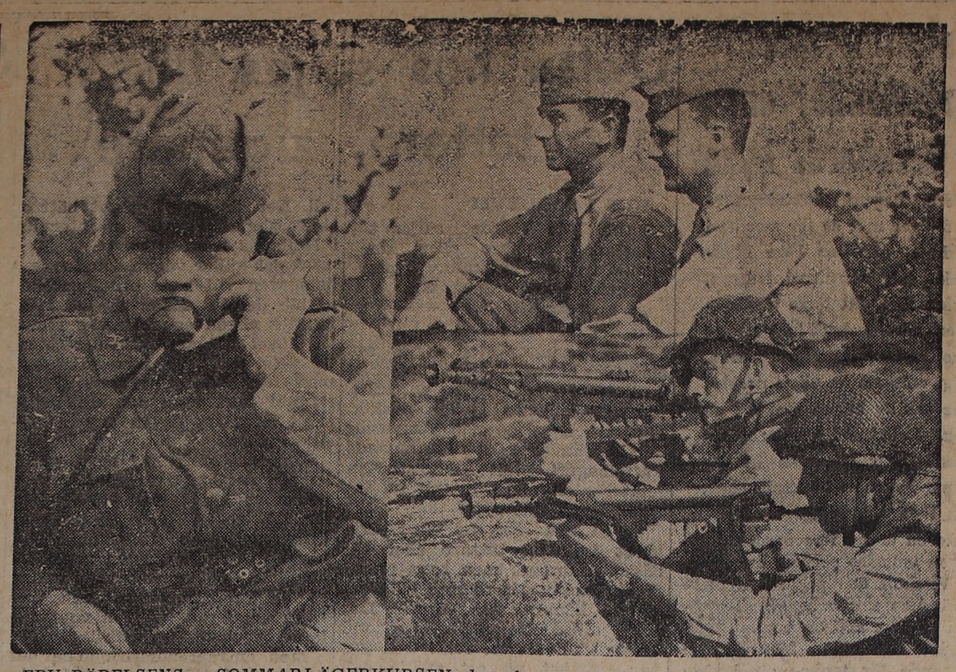

FBU-RÖRELSENS SOMMARLÄGERKURSEN har i sommar lockat betydligt över tusentalet värnpliktiga befäl, som satt till sin semestertid för att förkovra sina militära kunskaper. Det rör sig om sammanlagt 35 tvåveckorskurser på ett 25-tal platser i olika delar av landet. Vid Kjellviken utanför Strömstad och i Gottskär utanför Göteborg har ett par av de största kurserna pågått och därifrån redovisar vår fotograf de här intrycken: T. v. yngst av allihop i den "unga" kursen på Gottskär är 14-årige bagarlärlingen Göte Jonsson från Skövde som här övar signaltjänst. Överst t. h. Kurschefen kapten Emil Pultman och den danske löjtnanten Peder Jörgensen tar en paus, medan därunder Hugo Svartling från Norberg och Torbjörn Falk från Stockholm gå tt i skytteställning vid Kjellvikslägret.

Stoppa vanvettsrykte sluta samla "remsor"

STOCKHOLM

Det här är historien om ett fantastiskt rykte, som tydligen nått ut till varenda vrå av vårt land.

Enligt detta rykte skall den, som lyckas samla 5,000 arrivningsremsor kring cellofanet på cigarrettpaketen, så kallade tapes, av Monopolet i utbyte erhålla en invalidstol. En annan version gör gällande att det bara behövs 2,000 "remsor" för samma gåva.

— Alltsammans är så olustigt det gärna kan vara, säger direktör S. Ekroth. Det är för övrigt inte första gången som sådana här rykten kommit i omlopp; för något år sedan gällde det en motprestation från Monopolet i form av ledarhundar till blinda. Och dyningarna efter den "kampanjen" håller fortfarande i sig. Senast härom dagen fick vi ett brev från en blind i Halland, som önskade bekräftelse på att löftet kvarstod. Det är lika beklämmande som hemskt. Först alltså de blinda, sedan de vanföra.

Här på Tobaksmonopolet står vi lika rådvilla som frågande. Vi har inte den minsta lilla ledtråd när det gäller att försöka utröna på vad sätt dessa rykten uppstått, vi kan bara konstatera att de är i omlopp och att vi får ständiga förfrågningar från när och fjärran, brevledes eller per telefon. På olika sätt har vi dementerat saken, vi har vänt oss till återförsäljarna och utbett oss deras medverkan. Men ingenting tycks hjälpa, och dessvärre ser det ut som om folk i stora skaror nu är sysselsatta med detta "insamlingsarbete". Att det har stort omfång tyder alla tecken på. Ponera att någon "samlare" kommer upp till den magiska siffran 5,000 remsor! Det bör bli en ganska otäck chock när han sedan får veta att han inte får någon som helst lön för mödan, att han hamnat i en fallgrop.

Det kan ju parantetiskt nämnas att de åtråvärda remsorna numera finns på ett stort antal cigarrettpaket: Bill, Kent, John Silver, Delfi och en lång rad andra märken är försedda därmed, Man behöver alltså inte leta länge förrän man hittar vad man söker. Höjer man tobakskonsumtionen så menar man sig kanske nå målet desto fortare. Ökad avsättning har Monopolet ingenting emot — men den bör vara legal och inte baserad på rena ruskigheterna.

Ryktet försäkrar nu att den, som fyller ovan antydda prestanda, gratis får en invalidstol. Monopolet skulle inte — heter det vidare — betala ut penningsumman kontant för inköp av invalidstolen utan den skulle tillhandahållas direkt. Flugigt och dumt så det förslår, men så säger alltså ryktet. Och dessvärre faller folk som käglor för ett klot — samlarvurmen ser ut att bara gripa omkring sig, om jag tyder uppgifterna rätt, vilka kommer från landets alla hörn och kanter.

Säg att Tobaksmonopolet säljer bortåt 200 miljoner sådana cigarrettpaket årligen, vilka är försedda med tapes. Om ryktet talade sant så skulle detta realiter innebära att Monopolet finge skänka bort 40,000 respektive 100,000 invalidstolar årligen! Enbart denna upplysning ger en fingervisning om det rent vanvettiga i de cirkulerande ryktena. Hur stor den fabrik skulle vara, som kunde säkra tillverkningen av alla dessa invalidstolar, vete väl gudarna allena.

Nu står vi emellertid i det läget att alla goda krafters medverkan krävs för att äntligen få slut på denna otrevliga trafik.

Coventry bojkottar luftskyddet

Staden Coventrys fullmäktige beslöt nyligen att icke upprätta kommunala luftskyddsorganisationer som enligt lag skall underhållas av Englands samtliga kommuner. Coventry var den första brittiska stad som under andra världskriget nästan helt förintades av Hitlers luftarmada. Efter angreppet på Coventry hittade nazisternas propagandaminister Goebbels på ordet "coventrisera", och Hitler talade om att vilja "utradera" Englands städer. Enligt Coventrys stadsfullmäktigemajoritet är det fullständigt meningslöst att med stora kostnader och genom att pålägga medborgarna onödiga tjänster och mödor upprätthålla luftskyddsorganisationer i atombombernas och vätebombernas tidsålder. Luftskyddet enligt sedvanliga brittiska metoder är föråldrade liksom varje annat sätt att försöka organisera det civila luftskyddet under de givna tekniska förutsättningarna blir mera löjligt än ändamålsenligt, uttalade Coventry. Brittiska regeringen har emellertid inte tagit hänsyn till den tredskande stadens myndigheter utan skickat till Coventry en veritabel viceflygmarskalk, en generalmajor och en hög kvinnlig officerare i den kvinnliga luftskyddskåren. Dessa höga vederbörande har nu till uppgift att mot stadsfullmäktiges vilja och utan hänsyn till deras beslut upprätta den obligatoriska civila luftskyddsorganisationen. Stadsfullmäktige har följdriktigt kallat befolkningen till att bojkotta det planerade statliga luftskyddet.

Eldare hoppade av tåget i 75 km. fart

MALMÖ (TT).

Eldaren på ett tåg mellan Eslöv och Kristianstad hoppade på söndagsmiddagen av tåget i 75 km. fart, då lågor på grund av gasutveckling i fyrboxen slog ut i förarhytten.

Han fick ett krossår i huvudet och hjärnskakning, men skadorna är inte allvarliga. Föraren stannade kvar på loket och stoppade tåget.

MILANO: Tre barn — det äldsta fyra år gammalt — innebrändes på söndagen i en husvagn medan deras föräldrar uppträdde på en cirkus i närheten. Eldsvådan orsakades av en kortslutning och husvagnen brann ned helt.

Tretton spanjorer döda vid tågolycka

MADRID (TT — Reuter).

Tretton personer dödades på måndagen då en järnvägsbro störtade just som ett blandat gods- och persontåg rullade över den.

Olyckan ägde rum mellan Huelva och Zafra i Södra Spanien. 12 av de dödade uppges vara järnvägsarbetare som åkte med tåget samt en herde som var med tåget för att se till en del djur i en godsfinka.

Starke Arvid död

STOCKHOLM (TT)

En av svensk idrotts mest populära och legendariska figurer, Anders Arvid Andersson, Starke Arvid, avled i lördags 81 år gammal. Han var född i Västermo i Södermanland. År 1896 blev han världsmästare i tyngdlyftning och vid inofficiella VM i brottning i Helsingfors och S:t Petersburg klarade han andra plats. Här hemma gjorde han sig mest känd som kraftfenomen på cirkusar.

ANKARA: Turkiet hemsöks f. n. av en värmebölja med temperaturer på upp till 40 4grader Celsius.

Varför sparade ryssarna sina fallskärmstrupper?

Varför användes inte Sovjets fallskärmstrupper under andra världskriget?

Den frågan har stötts och blötts hart när i det oändliga bland militära fackmän alltsedan krigsslutet 1945. I tidskriften Pansar gör fänrik K. R. Perhusen dels en översikt över organisationen av detta vapenslag i Sovjetunionen, dels en teoretisk beräkning av vad som kan ha föranlett ryssarna att inte sätta in sina utomordentligt välövade och till numerären omfattande fallskärmstrupper.

Ett löfte av Vorosjilov på 1930-talet

"Vi skall angripa fienden bakom hans egen front", förklarade redan under 1930-talet den dåvarande försvarskommissarien marskalk Vorosjilov, "och härtill behövs det inte bara bombplan, flygplan som blåser ner giftgas, landsätter hela divisioner bakom motståndarens front och sätter in kulsprutor, kanoner, pansarbilar och tanks i hans rygg, utan även fallskärmshoppare, vilka i tusental kastar sig ned ur flygplanen över fiendelandet och faller som snöflingor från himlen".

Man kan fråga sig varför inte Vorosjilovs löften genomfördes under andra världskriget, trots att Sovjet vid sitt inträde i detta förfogade över de största, bäst utbildade och mest erfarna fallskärmstrupperna i världen. I början kan väl detta ha berott på att inte vare sig det ryska flyget eller pansartrupperna taktiskt hade förmågan att delta i en sådan kombinerad operation. Bristen på transportflyg kan också ha spelat in i sammanhanget. Men efter krigets vändpunkt 1942—43, då ryssarna hade luftherraväldet på östfronten och deras pansartrupper ådagalade en taktisk finess baserad på de vunna krigserfarenheterna,, som vid flera tillfällen visade sig överlägsen de segervana tyskarna, framstår avståendet från att använda fallskärmstrupperna som något av en gåta.

Truppernas rekrytering — ligger förklaringen där?

Ryssarnas medvetenhet om att de efter att kriget vänt sig till deras fördel efter 1942—43 ändå i kraft av sina resurser skulle segra kan ha gjort dem obenägna att använda sina elitbetonade fallskärmstrupper i förlustbringande strider. Om hypotesen att fallskärmstrupperna rekryteras bland de mest fanatiska och ur kommunistisk synpunkt mest pålitliga delen bland sovjetungdomen är riktig kan det vara en önskan hos sovjetledningen att spara denna ungdom för kommande uppgifter, som ligger bakom alltsammans. Det kan också ha varit en önskan hos sovjetledningen att inför krigsslutets eventuella konflikter med de medallierade i väster behålla ett trumfkort på hand.

I ett eventuellt nytt världskrig gör vi dock klokt i att räkna med de ryska fallskärmstrupperna som en realitet. Deras insats i Kontinentaleuropa i ett nytt krigs inledande skede kan — i samverkan med den där talrika inhemska femtekolonnen — skapa stora framgångar. Men också i Europas tre stora ö- och halvöbastioner — Storbritaninen, Pyreneiska och Skandinaviska halvön — kan de ryska fallskärmstrupperna i samband med överraskning och samverkan med femtekolonnen få stor betydelse för stridens utgång. Dessa områden har som bekant i sitt militärgeografiska läge, de begränsade transportmöjligheterna över landgränserna och den Röda flottans relativa svaghet ett skydd mot ett utvecklande av Röda arméns massiva kraft. En hänsynslös kraftinsats av ryska fallskärmstrupper är därför möjlig i dessa för Sovjets vidare kamp mot västern så viktiga områden.

42 hemliga organisationer övervakar västberlinarna

Fallet Otto John har aktualiserat problemet av de talrika hemliga, halvlegala och legala underrättelseorganisationer som är verksamma i Västberlin. Stadens utsatta läge, dess ställning som observationspost mitt i en kommunistbehärskad stat, har medfört, att hänsynslösa geschäftmakare lätt får utnyttja läget. Icke mindre än 42 mot kommunisterna riktade informations- och underrättelsebyråer finns i Västberlin och det kan inte längre betvivlas att denna tropiska flora av skumma och hederliga människor som står i konkurrens mot varandra, skapar en atmosfär som den kommunistiska polischefen, den i Norden välkände Ernst Wollweber, får glädje av. Det finns knappast en bland dessa 42 antikommunistiska byråer som inte har infiltrerats av kommunistiska agenter. Många bland dem är bara lockbete och kamouflage för den östtyska kommunistpolisen. Då det alltid står legala och illegala, offentligt redovisade och hemliga finansieringsmöjligheter för vars och ens förfogande som i Berlin önskar öppna en egen antikommunistisk informations- och underrättelsetjänst, har den skicklige och hänsynslöse Wollweber utnyttjat situationen till kommunismens fördel. Det finns offentliga amerikanska medel, men det finns också hemliga fonder både i Västtyskland, England och USA, som skickliga agenter kan mobilisera för sina skumma syften. Det är inte alls ovanligt att någon högre östtysk kommunistfunktionär — en domare, åklagare, partisekreterare o. s. v. — som under år troget tjänat kommunisterna plötsligen dyker upp i Västberlin som "politisk flykting". Visserligen undersöker vissa av senaten kontrollerade myndigheter syftet och meningen med flykten, men det hjälper inte heller, om de officiella kontrollorganen nekar legitimera nykomlingen som politisk flykting. Varje tysk äger på grund av de rådande förhållandena automatiskt sitt tyska medborgarskap, vilket ger honom rättigheter också i Västtyskland. Ingen östtysk kan landsförvisas eller nekas uppehåll i Västberlin. Den östtysk som av skumma skäl kommer till Västberlin har således alltid tillfälle att öppna sin egen byrå med telefon och uppträda som "sakkunnig" i östtyska och kommunistiska frågor. Snart får han pengar från någon av de nämnda fonderna. Han utger både en antikommunistisk informationstjänst och sysselsätter Wollwebers agenter i Västberlin och Västtyskland.

På grund av Otto Johns avvikande till Östberlin höjes nu sansade politiska röster som kräver att Västberlin resp. Västtyskland och de västallierade med det snaraste rensar upp i denna urskog av okontrollerat geschäftmakeri. Det krävs att en enda och av den västtyska staten kontrollerad underrättelsetjänst skall upprättas, omfattande de bästa och mest användbara personer som arbetar för de 42 oljika underrättelsetjänster. Finansieringen av de andra byråerna bör upphöra.

FRÅN ALLMÄNHETEN

Vår folkpension.

Man hör många gånger yttranden om att folkpensionen inte borde vara en allas förmån och sålunda inte ges åt andra än behövande, dvs. fullständigt medellösa. Behovsprövning skulle alltså vara utslagsgivande. Hur svårt det är vid behovsprövning fick de som sökte om pension i folkpensioneringens första stadier erfara. Tusen sätt att motivera avslag anfördes. Jag skall här ge ett exempel: Ett par ålderstigna män i en socken någonstans, f. d. torpare, men som stannat kvar i sina på den tiden mycket bristfälliga stugor, vägrades pension av det skälet att de ägde bostad, men om de saknat sådan skulle ansökningen möjligtvis kunnat beviljas. Ett ganska unikt sätt för tillämpning av pensionsbestämmelserna. Det var fråga om mycket gamla män, så till slut gick den enes son till vederbörande styrelse och framhöll, att skulle den gamle fadern ha understöd nån gång, borde det vara medan han levde. Han fick också efter detta njuta sin lilla pension något år.

Nu har det ju dess bättre blivit så att alla vid lagstadgad ålder utfå penison, utan knussel från någons sida. Men så ha vi en annan kategori av hjälpbehövande, nämligen dem som innan pensionsåldern inträtt drabbats av sjukdom o. blivit oförmögna till arbete. Dessa, då de äro medellösa, ha ju intet annat att falla tillbaka på än hoppet om att s. k. förtidspension blir dem beviljad. I dessa fall, det lägger i sakens natur, måste ju behovsprövning tillämpas. Här kunde, ur barmhärtighetssynpunkt sett, den lokala pensionsstyrelsen jämte de konsulterade läkarna med råd och dåd bistå de hjälpsökande. De få dock som det nu är i många fall kämpa en hard kamp, i somliga utan att lyckas, för att erhålla förtidspension. Också i detta fall skall jag lämna ett exempel på vederbörandes kitslighet, men från en annan socken är ovan nämnda. En ensamstående, närmare 60-årig kvinna, som sedan flera år lidit av värk, vilken medfört förbroskning i höfter och ben, har flera gånger vädjat om understöd i form av pension, vilken dock alltid avslagits. På sistone har hon också drabbats av sockersjuka, vilket man tycker borde utgjort ett plus i motiven till hennes vädjanden om hjälp, men med samma negativa resultat. Läkaren, som hon konsulterade härför, upplyste henne om att sockersjuka är ingen sjukdom, bara man använder insulin är den faran över. Flera sådana läkareutlåtanden skulle kunna framkastas men detta talar ju sitt tydliga språk.

I en tid då det råder överproduktion på nästan allting, och då självaste Moder Jord dignar under tyngden av sina gåvor till oss, som säkert är ämnade åt oss alla, kan man tycka att sjuka, hjälpsökande människor inte skulle behöva vädja förgäves efter existensmedel för kommande dagar. Så behöver det inte vara.

M. C.

VETET och RÅGEN
ger mera efter betning med
BETOXIN
— *ett säkert skydd!*
BETOXIN 61 — pulver
BETOXIN F — flytande
BETOXIN TD — verk-
samt även mot penselmögel.
AKTIEBOLAGET EWOS SÖDERTÄLJE

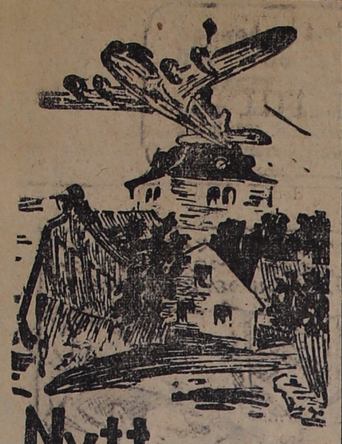

Nytt och flytt

Dagens namn
ARNE

Solen går upp kl. 4.14 och ned kl. 20.21.

Morgondagens namn
ULRIK

Solen går upp kl. 4.16 och ned kl. 20.19.

Dagens dikt:

Jag är den sjuka linden,
som ung ännu förtorkar.
Att strö torrt löv för vinden
är allt min krona orkar —
Löv, fall, vind, för bort.
Det prasslar bland löven på marken torrt.

(G. FRÖDING.)

Män slösar mera tid än kvinnor

Enligt en rapport av brittiska hälsovårdsdepartementet, vilken offentliggjordes i dagarna, bevisar kalla siffror att männen dagligen slösar bort 6 gånger mera tid än kvinnorna. Medan kvinnan dagligen och i genomsnitt endast använder 65 min. på att "inte göra någonting utan bara sitta eller slösa" så är motsvarande siffra för den manliga befolkningshalvan 35 timmar och 50 min. pr vecka. Männen använder endast 18 min. pr vecka till att hjälpa hustrurna i köket och vid hushållsarbetet. Männens älsklingssysselsättningar efter dagens jobb är att sitta pratande och röka, vidare att lyssna på radio och television, samt att slöa på sofflocket. Kvinnorna brukar däremot också när de lyssnar på radio och TV ha någonting för händerna.

Clipette i guld mot hår i näsan

Den illustrerade amerikanska tidningen Esquire rapporterar sina manliga läsare uppfinningen av "Clipette", en liten manick som betecknas vara teknikens triumf i tjänst för männens skönhetsvård. "Clipette" är en liten klippmaskin, den kan bäras i västfickan, den kan säkert, effektivt och utan smärtor avlägna besvärande hår i näsan och öronen. Klippmaskinen försäljes under läkarkontroll och är tillverkad av silver eller guld samt kostar bara 9 dollar, eller 45 kronor. Så var det med detta.

Blind läkare jubilerar 2,000:e förlossningen

70-årige gynekologen vid BB i den franska staden Chelles, doktor Albert-André Nast har häromdagen firat ett märkligt jubileum. Läkaren är helblind men har nu genomfört sin 2,000:e förlossning sedan år 1931 då han förlorade synen. Doktor Nast led av en obotlig ögonsjukdom som trots flera operationer inte kunnat botas. När han under åren 1930—31 fick visshet om att han snart skulle komma att förlora sin syn, började han öva sig i att utföra sitt arbete som gynekolog med förbundna ögon. Så förvärvade han stor säkerhet vid operationsbordet och fortsatte med arbetet. Han har under de gångna 23 åren också genomfört omkring 1.200 gynekologiska operationer vid sidan om förlossningarna. Till pressen förklarade doktor Nast att han med sitt exempel ville bevisa att ingen människa får ge tappt sedan han förlorat synen. Hans liv har fått större rikedom och de dagliga segrarna över den kroppsliga skadan gav honom styrka och livsmål.

Spansk vinkautschuk

Spanska regeringen gav tillstånd för en kemisk fabrik i Barcelona att börja med tillverkningen av syntetisk kautschuk från vin. Med en årskapacitet på 800 ton skall produktionen av gummi inom kort upptas, varvid massor av osäljbart och överflödigt men icke desto mindre gott spanskt vin skall förarbetas till kautschuk.

EN AKTUELL SKRIFT FÖR ALLA JORDBRUKARE

Redan nu måste jordbrukarna planera för nästa års jordbruk. Inte minst gäller det ifråga om att tillföra jorden ny växtnäring som ersättning för den, som årets gröda sugit till sig. En orientering om de senaste erfarenheterna på detta område publiceras i en skrift, "Gödslingens planläggning inför 1955", som i dagarna utgivits.

I denna 50-sidiga, rikt illustrerade skrift ger en rad experter råd och rön.

Markaryds-bygden

Laholms Tidnings lokalredaktion: Markaryd, Villagatan
Redaktör Sven B. Jönsson. Tel. 10150.

Realisationen fortsätter

Yngve Olson, Markaryd

Sunnerbo härads BF-kandidater har nominerats

Sunnerbo landstingsvalkrets av Bondeförbundet, SLKF och SLU hade i lördags nominering av kandidater till årets landstingsmannaval. Mötet hölls i Hvilan, Ljungby, med landstingsman J. E. Bjersér Vrå, som ordförande. Det beslöts att gå fram med fyra olika listtyper. Landstingsman J. E. Bjersén, Vrå, hade före nomineringen undanbett sig återval. Listorna fick följande utseende:

Lista 1: Riksdagsman Fritiof Karlsson, Nöttja, lanthushållslärarinnan Elin Carlsson-Ekelund, Liatorp, landstingsman Harry Johansson, Torpa, fru Elsa Gustafsson, Ryssby, lantbr. Alvin Carlsson, Hamneda, fru Gudrun Winblad, Strömsn.bruk, lantbr. Gunnar Elgeskog, Össlöv, fru Elsa Svensson, Markaryd, fru Agnes Järnhardt, Göteryd.

Lista 2: Riksdagsman Fritiof Karlsson, Nöttja, landstingsman Harry Johansson, Torpa, lantbr. Rune Andersson, Delary, lantbr. Robert Olsson, Markaryd, nämndeman Ture Nilsson, Hinneryd, fru Elsa Svensson, Markaryd, lantbr. Gustav Gustavsson, Ryssby, lantbr. Albert Kvänsler, Kvänslöv, fru Ida Johansson, Vrå.

Lista 3: Riksdagsman Fritiof Karlsson, Nöttja, landstingsman Harry Johansson, Torpa, kom.-nämndsordf. E. Zachrisson, Ryssby, lantbr. Åke Olsson, Odensjö, fru Elsa Gustafsson, Ryssby, förste jordbruksinstruktör Gunnar Bergquist, Ljungby, kommunalnämndsordf. John Andersson, Göteryd, lantbr. Sixten Pettersson, Traryd, fru Elsa Svensson, Össlöv.

Lista 4: Riksdagsman Fritiof Karlsson, Nöttja, landstingsman Harry Johansson, Torpa, lantbr. Valdemar Nilsson, Hornsborg, lantbr. Valter Johansson, Lidhult, lantbr. Gunnar Johansson, Hinneryd, fru Greta Johansson, Pjätteryd, lantbr. Robert Olsson, Markaryd, fru Vera Nilsson, Ljungby, lantbr. Ernst Karlsson, Målaskog.

Från Hilding Idofsson, Nöttja, förelåg en motion, vari påtalades det orimliga i att Växjö och Ljungby flyttades upp i 3:e dyrortsgruppen, trots att riksdagen en gång fattat beslut om att städerna ej utan vägande skäl skulle brytas ut från den dyrortsgrupp, som den omgivande landsbygden tillhör. Såväl Växjö som Ljungby hade av socialdepartementet hänförts till dyrortsgrupp 2. Efter uppvaktningar från de båda städerna flyttades Växjö upp, medan Ljungby ännu kämpar för att få komma upp i 3:e dyrortsgruppen. Har riksdagen en gång fattat beslut om att hela län böra tillhöra samma dyrortsgrupp, bör inte några aldrig så ihärdiga uppvaktningar få riva upp ett sådant beslut. Mötet anslöt sig till motionären i dennes uppfattning och beslöt att uttala sitt ogillande över den orättvisa, som härigenom vederfares landsbygdens folk.

Landstingsvalkretsens ordf. riksdagsman Fritiof Karlsson, Nöttja, framförde landstingsvalkretsens tack till den avgående landstingsmannen J. E. Bjersér, Vrå, för allt det arbete denne nedlagt i landstinget till landsbygdens fromma.

Vidare förekom en politisk orientering av riksdagsman Fridolf Jansson, Alvesta. Mötet var synnerligen talrikt besökt och kännetecknades av livaktighet och optimism inför det kommande valet.

Kvinnlig bilist krockade i Värnamo, togs i Markaryd.

Polisen i Markaryd tog i måndags en kvinnlig stockholmsbilist, som söder om Värnamo krockat med en annan bil. Stockholmsbilisten hade därefter givit sig söderut och polisen i Värnamo alarmerade markarydspolisen som stoppade bilen och höll förhör med föraren.

Markaryd/Majenfors-dominans i Timsforstävling.

Sista torsdagsorienteringen hade 29 deltagare. Banläggare var Georg Salomonsson, som presenterade en lättlöpt och bra bana. På långa banan var som vanligt två majenforsare värst, med Inge Bondesson, Markaryd, tätt i hälarna. Kortaste tiden på korta banan hade Folke Eriksson, Graal ("Masen"), gammal idrottsman men ny som orienterare. Pojkklassen vanns överraskande av lille Nisse Svensson från Markaryd med inte mycket större Klüft från Graal som god tvåa. Inga Svensson vann slutligen syskonduellen i damklassen med god marginal.

Resltat:

Långa banan (17 startande): 1) Leif Brånalt, Majenfors, 0,58, 2) Gösta Gustafsson, Majenfors, 0.59, 3) Inge Bondesson, Markaryd, 1,01, 4) Arne Nordal, Örkelljunga, 1,02, 5) Torsten Jonsson, Majenfors, 1,08, 6) Alf Lindberg, Markaryd, 1,10, 7) Rune Svahn, Markaryd, 1,12,10, 8) Kurt Ström berg, Markaryd, 1,12,12, 9) Erik Persson, Graal, 1,15, 10) Gösta Svensson, Markaryd, 1,16.

Korta banan, seniorer och oldboys (4 startande): 1) Folke Eriksson, Graal, 0,46, 2) Anders Granström, Markaryd, 0,49, 3) Viking Jonsson, Majenfors, 1,01.

Korta banan, pojkar: 1) Nils Svensson, Markaryd, 0,50, 2) Jan Ove Klüft, Graal, 0,51, 3) Bert Åslund, Markaryd, 0,58.

Korta banan, damer: 1) Inga Svensson, Markaryd, 1,06, 2) Margit Svensson, Markaryd, 1,47, 3) Gullan Frick, Markaryd, 1,52.

Gösta Gustavsson vann Strömsnäs träningstävling.

Söndagens träningsorientering i Strömsnäsbruk samlade ett trettiotal deltagare, däribland en kvintett andersöner från FK Finn Ljungby. Banorna som lagts av Stig Bergknut, gick i markerna runt Bråna och var i blötaste laget.

Majenfors vann samtliga avdelningar på herrsidan genom respektive Gösta Gustafsson, Viking Jonsson och Assar Branting. I damklassen startade endast representanter för hemmaklubben, av vilka Iris Axelsson gjorde en god prestation och hotade de tre andersönerna i pojkklassen. Resultat:

Långa banan (11 startande): 1) Gösta Gustafsson, Majenfors, 1,12, 2) Erik Persson, Graal, 1,20, 3) Kurt Strömberg, Markaryd, 1,21, 4) Verner Johansson, Majenfors, 1,22, 5) Ingemar Håkansson, Majenfors, 1,24, 6) Olle Ek, Graal 1,29.

Korta banan, seniorer och oldboys (5 startande): 1) Viking Jonsson, Majenfors, 0,47, 2) Folke Eriksson, Graal, 0,54, 3) Lennart Brodén, d:o, 0,58.

Korta banan, pojkar (11 startande): 1) Assar Branting, Majenfors, 0,42, 2) Rune Svahn, Markaryd, 0,48, 3) Birger Andersson, Finn, 1,06, 4) Melker Andersson, d:o, 1,07, 5) Lars Andersson, d:o, 1,08, 6) Jan-Ove Klüft, Graal 1,13.

Korta banan, damer (2 startande): 1) Iris Axelsson, Graal, 1,11.

B-kretsmästerskapstävlingar på Skärsjövallen.

MIF:s friidrottssektion har fått i uppdrag att anordna årets B-kretsmästerskap och dessa äger rum på söndag på Skärsjövallen. Tävlingarna kommer säkerligen att bli mycket intressanta och de omfattar följande grenar: Löpning 100, 200, 400 och 3000 meter, höjdhopp, längdhopp, tresteg, stav, kula, diskus och spjut. Tävlingarna börjar kl. 15 och de bör samla en talrik publik.

Träningsorientering

blir det i morgon torsdag med samling på stora vägen Markaryd—Knäred i höjd med Ängabäcks kraftstation.

Friluftsbadet i Jetesjön inviges i samband med simskolans avslutning.

Simskolans avslutning brukar alltid vara mycket populär och anslutningen till den är alltid stor. I år kommer säkerligen allmänheten i ännu högre grad än hittills att samlas kring avslutningen då denna får formen av en invignings fest av simbadanläggningen. Simbadanläggningen har ju varit i bruk i ett par år och blev färdig förra sommaren varför en invigning då planerades. Detta gick emellertid inte att ordna på grund av paratyfus och därför beslutade man att invigningen skulle förrättas i samband med simskolans avslutning innevarande år. Utöver det program som eleverna i årets simskola kommer att svara för kommer Simsällskapet Laxen i Halmstad att bjuda på en trevlig simuppvisning omfattande olika slags simsätt, tävlingar, olika simhopp från trampolinen, livräddning m.m. Så blir det invigningstal och bullfest för barnen och utdelning av märken och hederspriser. Simfestligheterna börjar kl. 15 som annons i dagens tidning meddelar.

När skall man skördetröska?

Av agr. lic. BENGT NYSTRÖM, Jordbrukstekniska institutet. Uppsala.

Under den kommande skördesäsongen är det många lantbrukare, som för första gången kommer att använda skördetröska för att bärga sin skörd. Övergången från bindarskörd med fälttorkning till skörd med skördetröska är ofta nervpåfrestande och besvärlig. Den största svårigheten i samband med denna övergång hör samman med den helt dominerande inverkan som kärnans vattenhalt har på resultatet av skördetröskningen. Både vid för hög och för låg vattenhalt på kärnan blir resultatet av skördetröskningen dåligt. I vårt klimat är naturligtvis för hög vattenhalt vanligast, och endast i undantagsfall har man svårigheter, som härrör från för låg vattenhalt.

Vilken vattenhalt är lämpligast?

För spannmål och flertalet andra fröslag i den mån de skördetröskas ligger den optimala vattenhalten för skördetröskning inom området 15—20 proc.. Detta är konstaterat genom omfattande undersökningar i olika länder och också verifierat erfarenhetsmässigt. Vid skördetröskning av spannmål och frö då vattenhalten hos kärnan ligger utanför dessa gränser uppstår skador på kärnan.

Vad sker om vattenhalten understiger 15 proc.

Vid skördetröskning vid mycket låg vattenhalt nedsätts spannmålens grobarhet, om inte tröskcylinderns varvtal minskas. Denna sak aktualiserades i vissa delar av landet under förra årets höstveteskörd, som kunde ske vid ovanligt låg vattenhalt. I en del fall fick man då avsevärda skador på spannmålen. I en tysk undersökning ökades grobarheten hos råg, som skördetröskats vid 10 proc. vattenhalt från c:a 80 till c:a 93 proc., när cylindervarvtalet minskades från 1500 till 870 rpm. Olägenheterna vid skördetröskning av spannmål med mycket låg vattenhalt kan till största delen elimineras, om tröskningen sker med försiktighet.

Vad sker om vattenhalten överstiger 20 proc.

Vid skördetröskning av spannmål med över 20 proc. vattenhalt nedsätts spannmålens kvalitet på olika sätt.

Grobarhet och skjutkraft avtar och nedsättningen ökar med stigande vattenhalt. Något tidigare än då grobarheten nedsätts avtar groningsenergin, varför det för spannmål, som skall användas till utsäde, är av avgörande betydelse att vattenhalten är under 20 proc. vid skörden.

Genom nya engelska undersökningar har man också konstaterat, att vid lagring av spannmål svamputvecklingen blir större på den spannmål, som skördats vid hög vattenhalt, än på den som skördats vid låg. Ökningen inträder även om spannmålen torkats före lagringen. Vid ökad svamputveckling försvåras lagringen, och därför är det för all sorts spannmål, oberoende av vartill den skall användas, av största betydelse, att skördetröskningen sker vid en vattenhalt understigande 20 proc.

De skador som uppstår vid skördetröskning vid hög vattenhalt förorsakas av själva tröskningen. Man skulle liksom vid låg vattenhalt kunna komma ifrån dessa skador genom att sänka cylindervarvtalet. Detta är emellertid inte praktiskt genomförbart eftersom urtröskningen vid den höga vattenhalten i så fall blir ofullständig.

När är spannmålens vattenhalt låg?

Under mognaden sjunker spannmålens vattenhalt ganska kontinuerligt, och vid full mognad är den c:a 20 proc. Därefter varierar kärnans vattenhalt med väderleken. Hög luftfuktighet, dagg och regn höjer vattenhalten, varvid dock mängden nederbörd har mindre inverkan än varaktigheten. Emedan nätterna under skördesäsongen som regel är fuktiga, är spannmålens vattenhalt på morgnarna hög. Upptorkningen kan dock vid lämplig väderlek gå fort, det är inte ovanligt att vattenhalten sjunker med 2—3 proc. per timme. Det är då all anledning att uppskjuta igångsättningen av skördetröskan några timmar. Detta gäller särskilt efter en klar natt med mycket dagg.

Mot kvällen ökar vattenhalten åter, men stegringen sker långsamt, varför skördetröskningen ofta med fördel kan pågå även något efter det daggen fallit.

Olika slag av fröer reagerar något olika för väderlekens inverkan. Vetets vattenhalt är ganska stabil och vattenhaltsförändringarna sker därför långsamt. Vattenhalten hos havre, raps och många gräs är mycket rörlig och förändringarna sker hastigt. Korn intar en mellanställning. I den mån man har möjlighet till det, bör man beakta dessa olikheter hos fröslagen vid skördetröskningen, och speciellt gäller detta då arbetet störs av olämplig väderlek. För den som är intresserad av att studera hur vattenhalten kan variera i stående säd under skördesäsongen rekommenderas Meddelande nr 223 från Jordbrukstekniska institutet, Uppsala 7.

Låg vattenhalt hos spannmålen vid skördetröskning är den viktigaste faktorn för att arbetet skall lyckas. Om vädret inte är särskilt dåligt, har man stora möjligheter att skörda spannmålen vid tämligen låg vattenhalt genom att ge akt på väderlekens växlingar och inverkan av detta på spannmålen.

Jun.

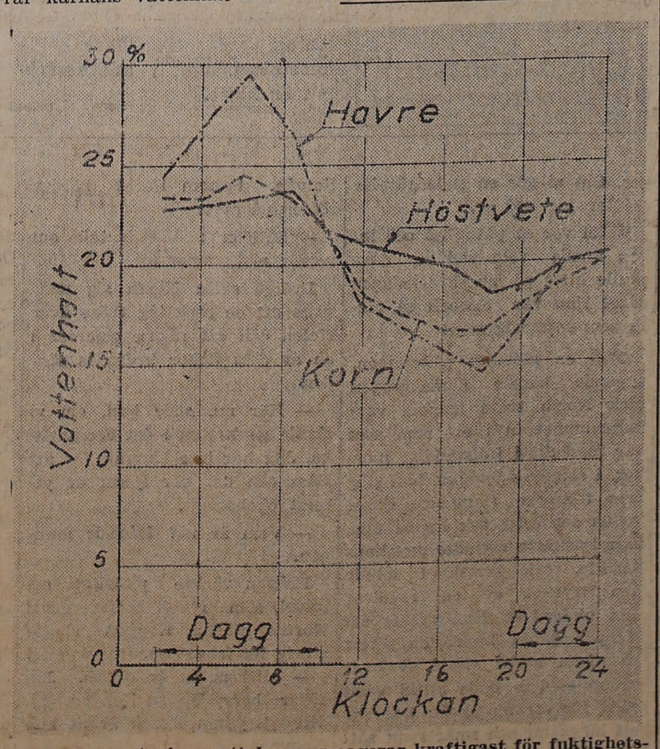

Diagrammet visar, att havre r eagerar kraftigast för fuktighetsförändringar i luften, korn mindre och höstvete minst.

Lizette Svensson

IN MEMORIAM.

Då man efter en tids bortovaro återkommer till hembygden, är det främst det under tiden försvunna som gör sig märkbart, synnerligen om det är en människa som försvunnit och synnerligast om denna människa för alltid gått bort — genom döden.

I början av denna sommar stod det klart för de närmaste och vännerna, att Lizette när som helst kunde gå över gränsen till det stora obekanta. Hennes årslånga sjukdom kunde snabbt taga en fatal vändning, även om hennes vänner trodde — och innerligt hoppades — att ett under kunde ske och hon åter bliva kry och glad som förr. Men hennes livstråd klipptes av.

Inför den öppna graven vill man gärna göra en återblick över det liv som ändats. I detta fall kunde man tänka sig tillbaka till den tid, då hon och hennes man gifte sig och gemensamt började arbeta för sig och sitt hem, sina barn. Det var inga stora tillgångar i det lilla hushållet. Men då han år efter år förbättrade det ekonomiska, inte genom fördomsfria affärstricks utan genom ärlig och redig jordbruks- och affärsverksamhet, var det hon som genom klok hushållning gjorde sin insats för det välstånd som efter hand blev mödans lön. Och hur hon kunde arbeta för hemmet! Då hennes make drabbades av ohälsa för flera år ,fick hon bokstavligen arbeta för två och dessutom kärleksfullt vårda den sjuke. Vad som höll henne uppe under denna svåra tid var hennes arbetsförmåga och glada humör. Hon klagade aldrig, icke ens under den svåra sjukdom, som ändade hennes liv. Resolut till sitt väsen funderade hon aldrig över vilket som var för henne själv lämpligast att säga eller icke säga, inför oredlighet eller dåliga handlingar reagerade hon blixtsnabbt och skrädde inte orden. Så funtade de människor behövdes många bland alla de klenmodiga, som alltid menar: Vad har jag med en sak att göra, som inte skadar mig själv? A andra sidan var hon genast färdig med positiva insatser. Hennes beteende i det fallet kan bäst illustreras med en liten händelse. Hon besökte en vänninna, som låg sjuk, dennas hem var litet ruggigt och ostädat, som det blir då den driftiga husmodern har förfall. Lizette satte sig inte vid sjukbädden, ömkade sig och gav billiga råd. Nej, hon fick genast fram rengöringsmedel och gjorde ett normalt dagsverke på ett par timmar, så att det blev snyggt och rent. Då hon gått, sade den sjuka till sin man: "Detta skall vi aldrig glömma, det var värt långt mera än själva arbetet".

Nej, Lizette skall inte glömmas av sina många vänner, ljust och glatt skall hennes minne förbliva.

O & E.

JSM i tennis:

I. INGVARSSON, LAHOLM, KLAR FÖR KVARTSFINAL

TRANÅS (TT).

Efter andra dagen av JSM i tennis är det klart för kvartsfinalerna på onsdagen. Andra dagen gav bl. a. följande resultat:

I. Ingvarsson, Laholm—T. Pettersson, Rotebro, 6—1, 6—2. L. Rothstein, Slite —B. Fevtersson, Laholm, w. o.

När kyrkklockorna kallade Sveriges landstormsmän till vapen år 1914

Några anteckningar med anledning av 40-årsminnet av första världskrigets utbrott och mobiliseringen då

Den första krigsförklaringen utfärdades den 28/7 1914 av Österrike-Ungern till Serbien, varefter Tyskland den 1/8 förklarade Ryssland och den 3/8 Frankrike krig. Så följde Englands krigsförklaring till Tyskland och den ena krigsförklaringen följde på den andra, så att till slut hade Centralmakterna nästan alla jordens stater emot sig. De höllo dock stånd i 4 år.

Vid krigets utbrott mobiliserades en del av den svenska landstormen. Det blev en brokig skara att se på; en armbindel med en kunglig krona, en trekantig hatt och en revolver var den första utrustningen, sign. med kamrater fick i utstyrsel — detta i Varberg. De första nätterna fick vi ligga i skolsalarna, därefter i den gamla fästningen. Vi som bodde i staden fick gå hem för att äta; för övrigt kunde vi vara hemma eller nästan vara var vi ville om dagarna. Huvudsaken var att vi var tillstädes då uppropen skedde om morgnarna. Lite övningar förekom ibland men annars fördrevs tiden av de flesta med kortspel. De som icke intresserade sig härför tog vanligen en bok med sig hemifrån.

Till kompanichef hade vi en grosshandlare och till plutonchefer hade vi en skollärare och en lanthandlare som skulle föreställa löjtnanter.

Sign. som i värnpilkten hade utbildats till sjukvårdssoldat fick omsider en vit armbindel med ett rött kors påsytt. Den dagen då mobiliseringsordern kom och kyrkklockorna klämtade eller ringde timme efter timme var det nog i mer än ett hem som hustrurna voro rätt så allvarliga, och barn som gräto. Efter cirka en månads tid blev landstormen hemförlovad, för att återgå till sina fredliga värv. Hustrurna hade haft en sträng månad, ty utom inomhussysslor fick de också sköta mannens utomhus- d:o.

Ja, detta det första världskriget var på ett sätt hemskare än det sista, ty hungerns spöke gläntade på dörrarna även i de neutrala landen. Ransoneringen var icke så bra organiserad som under andra världskriget.

Ett annat elände som följde på det första världskriget var spanska sjukan. Enligt en beräkning från England skall under några månader av 1918 års epidemi mera än 6 miljoner människor ha dött över hela klotet i denna sjukdom. Den gången slog det alltså in att krig, hunger och pest följes åt.

En liten minnesregel för den enskilda människan är denna:

Vill du vara glad i sinn, —
låt ej bittra tankar råda,
akta dig för misstrons våda,
tro i alla fall det bästa
om din nästa.

Ack, om de som leder länder och folks öden också ville tillämpa dessa minnesord, så skulle mänskligheten skonas för mycket kiv och tvister emellan jordens folk. Som nationalsång för människosläktet kunde Justus Eljeskogs sång gälla:

Överallt det bygges mur och spärr,
överallt vi hetsas mot varandra;
låt oss såsom bröder vägen vandra,
lindra bördor, torka misstrons kärr;
svart och vit må vara, här min hand,
jorden är vårt stora fosterland.

Joël Paulson.

DOMARLISTA
för den 8/8 1954.

Elitserien

Alet—Laholms BK: André Håkansson, Oskarström.

Hallandserien div. II

Skogaby—Nyhem: Claes Franzén, Laholm. Trönninge—Växtorp: Kjell Andreasson, Laholm. Laholms IF—Hishult: Torsten Johansson, Halmstad.

Hallandsserien div, III

Ränneslöv—Genevad: Tore Nilsson, Laholm. Skottorp—Hesslöv: Bertil Nilsson, Laholm. Veinge—Ysby: Stig Viberg, Genevad. Kornhult—Lidhult: Valter Svensson, Skottorp. Simlångsdalen—Knäred: Ulric Karlsson, Halmstad.

Reservlagsserierna.

Skogaby—Nyhem: Ragnar Svensson, Laholm. Trönninge—Växtorp: Åke Söderström, Laholm. Laholms IF—Hishult: Bertil Larsson, Skottorp. Ränneslöv—Genevad: Robert Johansson, Växtorp. Alet—Laholms BK: Frank Andersson, Halmstad. Simlångsdalen—Knäred: Gösta Green Halmstad.

Växtorps Bois

Pojklaget samlas i kväll kl. 18.00 vid Taxi för resa.

Omdömeslös framfart genom kurvor kostade förra året 60 människor livet. I kurvor (och även på backkrön) gäller det att köra med huvudet och inte med fötterna.

LAHOLMS TIDNING
— SÖDRA HALLANDS ORTSTIDNING —
deklarerar med TS-kontrollerade siffror en stigande upplaga 1954

LAHOLMS TIDNING

ONSDAGEN DEN 4 AUGUSTI 1954

Södra Hallands bästa annonsorgan
är sedan många år LAHOLMS TIDNING
Lokaltidningen studeras alltid noggrannt, o. en annons i denna blir alltid observerad. Tänk på detta, när Ni gör upp Edra annonsplaner!

RADIO

ONSDAGEN DEN 4 AUG.

6.15 Vardagsmorgon. Därefter: Grammofonmusik.
6.30 Nyheter och väderlek. Därefter: Musikalisk underhållning.
7.15 Kenneth Spencer, USA, sjunger. Vid flygeln: Stig Westerberg. (Repris).
7.40 Morgonandakt. Biskop Yngve Rudberg.
8.00 Nyheter och väderlek.
8.15—8.20 Vardagsmorgon.
11.00 Musik under arbetet.
12.00 Klockspelet i Stadshustornet. Dagens dikt. Därefter: Marie Götze sjunger till Thore Swaneruds trio.
12.30 Nyheter och väderlek. Därefter: Börsnoteringar.
12.45 Från skogen
12.55 Tidssignal.
13.00 Det lilla kinesiska skåpet. Lustspel av Aldo de Benedetti. Översättning: Karin de Laval. Regi: Gustaf Molander. Personer: Alberto Pieri — Gunnar Björnstrand; Francesca, hans hustru — Doris Svedlund; Paolo Varelli — Holger Löwenadler; Laura, hans hustru — Irma Christenson; Herrn — Willy Peters; Cesare — Einar Axelsson; Carletto Savi — Sören Alm; Marcellesi — Torsten Winge; Professorn — Albert Ståhl; Filippo — Segol Mann (Repris.)
13.45 Johann Sebastian Bach: Svit nr 2 h-moll för flöjt och strykorkester. Dir: Herbert Blomstedt. Inspelning från Norrköpings orkesterförening
14.10—14.35 Vardagssurr och helgdagston. Hos familjen med egen fabrik och orkester.
17.00 Väderlek.
17.10 Sommarflugans dagbok. Underhållning för barn.
17.30 Pianokompositioner spelade av May Bökman.
17.50 Guds kraft i vår svaghet. Andaktsstund av kyrkoadjunkt Hilding Servin. Psalmer: 380: 1; 125: 3, 4.
18.10 Grammofonmusik. 1. Första satsen ur Liten partita för strykorkester (Sven Blohm). Radioork. Dir.: Erland von Koch. 2. An eine Äolsharfe (Brahms-Mörike). Erna Berger, sång. 3. a) Spradebasse. b) På danseskole. c) En glad trompet (Knudåge Riisager). Arne Dalring, piano. 4. Sommarbild (Toivo Kuula). Blandad kör. Dir.: Ossi Elokas. 5. Rondo Ess-dur (Hummel-Heifetz). Alfredo Campoli, violin. 6. Pizzicatopolka (Johann och Josef Strauss). Wiens filharm. ork. Dir. Wilhelm Furtwängler. 7. Danslektionen ur »Fridas visor» (Birger Sjöberg). Folke Sällström, sång. 8. La mer (Charles Trenet). Charles Williams ork. 9. En klapp på kinden (Neumann-Wersén). Lily Berglund, sång. Dick Harris ork. 10. Hambogöken (Tom Abde). Leon Landgrens ork. 11. Tomorrow I'll dream and remember (Tysh-Stahl). Rosemary Clooney, sång. Percy Faiths ork. 12. Dearly beloved (Kern-Mercer). Joe Sayes ork. 13. Stockholm är Stockholm (Wendling-Karl Ewert). Carl-Erik Thambert, sång. Åke Jelvings ork.
18.55 Meddelanden.
19.00 Nyheter och väderlek. Dagens eko.
19.30 Jesper Klint slår till. Bearbetning för radio: Ivar Ahlstedt. 8:e ronden.
19.45 Gammal dansmusik av Nisse Croonas kapell.
20.15 Underhållning med publikfavoriter arrangerad av Allan Schulman. Vid mikrofonen: Robert Brandt.
20.45 Radioorkestern. Dir.: Öivin Fjeldstad, Oslo.
21.30 Storstrejken 1909. Ett program av docent Karl-Erik Lundevall under medverkan av direktör Bertil Kugelberg, ritsaren Frithof Lönn, verktygssvarvaren Axel Olsson och riksdagsman Axel Strand.
22.15 Nyheter och väderlek.
22.30—23.00 Moderna rytmer med Swinging Swedes.

Danska radioprogrammet torsd.

6.00 och 7.00 nyheter. 7.35—8.25 grammofonmusik. 8.30 morgonandakt. 11.50 nyheter. 12.00—13.35 middagskonsert. 13.35 grammofonmusik. 14.05 grammofonmusik. 16.50 blomstersånger, Tage Absalon sjunger. 17.10 uppläsning. 18.00 Kirsten Flagstad sjunger. 19.15 lite av varje, medverkande kabaréarkestern. 20.05 konsert. 21.10 du danska sommar jag älskar dej, operasånger. 21.30 reportage. 22.15—23.00 jazzklubben.

TORSDAGEN DEN 5 AUG.

6.15 Vardagsmorgon. Därefter: Grammofonmusik.
6.30 Nyheter och väderlek. Därefter: Grammofonmusik.
7.15 Andliga sånger.
7.40 Morgonandakt. Orgelfabrikör Bertil Grönlund
8.00 Nyheter och väderlek.
8.15—8.45 Vi och allmänheten: Damen i luckan
11.00 Musik under arbetet.
12.00 Klockspelet i Stadshustornet. Dagens dikt. Därefter: Yngve Berts trio.
12.30 Nyheter och väderlek. Därefter: Börsnoteringar.
12.45 Min frisör. En interiör från en fransk småstad av Waldemar Hammenhög. Uppl. av Hans-Eric Stenborg.
12.55 Tidssignal.
13.00 Västerbottens regementes musikkår. Dir.: Helge Lundkvist.
13.30 Svanjakten på Skanörs Ljung. Föredrag av intendent Harald Lindal.
13.50 Låtar från Jämtland och Härjedalen spelade av Axel Herjö och Arthur Nestler.
14.05 Kring en bok.
14.15—14.30 Victor Silvesters orkester. (Grammofon.)
17.00 Väderlek.
17.10 För flickor och pojkar: Idrottshörnan.
17.30 Lill-Kersti Torlind-Stripple, sopran, sjunger 1700-talsario. Vid flygeln: Wilhelm Freund.
17.50 Grammofonmusik. 1. Norrlands dragonregementes marsch (Hjalmar Carlsson). Livgardesskvadronens musikkår. Dir.: Bertil Driving. 2. Åh, älskling (Ballard-Jimo). Brita Borg, sång. 3. Germaine, vals (Colombo-Alfaro). Duo Nicolis musetteensemble. 4. Lovelight (Evans-Harris). Nat »King» Cole, sång. 5. Drömmen om Marie (Whitcup-Cunningham-Sandberg). Bertil Boo, sång. Gösta Theselius ork. 6. Gamla favoriter, potpurri. Torsten Sjögrens ensemble. 7. Wo die Zitronen blüh'n (Joh. Strauss). Wilma Lipp, sång. Württembergs stadsork. Dir.: Ferdinand Leitner. 8. Storköpenhamn, potpurri (arr. Th. Lumbye). Tivolis konsertsals ork. Dir.: Svend Christian Felumb. 9. Nocturne ciss-moll (Frédéric Chopin). Enrico Mainardi, violoncell. 10. Andra aktens final ur »Friskytten» (Carl Maria von Weber). Solister: August Seider, Georg Hann och Felix Fleischer. Kör och ork. Dir.: Robert Heger. 11. Moment musical Ass-dur op. 94 nr 2 (Franz Schubert). Edwin Fischer, piano. 12. Charons aria ur »Alceste» (Jean Baptiste Lully) Solist: Gérard Souzay. Paris konservatorieork. Dir.: Robert Cornman 13. Ur Svit nr 2 A-dur för violin, luta och viola da gamba (Johann Jakob Walther). Lilli Friedemann. Walter Gerwig och Johannes Koch.
18.55 Meddelanden.
19.00 Nyheter och väderlek. Dagens eko.
19.30 Potpurri på godtemplarsånger med Berit Bohm, Carl-Erik Thambert, IOGT-kören och Varietéorkestern. Arrangör o. dir.: William Lind.
20.00 Onkel Vanja. Scener ur livet på landet av Anton Tjechov. Radiobearbetning och regi: Sam Besekow. Personer: Serebrjakov, Alexander Vladimirovitj, f. d. professor — Georg Funkquist; Elena Andrejevna, hans hustru — Eva Dahlbeck; Sofia Alexandrovna (Sonja), hans dotter från ett tidigare äktenskap — Ulla Sjöblom; Vojnitskaja, Maria Vasiljevna, änka efter ett geheimeråd, mor till professors första hustru — Aurore Palmgren; Vojnitskij, Ivan Petrovitj (Vanja), hennes son — Sture Lagerwall; Astrov, Mihail Lvovitj, läkare — Gunnar Sjöberg; Teljegin, Ilja Iljitj, en utarmad f. d. godsägare — Torsten Lilliecrona; Marina, en gammal barnsköterska — Signe Wirff.
21.40 Solistprogram. Medv.: Wilhelm Lanzky-Otto, piano, Per Rabe, violin, och Guido Vecchi, violoncell.
22.15 Nyheter och väderlek.
22.30—23.55 Polifem. Opera av Giovanni Battista Bononcini. Nybearbetning av Gerdi Kärnbach. Text av Attilio Ariesti. Personer: Polifem — Siegmund Roth; Acis - Petre Munteanu; Glaukus —

Hishult

Stubbhults med fl. byars vägsamfällighet

har haft årsmöte under ordförandeskap av Valdemar Isaksson, Kåphult.

Styrelseberättelsen föredrogs och godkändes, och ansvarsfrihet beviljades. Av styrelseberättelsen framgick, att de direkta vägunderhållskostnaderna under året uppgått till 2.795:54 kr. Övriga allmänna omkostnader gick till 331:64 kr. Redskap har anskaffats för 1.951:05. Antalet delägare har varit 57.

Styrelsens förslag till utgifts- och inkomststat för nästa år balanserar på 5.000 kr. med en utdebitering av 2.267 kr. Förslaget fastställdes. Utdebiteringen blir enligt detta förslag alltså 22,67 kr. per procent.

Till styrelseledamot för två år omvaldes Valdemar Isaksson, Kåphult, suppl. Ernst Nilsson, Farhultsbygget. Kvarstående styrelseledamöter är Hugo Johansson, Stubbhult, och Axel Ågardt, Ågård.

Till revisorer omvaldes Åke Cronqvist, Kåphult, samt till revisorssuppl. nyvaldes Sixten Lindeberg, Stubbhult, båda för två år.

I enlighet med styrelsens förslag beslöt årsmötet att, för att samfälligheten skulle nå fram till allmän väg i Hishult, överta den förut allmänna vägsträckan mellan gamla bron västerut mot Laholmsvägen. Vidare beslöt man att vid vissa tillfällen sladda den andra vägsträckan över bron förbi brandstationen mot kyrkan.

Prenumerera på LT

Danska radioprogrammet onsdag

6.00 och 7.00 nyheter. 7.35—8.25 grammofonmusik. 8.30 morgonandakt. 11.50 nyheter. 12.00—13.35 Ålborgs stadsorkester spelar. 13.35 uppläsning. 14.05 musik till arbetet. 15.00—15.30 kvinnornas eftermiddagsprogram 17.10 sånger av Peter Heise. 18.00 musik vid spisetid. 19.15 lantbruket i juli. 19.45 Elsa Sigfuss sjunger till kabaréorkestern. 20.30 dansk musik. 21.30 reportage. 22.15 grammofonkonsert. 22.40—23.00 argentinska rytmer.

(Aftonbladet)
LUXOR TRIPP
— med helt skyddade rattar, skala och högtalare — är nätt och lätt att packa i resväskan. Apparaten har även l-å-n-g-våg samt strömsnål sparkoppling. Strömmen slutes och brytes när locket öppnas resp. stänges. Finns även komb. med nätanslutning.
Pris 180:50 utan batteri
Med nätanslutning 252:25
LUXOR RADIO
Motala · Stockholm · Göteborg · Malmö

LUXOR RADIO säljes av:
Cykel-Centrum
Tel. 285 LAHOLM Tel. 285

ALLAN KÄMPE

FILIP och MAJKEN

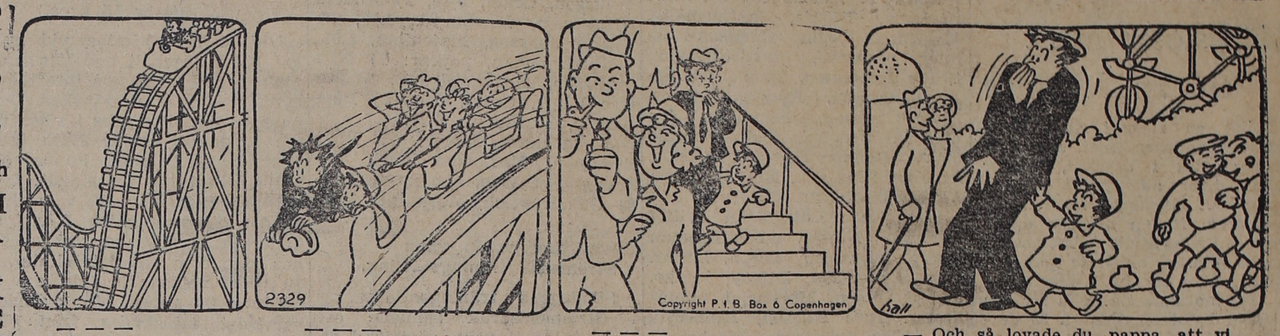

— Och så lovade du, pappa, att vi skulle ha gräddbakelser!

OLLI

NALLE PELLE PINGO

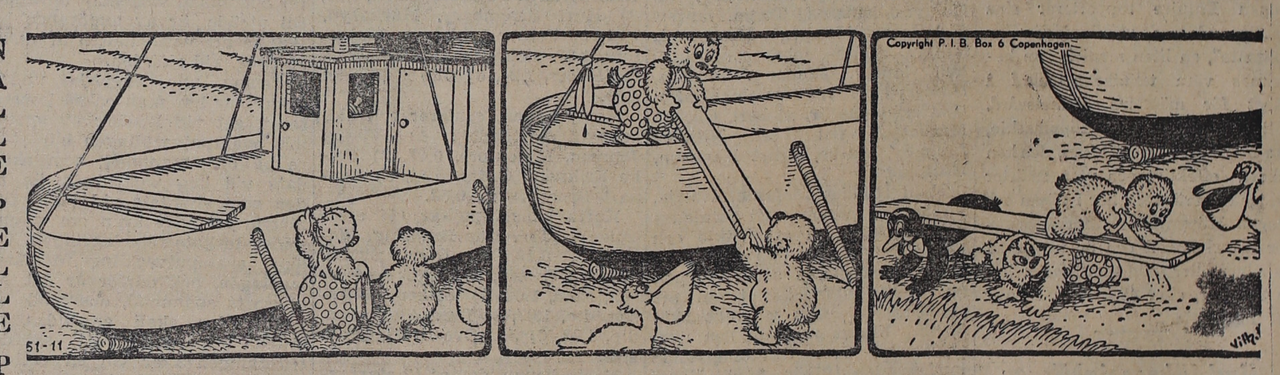

— Nå, Valle, vad tycker du egentligen om styrhuset? Är det som du hade tänkt dej det?
— Ja, ungefär, Nalle!

— Räck mej de där brädorna, Nalle, jag ska göra nånting. Nej vi har inte tid att använda hissanordningen!

— Ni måste ligga riktigt stilla, annars kan ni in användas som sågbockar!
— Vänta, Valle, jag flyttar mej lite, jag vill helst inte delas i två halvor.

Båstad väntar med skadeståndsfrågan.

Kommunalnämnden i Båstad har vid sammanträde beslutat att låta ärendet om skadeståndsfrågan mot förtroendemännen, som åtalats för att de inte utövat tillräcklig kontroll över den förskingrande förre kommunalkamreren i Båstads köping, vila tillsvidare tills domstolsutslaget i ansvarsfrågan är klart.

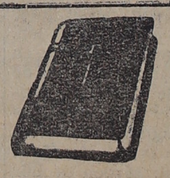

Ett ord på vägen

4 AUGUSTI.

Han räckte ut sin hand från höjden och fattade mig, han drog mig upp ur de stora vattnen.

Han drog mig upp ur fördärvets grop, ur den djupa dyn; han ställde mina fötter på en klippa, han gjorde mina steg fasta. — Så har han ock gjort eder levande, eder som voren döda genom överträdelser och synder, i vilka I förut vandraden, efter denna världs och tidsålders sätt. Vi vandrade i vårt kötts begärelser.

Hör, o Gud, mitt rop, akta på min bön. Från jordens ända ropar jag till dig, ty mitt hjärta försmäktar. — Från dödsrikets buk ropade jag, och du hörde min röst. Du kastade mig i djupet, mitt i havet, och strömmen omslöt mig, alla dina svallande böljor gingo över mig. — Vi måste gå genom eld och vatten. Men du har fört oss ut och vederkvickt oss.

Om du ock måste gå genom vatten, så är jag med dig, eller genom strömmar, så skola de icke fördränka dig.

Gynna LT:s annonsörer

(31)

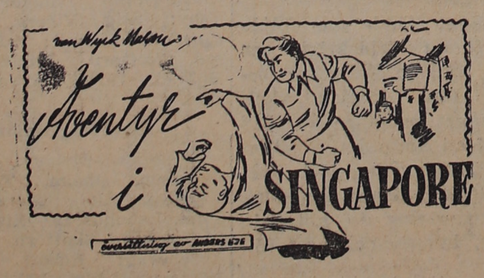

Trots att luckorna för fönstren var omsorgsfullt tillslutna trängde litet ljus in mellan springorna i dem. Med dörren stängd bakom sig tvekade North några ögonblick, Han måste vara försiktig eftersom Kenyon tydligen inte hade någon lust att ta emot besökare.

På motsatta sidan av rummet fanns två dörrar. Den ena ledde tydligen till matrummet och köket, den andra stod på glänt. Det var någon som stod bakom den.

När North talade höll han handen i den ficka där han förvarade sin revolver.

— Jag är inte här för att ställa till trassel Kenyon. Ni har ingenting att oroa er över. Jag har ett förslag att göra er, som ni kommer att bli glad över. Kom ut bara!

Mannen i sovrummet talade skarpt och accentuerat.

— Ta handen ur fickan! Fort! Jag är ingen dåre. Upp sen med händerna och kom den här vägen. Om ni gör en enda rörelse skjuter jag ned er.

Hotet var så påtagligt och ingen kunde veta vad en dåre skulle hitta på, en skräckslagen dåre! Han var dubbelt så farlig som en modig man!

Med en plötsligt påkommen, sugande känsla i maggropen gick North tvärs igenom vardagsrummet in i ett rum som var försänkt i fullständigt mörker. I samma ögonblick han steg över tröskeln flammade ljuset av en oerhört stark lampa upp, vars ljuskägla riktades mot hans ansikte, och samtidigt kände han trycket av en revolver mot underlivet. Han tyckte att Kenyon gärna kunde ha siktat på något annat ställe av hans kropp — han hade alltid varit rädd för ett magskott. Det var ett långsamt och smärtsamt sätt att avlida.

En hand trevade i hans ficka och bemäktigade sig hans trettiotvåa. Bakom ljuset hördes rösten på nytt:

— Sätt er ned. Och tala om varför ni kommer hit.

Lydigt satte North sig ned, trots att en rock låg tvärs över stolen och att några cigarrer i en av dess fickor krasades sönder.

— Hör nu, sade han, om vi skulle ge katten i det dramatiska. Jag har inte kommit för att slåss och det där ljuset är ytterst obehagligt.

— Vem är ni? frågade mannen.

Frågan väckte plötsligt ett tvivel, som redan börjat gro i Norths hjärna. Kenyon skulle aldrig ha frågat så.

— Mitt namn är North. Jag söker herr Vivian Kenyon. Så vitt jag kan förstå är ni inte Kenyon.

— Det kan ni ge er tusan på att jag inte är, kom det bistra svaret. Är ni engelsman?

North tvekade bråkdelen av en sekund innan han svarade.

— Nej, jag är kanadensare. Och jag hörde talas om några experiment som gjordes i Vancouver förra sommaren. Hans ögon hade slutligen hunnit vänja sig vid halvdagern i rummet och tack vare en spegel bakom mannen fångade North en glimt av hans profil. Det klack till i hjärnan på honom.

— Hör på mr Melville, sade han, varför kan ni inte vara förnuftig och avstå från den här komedin?

— Hur kan ni veta mitt namn? väste den andre. Ni har aldrig sett mig förr.

— Det är sant. Det har jag inte. Men jag känner er och är mycket glad att ha fått träffa er. Aldrig i livet hade North yttrat några sannare ord.

Den andre reste sig upp och vred på det elektriska ljuset, men släppte inte sin Colt fyrtiofemma. Den verkade som ett stort muskedunder i hans magra hand. Vad som genast slog North var att Leonard Melville märkbart åldrats sedan det där fotografiet togs i fängelset. Hans hår var tunnare, gråare och hans insjunkna ögon brann med en farlig nästan feberaktig glans. Nya, bittra linjer syntes kring hans mun. Hans linne var smutsigt och hans ljusblå kostym sliten och skrynklig. Det syntes att Leonard Melville haft det svårt på senaste tiden.

Den orakade Melville lade märke till Norths granskning och lät höra ett lågt skratt.

— Glömt min rakhyvel, förstår ni. Och jag kan inte skicka efter någon barberare, för ingen människa får veta, var jag finns. Senast i morse var det två karlar som försökte kidnappa mig. Det är därför jag kommer att skjuta i samma ögonblick jag upptäcker att ni har något fuffens för er.

— Var inte orolig, North kastade ut en omsorgsfullt påmaskad krok. Jag är inte som Urbaniev.

— Urbaniev! Melville skrek ut namnet. Hur känner ni honom?

— Jag tar gärna reda på med vilka jag har att göra.

— Ni vill göra mig ett erbjudande?

— Alldeles riktigt.

— Då får ni förhandla med Kenyon.

— Gärna det — om det är nödvändigt — men antag att jag i morgon kan prestera en check på en statsbank.

— På hur mycket? Melville böjde sig fram, hans grå ögon smalnade.

— Låt oss säga två miljoner.

Melville ruskade på huvudet.

— Ni måste komma med ett högre bud.

— All right, sade North. Fem miljoner dollar är mitt toppris.

Den andre drog ett djupt andetag. Hans händer med de långa fingrarna darrade lätt. — Ni menar allvar?

(Forts.)