LAHOLMS TIDNING

N:R 204. ÅRG. 23. Laholms Tidnings Tryckeri, Laholm. LÖRDAGEN DEN 4 SEPTEMBER 1954 Ansvarig utgivare: J. B. Bengtsson. Lösnummer 20 öre.

BF vill ej medverka till KLASSKAMP mellan stad och bygd

Under valdebatten riktar oppositionen huvudangreppet mot Bondeförbundet. Man vill reducera dess inflytande och dess ställning i svensk politik och man kan fråga sig vilka intressen som står bakom dessa aktioner. Man tycks på nytt vilja framkalla en klasskampställning mellan landsbygden och städerna. Bondeförbundet vill inte vara med härom. Det vill ha samarbete, ömsesidigt hänsynstagande, ett enande av krafterna till gagn för hela folket, sade statsrådet Gunnar Hedlund i sin slutappell, sedan han i radions sista partiledarintervju utsatts för en korseld av frågor från fyra riksdagskolleger. Man började och slutade med skattefrågor, men däremellan ventilerades flera jordbruks-, sjukvårds- och rättsproblem.

Högermannen hr Nilsson i Svalöv önskade få besked om bondeförbundets inställning till kvarlåtenskapsskatten. Vi vill fortfarande ha bort den, sade hr Hedlund, men först vill vi ha en utredning för att få bättre argument mot den. Senare kom hr Nilsson in på fastighetsskatten, men hr Hedlund hävdade, att schablontaxeringen hjälper de flesta egnahemsägare. Endast de som har särskilt stora utgifter, förlorar på den. Till hr Holmberg (k) yttrade inrikesministern, att hans parti vill att den direkta skatten skall sänkas mer än enligt beslutet från 1952 och det är inte någon vän av övervältring av utgifter på kommunerna.

Hr Holmberg fick också höra, att inrikesministern hoppas att hjälp skall kunna lämnas mot årets skördeskador men ännu har regeringen inte tagit ställning i denna sak. Den avvaktar ytterligare rapporter.

Hr Netzén (s) upplystes om, att hr Hedlund finner högerns farhågor för att vårdresurserna inte skall räcka till sjukförsäkringsreformen överdrivna.

Hr Andersson i Örnsköldsvik (fp) kom in på rättsfrågor. Hr Hedlund förklarade, att han inte ansåg att en överprövning av lägre myndigheters beslut behöver tyda på misstro. Vi har en högsta förvaltningsdomstol men den behöver kanske byggas ut, sade han. Hr Andersson noterade, att inrikesministern i denna fråga intar en annan hållning än statsministern.

Landsbygds- och jordbruksfrågor diskuterades utförligt och hr Hedlund deklarerade bl. a. att bondeförbundet håller fast vid 1947 års överenskommelse om jordbruket men är berett att pröva nya metoder, under förutsättning att målsättningen inte ändras. Han sade sig vidare vara anhängare av att småbruk där så kan ske förbättras med stödskog.

Den nye chefen för de sovjetryska styrkorna i Österrike, generallöjtnant Sjadov (t. h.), avlägger här en artighetsvisit hos de brittiska styrkorna i Schönbrunn i Wien och hälsas välkommen av en brittisk officer, medan pressfotografernas kameror arbetar.

355 miljoner kronor begärs till nya vägar

STOCKHOLM. (TT)

Väg- och vattenbyggnadsstyrelsen begär för budgetåret 1955/56 791 milj. kronor, vilken summa avräknats mot de beräknade inkomsterna av bilskatterna, 825 milj. kronor. Till investeringar inom den statliga väghållningen upptas 355 milj. och för vägunderhåll oförändrat 230 milj. kr. Det är ofrånkomligt, säger styrelsen, att takten för upprustningen av riksvägnätet ökas. Sommarens trafikförhållanden har understrukit detta.

De anslag som hittills anvisats till vatten- och avloppsanläggningar har varit alldeles otillräckliga i förhållande till omfattningen av statsbidragsberättigade företag. Följden härav har blivit en växande balans av bidragsärenden och en allt längre väntetid för erhållande av bidrag. Enbart för avveckling av balansen den 30 juni i år skulle fordras cirka 95 milj. kronor medan det anvisade anslaget endast utgör 25 milj. Under budgetåret 1953/54 tillkom nya företag för 120 milj. kr, vilket motsvarar ett bidragsbehov för året av 60 milj. Balansen av påbörjade företag, som väntar på bidragsbeslut, kommer att ha vuxit till cirka 290 milj. kr den 30 juni 1955.

Telestyrelsen beräknar för nästa budgetår de behövliga investeringsanslagen till 291 miljon kronor. Antalet väntande abonnenter har åter ökat, och över 20.000 får vänta över tre månader. Tjugofem rörliga telefonanläggningar på bilar och mindre fartyg har beställts i Stockholm och fyrtio andra väntas snart komma till.

Närmare 61 milj. kr önskas av civilförsvarsstyrelsen för nästa budgetår. Till skyddsrumsbyggen begärs c:a 17,5 miljoner och till materiel 11,5 milj. kronor.

Mendès bildar ny regering Tre vänner till EDC avgick

PARIS. (TT — Reuter)

Konseljpresident Mendes-France ombildade sin regering på fredagskvällen efter ett fyra timmars sammanträde vid vilket tre av hans ministrar avgick. Nationalförsamlingens beslut att förkasta EDC-fördraget fick som väntat till följd att tre EDC-vänliga ministrar utträdde ur regeringen. Det var arbetsministern Eugene Claudius-Petit vänsterradikal, justitieministern Emile Hugues, radikal, och industri- och handelsministern Maurice Bourg es-Maunoury, radikal.

Förra månaden avgick tre EDC-motståndare i regeringen emedan de ansåg att konseljpresidentens förslag till ändringar av EDC-fördraget inte gick tillräckligt långt. De var samtliga gaullister: Försvarsminister general Koenig, kommunikationsministern Jacques Chaban Delmas och återuppbyggnadsministern Maurice Lemaire.

Fredagens regeringsombildning har fyllt alla sex vakanserna. Försvarsminister blir Emanuel Temple, konservativ, som tidigare var minister för ex-soldaternas angelägenheter. Gaullisten Delmas återvänder nu till regeringen som kommunikationsminister. Han skall också tills vidare ha hand om återuppbyggnadsdepartemetet.

Kvinna kastade BLOMKRUKA mot flyende tjuv

MALMÖ. (TT)

En resolut kvinna kastade vid fyratiden på fredagsmorgonen en blomkruka efter några flyende tjuvar, som varit inne i en snabbköpsbutik vid Lönngatan i Malmö. Tyvärr träffade hon inte tjuvarna, vilka tagit med sig 1.400 kronor i kontanter.

Den beslutsamma damen som bodde ovanför butiken hade hört buller och anade att tjuvar var i farten. Hon beväpnade sig med en blomkruka och öppnade ett fönster i samma ögonblick gav en liten bil utanför butiken en svag signal och började rulla från platsen. Kvinnan kastade då krukan efter bilen och ett par män som samtidigt rusade ut ur affären och kastade sig in i bilen.

Principiell enighet nådd om försvaret i Sydöstasien

MANILA. (TT — Reuter)

Principiell enighet har nåtts beträffande nästan alla aspekter av den tilltänkta försvarspakten för Sydöstasien, omtalade man på auktoritativt håll i Manila på fredagskvällen. En del meningsskiljaktigheter råder alltjämt bland de sakkunniga vid åttamaktskonferensen men dessa väntas kunna biläggas av utrikesministrarna börjar på måndag.

Alla oavgjorda frågor skall sedan lösas av ett åttamaktsråd som enligt ett förslag skall tillsättas för at fullborda pakten. De sakkunniga som förbereder utrikesministrarnas förhandlingar väntas avsluta sitt arbete på ett fördragsutkast till på lördagsmiddagen.

Vissa svårigheter rapporteras beträffande en del punkter i den föreslagna pakten särskilt ifråga om militära förpliktelser. Men efter fredagens överläggningar om ett amerikanskt fördragsutkast med nio artiklar omtalade den amerikanska delegationschefen Douglas McArthur att man hade gjort mycket goda framsteg.

Den amerikanske utrikesministern Dulles, som på fredagen kom till Manila för att överta ledningen för den amerikanska delegationen, framhöll efter ankomsten at konferensen i Manila blir en av de mest betydelsefulla i våra dagar. I Pekingradion betecknades däremot den tilltänkta pakten som en krigsförberedelse. En aggressiv allians mot Kinas och andra asiatiska länders folk.

Timmertåg kolliderade 80 dödades

MANILA (TT — Reuter)

Två timmertåg kolliderade på torsdagen på sträckan mellan Fabrica och Sagay, varvid minst 80 personer omkom och 47 skadades allvarligt. Polisen anser att antalet dödsoffer kommer att stiga till minst 100.

Kopplingen mellan loket och vagnarna brast i ett tåg, som var på väg uppför en stigning och 23 tungt lastade vagnar rullade tillbaka genom en kurva och törnade med våldsam kraft mot ett annat timmertåg, varvid 16 vagnar spårade ur och störtade utför ett 30 meter högt klippstup.

De flesta dödsoffren torde vara fripassagerare, som följde med timmervagnarna utför stupet.

50,000 hemlösa 144 blev dödade i västra Bengalen

CALCUTTA (TT — Reuter).

Enligt officiella rapporter har 144 människor omkommit och 50,000 blivit hemlösa i samband med översvämningarna i västra Bengalen. Skadorna beräknas till omkring 225 miljoner kr. Kolera samt mul- och klövsjuka härjar i de översvämmade områdena.

Förödelsens flod — Brahmaputra — uppslukar staden Dibrugrah med en hastighet av mellan 5 och 12 m. om dagen. Hela staden verkar vara dömd — den kommer att helt försvinna, sade på fredagen en tjänsteman. Vattenmassorna bröt fram med en fart av 30 km/tim. och sprängde en 500 m. lång stenbarriär som hade uppförts för att rädda staden. De panikslagna invånarna uppgav alla försök att hejda floden och inledde en massflykt från staden. Myndigheterna har givit order om utrymning av post- och telgramstationerna och andra statliga verk.

WASHINGTON: Amerikanska representanthusets utskott för undersökning av oamerikansk verksamhet meddelar att kommunistpartiet skickar college-utbildade arbetare till USA:s huvudindustrier.

Enligt utskottet lär närmare 100 sådana intellektuella kommunistiska arbetare ha dirigerats till Michigan och de stora bilfabrikerna där. Enbart i Flint i denna stat hade 27 sådana arbetare upptäckts i maj månad.

Dryg miljon fördämning mot den fria spritfloden

STOCKHOLM (TT).

— Det gläder mig att så många av de inbjudna hörsammat kallelsen, sade rektor T. Karlbom vid det konstituerande sammanträdet för Centralkommittén för upplysningskampanjen om ansvar och nykterhet inför den fria spritförsäljningen 1955. Sammanträdet hölls i riksdagshusets lilla partilokal på fredag förmiddag och de flesta av de 63 inbjudna organisationerna hade hörsammat kallelsen.

Här fanns representanter för Arbetsgivarföreningen, LO, TCO, KF, RLF, JUF, kristliga föreningar, scouter, läkarkåren, kvinnoförbund, politiska föreningar, press, film och radio samt turistorganisationer.

Synpunktanalys kommer att bli en åtgärd från folkrörelsernas sida, sade centralkommitténs ordförande rektor Karlbom, och förklarade vikten av att folkrörelserna kommer att bli aktiva under kampanjen .

Till kanslichef har utsetts direktör Gunnar Nelker, som redogjorde för riksdagsbeslutet och de förarbeten som förekommit. Kampanjens netto är frihet under ansvar, sade han bl. a.

En genomgående seriefigur har varit på förslag och i första hand riktar man sig särskilt till ungdom och motorförare. Alla slags kampanjmedel skall användas. 600,000 kr har föreslagits för annons-, journal- och långfilmer samt 1,250,000 kr till affischer, annonser o. dyl. På förslag är också en opinionsundersökning för att kunna bedöma kampanjens längd. Statsanslaget för budgetåret är 700,000 kr och direktör Nelker betonade vikten av att varje organisation skötte kampanjen efter sin egenart. De stora grupperna inom idrott och motor borde ha möjlighet att starta kampanjen tidigare än andra grupper.

Till fyra ledamöter i arbetsutskottet utsågs sekreterare B. Hagård, fru G. Wiklund, hr Knut Lindberg och fru Barbro Alving. Till adjungerande ledamöter i arbetsutskottet valdes direktörerna R. Andreasson, och N. Sundberg, redaktör S. Elmgren och fru Svea Lindström.

Berlinsossar vägrar delta i valfarsen

BERLIN. (TT — DPA)

Det socialdemokratiska partiet kommer inte att delta i valet till Östberlins stadsfullmäktige den 17 oktober i år. Partiledningen i Berlin meddelade på fredagen att man hade fattat detta beslut därför att valet var en odemokratisk omröstningsfars som ytterligare söndrade Berlin. Partiledningen påpekade också att press- och yttrandefriheten samt valhemligheten inte var tryggade i Östberlin.

Det socialdemokratiska partiet har enligt ett beslut av det allierade kontrollrådet 1946 rätt att delta i val i Östberlin. Det är den enda västtyska och västberlinska partiorganisation som har rätt till det. Det östtyska kommunistiska socialistiska enhetspartiet har samma rätt i Berlins västsektorer.

Mordkommissionen ger upp — personalkris

STOCKHOLM. (TT)

Den aktuella personalkrisen vid polisen har lett till att de sedan länge planerade utökningarna vid statskriminalens första rotel i Stockholm gått om intet. Krisläget har enl. Sv. D. i dagarna blivit sådant att man nödgas lägga ned den s. k. Riksmordskommissionens verksamhet. I fortsättningen torde man endast i viss omfattning kunna ge biträde med tekniska brottsplatsundersökningar åt ortspolisen ute i landet.

Trädgårdsodlingen får ökat statsstöd

STOCKHOLM (TT)

Den svenska trädgårdsnäringen har under senare år haft att kämpa med ekonomiska svårigheter av sådan omfattning att Lantbruksstyrelsen anser det nödvändigt att frågan om statliga åtgärder för att stödja näringen prövas. I anslutning härtill har styrelsen för regeringen lagt fram en del förslag i sådant syfte.

statligt stöd i form av lånegarantier och bidrag skall lämnas trädgårdsnäringens utövare och sammanslutningar för att genom rationaliseringsåtgärder främja strävandena att höja näringens effektivitet och därigenom skapa tillfredsställande försörjningsmöjligheter för dess utövare. Samtidigt anhåller styrelsen att härför under nästa budgetår få lämna ut lånegarantier intill 3 milj. kr och vidare vill styrelsen få 500,000 kr att fördelas som bidrag till rationaliseringsåtgärderna. Därjämte föreslås Sveriges Handelsträdgårdsmästareförbund få 25,000 kr för att under budgetåret 1955/56 till teknisk konsulentverksamhet på trädgårdsnäringens område.

Då frågan om tullskyddets omfattning för närvarande prövas av tulltaxekommittén har styrelsen ej ansett sig böra framföra sina önskemål om en höjning av det tullskydd som trädgårdsprodukterna för närvarande åtnjuter. Ej heller har styrelsen ansett sig i detta sammanhang böra ta upp sådana frågor om organisationen av marknadsförfarandet för trädgårdsprodukter, som berörts i trädgårdsutredningens betänkande.

I stället har styrelsen begränsat sig till sådana åtgärder, som direkt syftar till att få till stånd en rationalisering av själva produktionen och därmed stärka näringens ställning.

Förslagen går bl. a. ut på att

Avled på trafikplan — matförgiftning

HELSINGFORS (TT — FNB).

En helsingforsdirektör avled på torsdagskvällen i matförgiftning i ett av Aeros flygplan tio minuter innan planet skulle landa på Sjöskog flygplats vid Helsingfors. Han hade intagit sin senaste måltid i Köpenhamn.

Även några andra personer som reste med honom hade blivit matförgiftade men i lindrigare grad.

Röda spioner underminerar Atlantpakten

ATEN (TT — Reuter).

Konseljpresident Papagos meddelade på fredagskvällen att man har avslöjat en stor spioneriorganisation som arbetar i Grekland mot Atlantpakten, mot Grekland och mot dess bundsförvanter på Balkan. Det är den grekiska och den internationella kommunismen som står bakom.

Organisationen gör av med fantastiska summor och spioner utbildas i militära och politiska skolor i Sovjetunionen. Ledaren som kom till Grekland från ett land bakom järnridån är en generalmajor Charilaos Florkis eller kapten Yiotis. Han har häktats.

Enligt vanligtvis välunderrättade kretsar i Aten har 40 medlemmar av organisationen häktats i Aten, Saloniki och Larissa. Spionerna står i direkt kontakt med kommunistländerna. Detaljerade upplysningar om deras verksamhet skall lämnas på lördagen, meddelade konseljpresidenten.

Skolstrejken har bilagts

MALMÖ. (TT)

Den sjutton dagar gamla skolstrejken i Lövestad har nu bilagts efter ingripande av folkskoleinspektör Ahlner i Malmö, och från måndag får andraklassarna i Lövestad enligt Sk. D. gå i skola där och slipper att transporteras till Bärtofta. Beslutet fattades vid ett extra skolstyrelsesammanträde vid vilket även folkskoleinspektör Ahlner var närvarande.

Införselavgift för korn bort

STOCKHOLM (TT).

Införselavgiften vid import av korn slopas fr. o. m. den 6 september, meddelar jordbruksnämnden. Samtidigt sänks införselavgiften för följande fodervaror från 5 kr till 3: 50 per 100 kg: havre, majs, vicker. ej matnyttiga ärter och bönor, melass, gluten- och melassfoder, sockersnitsel, torkad betmassa och maltgroddar.

Ny lyxblankett ger svenska hus åt flodens offer

Röda Korsets och Rädda Barnens gamla lyxtelegramblankett, som avlystes i samband med kungainsamlingen, har nu åter införts. Den kostar 1 krona d. v. s. 50 öre mer än en vanlig lyxtelegramblankett. Den extra 50 öringen skall användas till att uppföra åtminstone 45 monteringsbara svenska trähus i den av översvämningarna i Österrike hårdast drabbade orten, staden Linz, omtalade Röda Korsets ordförande, justitierådet Emil Sandström, i dagens eko på fredagskvällen. Blanketten får beteckningen Röda Korsets och Rädda Barnens Donauhjälp och har nr 54. Efter den 28 februari försvinner blanketten igen.

Genom översvämningarna sattes bl. a. 100,000 hektar åkerjord under vatten och man måste räkna med att den inte kan bära några skördar förrän efter ett par år, berättade hr Sandström.

Fyraårig tös sprang på bil dödsskadades

En fyraårig flicka, dotter till Bertil Isson i Hörby, sprang på torsdagskvällen rakt på en lastbil som kom körande på Stora Nygatan i Hörby. Hon kastades omkull och fick så svåra skador att hon avled strax efter ankomsten till Hörby lasarett.

Flickan och hennes ett år äldre bror kom gående på trottoaren, då de plötsligt rusade rakt över gatan strax framför bilen. Flickan hann ej över utan fick ett kraftigt slag i magen av bilens fotsteg. Chauffören gjorde vad han kunde för att väja undan och måste anses utan skuld till olyckan.

EXTRA FOLKETING OM VALUTAKRISEN

KÖPENHAMN. (TT — RB)

Folketingets talman har enligt tidningen Information telegrafiskt kallats hem från en semesterresa i Italien, och regeringen ämnar inkalla tinget redan på torsdag för att dryfta valutaunderskottet. Som ett led i sina strävanden att begränsa konsumtionen lär regeringen enligt tidningen ämna höja priserna på cigarretter och bayerskt öl.

Cigarretterna skulle stiga med 1—2 öre per styck och ölet med 2—4 öre flaskan. Tidningen uppger att regeringen tänker hålla några av de nya avgifterna utanför indexberäkningen, eftersom personer med indexreglerad lön annars skulle få kompensation för de nya skatterna.

Både venstre och de konservativa har tidigare förklarat att de inte vill stödja regeringen med skatter och avgifter, och enligt Berlingske Aftenavis synes de båda partierna ämna hålla fast vid denna ståndpunkt. De borgerliga partierna skulle vara mera benägna att stödja regeringen, om den minskade på den väldiga utlåningen till bostadsbyggande, säger tidningen och tillägger att det för statsminister Hedtoft är mycket viktigt att klara situationen utan regeringens avgång,

Kan Hedtoft komma överens med de radikala, kan hans regering kvarstå men, säger tidningen, de radikala kommer att kräva besparingar på militärutgifterna med omkring 200 miljoner kr. Från radikalt håll påpekas för övrigt att partiet vid förhandlingarna med statsministern och regeringen på lördag ämnar inta en självständig hållning.

Mulet – uppehåll

Landdistrikt: Svag till måttlig sydvästlig vind. I allmänhet mulet eller nästan mulet men ingen eller obetydlig nederbörd. Lördag eftermiddag vindvridning mot väst och delvis uppklarnande. Tämligen varmt.

Allmänna utsikter för söndagen: Vindar omkring sydväst. Mest uppehållsväder. Något svalare men fortfarande varmt för årstiden.

Sjödistrikt: Lätt till frisk bris mellan sydväst och syd. Måttlig sikt frånsett lokal tjocka. Från lördag förmiddag lätt till frisk bris mellan sydväst och väst och mestadels god sikt.

Laholms Tidning

Smedjegatan, Laholm

Redaktör: GUSTAF BERTLAND

Dagligt nyhets- och annonsorgan för Laholms stad och södra Halland, Markaryd samt angränsande delar av sydvästra Småland och nordvästra Skåne.

Telefoner:
Redaktionen 300
Redaktör G. Bertlands bostad 199
Expeditionen och annonskontoret 299
Annonschef Axel Larssons bostad anknytning 299

Annonspriser:
Före text 28 öre pr mm.
Textsida 30 „ „ „
Särsk. begärd placering å textsida 32 öre pr mm.
PRISFÖRHÖJNING debiteras med 30 procent för annonser beordrade med petitstil.
Önskas hyra, platssökande och borttappat 25 öre pr mm.
Förlovnings-, lysnings-, vigsel- o. födelseannonser 7:— kronor.
Annonser placeras ej på första sidan.
För hänvisning till och svars emottagande debiteras 1:—.
10 procents förhöjning lördagar och dag före helgdag.

Prenumerationspris:
Halvår 16:50, kvartal 8:75, månad 3:25.

Dödsfall

†

Vår käre make och far, morfar och farfar

Ernst Johansson

* 25/4 1889

har i dag stilla insomnat efter ett svårt men tåligt buret lidande, innerligt sörjd och saknad av oss, släkt och många vänner.

Smedjeryd den 1 sept. 1954.

JENNY JOHANSSON
Greta och Harald
Erik och Sylvia
Lisa och Einar
Sune
Kjell och Callie
Lasse
Barnbarnen.

"Farväl mitt hjärtas käre vän, mitt allt,
Du solen i min levnads öde.
O, vad mitt liv har blivit tomt och kallt,
sen Ditt hjärta brast för mig i döden.
Farväl, o, make, bed för mig,
att jag en gång hos Gud får råka Dig."

†

Min älskade mamma vår kära mormor

Betty Olofsson

har avlidit efter en kort tids sjukdom.

Laholm—Halmstad den 31/8 1954.

Vera o. Jack Bremborg
Ulla-Vera — Gunilla
Marie-Louise

Jordfästningen äger rum i S:t Katarina kapell, Halmstad, tisdagen den 7 ds. kl. 13.45.

Sorg-Hattar och Slöjor
i ett förnämt och värdigt utförande.
Ekwalls Eftr.
LAHOLM
SPECIALAFFÄREN I HATTAR OCH MÖSSOR
Tel. 566 Laholm.

Andréns Begravningsbyrå
KISTOR och SVEPNINGAR
Allt ombesörjes.
Stortorget, Laholm Tel. 69.
Sommarb. Mellbystr. Tel. 69.

För Er som har stora fält att plöja . . .

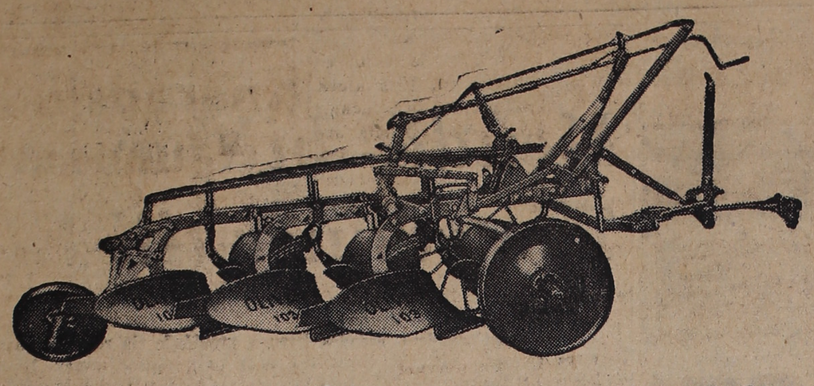

OLIVER 102, den 2-skäriga plogen, levereras alternativt med 12" eller 14" skär, järnhjul eller 6.00"×16" gummihjul.

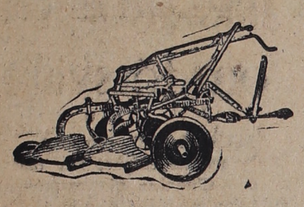

OLIVER

12", 3-skärig traktorplog, modell 103

Oliver-plogarna har
- högt liggande ram med gott utrymme för skärtrissor och skumbillar.
- möjlighet till inställning för fyra arbetsbredder.
- djupregleringsvev lagrad i kullager och bekvämt placerad för traktorföraren.
- enkel, snabbverkande och lättåtkomlig lyftapparat.
- sidodragsreglering för snabbare inställning i besvärlig terräng.

Närmare upplysningar får Ni från

AB LAHOLMS JÄRNHANDEL

Tel. 134, 204 o. 431.

Kungörelse

Kontroll av civilförsvarets alarmeringsanläggningar äger rum måndagen den 6/9 1954 kl. 1500, varvid signalen **flyglarm**, efter ett uppehåll av fem minuter, följd av signalen **faran över** utsändes under en sammanlagd tid av 15—20 sekunder. Några åtgärder från allmänhetens sida erfordras icke.

LÄNSSTYRELSEN.

Övningskjutning

på älg anordnas vid Putsereds skola söndagen den 5 och 26 dennes kl. 9—12. Ammunition kaliber 8—9 och 9.3 mm. i 57 mm:s längder tillhandahålles.

Knäreds Södra Jaktvårdsområde.

Laholms Hantverks- och Industriförening

har ordinarie månadsmöte tisdagen den 7 sept. kl. 19 på Stadshotellet. Föredrag med film av redaktör E. Hägge.

Styrelsen.

Sydhallands Smågriscentral

På grund av militärtjänst under tiden 8/9—9/10 bedes samtliga såväl köpare som säljare av smågrisar ringa vår tel. i Markaryd 10343.

BRÖD. SVENSSONS BEGRAVNINGSBYRÅ
ombesörjer allt vid dödsfall.
LIKBIL TILLHANDAHALLES
Gamlebytorg 5, Laholm.
Tel. 703 Laholm och 68 Vallberga.

VID DÖDSFALL
Vände Eder till
Veinge Begravningsbyrå
Kransar, Buketter, Svepningar och Kistor
till ortens lägsta priser.
Blomsterförmedling till in- och utlandet.
Hämtning från dödsorten ombesörjes.
Veinge Möbelaffär. Tel. 61.

SIGFR. CARLSSONS BEGRAVNINGSBYRA
Kistor med tillbehör.
Ombesörjer allt.
Likbil.
Tel. 36 - Knäred.

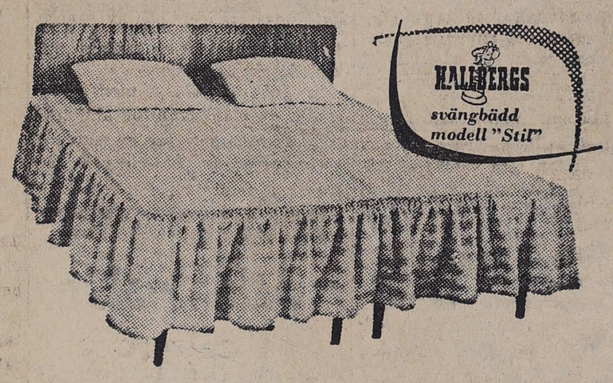

SE OCH PROVA VÅRA

svängbäddar

från 450:—
med BÄDDMADRASSER.

NI BLIR BELÅTEN OM NI KÖPER DEM I

Båstads Möbelaffär

Gustaf Holm
Tel. 234 BÅSTAD Tel. 234

"Vårt STANDARDHUS är jättebra"

skriver fru Inga-Lisa Linde i Ystad. Och hennes man instämmer gärna. "Vi är mer än nöjda över den verkligt förnuftiga planeringen", säger de. "Vi har valt en 1½-plans villa med möjligheter att verkligen skapa en hemtrevlig atmosfär. Byggmästaren beundrade också trävirkets kvalitet och den perfekta passningen."

Från Ystad till Haparanda bygger man Standardhus. Kvaliteten är utslagsgivande när det gäller underhåll och låga bränslekostnader.

Bygg även Ni ett Standardhus. Sänd in kupongen redan idag!

A-B STANDARDHUS · HULTSFRED
Namn .....
Adress .....
Postadr. .....
Sänd mig omg. uppl. om hur jag kan få ett eget Standardhus. — Tomt finnes Ja/Nej.
Tel. .....

Distriktschef: Ingenjör EVALD NILSSON, Wallbergsgatan 13, Halmstad, Tel. 3693.

KOM IN OCH SE VÅRA NYHETER i

Möbler och mattor

Stor sortering av trevliga och praktiska bäddsoffor.
Kompletteringsmöbler av alla de slag. Mycket att välja på.

Helmer Petterssons Möbelaffär
f. d. Cel anders.
Tel. 362 MARK ARYD Tel. 362

Skummeslövs SLKF-avd.

har MÖTE hos fru Sigrid Persson, Rännenäs tisdagen den 7 sept. kl. 19.30.

Väl mött innan valet.

Styrelsen.

Växtorps hemvärn

kallas till SKJUTNING vid skjutbanan söndagen den 5/9 1954 kl. 9 fm.

Hemvärnschefen.

Samtliga förare

samlas söndagen den 5 sept. för **träningskörning** på motocrossbanan.

Skogaby Motorklubb.

Sommarlust, Margretetorp

SÄSONGPREMIÄR
i dag lördag kl. 20—24
Sieverts orkester från Götebrog med vokalist **Anne Berggren** ger ett strålande scenprogram.

Fotboll

Skottorps Idrottsplats
söndag kl. 10.30
VEINGE IF—SKOTTORPS IF

FOTBOLL

Idrottsplatsen i Skogaby
söndag kl. 10.45
Trönninge IF — Skogaby BK
B-lagen kl. 9.00.

Fotboll

Björkvallen i Ränneslöv
i morgon kl. 10.30
KORNHULTS IK — RÄNNESLÖVS GIF

FOTBOLL

i dag, lördag, kl. 17.30
å Lagavallen, Knäred
LIDHULTS IF
KNÄREDS IK

Fotboll

Hishults Idrottsplats
söndag kl. 14.00
VAXTORPS B.O.I.S. — HISHULTS A.I.S.
Kl. 12.15 B-lagen.

För höstbruket

Volvotraktorer
T. 24. T. 31. T.33, samt T. 55.

Kultivatorer
bogserade och för hydr. lyft., olika storlekar.

Tallriksskumplogar
för hydr. lyft.

Traktorplogar
bogserade och traktorburna av Överums och Arvikaverkens fabrikat.

Konstgödningsspridare
2, 2 1/2, 3, 3,8 och 4,6 m.

Stallgödselspridare
olika storlekar och fabrikat.

Potatisupptagare
direktdrivna från traktorns kraftuttag.

Potatissorterare
Potivibrator. Obs.: Ny konstruktion, 2 mm. vibrationsrörelser, minimal förslitning. Försedda med pålastningselevator och transporthjul.

Alla andra aktuella **Lantbruksmaskiner** och **redskap** i lager.

Kontakta oss, då det är aktuellt med ett maskinköp. Vi står gärna hrr lantbrukare till tjänst med alla upplysningar.

Byten diskuteras.

VALLBERGA LANTMANNAFÖRENING
Telefoner 52 och 100.
Efter kontorstid tel. 621 70 Ysby.

Knäred, Sion: söndag se Vallberga-bönedag. Onsdag 19.30 off. Tengelin o. sångare.
Skogaby jvst., bostaden, s-skola kl. 10.

Annonsera i LT

Logen Hoppets Bild kallar sina medlemmar

till **upptaktsmöte** måndagen den 6 september kl. 19.30.
John Leopoldsson talar om aktuella arbetsuppgifter.
Trevligt program. — Kom mangrant!

FOTBOLL I DAG

kl. 17 på Idrottsplatsen
IF LEIKIN—LAHOLMS IF
Söndag kl. 9.30 mötas B-lagen.

Växtorps Yrkesskolor

Kurser i klädsömnad anordnas, en i Växtorps by (lokal Baracken), och en i Vråkärr (Fritz Nilssons fastighet), med början första veckan i oktober, om tillräckligt elevantal erhålles för resp. kurser. Anmälningar torde göras snarast till **Axel Andersson** eller **Sten Danielsson**, vilka lämnar närmare upplysningar.

STYRELSEN.

SKOGS-UNDERVISNING

Skogen ger pengar. Vid Osby Lantmannaskola ordnas skogslinje i vinter. Jägmästare har hand om undervisningen i skogshushållning. I övrigt svenska, räkning, bokföring, kemi, jordens gödsling, växtodling, **traktorer, motorer och maskiner** m. m. Stipendier täcka kostnaderna för kursen. Begär prospekt. **Lantmannaskolan, Osby**, tel. 60, säkrast 7—8 em.

HÖRSEL

Klipp ut annonsen. Tag gärna med någon anhörig eller bekant och besök vår konsulent.

Avbetalning. Skriftlig garanti.

"Det är underbart att kunna få höra bättre", säger våra klienter när de provar ADITONE ALLTRANSISTOR, den nya revolutionerande hörapparaten utan ömtåliga elektronrör. Transistorn har blivit en världssensation och i Amerika, transistorns hemland, är redan tiotusentals transistorhörapparater i användning. Det är en glädje för oss att nu ännu bättre kunna hjälpa Er som har nedsatt hörsel — även Er som tidigare provat olika apparater utan resultat. Besök vår mottagning och låt vår hörselkonsulent demonstrera världsnyheten för Er — Ni får prova den gratis.

Osynlig Hörtelefon — Individuella öronsnäckor — Laddningsapparater för batterier

MOTTAGNING

KNÄRED	Knäreds Hotell	mån. den 6 sept. kl. 10—13
LAHOLM	Stadshotellet	mån. den 6 sept. kl. 15—18
HALMSTAD	Grand Hotell	tisd. den 7 sept. kl. 10—13

AB SVENSK LJUDTEKNIK
MALMÖ Västerg. 22, tel. 33409 växel
STOCKHOLM Bryggarg. 1, tel. 111021

Till salu

Hönkycklingar

11 veckor gamla, till salu. **Vit Leghorn** och **korsning Vit Leghorn—Hampshire.** Djuren har gått fritt i 3 veckor. Pris 5 kr. fritt hemkörda.

ERIK ANDERSSON, Växtorp. Tel. 33 Hårsabäck.

SRB-ko,

kalvningstid den 7/9, till salu.
Tel. 64 a Hallandsås.

Tisdagen den 7 sept. låter sydhallands Smågriscentral, Ragnar Bengtssons Eftr. Carl Johnsson, Markaryd, tel. 10343 försälja

Smågrisar

Hishult 7,30, Stäme 8, Ränneslöv 8,15, Vallberga 8,30, Marbäck kv. 8,45, Mellby Lundströms aff. 9, Värnen 9,15, Skottorp 9,45, Ö. Karup 10, Hasslöv 10,15, Kärr 10,30, Vindrarp 10,45, Jonstorp 11, Växtorp 11,15, Hårsabäck 11,45, Hishult 12, Kornhult 12,30, Stubbhult 12.45, Kåphult 1, Knäred 1.15, Skogaby 1.45, Veinge stn. 2, Veinge kyrkby 2.15, Öringe smj. 2.30, Tönnersjö ka 2.45, Perstorp 3, Brunskog 3.15, Fyllebro 3.30, Trönninge 3.45, Eldsberga 4, Genevad 4.15, Restad 4.30, Laholms Grist. 4.45.

OBS.! Prima smågrisar i alla storlekar till låga priser med eller utan hälsokontroll. Kontant eller 5 mån. kredit. Låg förmedlingsavgift. Försäkring ordnas. Beställningar mottages tacksamt per tel 10343, Markaryd eller 62124 Ysby.

Prima Norrlands- och Smålandslingon

försäljes **måndagen d. 6 sept.:** Östra Karup, Carlssons aff. kl. 7.45, Malens torg 8.00, Båstads torg 8.15 samt mellan platserna vid tecken. Även partiförsäljning.

STIG AXELSSON
Tel. 27 Norra Össjö.

Utsädesvete

Skandia 3, till salu omedelbart.
VRANGARPS GÅRD
Tel. 53, Skottorp.

Wolseley -52

körd 4.000 mil, i skick och utseende som ny.

OPEL KAPITÄN -39
4 dörrars, enastående snygg och välvårdad.

Bilarna säljes mycket billigt, byte tages.

Bilfirma BERTIL JOHNSON.
Tel. 785 Laholm.

Motorcykel,

Monark 1950, 2-mans, B.S.A.-motor 125 cc, körd c:a 800 mil, synnerligen välkörd och välvårdad, i skick och utseende som ny, säljes för halva priset på gr. av bilköp. Ragnar Gustavsson, Växtorp. Tel. 175 A.

Kaminer, Spisar

oljekaminer, elspisar, diskmaskin, plogar, harvar, radsåningsmaskiner m. m. säljes till billiga priser.

Järn & Maskiner
Markaryd. Tel. 10360.

Lediga platser

Kokerska

erhåller omedelbart anställning.

GÖTA, LAHOLM
Tel. 74.

Borttappat

En lång skinnrock

borttappad i torsdags å vägen Fladje—Växtorp.
Tel. 94 Ålstorp.

Höstens nyheter

i

KAPPOR

och

ULSTRAR

inkomna i stort urval till fördelaktiga priser.

REGINA-MAGASINET

Tel. 350 Laholm

Önskas hyra

Möbl. rum

önskars hyra omedelbart. Tel. 84 Laholm.

Platssökande

Jag är en dansk

som gärna vill ha arbete vid lantbruk eller industri i Sverige. Event. svar bedes sänt till Verner Hansen, c/o Albinus Jacobsen, Lambargård, Grinsted, Danmark.

Önskas köpa

Olycksfall av häst och nötkreatur

uppköpes för djurföda. Ring jag hämtar.

Tel. 14043 Markaryd.

Höns, kycklingar

samt allt slags vilt uppköpes varje vecka till högsta pris. Ring och vi hämtar.

HOLGER HJALMARSSON.

Tel 16 Skånes Värsjö, 594 Laholm eller 57 Våxtorp.

Slakthöns

och kycklingar köpes varje vecka till högsta gällande dagspris. Victor Nilsson. Tel. 5 Åsljunga eller tel. 35 Svenshult.

Bilar köpas

för nedskrotning till högsta priser. Henning Johansson, Fridhem, Bygget. Tel. 24 — bost. 34.

Diverse

VÄND EDER TILL

fackmannen när det gäller lackering, bättring, polering och vaxning av Eder bil. Mångårig vana i branschen. Nybyggda tidsenliga lokaler.

MARKARYDS BILLACKERING

MARKARYD. Tel. 10524

NU ÄR DET MC-TID!

Utrusta cykel och motor med originaldelar från oss. Största sortering. Rekv. katalog med nytt tillägg. Bifoga porto.

MOTOR-AB IVAN HÖÖK

Sågen - Tel. 30, 31

Båstads kyrka hgm. kl. 11 med skr. o. nvg.

Betel, Våxtorp. Onsdag 20 Off. möte. Homberg o. Vallin.

Menlösa. Torsdag 18 Barnmöte. Holmberg o. Vallin.

Våxtorps Missionshus. Söndag 15.00 predikan av David Pålsson.

Betel, Våxtorp. Lördag 20 Bön. Söndag 10 s-skola. 15 Off. möte, Holmberg o. Vallin. 17 Församlingsmöte.

Vrånäs. Lörd. kl. 19.30 välkomstmöte för kapt. Gunhild Svensson o. löjtn. Dydrick. Sönd. S-skola kl. 10 fm. Solo- och duettsånger. Inga o. Axel Vigelsbo medv.

Sion, IOGT-lokalen: söndag 10.00 s-sk. börjar. 12.00 Bönedag i Ängarna, Vallberga. Tisdag 19.30 Bibelläsning o. Bön.

Vallberga. Missionshemmet: söndag 10.00 s-sk. börjar. 12.00 Bönedag i Ängarna hos A. Åkesson.

LT

DEN 4 SEPTEMBER

Icke av bröd allena...

Det är nog inte ofta det händer att en jordbruksminister börjar ett politiskt anförande med att varna sina åhörare för att jaga endast efter materiella värden och i stället mana dem att hjälpa till att tillvarata de kristliga och andliga tillgångarna, som haft och alltjämt har så stor betydelse för samhällsutvecklingen. Detta gjorde emellertid statsrådet Sam Norup som inledning till ett valtal i Nybro häromdagen. Men så är också Sam Norup känd över hela vårt land för sina starka religiösa intressen. Han är, som bekant, en övertygelsetrogen frikyrkoman.

I Nybro framhöll statsrådet Norup huru de svenska medborgarna lever på en mycket hög standard. Det finns ingen, som behöver lida nöd utan de flesta har det tvärtom mycket bra ställt. Likväl är de allra flesta människor otillfredsställda och jaga efter ännu flera och större materiella förmåner. I sin obekantskap med eller undervärdering av kristliga och andliga värden jaga de efter irrbloss, sade hr Norup, men han underströk givetvis samtidigt allas vår skyldighet att till egen och samhällets båtnad efter förmånga bruka och utveckla våra egna krafter samt de värden, som var och en fått att vårda.

LAHOLM

Skogsundervisning

i utvidgad kurs kommer i vinter att anordnas vid Osby Lantmannaskola. För denna skogslinje har skolan anställt särskild jägmästare, som har hand om skogsundervisningen. Sådan utvidgad skogsundervisning har meddelats vid Osby Lantmannaskola senaste två åren. Kursen har rönt stor uppmärksamhet och vunnit god tillslutning av elever. Se annons!

BARNSKOR

med CELLGUMMI-SULA

20—23: 17:50
24—27: 19:50
28—31: 21:—

ROSANDERS Laholm.

Logen Hoppets Bild av IOGT

har på måndag upptaktsmöte i Ordenshuset. Vid mötet kommer kamrer John Leopoldson att tala om aktuella arbetsuppgifter inför hösten och vintern. Anförandet är speciellt upplagt för ungdomarna i logen. Dessutom bjudes ett trevligt program med sång och musik m. m. Se annons.

Träningsoveralls

God sortering.
Lägsta priser.

hos

LUNDINS

Laholms Hantverksförening

har på tisdag sitt första månadsmöte för hösten på Stadshotellet. I programmet märkes bl. a. föredrag med film av red. Eric Hägge, Halmstad, som ger en intressant skildring från Sydafrika under rubriken "Människor i bur och djur i frihet". Se annons.

Pershög, Båstad.

Lördagens danskvällar, som på grund av uthyrning av etablissemanget nu en tid varit inställda, sätter nu igång igen. På lördag är det Wallentins 6 mans ork. som svarar för musiken. Turerna med Laholmsbussen har återupptagits. Se annons i går.

Gammal fin poststation i nya och fina lokaler

Poststationsföreståndarinnan fru Dorothy Johansson i den nya lokalen.

Posten i Östra Karup har flyttat, visserligen inte långt men dock flyttat. Den har inte ens flyttat från ett hus till ett annat. Men den har fått nya lokaler i den byggnad, där den förut "bott". Det är i Handelsbolagets fastighet i Karup. Efter flyttningen har posten numera egen ingång från vägen mot Båstad. Först kommer man in i en tambur, där det finns postfack. En dörr till vänster leder till expeditionslokalen, där det också är nymålat och fint och ljust. En disk för expeditionen deler av rummet. Och bakom disken sitter föreståndarinnan fru Dorothy Johansson, rätt ny i Östra Karup och rätt ny på poststationen och från den första september i år ordinarie befattningshavare. Hon är enbart förtjust med de nya lokalerna, och det kan man förstå, ljusa och trevliga som de är.

Innanför expeditionen ligger sorteringsrum för lantbrevbärarna och vidare ett mindre sorteringsrum, varifrån man bl. a. sorterar upp posten i postfacken. En särskild dörr finns för postpersonalen.

I det här sammanhanget kan vi omtala, att postanstalten i Östra Karup har längre anor än de flesta postinrättningar på vår landsbygd. Den fanns redan 1868, omtalar t. g. postmästare Ekberg i Laholm.

— s.

Tjuven på Gulf skall nu sinnesundersökas

I början av augusti skedde en kväll en stöld på Gulf Bensinstation i Laholm varvid 480 kr. av kassan tillgreps. Redan samma natt kunde polisen lägga beslag på tjuven, som efter en krogrunda i Hälsingborg sökte taga sig över till Danmark.

Nu var det i går förhandlingar inför Höks häradsrätt i Laholm inför tingsdomare Ove Thulin. Det var dagens enda mål men därtill kom även en häktningsförhandling med den yngling som för några dagar sedan blev fast i Genevad för att ha knyckt en bil i Varberg.

Tjuven från Gulf var en rätt så hårdfjällad herre. Han var hemmahörande i Dalarna men hade gjort en hel del stötar här och var i vårt avlånga land. Sju år hade han suttit på anstalt.

Vad stadsfiskal Ph. Nydén i första hand yrkade ansvar för var inbrottet i Laholm och dessutom en del andra kupper. Men det visade sig att svar. var en mycket hårdfjällad herre som inte erkände mera än han var absolut tvungen till. Ett flertal vittnen hördes.

Det första yrkandet gällde en stöld av 560 kr. från en svåger i Falun. Här hade han bott och sett hus svågern förvarade pengar inne i en garderob. Dessutom skulle han i sin systers handväska ha lagt sig till med 20 kr. Svar. nekade helt till stölderna coh uppgav att han helt enkelt inte funnits på platsen just denna dag.

Det blev en lång handläggning om saken och en kriminalassistent från Falun hade kallats ned. Svågern framhöll dock att svar. funnits i lägenheten då och att han haft möjligheter att se var han förvarade sina pengar.

Nästa åtal gällde en liknande stöld i Huskvarna. Här hade svar. genom frälsningsarméns förmedling fått ett rum hos en äldre dam. Denna bodde i andra våningen på sin fastighet och svar. fick ligga i hallen. Genom denna skulle han ha begett sig upp på tredje våningen där en i ett vindsrum boende arbetare skulle blivit av med 278 kr. Svar. nekade helt o. kom men en lång förklaring att han inte hade varit i Huskvarna vid denna tidpunkt. Damen ifråga hade inkallats som vittne men kunde inte känna igen svar.

Svar. hade sedan gjort sig skyldig till en del stölder i Varberg. Därvidlag hade han haft sällskap med några likasinnade individer och dessa hade sökt knycka bensin ur av sides parkerade bilar. Sedan hade kumpanerna gjort inbrott i bl. a. en textilaffär medan svar. höll vakt. I textilaffären hade man lagt beslag på bl. a. ett dussin skjortor.

Så småningom hamnade svar. i Laholm där han efter att ha rekognoserat terräng i Gulf bensinstation lade beslag på 480 kr. Härifrån åkte han taxi till Hälsingborg där man dock fattade misstankar mot mannen, varefter han blev fast på färjestationen. Då hade han det mesta av de 480 kronorna på sig.

Svar. bestred det mesta och det var egentligen endast inbrotten i Varberg som han var med på. Men han hade inte själv deltagit i dem utan endast hållit vakt. Själv var han synnerligen talför och hade mycket att invända. Han ville bl. a. ha ett tidsbestämt straff. Av pläderingen framgick dock att han varit sinnesundersökt tre gånger tidigare, den sista gången hade han klarat sig fint.

Rätten fann dock styrkt att svar. gjort sig skyldig till det mesta av vad som lades honom till last och förordnade om sinnesundersökning.

Inbrott i kiosk på Värnen och på Linverket

Natten till fredagen var tjuvar i farten i Laholm, och inbrott förövades dels i kiosken vid IC:s bensinstation på Värnen, dels i Linberedningsverkets marketenteri. Det stulnas sammanlagda värde uppgår till 325 kr.

Tjuven eller tjuvarna hade berett sig tillträde till IC:s kiosk genom att slå sönder skjutluckan av glas på kioskens framsida, sedan man misslyckats i försöken att få upp dörren på vilket det fanns åverkan. Bytet blev konfektyrer och läskedrycker till ett beräknat värde av c:a 100 kr. I en låda förvarades en del kontanter, men tjuvarna hade inte lyckats bräcka upp lådan.

Stöld på Linverket.

Någon gång mellan kl. 21.30 på torsdagen och 5.30 på fredagsmorgonen förövades en stöld i Linberedningsverkets marketenteri. Tjuvens byte blev en kassalåda innehållande 225 kr. som förvarades i marketenteriets pentry. Polisen som gjort undersökning på platsen har inte kunnat finna något tecken på åverkan vare sig på marketenteriets dörrar eller fönster. Fabriken arbetar i skift, och det fanns alltså många arbetare på verket hela natten.

Tjuvarna gripna.

Enligt vad polisen meddelar greps en man och en ung flicka på fredagskvällen på en skogsväg i närheten av Oskarström. Vid förhör erkände de inbrottet i IC:s kiosk i Laholm.

Våxtorps marknad

i går hade samlat synnerligen mycket folk. Liksom tidigare år var det inte bara våxtorpsbor som infunnit sig utan även folk från andra trakter, och av grannkommunerna var kanske Laholm inte minst representerat. Det fanns gott om stånd med varor av alla de slag, framför allt träslöjd. Kommersen var av sedvanlig omfattning. Ordningen var ganska god. Endast ett par kortspelande herrar blev tagna av statspolisen.

Veinge

Fri lista i Veinge.

En fri lista har uppsatts i Veinge med följande kandidater till kommunalfullmäktige: överlärare Birger Johansson, Veinge, lantbrukare Yngve Jönsson, Kristineberg, köpman Fritz Nilsson, Veinge, fru Klara Nilsson, Folkskolan, Veinge, lantbrukare Torsten Alfort, Tjärby, komminister Erik Rydén, Mästocka, veterinär Stig Breitholtz, Tjärby, handl. Algot Larsson, Bölarp, lärarinnan Ellen Cronqvist, Bölarp och köpman Åke Arvidsson, Mästocka.

NUFFIELD UNIVERSAL

är alla årstiders traktor...

... och alla tiders också, säger de som prövat den.

Dessutom — servicen är perfekt både när det gäller redskap och reservdelar.

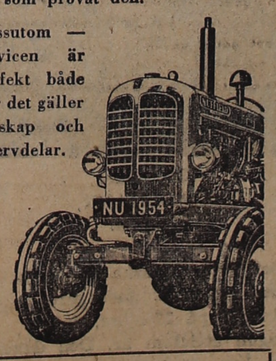

LAHOLMS AUTOMOBILAFFÄR
Laholm - Tel. 142

Aukt. återförsäljare för
SVENSKA TRAKTOR AB
Stockholm 12

Senaste nytt:

Fukten gör folkskola i Malmö hälsovådlig

STÄNGES UNDER 14 DAGAR?

MALMÖ i dag.

Alltför hög fuktighetsgrad i den nyaste folkskolan i Malmö, den s. k. Mellanhedsskolan, gör att det är icke alldeles uteslutet att skolan måste stängas under en fjortondagarsperiod för att torka ut ordentligt innan undervisningen kan fortsätta.

Knäredsfödd doktor funnen död i sin båt

VÄXJÖ, fredag. (TT)

Provinsialläkare Karl R. Bergstrand, Älmhult, hittades på torsdagen död i sin båt, som låg och drev norr om Möckelsnäs i Möckeln. Två älmhultspojkar som var ute och paddlade såg dr Bergstrand sitta i båten böjd över kanten och med huvudet under vattnet. Han var klädd i endast ett par byxor och hade tydligen farit ut för att bada men av någon anledning fallit över relingen med överkroppen. Ovanför ögat hade den drunknade ådragit sig skador.

*

Dr Bergstrand, som var 57 år gammal, var född vid Lagabron i Uddared, Knäred. Han sörjes närmast av maka och tre barn, åldriga föräldrar, f. banvakten Alfred Bergstrand och hans maka, Värnen, Laholm, samt två systrar. En son till dr Bergstrand drunknade i våras under militärtjänstgöring i södra Skåne.

STATSRÅDET HJALMAR NILSON:

Inkomstminskning för jordbruket skulle förorsaka en kris även i landets tätorter

UTMÄRKTA FÖREDRAG VID VALMÖTEN I GÅR KVÄLL I LAHOLM OCH EDENBERGA.

Bondeförbundets valmöten i går kväll kolliderade tyvärr med radiointervjun med bf-ledaren inrikesminister Hedlund. Dock hade mötena samlat en rätt stor publik på båda ställena. Men så var det ju också en klck och stabil politiker, som stod som talare, nämligen södra Hallands eget statsråd, vägminister Hjalmar Nilson i Spånstad. Ett statsråd är alltid en mycket upptagen man och detta speciellt i valtider. Nu var gårdagen den enda före valet, då han hade tillfälle att komma hit, och fast detta tillfälle sammanföll med radiointervjun med Hedlund ville man inte gå miste om statsrådsföredraget.

Statsrådet Nilson talade först i Laholm, medan bondeförbundets utmärkta valfilm "Vad bygden behöver" visades i Edenberga. Och under en paus, då mötesdeltagarna rätade på ryggarna, for tal. till Edenberga, medan filmen därifrån kördes hit. Betr. filmen hänvisar vi till särskild recension.

I Laholm hälsades vägministern och mötesdeltagarna välkomna av bryggare John Svensson och i Edenberga av lantbrukare Carl Johansson. Hr Nilsons föredrag var i huvudsak av samma lydelse i Laholm som i Edenberga.

Vägministern var en smula originell i sin valförkunnelse. Han kritiserade inte sina politiska motståndare utan höll sig endast till de positiva dragen i regeringens och bondeförbundets politik. Det är välgörande att höra sådana föredrag som omväxling. De ger betydligt mer än det negativa käbblet.

Efter en snabb återblick på koalitionsregeringens tillkomst hösten 1951 skisserade vägministern tre betydelsefulla skäl för bondeförbundets medverkan: den ekonomiska situationen och nödvändigheten av att hejda inflationen; den förestående utvecklingen på jordbrukets område, som syntes bli väsentligt olika 1940-talets; samt nödvändigheten att rusta upp vägarna för att därmed stimulera landsbygdens utveckling.

— Hur har vi då lyckats med dessa föresatser? sporde vägministern och gav i fortsättningen detaljerade svar på frågan.

I 1952 års valrörelse dominerade de ekonomiska problemen, erinrade hr Nilson. Vår ekonomiska politik var mycket omstridd då. Oppositionen ansåg den felaktig.

I årets valrörelse diskuteras inte dessa problem annat än i förbigående. Något måste därför ha inträffat. Detta något är, att vi lyckades hejda inflationen och att vi i dag har ett fast penningvärde och en stabil prisnivå. Om

Vägministern tog inte till storsläggan vid sina föredrag men det var ändå tyngd i hans ord.

priserna ändras är tendensen snarare ned- än uppgående. Vi hoppas även kunna hålla denna stabila prisnivå i fortsättningen om väljarna anser det lämpligt att vi fortsätter samarbetspolitiken. Detta resultat har vi nått utan att använda räntevapnet, som drabbar de ekonomiskt svaga i samhället, de som dras med skulder. Detta vill inte bondeförbundet vara med om såvida andra möjligheter att klara de ekonomiska problemen står till buds. Dessbättre har dessa möjligheter funnits.

Ifråga om jordbruket har läget omgestaltats väsentligt — sedan 1940-talet. Under denna period gick det att finna avsättning för det svenska jordbrukets

Ni åker skönare

med

komfortabla

VANGUARD

Pris kr. 9.850

Frånt fabr. Nyköping

Auktoriserad ANA återförsäljare:

Motor AB Laurin

Ridhusgatan 14 - Halmstad
Tel. 18395

Bröderna Olssons Bil AB

Markaryd. Tel. 10089 och 10038.

Markaryds-bygden

Laholms Tidnings lokalredaktion: Markaryd, Villagatan
Redaktör Sven B. Jönsson. Tel. 10150.

I dag

kan vi erbjuda en nyhemkommen, extra välsydd **nylonskjorta** i tätvävd kraftig kvalitet till kr. 41:00

RUBBELON-regnkappor o. **JAP-ställ.** Alla storlekar på lager.

HÖST-nytt i DAM-kappor och -dräkter.
Strålande nyheter i modeller och tyger inkomna.

Lindbergs
Markaryd. Tel. 10155

Norén & Ripper till Hässleholm?

Hässleholm kommer inom en snar framtid att få en stor konfektionsindustri under förutsättning att en preliminär överenskommelse godkännes av stadsfullmäktige. Det är konfektionsab. Norén & Ripper, Markaryd. som ämnar uppföra ett fabrikskomplex mellan Majors gatan o. Hovdalavägen omedelbart söder om Tredje Avenyen. Man räknar med att ett 80-tal anställda skall kunna beredas arbete vid fabriken.

Bolaget har preliminärt köpt 15.000 kvm inom kvarteret Ängsmarken och Borggården. Enligt köpekontraktet är köpesamman 90.000 men bolaget behöver bara betala 15.000 kr. om verksamheten blir av planlagd omfattning.

Det skall uppföras en fabriksbyggnad till ett värde av minst 250.000 och i maskinparken skall investeras c:a 250.000 kr. Bolaget skall även uppföra en bostads- och administrationsbyggnad för minst 300.000.

Den kommunala tomtsubventionen utgår genom reverser på köpeskillingen som sedermera återgår till köparen efter vissa fixerade villkor. Den sista reversen, på 15.000 kr., skall dock inte återlämnas förrän verksamheten varit igång i 10 år.

Söndagens Markarydsidrott.

Lördagen och söndagen bjuder på mycket av intresse inom den lokala sporten. Markaryd har ett par synnerligen viktiga matcher. Representationslaget spelar på Skärsjövallen på söndag och möter därvid Liatorp. MIF bör nu skaffa sig poäng för att inte komma på efterkälken i serien och två sådana kan det bli på söndag men då måste också allt klaffa. Liatorp gästade Markaryd i DM och därvid segrade hemmalaget stort. Nu är det inte samma lag och nu gäller det poäng varför Liatorp långt ifrån är ofarliga. Fram med samma fina spel som mot Burseryd, då bör det gå vägen.

Markaryds reservlag spelar redan på lördagen och möter därvid Tuthult. Dessa lokalderby brukar alltid vara synnerligen vanskliga att tippa och ett oavgjort resultat eller en event. uddamålsseger för hemmalaget ligger nog närmast. Markaryd har ju sin serieledning att slå vakt omkring och Tuthult å sin sida vill snarast möjligt lämna de nedersta platserna i tabellen.

Timsfors har en mycket svår match uppe i Ryssby. Rysby tillhör ju de lag i serien som på allvar vill slåss om seriesegern och deras matcher tidigare i år har visat att laget långt ifrån är ofarliga.

Timsfors B-lag spelar hemma och möter därvid Älmhults BK och torde ett oavgjort resultat ligga närmast tillhands.

Här nedan följer de olika laguppställningarna:

Markaryds: A. Lennart Larsson, Börje Johansson, Bertil Johnsson, John Johansson, Gunnar Persson, Rune Karlsson, Inge Melin, Roland Sandström, Thure Grahn, Nils Carlsson och Bertil Olsson.

Markaryd B: Bertil Henriksson, Stig Persson, Rune Gustafsson, Sten Svensson, Jan af Klinteberg, Karl E. Johansson, Ingmar Ebenhart, Roland Karlsson, Kjell Forsberg, Sylve Hallqvist, Nils Juliusson.

Timsfors A: Leif Gladh, Freddy Rossander, Arne Svensson, Sven Malmberg, Stig Malmberg, Åke Larsson, Bertil Nilsson, Bengt Sundberg, Sune Kronkvist, Lennart Kristensson, Arne Öhrn.

Tuthults IF: Valter Öhrn, Göte Johnsson, Sture Tillberg, Göte Lundkvist, Ingvar Jalmgård, John Jalmgård, Sven Arne Johansson, Karl E. Josefsson, Bertil Johnsson, Gunnar Karlsson, ten Johansson. Reserver: Rune Karlsson coh Bertil Nilsson.

Bilkrock i Timsfors.

En bilkollision med materiella skador inträffade vid 17-tiden på torsdagen i Timsfors på riksväg nr 1. En malmöbil och stockholmsbil kom söderifrån och körde därvid om en traktor. Omedelbart därefter tog malmöbilen av till höger och stockholmsbilisten, som inte observerade malmöbilens färdriktningsvisare började en omkörning varvid en sammanstötning var oundviklig. Som väl var kom ingen person till skada och båda bilarna kunde för egen maskin fortsätta sin färd.

produkter inom landet. De små överskott som uppstod sögs upp av en bristmarknad ute i Europa till priser, som låg över hemmamarknadens. Jordbrukets hastiga rationalisering och mekanisering har emellertid medfört att bilden är helt annorlunda under detta decennium. Vi har betydande överskott inom vissa produktionsområden. Dessa överskott konkurrerar med överskottprodukter från andra europeiska länder, som tillika slumpas bort till priser, som ligger under dem vilka betalas i respektive exportländer. I denna situation har bondeförbundet sett det som en mycket angelägen uppgift att i ansvarig regeringsställning kunna påverka regeringspolitiken och bevara den trygghet, som skapades för det svenska jordbruket under de år Axel Pehrsson-Bramstorp odlade samarbetspolitiken.

Bondeförbundet är ett litet parti, som måste söka samarbeta för att kunna utöva inflytande. Därför har partiet valt denna väg i politiken. Men det är inte endast till gagn för jordbrukarna. Det är till hela samhällets bästa. Jordbrukarna är nämligen en stor konsument av bl. a. maskiner och redskap. Detta betyder att en eventuell tillbakagång för jordbruket samtidigt innebär kräftgång för andra näringar. Just därför är det ett allmänt samhällsintresse att även jordbruksnäringen beredes tillfälle att utvecklas under trygga former.

Allra tydligast framstår kanske orsakssammanhanget om vi ser på södra Halland. En direkt förutsättning för att handel och åtminstone en del av industrierna i Laholm skall kunna blomstra är en blomstrande landsbygd. Industrier i övriga delar av landet skulle efter hand drabbas av verkningarna av en jordbrukskris.

Vägproblemen

blev föremål för en allsidig belysning liksom den väldiga ökningen av motorfordon. Den upprustning av vägarna, som försummades under 1940-talet, har hittills genomförts programenligt och de ekonomiska resurserna har utnyttjats till sista öret. Men nya problem skapas ständigt genom det svällande fordonsbeståndet. År 1952 köpte svenska folket 50,000 nya bilar och experterna trodde detta var en engångsföreteelse. Året därpå ökade inköpen till 70,000 nya bilar. I år har redan siffran 80,000 noterats och den beräknas bli minst 100,000 innan årets slut. Det betyder att 220,000 nya bilar kommit till på tre år. Bilen har blivit en allt mer allmän egendom och denna utveckling kommer sannolikt att fortsätta. Detta ställer nya krav på vägväsendet. Inte minst gäller dessa krav genomfartslederna.

Vägministern underströk även, att vägbyggandet och vägunderhållet inte får ske ensidigt utan fördelas över såväl rikshuvudvägar som mindre förbindelseleder. Bilismen svarar för en stor del av kostnaderna och meningen är att upprustningen skall komma till synes överallt där motorfordonstrafiken ställer ökade krav på vägarna, framhöll hr Nilsson.

Avslutningsvis poängterade statsrådet Nilson att bondeförbundet är angeläget att sänka skatterna. Men det skall ske efter sunda ekonomiska principer. Sunda bondesynpunkter bör kunna vara vägledande även vid handhavandet av statens finanser, menade hr Nilson. Bondeförbundet har tagit sin del av det ekonomiska ansvaret och tänker inte lämna ifrån sig detta med sämre statsfinanser än då ansvaret axlades. Partiet vill i stället medverka till att stärka samhällets ekonomiska resurser för framtiden.

Försvarsfrågan kom också in i blickfältet och statsrådet deklarerade sin tillfredsställelse över, att vi nu är eniga om att satsa enorma belopp för att trygga omistliga värden, som är förknippade med vår demokratiska frihet och en lugn, fredlig utveckling.

Vi har funnit, underströk vägministern, att den samarbetspolitik som Axel Pehrsson-Bramstorp var en banbrytare för, har gett vårt samhälle stora värden på olika områden. Därför är det nuvarande bondeförbundsledningens strävan att fortsätta denna politiska linje i samma anda och goda uppsåt.

Gynna LT:s annonsörer

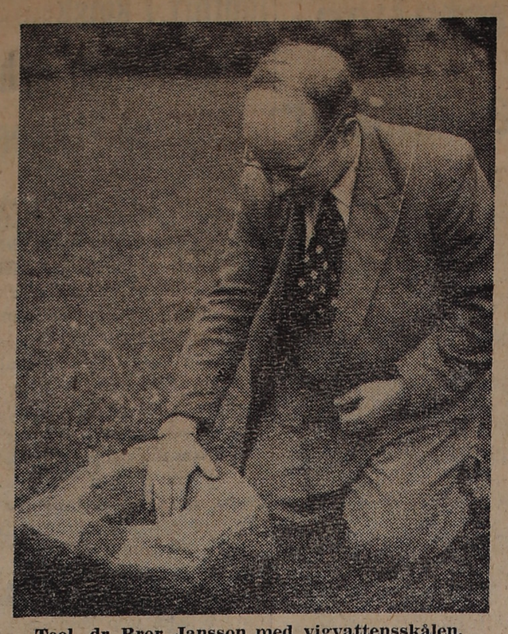

Teol. dr Bror Jansson med vigvattensskålen.

Skummeslövs kyrkas medeltida vigvattenssten har återfunnits

Skummeslövs kyrka äger flera medeltida inventarier såsom en förnämlig stendopfunt samt två fina madonnabilder varav den ena stammar från omkring 1300. Vidare har också det medeltida rökelsekaret från omkring 1200 bevarats. Liksom Ysby kyrka har Skummeslöv i stort sett bevarat sin medeltida byggnadsform och kyrkan får betraktas som en mycket fin och förnämlig landsortskyrka.

Nu kommer Skummeslövs kyrka ytterligare att berikas med ett förnämligt medeltida föremål. Teol. dr. Bror Jansson har nämligen funnit kyrkans medeltida vigvattenssten, som en gång har haft sin plats vid kyrkans ingång. Det är en ganska oregelbunden sten, vars största längd är ungefär 40 cm. och största bredd 35 cm. stenens höjd är omkring 25 cm. Skålen eller urholkningen är cirka 20 cm. i diameter och 15 dm. djup. Stenhuggeriarbetet är ganska primitivt.

Stenen är funnen vid en skogskant bortemot Skummeslövs strand, berättar doktor Jansson. När det gamla vapenhuset vid kyrkans nordvästra sida revs 1844, kom säkerligen den gamla vigvattensstenen att tagas bort. Den hade nämligen sin plats just utanför ingången där. Vem som tagit den vet man icke. I gamla tider doppade folket fingrarna i vigvatten, som egentligen betyder välsignat vatten, innan de gingo in i helgedomen och likaså, då de gingo ut. Därför hade vigvattenstenen sin givna plats vid kyrkans ingång.

I södra Hallands kyrkor har Ränneslöv och Ysby sina vigvattensskålar bevarade, annars ha de i övriga kyrkor liksom så mycket annat blivit förstörda. I Ränneslöv står vigvattensstenen vid ingången vid tornet. Den är femkantig och synnerligen stor och kraftig liksom en dopfunt. I Ysby däremot är vigvattensstenen mindre och har varit placerad på en sockel. På de två sidor som vetta utåt är den försedd med inskription. På ena sidan står AQ BEN, vilket är en förkortning av aqua bemedicta, som just betyder vigvatten eller välsignat vatten. Vigvattenssten från Skummeslöv liknar mest den i Ysby till utseendet men saknar inskription. Att den varit en vigvattenssten förstår man dels därav att Skummeslövs kyrkas medeltida dopfunt är i behåll och därav att stenens utseende påminner om andra medeltida vigvattensskålar.

I Skummeslöv har alltid intresset för den gamla helgedomen varit stort och man vill naturligtvis därför mycket gärna att vigvattensstenen återbördas till den gamla kyrkan. Man skall placera den utanför kyrkans ingång på en stensockel. Till slut uttrycker d:r Jansson en glädje över att den gamla vigvattensstenen åter kommit till rätta, ty därigenom blir ju kyrkan ett minne rikare.

Landsantikvarie Harald Olsson har sett på stenen och även han var av den uppfattningen att det var fråga om en gammal vigvattenssten. Han önskade också att stenen återfördes till kyrkan, som den tidigare tillhört.

Familjenyheter

FÖDELSEDAGAR

85-åring

Godsägare
P. AHLMANN,
Menlösa.

Det sydhalländska jordbrukets grand old man, godsägare Paul Ahlmann på Menlösa, fyller i morgon åttiofem år. Den dagen kan han fira med goda krafter och gott humör.

Jubilaren är född i Danmark men för över 50 år sedan kom han till Sverige där han så småningom genom giftermål blev herre till Menlösa. Mycket snart visade han sig vara en framgångsman på jordbrukets område och under hans insiktsfulla ledning har Menlösa i många decennier varit en mönstergård. Inte minst gäller detta i fråga om förhållandet till gårdens folk, som alltid varit det bästa.

Men trots de många bestyren på den stora gården hade Ahlmann i yngre dagar en massa förtroendeuppdrag och alltjämt är han med i styrelsen för Södra Hallands Kraftförening. När han fyllde 80 år hade Laholms Tidning en längre artikel och därför skall vi nu inskränka oss att konstatera, att han alltjämt är vid förhållandevis god vigör och att han sköter sin gård fint. Och på högtidsdagen blir han säkerligen ihågkommen av många vänner.

80 år

fyller på måndag f. lantbr. Sven Edvard Jönsson, Ränneslöv 2, Ränneslöv. Jubilaren, som är född i Knäred, förvärvade i unga år ett lantbruk i Ränneslöv, vilket han innehade en lång följd av år, tills han överlät gården till en son. J. har i sin krafts dagar varit en dugande, arbetsam jordbrukare, som i olika avseenden förbättrade sitt jordbruk, vilket han höll i bästa skick. Personligen är J. en redbar och hjälpsam person, varför han åtnjuter aktning och vänskap i sin omgivning.

LIF sänder två man till landskapsmatch

På söndag möts Halland och Bohuslän-Dal i en landskapsmatch i fri idrott. Tävlingen är förlagd till Bengtsfors i Dalsland. LIF fick med två man. Den ena är Mats Ferring, den kände spjutkastaren och nyblivne Hallandsmästaren som representerar Halland i stavhopp och spjutkastning och den andre är Inga Bodil Göransson, suverän höjdhopperska. Det är strongt gjort av en 15-års flicka att få representera i landskapslaget. Trots förmånen av hemmaplan för Bohuslän-Dal tippar vi seger för Halland, detta med tanke på de starka korten Thomas Nilsson, Arne Eriksson och Slägg-Henry.

60-åring

Målaremästare
FRITZ NILSSON, Ysby.

Sextio år fyller i morgon målaremästare Fritz Nilsson, Ysby.

Jubilaren är född i Perstorp och i unga år lärde han till målare. Som sådan hade han anställningar hos flera mästare men flyttade 1925 till Ysby där han öppnade egen rörelse. Han har alltid gjort sig känd för ett synnerligen gediget arbete och har varit en rask och duktig yrkesman. Personligen sympatisk coh trevlig blir han säkerligen föremål för många hyllningar på högtidsdagen.

50 år

fyller på måndag fru Emmy Maria Paulsson, maka till lantbr. Gunnar Paulsson, Gräsryd 1, Östra Karup.

DÖDSFALL

Ernst Johansson. Efter en tids svår sjukdom har i sitt hem i Smedjeryd, Örkelljunga f. lantbrukaren Ernst Johansson avlidit i en ålder av 65 år.

Den bortgångne var född på fädernegården i Smedjeryd, vilken han sedermera övertog samt under ett 40-tal år innehade. Han dokumenterade sig som en mycket duktig o. driftig lantbrukare, försatte gården i prima skick och företog avsevärda nyodlingar och förbättringar av jordbruket. Genom det stora förtroende han åtnjöt innehade han även uppdrag av olika slag, vilka han fullgjorde på ett mönstergillt och berömvärt sätt. Med sitt hjärtegoda och vänsälla sätt och sinnelag, ägde den bortgångne många vänner och sorgen och saknaden efter honom är stor. Närmast sörjes han av maka och sex barn, Greta, gift med lantbrukaren Harald Bengtsson, Bjälkabygget, Erik handlande och bosatt i Sjöalt, Lisa, gift med fabrikör Einar Johansson, Florshult, Sune, lantbrukare och innehavare av föräldragården, samt sönerna Kjell och Lasse, som vistas hemma. Han efterlämnar även barnbarn samt två bröder, vilka vistas i Amerika.

BEGRAVNING

— En högtidlig begravning ägde i går rum i Ränneslövs kyrka, då stoftet efter f. lantbrukare August Nilsson, Edenberga, vigdes till den sista vilan. Prestaverande var f. lantbr. Adolf Johansson, Edenberga, och lantbr. Sigfrid Svanberg, Kållinge, Våxtorp. När kistan inbars spelade kantor Sölve Pålsson "Voluntary" av William Walond. Sedan ps. 135 sjungits förrättades jordfästningen av pastor Bengt Nordblom. Därefter följde ps. 476: 3—5 och begravningsmässan. Slutligen sjöngs ps. 599: 5—7. Till tonerna av Preludium av Händel utbars kistan. Vid graven talade författare Ingvar Wahlén till den bortgångnes minne samt framförde de sörjandes tack för de hedersbetygelser som visats den avlidne. Sist sjöngs ps. 396:5. En vacker blomstergård hade ägnats båren.

SÖNDAGENS SERIEFOTBOLL:

Leikin-LIF möts i dag — Hishult spelar mot Våxtorp

LAHOLMS BK SPELAR I HALMSTAD MOT ÖRNIA

Lördagen och söndagen bjuder på mycken och spännande fotboll här i södra Halland. Redan i kväll kl. 17 spelar LIF mot Leikin, givetvis med tanke på söndagens stora uppgörelse mellan Halmstads BK och AIK i Halmstad.

Leikin leder serien

men Laholms Idrottsförening har samma poäng fast en match mindre spelad. Därför får man hoppas att LIF denna gång verkligen går in för att vinna mot Halmstadslaget och inte gör likadant som mot Nyhem. Det kan gå bra om man brukar allvar från första stund. LIF har ett bra gäng vilka liksom motståndarna spelar en vacker fotboll. Det är mest effektiviteten det hänger på. Men vi hoppas på Kludas och Hasse Ottosson, som bägge har gjort goda insatser i höst. Nog skall de väl kunna åstadkomma minst ett mål vardera och så får vi väl hoppas att Lundblad fredar sitt mål för allt för många påhälsningar.

Matchen spelas som sagt i dag, lördag, kl. 17 och i morgon kl. 9.30 möts B-lagen.

Följande A-lagsspelare i Laholms IF samlas i dag kl. 16.30 på idrottsplatsen: J. E. Lundblad, K. G. Alm, Nils Harrysson, Stig Nilsson, John Johansson, Lars Olsson, Hasse Ottosson, K. E. Karlsson, J. E. Persson, Sune Ivarsson.

B-lagsspelarna samlas söndag kl. 9.00 för match: Jan Jönsson, G. Ljungberg, Ebbe Walldén, J. E. Harrysson, Bo Mauritzson, K. G. Andreasson, K. J. Nilsson, Rolf Vernersson, Kjell Nilsson, Nils Jönsson.

Publikmatch i Hishult.

Den verkliga publikmatchen blir det säkerligen i Hishult i morgon kl. 14 ty då kommer Hishults gamla "arvfiende" Våxtorps Bois bå besök. De bägge klubbarna brukar ju mötas rätt ofta med rätt skiftande framgångar. Just nu ligger ju Våxtorp före i serietabellen och det blir säkerligen inte så lätt för Hishult gå om dem. Patly är ju en charmant dirigent i Våxtorps kedja och dess mål vaktas ju med bravur av Hans Åkerlund. Så det gäller allt för Nisse Tvilling att ha sina trupper i bästa slag. Under alla förhållanden bör matchen bli utomordentligt sevärd.

A-lagsmatchen börjar kl. 14 och kl. 12.15 möts B-lagen. Hishults A-lag samlas kl. 13.30: Erik Hjalmarsson, Arne Larsson, Sten Karlsson, Bertil Karlsson, Åke Johansson, Östen Nilsson, Tage Persson, Nils Johansson, Åke Svensson, Arne Olsson, Bruno Johnsson.

B-laget samlas kl. 11.45: Allan Johnsson, Ture Enocksson, Tage Jacobsson, Bernt Jönsson, Karl Å. Karlsson, Roland Ivansson, Jan Johnsson, Åke Persson, Åke Karlsson, Aron Ottosson, Assar Ottosson, Anders Gustavsson.

Följande pelare i Våxtorps Bois samlas vid Taxi söndag kl. 12.30 för resa till Hishult: A:laget: Hans Åkerlund, Knut Nilsson, Hans Lennart Karlsson, Sven Nilsson, Hasse Bengtsson, Hans Leandersson, Bernt Johanssson, Gösta Karlsson, Folke Karlsson, Harry Andersson, Bertil Brokvist.

B-laget samlas på samma plats kl. 11.00: Leif Filipsson, Sven Gunnarsson, Ove Hansson, Bror Andersson, Lennart Pettersson, Holger Svensson, Kjell Svensson, Sten Johansson, Kjell Karlsson, Egron Andersson, Ingvar Nilsson, Göran Hansson, Kjell Nilsson.

Skogaby mot Trönninge.

Skogaby har skött sig rätt så bra i höst utan att dock få allt för stor poängskörd. Men till att vara nykomlingar i den fina tvåan är det hela inte så illa. Visserligen blev det stryk i söndags på bortaplan mot Våxtorp men när laget i morgon tar emot Trönninge hemma kan det gå bättre. Trönninge ligger visserligen två poäng högre i serien men har inte precis övertygat. Så att vi skulle faktiskt tro, att Kaj Borglins duktiga lärjungar har en god chans. Matchen börjar kl. 10.45 och följande A-lagsspelare i Skogaby samlas kl. 10.15: Rune Bengtsson, Gunnar Andersson, Kurt Andersson, Tage Johansson, Allan Brorsson, Ali Bengtsson, Stig Bengtsson, Ove Örjansson, Torsten Karlsson, Kaj Borgling, Bertil Larsson.

Kl. 9 möts B-lagen och följande B-lagsspelare samlas kl. 8.30: Lennart Karlsson, Inge Johansson, Kjell Jönsson, Stig Gustavsson, Gunnar Knutsson, Gert Bengtsson, Per Magnusson, Stig-Arne Larsson, Gösta Larsson, Börje Andersson, Inge Hansson, Bertil Jönsson, Harry Martinsson, Gunnar Hindgren, Gunnar Jansson, Jan Johansson.

Ränneslöv slår vakt om serieledningen

skulle man våga antaga i morgondagens match mot Kornhult ty Ränneslöv har skött sig mycket fint i de hittillsvarande matcherna och senast i söndags vann man uppe i Lidhult med ej mindre än 4—0. Och av de hittills spelade fem matcherna har man vunnit de fyra. Även denna match spelas på förmiddagen, närmare bestämt kl. 10:30 och följande spelare samlas kl. 10: Stig Nilsson, Olle Nilsson, Åke Svensson, Rolf Olsson, Ragnar Karlsson, Allan Ljungberg, Agne Andersson, Bengt Lindkvist, Hans Fågelberg, Nils Uhlin, Karl Jonsson, reserver Alf Johansson, Bertil Uhlin, Holger Nilsson. Anmäl förhinder senast lördag kl 18, tel. 32.

Följande A-lagsspelare i Kornhult samlas vid affären söndag kl. 9.15 för resa till Ränneslöv: Erik Johansson, Rutger Almarsson, Stig Hjalmarsson, Tony Turesson, Lennart Artursson, Sune Bjäredahl, Tage Karlsson, Bert Karlsson, Allan Olsson, Tage Götesson, Kurt Hansson. Anmäl förhinder.

Fin match i Skottorp.

Serietvåan Veinge IF kommer till Skottorp i morgon och det blir säkerligen en mycket bra match. Skottorp har ju inte haft så stora framgångar hittills och haft vissa besvärligheter med sitt lag men nu börjar det hela arta sig. Även denna match går redan kl. 10.30 på förmiddagen och följande Skottorpsspelare samlas vid klubbhuset kl. 10: Hans Jönsson, Stig Andersson, Stig Nilsson, Sven Andersson, Helge Persson, Lars Olle Nilsson, Bengt Johnsson, Ihril Karlsson, Karl Persson, Karl Erik Karlsson. Förhinder anmäles. Obs. tiden.

Följande Veingespelare samlas kl. 9.00 för resa med buss: Eskil Pettersson, Egon Bengtsson, Harry Axelsson, Sven-Olof Svensson, Kurt Nilsson, Ebbe Karlsson, Bert Ohlsson, Sölve Nilsson, Börje Larsson, Arne Jönsson, Sven Magnusson, Olle Gustafsson, Tage Ottosson.

Ysby spelar i Genevad

och får det säkerligen inte så lätt. Men i söndags klarade sig Ysby rätt så bra mot Simlångsdalen och eftersom Genevad inte har så lätt med sitt lag, så kan det hela bli rätt så jämt. Följande spelare i Ysby BK samlas hos Sven Larsson kl. 9.00 varvid laget uttages bland följande spelare: Torsten Nilsson, Ebbe Bengtsson, Tage Ottosson, Erik Eriksson, Bertil Johnsson, Curt Benzon, Rune Ottosson, Ragnar Andersson, Rune Magnusson, Bo Christoffersson, Nils Larsson, Torsten Nilsson II, Rune Johansson. Förhinder anmäles i kväll kl. 18—20 å tel. 954 Laholm.

Hasslövs IS

A- och B-lag avreser från planen söndag kl. 7.15 till Simlångsdalen med följande spelarna: A-laget: Ingvar Eriksson, Ingvar Nilsson, Lennart Svensson, Börje Leijon, Ove Alm, Arne Bengtsson, Tuve Pettersson, Tore Johansson, Lennart Bengtsson, Bengt Åke Gunnarsson, Edvin Lindén.

B-laget: Kjell Eriksson, Helge Eriksson, Allan Nordström, Karl Axel Andersson, Sven Åke Johnsson, Sven Pålsson, Verner Pålsson, Kurt Brorsson, Einar Johansson, Allan Andersson.

Lidhult till Knäred i kväll.

Knäreds IK. som förra söndagen tappade serieledningen, men som fortfarande ligger endast en poäng efter ledarelaget Ränneslöv, möter i kväll på Lagavallen seriens jumbolag Lidhult. Det förefaller som om starka Knäred står inför en lätt uppgift, men i fotboll kan som bekant allt hända. Om Knäred tar för lätt på uppgiften och Lidhult får en av sina vackra dagar, så kan det än en gång visa sig att jumbolag kan överraska.

Matchen spelas i kväll kl. 17.30 och följande av Knäreds spelare samlas å Lagavallen kl. 17: B. Johansson, O. Johansson, E. Karlsson, K. Nilsson, K. Eriksson, B. Svensson, O. Klang, G. Andersson, H. Olsson, E. Johansson, A. Johansson och R. Larsson.

Laholms Bollklubb.

Följande a-lagsspelare samlas vid Centralcaféet i dag (lördag) kl. 15.45 för resa till Halmstad: Kurt Svensson, Lennart Jönsson, Kjell Österling, Sven Viktorsson, Olle Nilsson, Lennart Olsson, Olle Johansson, Bror-Erik Johansson, Bo Månsson, Bengt Wilsson, Hasse Magnusson.

Följande b-lagsspelare samlas vid Centralcaféet i morgon (söndag) kl. 8.45 för resa till Halmstad. Uttages bland följande:

Bertil Jönsson, Sven Kristoffersson, Göran Holmberg, Bo Axelsson, Jerry Axelsson, Assar Johansson, Stig-Gösta Nilsson, Sven Eriksson, Erling Johansson, Gösta Lindgren, Åke Andersson, Kjell Berggren, Åke Eriksson.

Utmärkta septemberspel på Stadion Zatopek - Bengt nära världsrekord

STOCKHOLM (TT)

Stockholms Stadion hade på fredagen en av sina största friidrottskvällar på mycket länge. 16.889 betalande åskådare fick i det varma och vindstilla brittsommarvädret vara med om när två världsrekord attackerades. Det var den fenomenale tjecken Emil Zatopek, som sånär hade återtagit sitt rekord på 5.000 m., som ryssen Kutz tog ifrån honom i söndags i Bern. Nu missade Zatopek rekordet med fyra tiondelar efter att ha legat under ryssens mellantider ända fram till cirka 3.500 m. Där kom en liten chackningsperiod och trots att Zatopek var två sekunder snabbare på slutvarvet än ryssen, så sprack rekordförsöket. Tiden 13,57,0 är i alla fall det näst snabbaste någon presterat på distansen.

Nykorade europamästaren Bengt Nilsson svarade för den andra rekordattacken och var i sitt sista försök mycket nära att rulla över 2,13, vilket i så fall hade blivit nytt världsrekord. Nu klarade han 2,10 för andra gången i sitt unga liv.

Till dessa två världsresultat sällade sig sedan litet i skymundan kultjecken Skobla med 17,14, Roland Nilsson med 52,38 i diskus, Ingvar Ericsson med 3,48,8 på 1,500 m. och australiensaren Hextor Hogan med 10,7 på 100 m.

Det var nästan som på Arne och Gunders dagar i Stadion under 5.000-metersloppet. Publiken gav Zatopek allt stöd den var mäktig och sektion efter sektion ropade taktfast Zatopek, Zatopek. När Bengt Nilsson, som började på 1,90 och höjde fem centimeter i taget till 2,10, hoppade, var det tyst, så att man skulle ha kunnat höra denberömda knappnålen falla.

Förutom de redan nämnda svenska resultaten bjöd kvällen på ytterligare en del ljuspunkter. För första gången på länge fick man se tre man under 3,50 på 1,500 m., där Ingvar Ericsson lätt spurtade om Olle Åsberg och Dan Waern.

800-metersloppet, som fick gå utan skadade Tage Ekfeldt, blev en besvikelse. Farten var inte alls uppdriven och tiden för segraren Roger Moens, Belgien, som ledde hela tiden, blev inte bättre än 1,52,5. Särskilt besviken blev man över Hållsta-Karlssons insats. Han hamnade på sjunde plats.

Resultat:

400 m. häck: 1) S. O. Eriksson, Heros, 52,8.

Diskus: 1) Roland Nilsson, Westermalm, 52,38.

800 m., A-final: 1) Roger Moens, Belgien, 1,53,5, 2) Hans Ring, Bellevue, 1,53,9, 3) Ingvar Bengtsson, Lidingö, 1,54,3.

5000 m.: 1) Emil Zatopek, Tjeckoslovakien, 13,57,0, 2) Thomas Nilson, Halmstad, 14,31,8, 3) Åke Andersson, IFK Västerås, 14,32,0, 4) Carl Lundh, Mora, 14,35,0, 5) Lennart Dillén, Gefle, 14,54,4.

3 eng. mil: 1) Zatopek, 13,31,2, 2) Nilsson, 14,06,2, 3) Andersson, 14,06,4.

100 m.: 1) H. Hogan, Australien, 10,7, 2) Janecek, Tjeckoslovakien, 10,8, 3) S. O. Westlund, Ludvika, 10,8, 4) Jan Carlsson, Göteborg, 11,0.

Längdhopp: 1) Fikejz, Tjeckoslovakien, 7,08, 2) T. Wåhlander, Tureberg, 6,95, 3) G. Johansson, Westermalm, 6,80, 4) Nils Eriksson, Westermalm, 6,70.

Höjdhopp: 1) Bengt Nilsson, Westermalm, 2,10, 2) B. Holmgren, Westermalm, 1,95.

Kula: 1) J. Skobla, Tjeckoslovakien, 17,14, 2) Roland Nilsson, Westermalm, 15,64.

400 m.: 1) L. E. Wolfbrandt, Örebro Sport, 48,6, 2) U. Elofsson, Södertälje, 48,9.

1,500 m., A-final: 1) Ingvar Eriksson, Brandkåren, 3,48,8, 2) Olle Åberg, Gefle IF, 3,49,6, 3) Dan Waern, d:o, 3,49,8.

Spjutkastning, damer: 1) Dana Zatopkova, Tjeckoslovakien, 48,56.

Lasse Nordwall behåller ledartröjan

Mårtensson etappsegrare
Wanoduon i huvudgruppen

FUNÄSDALEN (TT:s utsände).

Den tredje sexdagarsetappen från Östersund till Funäsdalen medförde inte de omkastningar i den sammanlagda prislistan, som man hade anledning förmoda med vetskap om, att de fem sista milen på den 237,4 km. långa distansen från Ljungdalen till dagsmålet följde Sveriges högsta landsväg och att stigningarna upp till Flatruet, 975,4 m. över havet, följaktligen var av det mest kraftödande slaget.

En hel del utbrytningar förekom givetvis under dagens lopp, gemensamt för dem alla var, att endast cyklister med mindre framskjutna placeringar dagen före deltog i dem, och de tre främsta på fredagen, Stig Mårtensson, etappsegrare, Olle Eriksson och Bengt Fröbom, den sistnämnde erövrare av bergspriset på Flatruet, lyckades till slut förbättra sina positioner i den sammanlagda listan en hel del men ligger fortfarande långt efter täten.

Lasse Nordwall behöll sin ledning, men fick se den minskad från 3 till 2,2 sekunder, och Roland Ström, som nu avancerade från andra till tredje plats, hade en mycket stor chans att detronisera sin märkeskamrat. Kramforspojken var loss tillsammans med dansken Helge Hansen och låg mellan tättrion och huvudklungan med klara minuten till godo på den sistnämnda ännu på de sista milen. Före målet var de emellertid nära att bli inhämtade men räddade sig över linjen en halv sekund före förföljarna.

Händelserna började spelas upp redan omedelbart efter starten, då Stig Mårtensson, Nils "Bagarn" Johansson och dansken Kai Allan Olsen valde sitt eget tempo och även fick hålla på med det ända till dess att försprånget vuxit till 5 minuter. Då var emellertid Mårtensson ensam kvar av flyktingarna, sedan hans båda kamrater nödgats falla tillbaka till klungan. Kai Allan Olsen bröt senare tävlingen.

NY HÄST PÅ VÄGEN

Nästa utbrytning av notabelt slag lät vänta på sig tills ungefär 10 mil avverkats, och den kom i samband med ett dramatiskt intermezzo med en lösspringande häst uppdykande mitt bland cyklisterna. Strax dessförinnan hade en av storfavoriterna, Hans E. Andersen, Danmark, kolliderat med Arthur Skott, Enskede, i en utförskurva. Den lille dansken klarade sig oskadd och var kvickt ifatt klungan igen, medan Skott föll så illa, att han bröt ett nyckelben och givetvis måste avstå från fortsatt deltagande. De nya utbrytarna Bengt Fröbom och Olle Eriksson, lyckades verkligen i sin föresats att åka ikapp Mårtensson, varigen dagens slutliga segertrio var samlad. Daun fick som tidigare dansken Olsen nog av den hårda jakten och bröt loppet.

Stig Mårtensson, etappsegrare III.

Ytterligare två mindre och nästan lyckade flyktförsök kunde också noteras, det ena av det tidigare nämnda paret Ström—Hansen och det andra av de svenska ungdomarna Leif Josefsson, Borås, och Bernt Holmström, Skellefteå, som även de kom i täten av klungan, som bestod av inte mindre än 26 man, till målinjen.

Etappresultat, tredje dagen: 1) Stig Mårtensson, 6,40,12,5, 2) Olle Ericsson och Bengt Fröbom, båda 6,40,14,0, 4) Helge Hansen och Roland Ströhm, båda 6,45,48,2, 6) Leif Josefsson, 6,45,48,7, 7) Gösta Söderström, 6,45,49,0, 8) Martin Sjöqvist, 6,45,49,1, 9) Hans E. Andresen, 6,45,49,2 10) Owe Nordqvist, 6,45,49,3, 11) Jörgen Frank Rasmussen 6,45,49,4, 12) Gunnar Lindgren, Eluf Dalgaard, Yngve Lundh, Erik Andersson, Thure Bengtsson, Holger Hägglöf, Nils Johansson, Lars Nordwall, Kurt Thudén och Harry Swedin, samtliga 6,45,49,5.

Kai Allan Olsen, Jim Daun och Artur Skott har brutit. Genomsnittshastigheten på etappen har varit 35,7 km/tim.

Sammanlagd placering efter tredje dagen: 1) Lars Nordwall, 20,38,48,5, 2) Roland Ström, 20,38,50,7 3) Axel Öhgren, 20,38,51,6, 4) Helge Hansen, 20,38,53,7, 5) Lars Carlén, 20,38,53,8, 6) Leif Josefsson, 20,38,54,2, 7) Hans E. Andresen, 20,38,54,3, 8) Martin Sjöqvist, 20,38,54,5, 9) Jörgen Frank Rasmusen, 20,38,54,7, 10) Erik Andersson, 20,38,54,8, 11) Yngve Lundh, Thure Bengtsson, Holger Hägglöf, o. Kurt Thudén, samtliga 20,38,55,0, 15) Gunnar Lindgren, 20,38,55,1, 16) Olle Wretman, 20,38,55,3, 17) Osvald Johansson, 20,38,55,4, 18) Bernt Holmström, 20,38,55,5, 19) Karl-Magnus Åmell, 20,39,41,5, 20) Stig Mårtensson, 20,45,49,9, Bengt Fröbom, 20,45,52,4, 22) Owe Nord-

SVERIGE TOG SILVER OCH BRONS I SIM-EM

TURIN (TT:s utsände)

En silver och en brons blev Sveriges skörd fjärde dagen i EM-simmet. Det var Birthe Hansson, som upprepade sin placering från svikthoppet även i höga hoppet och tog silver, och Per-Olof Östrand, som infriade förhoppningarna på 400 m. fritt och erövrade bronsmedaljen.

Dagen blev annars ryssarnas och ungrarnas poäng- och medaljmässigt. Sovjet tog guld och silver i herrarnas svikthopp samt guld i damernas höga hopp medan ungrarna lade beslag på guld och silver i de båda semifinalerna — damernas 100 m. fritt och herrarnas 400 m. På den förstnämnda sträckan blev det också ungerskt silver.

Vad den svenska utdelningen beträffar blev den kanske något sämre än man optimistiskt räknat med. Man hade kalkylerat med att Birthe Hansson skulle kunna vinna sin specialgren, höga hopp. Ett misslyckat första hopp spolierade emellertid dessa chanser. Petter Östrands bronsmedalj var en utmärkt prestation. Man måste dock komma ihåg att svensken inte haft samma tillfälle att träna som sina farligaste konkurrenter. De har i allmänhet tillgång till uppvärmda 30-metersbassänger praktiskt taget året runt.

Om dagens övriga grenar kan i korthet nämnas att Marianne Lundqvist eliminerades i försöken på 100 m. fritt, där hennes 1,11,2 inte förslog långt. Ytterligare kan noteras att de danska flickorna äntligen fick litet utdelning. Ragnhild Hveger tog Danmarks två första poäng hittills och både Jytte Hansen och Dorrit Kristensen finns med i damernas damfinal på lördag.

Herrfinalen på 400 m. fritt på fredagseftermiddagen blev den thriller man väntat. Storfavoriten Csordas, Ungern, avgjorde loppet till sin fördel efter en mycket stark slutlängd och fick tiden 4,38,8. Per-Olof Östrand kämpade storstilat och hade så när räddat silvret åt Sverige, men en halv sekund efter Romani slog Petter näven i väggen. 4,40,4 för Romani och Östrand fem tiondelar sämre.

Svikthopp, herar, final: 1) R. Brener, Sovjet, 153,25, 2) G. Udalov, Sovjet, 141,16, 3) Chr. Piré, Frankrike, 136,97.

Höga hopp, damer, final: 1) S. Karakachjanza, Sovjet, 79,68, 2) Birthe Hansson, Sverige, 72,17, 3) Eva Pfarrhofer, Österrike 65,68. 8) Gunnel Ageby, Sverige, 63,67.

100 m. fritt, damer, final: 1) Katalin Szoke, Ungern, 1,05,8, 2) Judit Temes, Ungern, 1,06,7. 3) G. Wielemar, Holland, 1,07,3.

400 m. fritt, herrar, final: 1) Csordas, Ungern, 4,38,8, 2) Angelo Omani, Italien, 4,40,4, 3) Per-Olov Östrand, Sverige, 4,40,9.

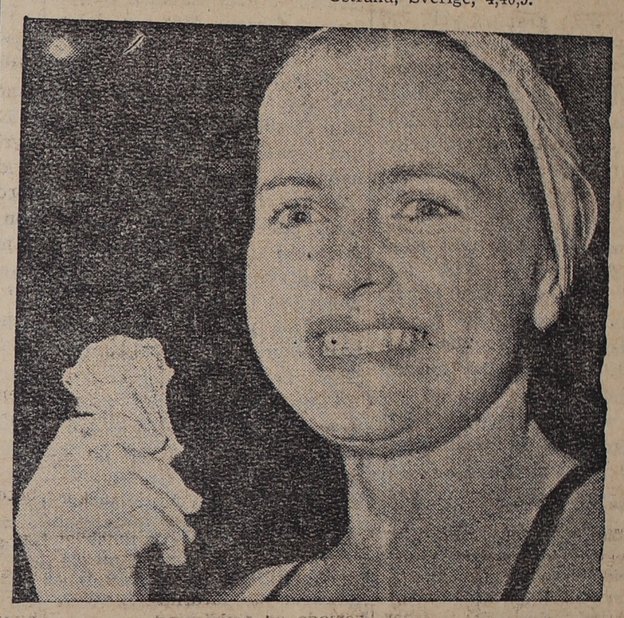

SILVERMEDALJ TILL SVERIGE I EM-SIMNING. Sverige fick på onsdagen vid EM i simning en silvermedalj i svikthopp genom Brithe Hansson. Här ses den lilla exdanska mästarinnan som fick 127,79 poäng efter ryskan Chamnidreva, som hade 129,45.

Hallands 28:e landskapsmatch i friidrott blir oviss jubileumsdust mot Bohuslän—Dal

När Hallands landskapslag i friidrott om söndag möter Bohuslän—Dal i Bengtsfors, har distriktet utsikter att något snygga upp den statistik, som genom årens lopp inte lämnat direkt fördelaktigt utslag för Halland. Sammanlagt har nämligen Hallands friidrottslag utkämpat 27 landskapsmatcher och av dessa har 15 slutat med förlust, en har resultarat i oavgjort och elva gånger har Halland triumferat. Inför morgondagens dust har HN-sport beräknat utgången och kommit fram till att Halland av allt att döma tar sin 12:e seger.

Detta innebär att landskapet hämtar in ytterligare på antalet förluster och om några år — under förutsättning att den halländska friidrotten utvecklas i samma raska takt — bör distriktet ha största siffran i vinstkolumnen.

Den första landskapsmatchen i friidrott utkämpade Halland mot Bohuslän—Dal den 18 juli 1920 och arena var då gamla Vallgraven i Varberg. Matchen slutade med klar hallandsseger, 62—44. Under årens lopp har distriktet sedan mött Bohuslän—Dal sammanlagt 14 gånger, vilket betyder att det i morgon blir jubileumstävlingar.

Innan HN-sport berör mötena med Bohuslän—Dal kan det vara på plats att i sammanhanget erinra om vilka distrikt Halland mött i friidrott. Blekinge har agerat motståndare vid fyra tillfällen och två gånger har Ringen från Göteborg, Västergötland resp. Skåne varit ena parten. Det sistnämnda landskapet mötte Halland f. ö. i inomhusidrott någon gång under 20-talet, då Halland som bekant hade en framskjuten position inom denna verksamhetsgren.

Dessutom vill hävderna berätta, att vi någon gång för många decennier sedan skall ha gjort ytterligare två möten med Bohuslän—Dal, men eftersom inga poänguppgifter stått att få från dessa tävlingar tar vi oss friheten att räkna årets kamp som den 15:de. De här uppräknade dusterna gäller f. ö. enbart seniorer. Distriktet har också utkämpat ett antal juniormatcher.

8—6 i Bohuslän—Dal favör

En återblick på de 14 landskapsmatcher, som HN-sport haft möjlighet att kontrollera, avslöjar att Bohuslän—Dal vunnit åtta gånger och Halland sex. Vidare får man reda på, att det förstnämnda distriktet ståtar med största segern, som f. ö. hemfördes i Varberg 1946, då Bohuslän—Dal slog Halland med 86—54.

Bohuslän—Dal är icksa ensam om att kunna peka på segrar under fyra år i följd, vilket skedde perioden 1946—48. Detta resulterade i att man året därpå inte utkämpade någon landskapsmatch. Från halländskt håll ansåg man det meningslöst.

År 1950 tog man åter upp tävlingsutbytet och då fick Halland stryk med endast 14 poäng, eller rorna 77—63. I fortsättningen, d. v. s. åren 1951—53 har det bara varit Halland överst på prislistan och det efter klara segrar. 77—63, 75—64 resp. 76—63 utvisar sifferstatistiken.

Halland vinner två perioder

Om man i återblicken tar hänsyn till de skilda perioder, under vilka tävlingsutbytet verkligen skett, så blir siffrorna rätt hedrande för Halland. Distriktet vinner nämligen med 2—1.

Första perioden omfattar sex matcher — uppehåll gjordes åren 1921 och 1936 — och de båda andra perioderna redovisar fyra matcher vardera. Uppehåll har, utöver de tidigare angivna åren, gjorts 1942—44, då på grund av världsläget.

Periodsiffrorna blir: 1920—1941: Halland 379 och Bohuslän—Dal 372, 1945—48: H 239 och BD 321 samt 1950—53: H 291 och BD 267.

Intill år 1945 omfattade landskapsmatchen tolv grenar, men då var båda distriktsledningarna av den uppfattningen, att något borde göras, för att standarden i stavhopp skulle förbättras. Stavhopp togs med på programmet och under de senaste åtta åren har man därför varje gång kämpat om 140 poäng, fördelade på 13 grenar. Inledningsåret 1920 stod 106 poäng på spel. De två senaste åren har två poäng bortfallit ur räkningen beroende på diskvalifikationer. Sammanlagt har därför under 14 landskapsmöten 1.869 poäng fördelats, varav Bohuslän—Dal erövrat 960.

Ingen promenadseger för Halland

Under tiden som sign. utarbetat detta material har det kommit till HN-sports kännedom, att Hallands lag blir åtskilligt försvagat, beroende på återbud. Efter revidering av de tidigare till synes klara vinstsiffrarna i hallandsfavör kommer vi därför fram till, att matchen kan sluta oavgjord eller rentav resultera i seger för värddistriktet.

HN-sport får fram ett oavgjort resultat, om beräkningarna helt göres efter personbästa-noteringarna på resp. håll. Halland vinner löpgrenarna med 37—26, medan Bohuslän—Dal segrar i hoppgrenarna med 25—19 och i kasten med 19—14, vilket ger ett slutresultat på 70—70. Vi tror dock att de våra bärgar den eller de poäng som behövs, för att det ingressvis anförda skall kunna bli en realitet, d. v. s. hallandsseger. Detta även om Arnold Waide, Stig Svensson och K. A. Norrman uteblir.

Vad tror ledarna?

Inför den ytterst spännande dusten har HN-sport frågat resp. distrikts friidrottsledare vad de tror om utgången av det 15:e mötet.

— Halland vinner som dom vill, hävdar Knut Wingfors i Lyse. Ert distrikt har gått framåt oerhört starkt och inrymmer f. n. ett flertal landslagsmän. Bara detta talar för åt vilket håll det lutar. Skulle gissa på 80—60 i hallandsfavör.

Nu hör till saken, att hr Wingfors inte hade reda på Hallands åderlåtning i sista stund.

— Vid nomineringen av laget rådde det inget tvivel om vem som skulle segra, inleder K. G. Gustafsson — friidrottsöverhuvud i Halland, Bohuslän—Dal hade mänskligt att döma inte haft en chans mot ett ordinarie hallandslag. Återbuden de senaste dagarna gör dock

Föredraget om högerpolitiken i går i Laholm

Kritik mot sjukförsäkringen, bostadssubventionerna m. m.

Sjukförsäkringen och hyressubventionssystemet var de ämnen som riksombudsman Nils Hellström främst uppehöll sig vid fredagens föredrag i Laholm. Hr Hellström klargjorde högerpartiets syn på sjukförsäkringen och undrade exempelvis varför folkpensionärerna som ju i regel mest är i behov av sjukförsäkring skall intaga en mindre gynnad ställning än övriga försäkringstagare.

Beträffande hyressubventionerna kritiserade talaren regeringens bostadspolitik som i stort sett går ut på att vi inte kan bygga flera bostäder än vi nu gör beroende på att de producerade lägenheterna måste kosta så mycket som de för närvarande gör. Vi bygger numera för 2,6 miljarder bostäder om året. 51,000 lägenheter får dagens byggherrar fram för den summan. Ett antal som skulle kunna bli mycket större om man slopar alla de bestämmelser som vidlåder dagens byggenskap.

Talaren menade att dagens primäruppgift inte är att bygga lägenheter som varar även för kommande generationer utan att lösa det aktuella krisläget på byggfronten. Vi kan bygga mera och billigare. Det har bl. a. högerpartiets försöksbyggen i Älvsjö visat. Dessa villor har lägre hyra utan generella subventioner än de villor som byggs enligt konventionella byggsystem. Detta utan att standarden nämnvärt försämrats. Man måste inte ha parkettgolv i alla lägenheter. En intressant siffra för älvsjövillorna är exempelvis att bränslekostnaden är 30 proc. lägre än i konventionella bostäder.

Hr Hellström kritiserade även slösaktigheten när det gäller offentliga byggnader. Skolorna i Sverige byggs fina, moderna och bekväma. Men trånga. Det finns otaliga exempel på att en nybyggd skola året efter sin tillkomst inte förmår att inrymma ortens skolbarn. I många fall räcker inte pengarna till för att bygga tillräckligt många skolsalar, beroende på de höga krav man ställer på komforten i skolorna. En frågestund följde efter föredraget.

Skytte

Hishults Skytteförening

har sin 4:de månadstävlan på söndag med början kl. 8.30 fm. Skjutledare Roland Nicklasson.

BF:s valfilm visades i går i Laholm och i Edenberga

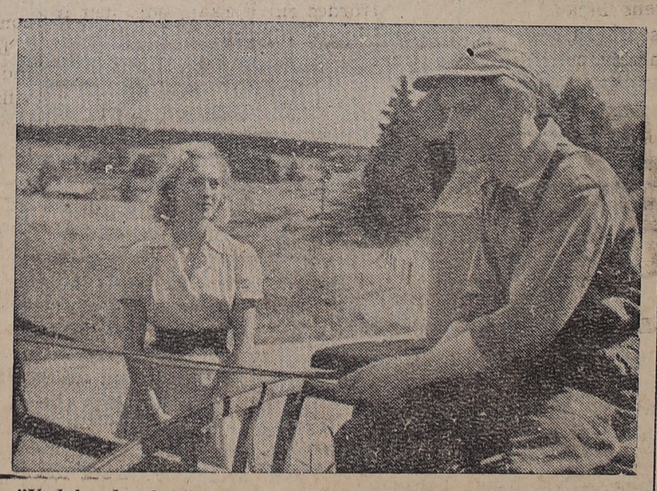

"Vad bygden behöver" heter filmen. Här två trevliga ungdomar som medverkar. Bygden behöver även sin ungdom.

Valfilmer brukar inte alltid vara särskilt roliga. För att de skall slå an brukar man nämligen koka ihop någon halvromantisk handling. För all del, gör man sin sak riktig, kan filmen bli bra. Bondeförbundets valfilm "Vad bygden behöver", vilken i går kväll visades i Laholm och Edenberga, är annorlunda. Det romantiserande svamlet, som man avses göra valfilmer lättillgängliga, hade man helt slopat. Och det länder manusförfattaren riksdagsman Torsten Andersson till all heder. Filmen var i stället av journalkaraktär. De bildsviter av svenskt landskap som filmen upptar var hjärteknipande fast på ett helt annat sätt än en sentimental historia kan vara det. Filmen visade en väg för den svenska landsbygden att överleva, om man så får säga. Den visade hur god samhällsplanering bör ske. Bygdens folk måste räddas åt bygden, och det bör ske genom insatser av bygdens folk med stöd från kommuner och stat.

Skulle man komma med någon kritik, så gäller detta bilderna från Stockholm. De visade hus, gator och trafik, alltså stadens fasad. Visserligen är trängseln på gator och i spårvagnar inte så rolig för dem, som måste genomlida den år ut och år in på väg till och från det dagliga arbetet. Men på ungdomar som vill ut i världen hade dessa bilder knappast den avskräckande verkan, som de borde ha. Tvärtom kan det tänkas att de gav ungdomar en bild av storstaden som ett lockande äventyr. Bättre hade det varit, om man tagit upp några intriörer från fabriker med hårt tempoarbete och kontrollur, som för arbetsledaren ständigt visar att varje man är på sin plats. Det hade gett en sannare bild av storstadens dagliga liv för inflyttad landsbygdsungdom.

Men detta må vara sagt inom parentes. BF:s valfilm i år får högsta betyg.

Gebe.

Båstad

Båstads hantverksförening

har avhållit sitt första höstsammanträde på Trapps pensionat under ordförandeskap av trädgårdsmästare Anders Andersson, som innan förhandlingarna erinrade om framlidne direktör Ivar Trapps stora sympatier för hantverksföreningen och lyste frid över minnet. Till gesäll utnämndes enligt sedvanliga former hårfrisörskan fröken Gretie Jakobsson, vilken lärt yrket hos fru Iris Petersson, Anita damfrisering, Båstad. Fröken Jakobsson erhöll gesällbrev, utlärlingsbevis, betyg samt blommor. Kommitterade för festen å Malens restaurang rapporterade ett netto å kr. 959, vilket oavkortat går till barnjulfestfonden. Vidare beslöts söka restitution på den kommunala delen av nöjesskatten. Föreningen antog inbjudan till hembygdsparken i Boarp den 26 september. Avsikten är att där avhålla en kamratträff tillsammans med Bjärebygdens hantverksförening.

Konstnären Hans Ripa kåserade om "Hösten i Norden — den svenske konstnärens vinterflykt" på sitt trevliga och originella sätt. Mötet avslutades med supé och samkväm.

Laholms IF:s friluftssektion.

Orienterarna som är anmälda till Friskus orientering, samlas söndag kl. 06.30 på Stortorget för bussresa. Intresserade kan medfölja.

Laholms IF:s klubbmästerskap.

300 meter. 1. Fritz Eriksson 10.06.8. 2. Roland Andreasson 10.27.8.

Kula. Harry Bengtsson 9.92. 2. Mats Ferring 9.67.

På BIO

Centrum i Laholm

ger i dag och i morgon "Tattarblod" en stark svensk film med Adolf Jahr, Ulf Palme, John Elfström och Doris Svedlund i de bärande rollerna. Särskilt Adolf Jahr gör en briljant roll och Expressen ger honom det omdömet att han är den roligaste karlen som svensk film har f. n.

Scala i Laholm

ger i dag och i morgon "Fallskärmsjägare" en utomordentligt nervkittlande krigsfilm i färg med den stronge killen Alan Ladd i huvudrollen. Den bjuder på blixtsnabba anfall och ger en god bild av hur påfrestande, ja, rent ut sagt dödsföraktande det är att vara fallskärmsjägare.

Fagerhults biograf

visar söndag vid tvenne förest. den trevliga filmen "Titta det spökar" med bl. a. Felande länken i huvudrollen. Barnbilj, säljas till 5.30-föreställningen.

Växtorps biograf

visar söndag färgfilmen "Duell i röda bergen" med Alan Ladd och Lizabeth Scott. Hela filmen är laddad med starka kryddor. Publiken gav utlopp åt sin förtjusning, heter det i pressen. Barnförbjuden.

Hishult

Ny busstur Hishult—Örkelljunga.

Bussförbindelserna mellan Hishult och Örkelljunga kommer fr. o. m. lördag att utökas.

Bussen är stationerad i Hishult samt avgår härifrån måndagar, torsdagar och lördagar — första turen —kl. 8.50. Den anländer till Örkelljunga 9.35, avgår från Örkelljunga 11.30 och kommer till Hishult 12.15. Andra turen går samma dagar från Hishult 12.50, kommer till Örkelljunga 14.35, avgår från Örkelljunga 16.25 och anländer till Hishult 17.10.

Gynna LT:s annonsörer

12 SÖND. EFTER TREF.

Sabbatstankar

Av kyrkoh. Gunnar Gustafson, Hishult, Göteborgs stift.

Text: Matt. 5: 33—37.

Några ord till dem som brukar svärja.

Här i landet finns det många som brukar svärja. Den som har något att säga till sådana, bör alltså kunna räkna på en mycket stor publik. Och nu finns det verkligen en, som har några ord att säga just till dem. Men de som brukar svärja är kanske i allmänhet inte villiga att lyssna till honom. Det allra mesta svärjandet sker ju i djävulens namn, och den som vill komma till tals med svärjarna, är i själva verket huvudmotståndaren till den onde och till allt vad ont är. Det är nämligen Jesus Kristus, som vill säga några ord till dem som svärja.

Vad vill han då ha sagt? Det kan ju inte gärna vara någon uppmuntran till att fortsätta och gå vidare i svärjandets utövning. Nej, ingalunda. Det vet nog också var och en som svär. Därför erfar svärjaren någon olust, när han på ena eller andra sättet märker, att Jesus är i hans närhet. Han kan för det mesta inte gå på så ogenerat som annars med sitt "mustiga" språk. Väl finns det sådana som tycks eggade till att häva ur sig alldeles särskilt mycket kraftuttryck, om de t. ex. träffar personer, som de vet eller tror vara kristna människor med så pass allvar i sin kristendom att svärjandet för dem är en styggelse. Men flertalet ryggar tillbaka för sådant beteende. Det är väl därför, som t. ex. prästerna förskonas från att höra svordomsbemängt tal från rätt många munnar, som annars ingalund är hygieniska på det området. Jesus uppmuntrar inte till ökat eller fortsatt svärjande.

Hur vill han ha det då? Menar han i likhet med många andra, att svordomarna skall man spara, tills de verkligen ha en uppgift att fylla? Det skulle då betyda, att man visst inte skall blanda in svärord i var och varannan mening. Nej, bara vid särskilda tillfällen må de brukas. De skulle då vara liksom ett streck till att stryka under sådant, som man anser synnerligen viktigt eller som behöver alldeles bestämt betonas. Eller för att ge uttryck åt ett klart avståndstagande från något eller en — som man menar — berättigad irritation och annat i den vägen. Emellertid: Jesus delar inte denna mening. Han ger inget stöd åt det mera tillfälliga svärjandet heller. Och så vet han nog, att det tillfälliga snart och lätt kan gå över till det vanemässiga.

Kanske han då vill rensa upp i den rika vegetationen av svordomsuttryck? Måhända tycker han inte om somligt i deras ordförråd som brukar svärja? Om de bara ville visa en viss återhållsamhet och inte dra till med de allra kraftigaste och fulaste ederna, så vore kan kanske nöjd? Nej, det förhåller sig inte på det viset heller. När han ser på människorna, bedömer han dem inte efter deras större eller mindre salongsmässighet. Hans blick tränger djupare in. Han ser till sinnelaget. Men därav följer alls icke, att det mera yttre beteendet skulle vara honom likgiltigt. Tvärtom säger han mycket klart och bestämt ifrån, hur det enligt hans vilja skall vara.

Och det ord han har att säga till dem som brukar svärja är mycket klart och lättfattligt. Ingen behöver ett ögonblick tveka om innebörden. Hans ord är detta: "Jag säger eder att I alls icke skolen svärja". Kanske nu någon av dem som brukar svärja, kommer med den invändningen: Detta sade han till sina lärjungar, och bland dem brukade han väl inte finna några svärjare. Det är alldeles riktigt, att han sade det till sina lärjungar. Men han säger det till dig också, för han vill gärna ha dig till sin lärjunge. Amen.

POSTRIDAREN på ÅSEN

En berättelse från södra Halland av MARIA DÖÖS

(Forts.)

Hans får resa till Danmark.

Barnen hade nu vuxit upp och hunnit till ganska mogen ålder.

Gunnar, den äldste, och även Hans hjälpte Måns med jordbruket och gården hade genom åren förbättrats avsevärt. Flera nya tegar hade odlats upp och husen hade reparerats och delvis ombyggts.

Avsikten var, att Gunnar med tiden skulle övertaga Heahuset, medan Hans, som var yngst, fick försöka sig på något annat. Lantbruket var han road av, men han längtade också att komma ut och se sig om i världen. Hans håg stod till Danmark, liksom faderns en gång gjort.

Flera gånger hade han varit åt Måns och bett att få resa dit, men denne hade tyckt, att han var alldeles för ung ännu.

Barnen voro vana att lyda och så hade han fått stanna hemma tills vidare.

Ja, företagsam var han ju, pojken, tänkte Måns, och inte heller felades det honom något å huvudets vägnar.

När barnen voro små hade Måns — i en låda full med sand, som fuktats med vatten —lärt dem att läsa och skriva. Han hade själv i sin ungdom, som postiljon hos rådman Meisner i Hälsingborg, genom dennes försorg lärt sig detta. Det fordrades också av postridarna, att de skulle vara läs- och skrivkunniga, och nu hade han försökt att bibringa barnen sina kunskaper och det hade gått ganska bra.

Hans var den kvickaste av dem, det var inte tu tal om den saken, men det var ändå ett vågstycke att släppa iväg honom så långt.

Fadern påminde sig ytterligare några små detaljer från Hans' barndom:

"Det visar, att det är gott gry i pojken", tänkte han vidare, "han var inte mer än tre år, då han fick följa med mig en bit högre upp mot Åsen till en ängsmark som skulle höstas.

Och så genomgick han händelsen i tankarna:

Tapper var spänd för skrindan och stod just och nafsade av boklövet, då lille Hans i ett obevakat ögonblick kröp upp i vagnen, smackade på hästen, som far brukade göra och satte sig tillrätta. Nu var han karl och skulle köra själv.

Tapper vände på huvudet och tittade på Hans litet undrande, men när han hörde det välkända smackandet, tog han för givet, att det var som det skulle, och satte igång.

Men backarna voro mycket branta här och när vagnen kom i rullning förde den kraftigt på. Hästen blev skrämd och började springa och småningom bar det av i vilt sken neråt Åsen.

Måns, som var upptagen av sitt arbete litet längre bort, vände sig om och såg att pojken och hästen voro försvunna. Han sprang så fort han förmådde neråt och långt där nere vid ett dike fick han se vagnen ligga kullstjälpt och Tapper stå darrande vid sidan.

Ena skackeln hade fastnat mot ett träd och hejdat den vilda framfarten.

Men var var Hans?

När Måns kom närmare såg han honom sitta välbehållen i diket och när han skyndade fram, kunde han inte låta bli att fråga:

"Vad gör du här"?

Pojken såg så komisk ut, där han satt alldeles oberörd, som om ingenting hänt.

Hans tittade upp och svaret kom snabbt:

"Jag bara sidder å sjonger e litta visa".

Äran var räddad och fadern kunde inte låta bli att småle åt pojken.

Det var väl mormoderns småländska inslag, som gjorde sig gällande i språket även i andra generationen.

Två år senare skul e det bli bröllop nere på gästgivaregården hos morbror Gustaf, vilken nu övertagit denna.

Det var Brita Helenas yngsta syster, som skulle giftas bort, och alla uppe i Heahuset skulle med, även barnen.

Hans hade fått ett par nya, riktiga läderstövlar, nästan som fars, tyckte han, och när han kom ut på gården till Måns för att visa sin prakt, sade denne:

"Ja, de äro nog bra, men hur skall du göra när det regnar, pojke. De skulle vara så att vattnet kunde gå ut och in i dem".

Hans tittade länge på fadern, menade han allvar, eller var det som han skämtade.

Men det var ju lätt avhjälpt. Han försvann boråt vedbacken och kom snart åter, men nu hade stövlarna fått ett stort runt hål på yttersidan.

Hans hade också fått nystickade högröda strumpor, och dessa lyste som en stoppsignal genom hålen.

Vad var att göra åt den tokige pojken?

Måns kunde ingenting säga, han var själv orsaken till det hela, men Brita Helena, som den praktiskt kvinna hon var, tog genast itu med att försöka hela det som brast.

Hon rakade fram ur härden en förkolnad brand, och så försökte hon svärta strumporna, där de lyste fram.

Det var emellertid förgäves, det blev inte snyggt, och så var ingenting annat att göra än att låta Hans stanna hemma.

Vad skulle han ta sig för?

Han gick och tittade långt bortåt vägen, det kändes allt bra ensamt.

Då, högt uppe i backen, fick han se en tiggare komma mot sig.

Han var dåligt klädd och såg ganska förfärlig ut, men för Hans var det en glad uppenbarelse i ensamheten.

Mannen kom ända fram till Heahuset och, när han inte såg någon annan än pojken, frågade han denne, om han kunde få något att äta.

"Ja", svarade Hans, "det kan jag nog skaffa dig", och så tog han tiggaren troskyldigt i handen och vandrade med denne nedför backarna till bröllopsgården.

Brita Helenas och Måns häpnad, när de fingo se sin förhoppningsfulle son uppenbara sig i detta sällskap, kan mera tänkas än beskrivas.

Han blev tagen in i bröllopsgården och kom på så sätt med ändå och tiggaren fick sig ett rejält mål mat i hållstugan.

Men nu var Hans vuxen och åter flygfärdig, och denna gång blev det allvar av föresatsen.

Där ute i Danmark skulle han komma till större förhållanden, trodde han, få se och lära mer av de moderna metoderna i jordbruket, vilka tillämpades där.

Danskarna voro vid den tiden många år före oss svenskar vad beträffar modernäringens skötsel.

Och så begav han sig iväg. Han kom att stanna där i det närmaste femton år och under den tiden gifte han sig också.

(Forts.)

Kristen socialvård

AV DOMPROSTEN NILS BOLANDER, LUND.

Mästaren lär oss en gång för alla att kristendomens Herre är den tjänarenas tjänare som har sagt: "Den som är störst bland eder, han vare de andras tjänare".

Här det det fråga om en personlig insats för den enskilda människan. Kristendomen kommer alltid att ha sin egen socialvård som aldrig kan göras överflödig av annan socialvård.

Kristen socialvård är till hela sitt väsen personlig.

Dn bygger på den vissheten att människan är medborgare i två världar, naturens och andens. Stoftets människa bär syndafördärvet i sin kropp. Men därför att människan på samma gång är mer än stoft, är hon ett konungabarn på vilket ett rike väntar, kan hon bli en ny skapelse i Kristus. Ur Kristi segergärning på korset springer kristendomens medmänsklighet fram. Hur skall du och jag kunna låta bli att känna ansvar för en människa som Kristus har dött för? Och det har han gjort för alla människor.

Kristen socialvård vill hjälpa totalt.

Den nöjer sig inte med att skänka en kostym eller skriva ut en matanvisning. Den vill jämte detta skänka livsmod och vilja att börja om, m. a. o., den vill inte bara ge människan något att leva av utan också något att leva för.

Den totala hjälpen innebär djupast sett att människan i nöd infogas i ett nytt livssammanhang, blir delaktig av försoningens upprättande och förvandlande livsström. Så blir den människan befriad och i sin tur i stånd att ha kärlekens omsorg om andra människor.

Kyrkans och kristendomens stora motto lyder idag och alla dagar: För att tjäna.

Tjäna varje liten människa, tjäna henne personligt, totalt, radikalt i Jesu välsignade namn.

Eftersom kristendomens Herre har dött för alla människor — även för dem som förföljer honom — blir hans budskap gränsöverskridande och utan gräns.

Var och en som inte vill nöja sig med gudaktighetens sken utan vill höra Kristus till i ord och gärning måste inspireras och bäras av den syn som en svensk författare i en Stockholmsroman en gång lät en konstnär skåda i en gränd i Gamla stan — Gamla stan — den nya staden, ett nytt socialt liv, nya hem, nya arbetsplatser, ett nytt samhälle ,en ny solidaritet, en ny ansvarskänsla. Staden som är byggd på försoningsklippan.

"En tjänarenas tjänare
kom alla herrars Herre
att frälsa det förtappade,
det större med det smärre.
Och vid sin bortgång skänkte han
oss detta testamente:
"I bröder, tjänen så varann,
som jag er alla tjänte."

Laholm med omnejd för sextio år sedan.

Laholms avdelning av Södra Hallands skyttegille hade utmärkt sig vid de tävlingar, som ägt rum i Halmstad. Prisutdelningen förrättades söndagen den 2 september 1894 av landshövding Nordenfalk. I precisionsskjutning på 200 meters avstånd erövrades 1:a priset, 40 kronor, av M. Johansson och 2:a priset, 30 kr., av A. Lindberg, båda från Laholm. J. Jönsson från Mariehill erövrade 4:e priset, 25 kr., varjämte 5 kr. tillföllo var och en av följande fyra skyttar från Laholm: A. Ericsson, Aug. Gudmundsson, Nils Lasson och C. L. Lundgren.

(Såsom i januariartikeln visades, motsvarade 1 krona år 1894 cirka 4.65 kronor enligt 1953 års penningvärde.)

Dansbanan å Pershög i Båstad hölls öppen samma söndag kl. 6—11 e. m. I annonsen därom tillades: "Eklärering af verandorna. Numrerad biljett med utdelning af presenter. Fyrverkeri. Entré 25 öre".

Den 8 september på eftermiddagen överkördes sadelmakaren Gustaf Risberg från Östra Karup under färd från Växtorp till hemmet. Han åkte på ett timmerlass, hoppade av i en brant backe och halkade, varvid knät kom under ett hjul och krossades. Han fördes till en i Ahla bosatt, vid dylika tillfällen mycket anlitad kvinna, som anlade det första förbandet.

Södra Hallands landtmannaförening sammanträdde två dagar därefter i Laholm under ordförandeskap av godsägare P. Hansson å Vallberga. På framställning av Mellersta Hallands landtbruksklubb fattades beslut om samarbete med denna. Samarbetets syfte var att få till stånd ett sammanträde med Hushållningssällskapet i och för ingående till Kungl. Maj:t av en petition rörande tullförhöjning på spannmål. Under diskussionen yttrade sig blott en person mot beslutets fattande; denne person var kammarjunkaren Th. Carlheim-Gyllensköld å Vallen.

Onsdagen den 12 september kl. 6 e. m. sammanträdde stadsfullmäktige i Rådhussalen. Bland de ärenden, som då förekommo, var fröken Anna Rådbergs och postexpeditör Th. Nordstedts hos Drätselkammaren gjorda anhållan om efterskänkande av hyran för begagnandet av två rum till skola i förra pedagogiens lokal; de skulle betala 45 kr. för nio månader. Deras anhållan bifölls med 13 röster mot 5.

Brandchefen J. A. Frummerin tillkännagav, att "efterbrandsyn" skulle förrättas följande dag med början kl. 9 f. m., varjämte han tillade: "Till nämnda dag böra alla vid brandsynen den 8 sistlidne juni anmärkta brister vara afhjälpta".

Följande annons torde böra anföras:

"Sjukgymnastik och Massage meddelas i Laholm från och med den 15 September 1894, såvida ett tillräckligt antal patienter före denna dag anteckna sig på de listor, som finnas dels hos doktor Carl Borgström, dels i Herm. Rådbergs bokhandel.

Fru Maria Södergren,
Sjukgymnast med Kungl. Medicinalstyrelsens tillståndsbevis".

(Fru Södergren hade under åtskilliga år praktiserat i Halmstad.)

I mitten av månaden anlände cirka trettio officerare till Laholm för att övas i fältmätning under femdagar. Befälet fördes av generallöjtnanten friherre Peyron. Bland de övriga officerarne må nämnas överstarne Francke och Warberg, majorerna Nilsson och Thott, kapten Silfverstolpe samt ryttmästarne Olsson och Trägårdh. De flesta bodde å Stadshotellet, de övriga på skilda ställen i staden.

Söndagen den 16 september kl. 4—10 e. m. hölls "Stor afslutningsfest" å Pershög. I annonsen därom meddelades vidare: "Eklärering af trädgården. Hornmusik från Engelholm. Skönhetstäfling. Presentutdelning. Stort fyrverkeri af fyrverkare Lundgren från Halmstad. Entré 50 öre."

Det var den sista dag, som restauranten hölls öppen under året. Även Tivoli i Laholm stängdes samma söndag.

Herr Nils Eliasson annonserade, att dansbanan i Såghuslund skulle hållas öppen nämnda dag från kl. 4 e. m. och tillade: "God musik. Skjuts såsom vanligt."

Höstterminen vid stadens folkskola började dagen därpå. Antalet barn var 72, nämligen 39 i gamla och 33 i nya folkskolan.

En lax, som vägde 10½ kilogram, beslagtogs den 18 september från ett par fiskare, som fångat den i Lagan under förbjuden tid. Genom stadsfiskalens försorg såldes den samma dag i laxboden och betingade ett pris av 1.65 kr. per kilogram.

Två dagar senare avreste officerarne till Halmstad. Innehavaren av stadshotellet i Laholm hade ordnat allt för dem på bästa sätt, och vid avresan tackade de honom hjärtligt därför.

Dagarna började bliva kalla. Den 24 och 25 september visade termometern på morgonen blott 4 grader över fryspunkten, och frost rådde på nätterna.

"Månadstorgdagen" (även kallad "Stortorgdagen") i Laholm — sista onsdagen i månaden — inföll den 26 september. Tillförseln av kreatur var ovanligt stor och priserna låga. Många järnvägsvagnar, fullastade med kreatur, avgingo både norrut och söderut.

Även en mängd svin torgfördes; 5 veckors sådana såldes för 8.50 à 8.75 kr. per st. För levande vikt var priset 54 à 55 öre per kilogram.

Höstgillenas tid hade kommit till glädje för jordbruksarbetarne och deras familjer. Så t. ex. firades höstgillen på Nya Skottorp och på Vallberga. Beträffande Vallberga kan omnämnas, att där pågick dansen på en stor loge från tidigt på eftermiddagen till midnatt. Musiken utfördes av spelmän från Laholm, och man dansade många slags danser, nämligen svensk och tysk vals, polka, galopp, mazurka och Rheinländer. Ägaren lät traktera sina underhavande med smörgåsar, öl och frukt samt något brännvin.

Såsom ovan nämndes, hade Tivoli stängts den 16 september. Men ännu en gång öppnades dess portar; detta framgår av följande annons från fru Carolina Hallén:

Miss Karneval koras söndag i Sk. Fagerhult

Årets evenemang i Skånes Fagerhult går av stapeln instundande söndag då Skånes Fagerhults IF för fjärde gången å rad anordnar Karneval genom samhället. Det har blivit något av en tradition som förpliktar. Faktiskt har årets Karneval kommit till mycket på grund av de många påstötningar föreningen fått från en intresserad allmänhet. Karnevalerna har blivit årets stora evenemang som inte publiken vid FIF-festerna vill gå miste om. Att föreningen i år varit tveksam, och en gång uppskjutit Karnevalen är inte att förundra sig över, om man betänker det stora arbete som ligger bakom ett dylikt arrangemang. Naturligtvis är det tanken på en förtjänst och ett stöd åt en ideell förenings kassa man startat dessa Karnevaler, men Skånes Fagerhult är ju inte ett samhälle av de största och det är givetvis ingen given inkomst, ganska stora omkostnader måste man räkna med och vädrets makter har sin betydelse. Därtill kommer att föreningen av blygsamhet eller andra orsaker alltid varit mycket lågt med entréavgifterna som på alla andra håll uttagits till större belopp än här, när det gällt så stora evenemang. Naturligtvis hoppas föreningen på allmänhetens stöd som på ett hundraprocentigt åskådareantal även för den del av Karnevalen till vilken entré måste lösas. Även om det vid varje tidigare tillfälle kommit mycket åskådare från när och fjärran så är deras inträdespengar det som ger möjligheter till liknande arrangemang i framtiden.

Ett av huvudnumren är "Miss Karneval". Inte mindre än åtta kandidater har anmält sig, huvudparten från hemorten men anmälningar har också kommit från Klippan, Hjärnarp, Grevie m. fl. platser. En förhandsvisning av "Miss" aspiranterna var planerad till lördagens festlighet men kommer denna av olika skäl troligen att bli inställd. De 8 flickorna deltager i tåget, framträder under programmet på Junexvallen och koras på Trollnabben under kvällens lopp."

Som framgått av annons i denna tidning hälsar FIF allmänheten hjärtligt välkomna till denna stora festlighet som också innebär två trevliga kvällar på Trollnabben. För lördagens dansmusik svarar The Hot Boys mycket omtyckta orkester. På söndagen blir det omedelbart efter programmet på Junexvallen, gammal dans på festplatsen, varpå följer modern dans till tonerna av Sjunnes välkända orkester. Många och roande basaranordningar bjuds. Serveringen i den vackra parken blir förstklassig. Besök Skånes Fagerhult den 4—5 september. Se annons i går!

Beträffande ANNONSER

vari annonsören önskar svar under viss signatur få vi påpeka att inga upplysningar om annonsörens namn eller dylikt lämnas av vårt annonskontor utan skall reflektant insända eller lämna svar i slutet brev.

"Höstfest

med dans anordnas i Tivolipaviljongen söndagen den 30 September 1894 från kl. 7 e. m. till kl. 2. Entré 1 krona för herrar och 50 öre för damer. The är inberäknadt."

August Gynther.

På inköp

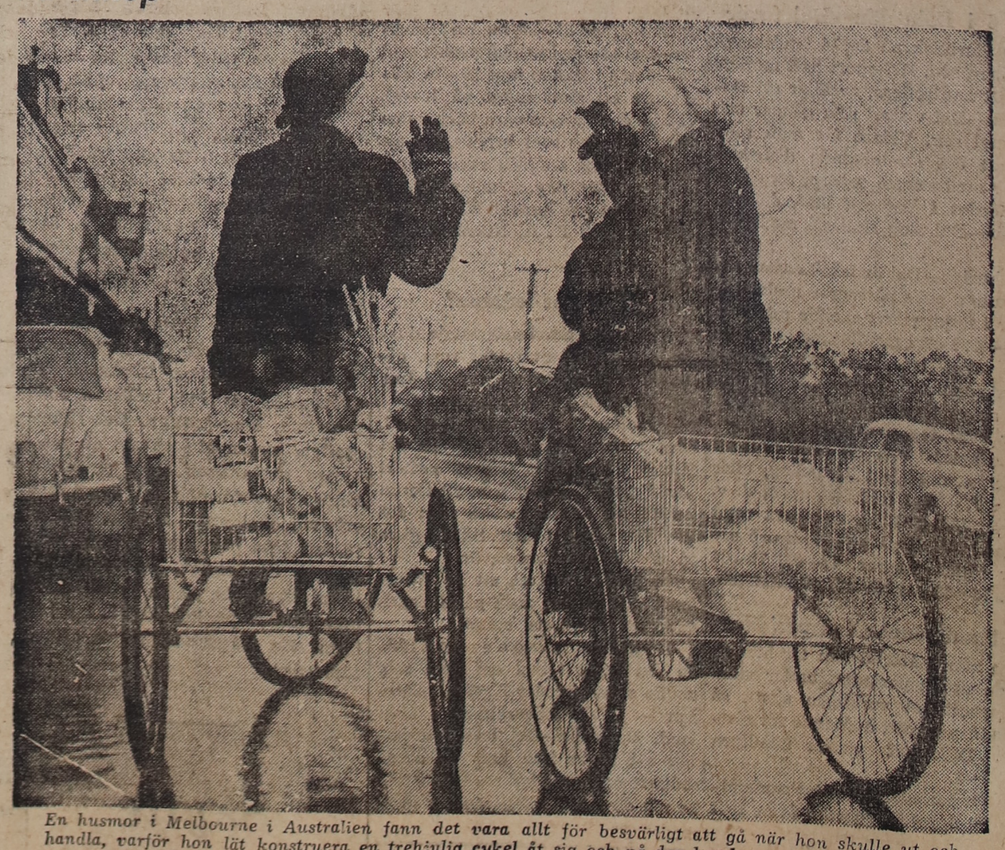

En husmor i Melbourne i Australien fann det vara allt för besvärligt att gå när hon skulle ut och handla, varför hon lät konstruera en trehjulig cykel åt sig och på den har hon en stor korg, i vilken varorna kan ligga. Hon blev synnerligen nöjd med sitt nya fortskaffningsmedel, som nu har bildat skola, i det en hel del husmödrar i Melbourne utrustat sig med liknande. En syn som den här ovan är numera ingenting ovanligt i staden.

Nytt och flytt

Dagens namn
MOSES

Solen går upp kl. 5.19 och ned kl. 19.02.

Morgondagens namn
ADELA

Solen går upp kl. 5.22 och ned kl. 18.59.

Måndagens namn:
SAKARIAS

Solen går upp kl. 5.24 och ned kl. 18.56.

Dagens dikt:

Det var den tid, då våra fickor
spändes
av kanonstött frukt med regnvått
lera på.
Det var den tid då trädgårds-
staken tändes
och sken på kräftfat i en mörk
berså.
Det började bli nästan kallt att
bada,
och snåren sveptes in i spindel-
väv.
När sista lasset kördes till sin
lada,
var rymden kyligt klar och
blåsten sträv.

(G. M. SILFVERSTOLPE.)

Ljudfilm för hemmabruk

En grammafonfirma i New York har börjat försäljningen av 16-millimeters ljudfilmer som kan projiceras med enkla filmapparater och genom koppling till radio- och televisionsapparaters högtalare. Då amatörfilmning i allt större utsträckning blivit en utbredd hobby bland de tidigare fotoamatörerna och då de flesta amerikanska amatörfotografer numera också skaffat sig smalfilmsapparater, räknar tillverkarfirman med att ljudfilm, dvs. konsert på film, snart kommer att bli lika vanlig i de amerikanska hemmen som television och grammofon. Den första filmserien som finns att köpa omfattar 11 smalfilmer, samtliga förmedlande framstående konserter, inspelade av Jascha Heifetz, Artur Rubinsten, Marian Anderson, Andrea Segovia och Gregor Pjatigorskij.

— Kommer du att älska mig lika mycket när jag blir gammal och ful, lilla bubben?

— Vem har sagt att jag inte gör det!

DAGENS STJÄRNFLICKA

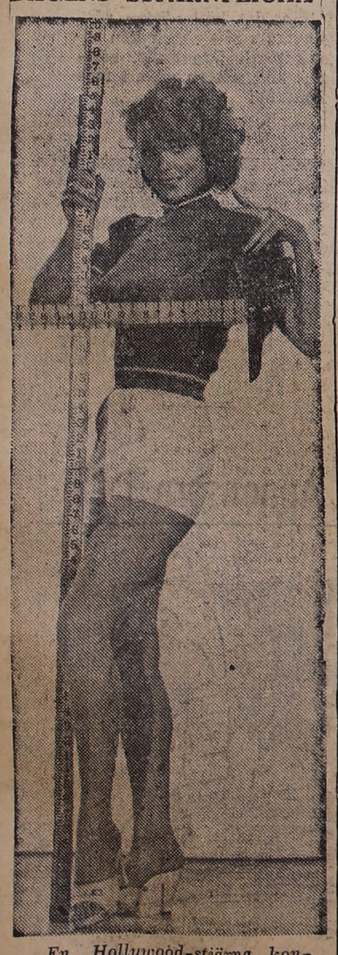

En Hollywood-stjärna konstaterar här, att hon har idealmåtten.

Våxtorp

Våxtorps hemvärn
har enligt annons skjutning vid skjutbanan i morgon söndag.

i dag

Till vår avdelning för naturens under rapporterades i dag, att ett besynnerligt fruktträd finns hos lantbrukare Karl Andersson Ränneslöv nr 2. Det bär nämligen både päron och äpplen och det för andra året. Experiment med att ympa päron på äppelträd har vi hört talas om förut men inte att det lyckats. Päron- och äppelträdet blommade för tre år sedan men de frös blommorna bort. I fjol bar trädet som sagt liksom i år. Hos hr Andersson i Ränneslöv kan man med fog säga, att päronet faller inte långt från äppleträdet.

— — —

I Laholm blir det trevligt nog teater även i höst, och vi kan komplettera vår artikel härom i förrgår med att omtala, att det blir två föreställningar, dels 30 sept. och dels 1 oktober. Hustruleken, heter pjäsen, vilket väl bör vara lockande. I Halmstad slår den nya teatern upp portarna i okt Den kommer säkert att locka folk även fr. våra trakter. Men det är dock inte teaterlokalens elegans, som ger behållning åt en teaterkväll. Det beror på skådesplarnas förmåga att utgiva sig själva. Och det kan ske lika bra på en mindre scen som en större.

I Malmö har Gudrun Brost haft en uppmärksammad roll i en libretto, som heter Oh, mein Papa. Nya teaterstjärnor dyker ständigt upp, men Gudrun Brost är alltjämt en betydande skådespelerska. Hon skördade stormande applåder, men den kritiska recensenten Sten Broman har dock en liten anmärkning att komma med: Hennes fransyska brytning påminde om halländska. Ja, även om så var fallet, så var det väl inget fel, halländskan som är ett så fint tungomål. Skåningarna bör känna sig smickrade att få höra det från scenen på sin stadsteater. I övrigt ger hr Broman Gudrun Brost enbart beröm:

"Hon bar upp sina toaletter med lugn revysäkerhet, och hennes meningsfulla små repliker till trädgårdsdrängen hade en trivsam och sympatisk underton. Där gav hon något av sitt bästa. Hon har personlighet."

— — —

Politisk underhållning saknades icke i går kväll i våra trakter. I Laholm var det föredrag på Stadshotellet av statsrådet Hjalmar Nilson för bondeförbundet och likaså på Stadshotellet av riksombudsman Nils Hellström för högern. Hjalmar Nilson talade också i Edenberga. Nu får vi hoppas, att det inte var någon som gick fel på Stadshotellet i Laholm, så att bondeförbundare kom till högerföredraget och högerfolket kom till bondeförbundsföredraget och -filmen. Till råga på allt var det Hedlund-intervju i radion.

— — —

Två helikoptrar flög över våra trakter i torsdags. Sign. rakade få se dem över Östra Karup. Först trodde jag, att det var hr Jarl Hjalmarsson som var ute med sin mycket omtalade flygmaskin och att han fått följe, möjligen med någon annan partiledare, Ohlin, Hedlund eller Erlander. Men så girade maskinerna mot vänster och öster, och då förstod jag genast, att det i varje fall inte kunde vara hr Hjalmarsson, som var ute på turné.

— — —

Vattnet försvann i fredags kväll i en del vattenkranar i Laholm. En enastående lycklig händelse, tyckte de barnungar, som då skulle gå och lägga sig och slapp att tvätta sig och borsta tänderna. Ty dessa nyttiga förrättningar kan som vi vet inte ske utan vatten.

Vattnet kom tillbaka efter en kort stund. Anledningen till att det lyste med sin frånvaro var ganska kuriös. På bangården finns en sån där stor vattenkran,

(Forts. nästa sida).

Gårdfarihandlaren

Av Hilding Strandh

Gårdfarihandlare Nils Ljung från Backamåla var en man som icke tappat målföret. Därför var det heller inte många ställen han besökt utan att ha fått sälja något av de alster, som han salubjöd i den småländska skogsbygen.

Nils Ljung var en lång, reslig karl som förutom humorns gåva hade förmåga att, bildlikt talat, trolla bort sina offer, så att ett köp blev avslutat, även om det icke såg så ut i början. Men det fanns i alla fall en i bygden, som Ljung inte lyckats få bukt med. Det var Snål-Isaks änka på Storgården. Mor Kersti kallades hon i vardagslag av bygdens folk. Hon var känd vida omkring för sin snålhet och sitt argsinta humör. Detta gjorde sitt till att hon var hjärtligt avskydd av de flesta. Många voro också de historier som var i omlopp om henne ute i socknen. Konkurrenterna till Nils Ljung inom gårdfarihandlarskrået, gjorde sig numera aldrig besvär med att hälsa på hos Snål-Isaks Kersti då de alltför väl visste, att de mestadels kom fortare ut därifrån än de kommit in. Men Nils Ljung hade ännu inte gett upp hoppet om att få sälja något även till mor Kersti.

Så en dag när Nils Ljung som vanligt var ute på vandring och gjorde stugbesök överraskades han plötsligt av ett svårt oväder med åska och regn. Han befann sig vid tillfället strax utanför Storgården. Det var också därför som han fann dubbel anledning att göra ett nytt besök hos mor Kersti. Kunde han ingenting sälja, så fick han i alla fall tak över huvudet medan det värsta ovädret drog förbi, resonerade han för sig själv. Upptänd av nytt hopp ökade Ljung stegen mot gården, och då han kom fram till farstubron såg han mer än vanligt illmarig ut.

Han knackade hårt på ytterdörren till köket.

— Vem ä dä? hördes en vass röst infrån.

— Öppna själv! kom svaret tvärt och vresigt.

Nils Ljung var inte den som lät sig sägas två gånger. Han öppnade dörren och gick in, obekymrad om att regnet dröp av hans kläder.

— Goddag, mor Kersti! hälsade han. Det var ett förfärligt väder vi har i da'. Dä ä minsann knappt så en gammal förhärdad knalle vågar sej ut, ska jag säja!

— Å, ja tycker Ljung vågar lite av varje minsann, å ja undrar egentligen när ni tänker sluta å springa omkring å slå dank. Förresten så ska jag ingenting ha!

— Vasa, hör ja rätt? Ska ni ha nånting? Dä va roligt! Ja, jag har diverse varor mä mej. Dukar, strumpor, skjortor, linnen, skoband, tvål å letta utå varje, så nog tror ja dä finns nåt som ska passa allti!

— Jamen människa, ja säjer ju... försökte Snål-Isaks Kersti få fram, men avbröts mitt i meningen.

— Ja, dä ä så sant mor Kersti, dä ä ett förfärligt väder, men så kan vi ju i lugn och ro se ut vad mor Kersti vill göra affär på för något.

— Nej, nej, nej säjer ja! Hör ni inte va ja säjer, att dä blir ingen affär med mej i da! Ja har själv både dukar å...

— Ja, var dä inte just dä ja tänkte. En du ska dä vara! Här ha vi just dukar i trevliga mönster å goa kvalitéer. Den här t. ex. vore väl treli' här på bor'et. Dä lyser opp, precist som ja sir att solen åsse gör där ute nu, å den kostar endast...

— Kostar å kostar! Ja ger sjutton i va den kostar! skrek mor Kersti, som inte kunde begripa vad i all världen som farit i Nils Ljung.

— Mor Kersti har så rätt! Dä ä inte va den kostar som ä dä viktigaste. Dä ä kvalitéen dä beror på, å detta ä minsann prima don, ska ja säja 'na. Mor Kersti ska få den för femton reksdaler jämt, så blir dä inge ockrarpris...

— Hörde ni inte förbaskade gubbastut? Ja vill inte ha nå't. Ja tar den...

— Tackar! tackar ödmjukast, mor Kersti! Dä va väl dä ja trodde, att ni skulle fastna för duken i alla fall. Femtan riksdaler var det, å dä ä så billit att ja själv blir utan förtjänst, slutade Ljung under det han lade duken på bordet och slog igen sin medhavda väska.

Snål-Isaks Kersti sjönk samtidigåt ner i en närbelägen stol, fullständigt förlamad av Nils Ljungs talträngdhet. Hon kunde inte begripa vad som farit i den gamle gårdfarihandlaren. Han betedde sig alldeles som om han blivit döv. Mor Kersti visste knappt vad hon skulle ta sig till. Men till slut ansåg hon det hopplöst att fortsätta dispyten längre, och med en blick som tycktes kunna döda, tog hon fram femton kronor och slängde till honom på bordet.

— Här har du din utpressare, men laga nu så ni kommer ut fortare än kvickt härifrån, din förryckta dromedar, annars ska ja sjåken i mej göra köttfärs av dej din illmarie...

— Tack för affären å tack för pengarna mor Kersti! Nu skiner solen både ute å inne å Nils Ljung fortsätter sin vandring.

Men det var med nöd och näppe som Nils Ljung hann ut. I samma ögonblick som han stängde igen köksdörren efter sig, ven ett vedträ med stor kraft mot dörrposten.

Väl ute på byvägen igen, kunde Nils Ljung inte neka sig ett förnöjt skratt. Någonting mera spännande och dramatiskt hade han aldrig tidigare upplevat, trots att han varit dörrknackare i trettio års tid. Men nu hade han i alla fall nått sitt mål och det var huvudsaken. som en löpeld spred sig sedan nyheten i bygden, om hur Nils Ljung lurade Snål-Isaks Kersti till att köpa en duk. Men så var det också tack vare Ljungs illfundighet att spela döv och låtsas missförstå den argsinta käringen. Det lär också ha varit sista gången Nils Ljung besökte Snål-Isaks änka.

Där taggtråden är gräns

— Reseskildring för LT:s läsare av **Nils Edberg.** —

Som bekant göra både araber och judar anspråk på det Heliga Landet, och den omstridda gränsen går tvärs igenom Jerusalem. Att det ingalunda är fredligt här, fick jag nyligen en påminnelse om. Jag hade under några dagar besökt de många minnesvärda platserna i det gamla Jerusalem, arabernas stadsdelar, och så kommit över gränsen till Israel. Första natten där hölls jag vaken av kulsprutesmatter, gevärsskott och granater, då man ett stenkast från hotellet höll på att skjuta ihjäl varandra. Jag väntade, att en kula möjligen skulle krossa fönstret, men som väl var, låg där ett högt hus mellan hotellet och taggtråden.

Någon dag tidigare hade jag gjort en utflykt upp i Samarien till Sikem, och där hade natten förut sex jordanska soldater blivit dödade, då de låg och sov ute i marken.

Judarna inneha den bästa delen av landet, hela kuststräckan utmed Medelhavet samt Sarons och Jisreels slätter, men göra anspråk på det hela, som de väl behöva för att kunna mottaga de många immigranterna. Araberna å sin sida kalla landet för sitt hem men ha hittills fått nöja sig med landet öster om Jordan samt den ödsliga Juda öken och en del av Samarien.

Gent emot oss turister visade araberna den största vänlighet och tjänstvillighet och inga sam helst hinder lades i vägen för besök på de heliga platserna vare sig i Jerusalem eller Betlehem. Men dessa platser ha ingenting kvar av sin ursprunglighet. Där ha kyrkor byggts och blivit förstörda den ena efter den andra och markytan sålunda höjts åtskilliga meter. För att se den heliga graven nära det förstörda Golgata får man gå ner flera trappor under den nuvarande kyrkan. Samma är förhållandet med det man kallar stallet och krubban i Betlehem. Det enda, som är väl någorlunda oförändrat är Via Dolorosa eller Smärtornas väg, en smal gränd med många trappsteg, som ledde upp till Golgata.

På tempelplatsen tronar nu den stora Klippmoskén, men man visar platsen för brännofferaltaret på templets förgård.

Det var strålande sol under hela den månadslånga resan här nere, och värmen kunde ibland vara besvärande särskilt vid Döda havet och i Tiberias vid sjön Genezareth. Döda havet ligger 400 meter under havsytan. Naturligtvis blev det bad där, och det behövdes ingen rörelse för att hålla sig uppe, det gick helt enkelt inte att sjunka.

Så gick färden upp i Galileen till Nazareth och det förstörda Kapernaum. Vid Mariabrunnen i Nazareth hämtade kvinnorna vatten i stora krukor, som man bar på huvudet — säkerligen ungefär samma syn, som när Maria hämtade vatten där. Det var trånga gränder här, och där trängdes åsnor och barn i den breda rännsten, som upptog gränds mitt, och där avskräde och spillvatten stänkte omkring. Djupt nere visade man en grotta, där Josefs snickareverkstad sades ha varit.

Uppe på Karmel var ett flott hotell med härlig utsikt över den stora hamnstaden Haifa och det blå Medelhavet.

Vi skulle övernattat i Tiberias, men värmen här var allt för besvärande, varför vi åkte några mil upp i Galileens berg till staden Safed. Det var den staden Jesus utpekade, då han sade: "Icke kan den staden döljas, som ligger på ett berg." Här var det något drägligare men ytterst tarvligt med nästan nakna kalkstenshällar. Vid färder här nere såg man sannerligen ingenting av det landet, "som flyter av mjölk och honung" — tvärtom — men Israels barn, som vandrat 40 år i öknen, hade väl en annan uppfattning om landet.

Vad som imponerade på mig var, att så gott som alla vägar var asfalterade och goda även i de eländigaste bergstrakterna, och biltrafiken i Damaskus, Amman, Haifa och Jerusalem var väl så livlig som i våra städer här hemma.

Hur och när fiendskapen mellan araber och judar skall upphöra kan väl ingen förutse, men det var intressant att höra uppfattningen hos svenskar i Jerusalem. Konsul Larsson, en ättling av det inflyttade dalafolket och stor fastighetsägare här, stod emellertid helt på arabernas sida, och han, som är född och uppfödd här, torde vara väl insatt i förhållandena.

Allt som allt — en pilgrimsfärd till det Heliga landet i våra dagar har mycket att ge. På nedresan blev det också tillfälle att besöka Egypten och Syrien och på hemresan Cypern. Grekland och flera platser i Italien.

Resor verka alltid uppfriskande och föryngrande — även på en åttioåring.

FÄDERNA

NI RÄKNADES EJ BLAND DE STORA OCH FÅ,
MEN VAR FATTIGA HJÄLTAR I VARDAGEN GRÅ.

NI BYGGDE OCH RÖJDE I KRIGARNAS SPÅR
FÖR FRAMTIDA SLÄKTEN OCH FÖR KOMMANDE ÅR.

NI PRISADES EJ FÖR DEN GÄRNING NI GJORT
TY ATT BYGGA OCH ODLA DÅ EJ RÄKNADES STORT.

ERT LIV FÖRBLEV FATTIGT, SLITSAMT OCH KALLT
MEN FÖR LANDET OCH BYGDEN BETYDDE NI ALLT.

NI BLEV ICKE KÄNDA, EJ GULD MAN ER GAV,
SEN LÄNGE NI VILAR UNDER GRÄSVUXEN GRAV.

Hilding Strandh

Operation Gorilla

Nästan allting finns i Hollywood eller inom räckhåll för Hollywood, och det mesta av det lilla som inte finns där kan skaffas dit av trollkunniga tekniker. Det mesta — men inte Afrika. Skall Afrika vara med i en film och göra sin rätta verkan, då måste Hollywood bege sig till Afrika. I varje fall om det gäller det "riktiga" Afrika, "den mörka världsdelens djupa inre — Kenya, Uganda, Tanganyika, Franska Ekvatorialafrika, Belgiska Kongo.

Filmexpeditioner till dessa trakter har tid efter annan, alltsedan "Trader Horn" på 20-talet, återvänt med tagningar — av djurliv och växtlighet, infödingar och vita mäns äventyr — som fascinerat världen. På sistone har tjuskraften i dessa autentiska afrikafilmer ökat ytterligare tack vare färg och vidfilm, båda på ett strålande sätt ägnade åt att framhäva de förhäxande motiv som Afrikas inre utbreder för filmkameran.

För ett par år sedan skickade Metro-Goldwyn-Mayer en mycket stor expedition till Afrika. Den hemförde äventyrsfilmen "Kung Salomos skatt", en sensation. Det omfattande företaget gav rika erfarenheter, och dem har bolaget utnyttjat för en ny afrikafilm efter lika stora men delvis andra linjer — "Mogambo".

"Mogambo" är ett verk av ärekrönt veteranregissör — John Ford, mångfaldig oscarvinnare, skaparen av "Hans vilda fru", "Vredens druvor", "Den långa resan hem", "Diligensen", 'Angivaren" och ytterligare en handfull mästerverk. Hans genombrottsfilm var "Järnhästen", för 30 år sedan. Kan man bli annat än nyfiken på vad denne legendariske regissör åstadkommit i Afrika — och med stjärnor som Clark Gable och Ava Gardner

John Ford, som till sina många andra meriter har den att vara konteramiral i amerikanska flottan, ledde sin expedition in i Afrika med en självklarhet i kommandot och en strategisk säkerhet som om han i stället hade varit general och expert på djungelkrig. Det var också en verklig armé han förde befäl över. "Mogambo"-expeditionen, även kallad "Operation Gorilla" (obs. den militära beteckningen!), var den största safari som någonsin skådats i Afrika. Den bestod av 175 vita, 300 infödda och 80 fordon — lastbilar, jaktvagnar, jeeper och en kyltruck, där den ömtåliga technicolorfilmen skyddades för hetta och fukt. Förteckningen på lasten fyllde 20 maskinskrivna sidor — nog sagt.

En rullande och trampande stad som existerade i fyra månader, oförglömliga för alla. På två ställen slog man läger för längre tid — vid den av krokodiler myllrande Kagera-floden i Tanganyika 250 km. väster om Victoriasjön och i hjärtat av elefanternas och lejonens land vid Kenyas nordvästra gräns. En halv miljon meter väv gick åt till de 300 tält som dessa jätteläger bestod av.

John Ford vann inte slaget ensam. Han var den obestridde ledaren, men under honom arbetade en kunnig, hängiven stab. Många hade varit med om "Kung Salomos skatt", främst då producenten Sam Zimbalist och chefsfotografen Robert Surtees. Deras rika erfarenheter av tropisk djungelfilmning kom nu Ford och "Mogambo" till godo.

Imponerande i den organisatoriska uppläggningen och slutfört genom tusen strapatser — men ord som dessa gäller ju bara "Mogambo" som företag, som "produktion". Hurdan är då filmen?

Så mycket kan genast sägas, utan att förhandsrecensera "Mogambo", att av den tekniska apparatens tyngd och vedermödornas mångfald märks ingenting. "Mogambo" verkar tillkommen i suverän frihet, i en smittsam, vital bekymmerslöshet. Det är väl troligt, att äran för det ytterst är John Fords. Han är som regissör en "old hand", en av de yppersta och kunnigaste, och här visar han återigen att "gammal är äldst". Klippiga bergen och prärierna, lastångarna på de sju haven, Irlands gröna ängar, gruvor i Wales och Dublins dimmiga gator är miljöer som Ford tidigare format med mästarhand. Lika överlägset handskas han i "Mogambo" med Afrika. Var egentligen annat att vänta?

Inte desto mindre är "Mogambo" en överraskande John Ford-film. Faktiskt gnuggar man sig i ögonen, häpen och förtjust. "Mogambo" överflödar av två saker som Ford aldrig förr excellerat i — komedi och sex appeal. Mitt bland äventyren, med Afrika som magnifik bakgrund och medaktör spelar han upp en både hetsig och munter kärlekshistoria av det gamla goda slaget — numera sällsynt i repertoaren och lubbelt välkommen när den dyker upp serverad med John Fords handlag.

Clark Gable spelar en hårdför jaktledare och djurfångare. Till hans bas kommer dels ett gift engelskt par (han vetenskapsman), dels Ava Gardner — nattklubbsartist från New York på jakt efter en indisk maharadja. Damerna är varandra djupt olika, men båda är kvinnor och båda är attraktiva. Eftersom Gable å sin sida är ett prakteremplar av maskulinum, så är det snart klart för ytterligare temperaturstegring i lägret. Det blir hett och det blir roligt, en kvick lyx-komedi mitt i urskogen, men inte så litet heller av psykologiskt drama med äkta puls i. Ava Gardner som fullfjädrad comédienne torde bli en sensation för många, och engelskans roll är Grace Kelly en högst intagande bekantskap.

Så är "Mogambo" en film av många ingredienser. Ford balanserar dem överlägset — Afrikas fauna och Ava Gardners negligéer, panterjakter och heroisk innanför moskitonät Allt i det absolut legitima syftet att underhålla . . .

LAHOLMS TIDNING
— SÖDRA HALLANDS ORTSTIDNING —
deklarerar med TS-kontrollerade siffror en stigande upplaga 1954

LAHOLMS TIDNING

LÖRDAGEN DEN 4 SEPTEMBER 1954

Södra Hallands bästa annonsorgan
är sedan många år LAHOLMS TIDNING
Lokaltidningen studeras alltid noggrannt, o. en annons i denna blir alltid observerad. Tänk på detta, när Ni gör upp Edra annonsplaner!

RADIO

LÖRDAGEN DEN 4 SEP.

6.15 Gökotta. Morgonvandring till fågelsång.
6.30 Nyheter och väderlek. Därefter: Blandad underhållning.
7.40 Morgonandakt. Domprost Gert Borgenstierna. (Karlstad.)
8.00—8.15 Nyheter och väderlek.
12.00 Klockspelet i Stadshustornet. Dagens dikt. Därefter: Allan Sundbergs sextett.
12.30 Nyheter och väderlek. Därefter: Blås ut! Marscher på grammofon.
13.00 Aktas för stötar! Minsvepning i Kattegatt. (Repris.)
13.30 Börje Schölin sjunger. Vid flygeln: William Lind.
13.50 Camping i Italien. Torsten Björkwall berättar.
14.10 Musikalisk underhållning.
15.10 Rågeten Råra. En skildring ur »Hjortdjur» av Arvid Knöppel. Uppläsning av Stellan Agerlo.
15.35 Gottfrid Berg: Om de yttersta tingen. Motettcykel för blandad kör a cappella. Sala kyrkokör. Dir.: Henrik Jansson.
15.55 För flickor och pojkar: »Östgötabygd du vår vänliga, trygga . . .» Underhållning från Östergötland.
16.15 Kammarkonsert.
16.40 Höstens italienska kurs inleds.
17.00 Väderlek.
17.10 Ett program med ungt folk i Göteborg.
17.40 Julius Jacobsen spelar gammalt och nytt på piano.
17.50 Veckans löpsedel.
18.00 Helgmålsringning från Hanhals klockstapel i Halland.
18.10 Grammofonmusik 1. Uvertyr till »Konung för en dag» (Adolphe Adam.) Bamberger Symphoniker. Dir.: Fritz Lehmann. 2. Bonnie Mary of Argyle, folkvisa Heddle Nash, sång 3. Caprice espagnole (Moritz Moszkowski). Wilhelm Backhaus, piano. 4. Två brasilianska melodier: a) Dansa de caboclo, b) Cordao de prata. Olga Coelho, sång. 5. Violettes. vals (Emil Waldteufel). Lamoreux-ork. Dir.: Marcel Cariven. 6. Zanguei — me com o meu amor (Barbosa-Santos). Amalia Rodrigues, sang. 7. Två hjärtan i 3/4-takt (Robert Stolz). Wiens symfoniork. Dir.: Tonsättaren. 8. The bells of St. Mary's (Adams-Furber) Bing Crosby, sång. Dir.: John Scott Trotter. 9. Dans på Svinnsta, potpurri (Gideon Wahlberg). Åke Grönberg, sång med damtrio. Sven Arefeldts ork. 10. Vildrosen (Hansen-Kejving) Lily Berglund, sång. Dick Harris ork. 11. Beyond the blue horibon (Robin-Whiting-Harling). Hugo Winterhalters kör och ork.
18.55 Meddelanden.
19.00 Nyheter och väderlek. Dagens eko.
19.30 Gammal dansmusik av Edith Segerstedts kapell. (Göteborg.)
20.00 Mandus. En skärgårdshistoria av Albert Engström. Uppläsning av Gösta Elweroth. (Norrköping.)
20.25 Intåg i hösthagen. En musikalisk septemberpromenad dirigerad av Sten Frykberg. Medv.: Radioorkestern m. fl.
21.25 De himmelska lampornas ljusstyrka. Föredrag av lektor Conrad Lönnqvist.
21.45 Göteborgs orkesterförening. Solist: Kurt Wolfgang Senn, Schweiz. Dir.: Dean Dixon.
22.15 Nyheter och väderlek.
22.30 Musik till midnatt. Elvagäst: Yvette Giraud. (Grammofon.)

Danska radioprogrammet lördag.

6.00 o. 7.00 nyheter. 7.35 grammofonmusik. 8.30 morgonandakt. 12.00 middagskonsert. 13.35 grammofonmusik. 14.20 tyska folksånger. 14.40 uppläsning. 15.00 eftermiddagskonsert från Wivex. 15.50 damernas eftermiddagsprogram. 16.20 barn progr. 17.10 uppläsning. 18.00 grammofonkåseri. 18.45 nyheter. 19.15 takt och ton, underhållning. 19.45 orkesterkonsert. 20.30 reportage. 21.00 underhållning. 22.00 nyheter. 22.15 dansmusik. **Andra programmet.** Våglängder 283 o. 210: 18.20 blockflöjt och cembalo. 18.440 se program. 19.15 föredrag. 19.45 jazzklubben. 20.30 uppläsning. 21.00 grammofonmusik. 22.00 nyheter.

Gynna LT:s annonsörer

SÖNDAG

7.30 Söndagsmorgon.
7.35 Fransk lektion av Pierre Davoust.
8.00 Nyheter och väderlek.
8.15 Tomb Thumb. Engelsk sagoserie av Paul Britten Austin.
8.40 Som Ni behagar. Ett önskeprogram arrangerat av Tage Danielsson.
9.05 En glad ton.
9.35 Nordisk yrkesutbildning. Direktör Einar Forssell.
9.45 Aktuellt om potatisen. Södra Sverige: Agronom Gunnar Petersson. (Kristianstad.) Mellersta och norra Sverige: Lantmästare Roland Nilsson. (Göteborg.)
10.00 Grammonfonkonsert. 1. Luigi Cherubini: Symfoni D-dur. NBC:s symfoniorkester. Dirigent: Arturo Toscanini. 2. Antonin Dvorak: Konsert a-moll för violin och orkester op. 53. Solist: Ida Haendel. The National Symphony Orchestra. Dir.: Karl Rankl.
11.00 Gudstjänst i Seglora kyrka på Skansen (Frikyrkofolkets dag). Predikan av pastorerna Henry Atterling och Paul Ongman. Psalmer ur Gemenskap: 57; 51; 181 (Sv. ps. 396: 1—3; 414; 251).
12.15 Det hela åhrsens lopp: September (Malmö.)
12.30 Nyheter och väderlek. Därefter: Gamla skivbekanta.
12.55 Tidssignal.
13.00 Utländsk horisont. Redaktör: Roland Pålsson.
13.30 Musikalisk underhållning med Maiken Vogel, sång, vid flygeln: Alex Portnoff, Sture Olssons ensemble och grammofon. (Göteborg.)
14.30 Ett soldattorp i Dalsland. Barndomsminnen av Carl Oscar Borg. Max von Sydow läser ur Albin Widéns bok »Ett konstnärsöde». (Hälsingborg.)
15.00 Med dragspel och gitarr. Walle Söderlund och Sven Stiberg spelar.
15.15 Amatörer spelar teater. (Malmö.)
15.45 Joseph Martin Kraus: 1. Veckans tonsättarporträtt av Richard Engländer. 2. Tre sånger: a) Ma tu tremi, o mio tesoro (Metastasio). b) Dors, mon enfant (Berquin). c) Ynglingarne(Carl Gustaf Nordforss). Kerstin Meyer, alt. Vid flygeln: Richard Engländer.
16.10 Jean Sibelius: Symfoni nr 3 C-dur op. 52. Göteborgs radioorkester. Dir.: Erik Cronvall, Finland.
16.40 Idrottskrönika.
17.00 Väderlek.
17.10 Ungdomsteatern: Skattkammarön. Äventyrspjäs i 3 delar av Carl-Otto Sandgren efter Robert Louis Stevensons roman. Regi: Hans Dahlin. Del I: Kapten Flints karta.
17.55 Så var det då: Interiör från 1600-talet. Gunnar Wirsell berättar.
18.00 Gudstjänst. i Konserthuset, Kristianstad. (Evangeliska Fosterlands-Stiftelsen.) Bibelläsning och bön: Ernst Viberg. Vittnesbörd: Annie Nilsson, Thure Carlsson. Predikan: Anders Gustafsson.
18.55 Meddelanden.
19.00 Nyheter och väderlek. Dagens eko.
19.30 Gerhard Winkler, Tyskland, dirigerar egna kompositioner. Radioorkestern spelar och Carl-Erik Thambert sjunger.
20.15 En komedi på slottet av Franz Molnár. Radiobearbetning: Gustaf Molander. Regi: Palle Brunius. Personer: Korth, författare — Erik Berglund; Mansky, författare — Georg Funkquist; Adam, kompositör — Lars Ekborg; Annie, skådespelerska — Annalisa Ericson; Almady, skådespelare — Georg Rydeberg; En sekreterare — Nils Ohlin; En betjänt — Einar Axelsson.
21.15 Käbi Laretei spelar 1. Johann Sebastian Bach: Preludium och fuga D-dur ur »Das Wohltemperierte Klavier», del II. 2. Ludwig van Beethoven: Sonat d-moll op. 31 nr 2 för piano.
21.45 Ung man 1932. Professor Åke Gustafsson berättar.
22.05 Albert Runbäck spelar egna orgelkoraler på 1700-talsverket i Båstads kyrka.
22.15 Nyheter och väderlek.
22.30—23.00 Natttuppen Pekka Langer läser högt.

Danska radioprogrammet söndag

8.00 nyheter. 8.25 morgongymnastik. 10.00 högmässa. 12.00 önskeprogram på grammofon. 15.25 Berliner Singkreis sjunger. 17.05 för pojkar och flickor. 18 uppläsning. 19.00 sånger och pianomusik. 19.35 föredrag. 20.00 dansk musik. 22.00 nyheter. 22.15—23.00 från ISCM Festivalen i Israel. Andra programmet 283 och 210 m. 9.00 grammofonmusik. 10.15 pianosolo 10.55 söndagsturen till Fyn. 18.00 musik vid spisetid. 19.30 operettoner. 20.10 reportage. 22.00 nyheter. 22.15—23.00 dansmusik från Atlantic-Palace.

MÅNDAG

6.15 Vardagsmorgon. Därefter: Grammofonmusik.
6.30 Nyheter och väderlek. Därefter: Måndagsblandning. Sjusjungare: Soina Sjöbeck. (Grammofon.)
7.40 Morgonandakt. Bibelläsning och bön av biskop Manfred Björkquist.
8.00 Nyheter och väderlek.
8.15 Underhållning med Juliette Greco, sång, Kurt Edelhagens orkester och Jerry Murad, munspel. (Grammofon.)
8.45—9.15 Skolradio. Listen and Learn. Klass 7. Korrespondenskurs i engelska. Svante Hjelmström.
11.00 Musik under arbetet.
12.00 Klockspelet i Stadshustornet. Dagens dikt. Därefter: Varietéorkestern spelar under ledning av Åke Jelving.
12.30 Nyheter och väderlek. Därefter: Börsnoteringar.
12.45 Två mannar. Arne Hassler berättar.
12.55 Tidssignal.
13.00 Skolradio. Våra glada visor klinga. Mary Wallskog. (Umeå.)
13.25 En präst om sin kyrka. Waldemar Nyman i Finström på Åland.
13.45 Göteborgs radioorkester. Dir.: Walter Hendl, USA. 1. Claude Debussy: Förspel till En fauns eftermiddag. 2. Richard Strauss: Till Eulenspiegels lustige Streiche, symfonisk dikt op. 28.
14.10—14.30 Göteborgsminnen. Rektor Torbjörn Wennerberg berättar. (Kalmar.)
17.00 Väderlek.
17.10 För flickor och pojkar: Anne på Grönkulla. Annika Tretow läser ur en bok av L. M. Montgomery. (Göteborg.)
17.30 Grammofonmusik. 1. Wendes artilleriregementes marsch (Carl Friedemann). Svea livgardes musikkår. Dir.: Per Grundström. 2. Längtan, foxtrot (Fulton-Steele-Wilson). Lars Lönndahl, sång. Egon Kjerrmans orkester. 3. Bågskytten, vals (Ragge Sundquist). Ragge Sundquist, dragspel. 4. Vel' d'hiv' (Gasté-Guigo). Yves Montand, sång. Bob Castellas orkester. 5. Night train fantasy (Forrest). Ernie Englunds orkester. 6. Eko ge mig svar (de Weille-Larsson) Tatiana Angelini, sång. Åke Jelvings orkester. 7. Noel Coward-fantasi. Georg Melachrinos orkester. 8. Die Dorfmusik (Fryberg). Comedian Harmonists, sång. 9. Preludium G-dur op. 32 nr 5 (Sergej Rachmaninov). Cyril Smith, piano. 10. Bailero (arr. J. Canteloube). Gladys Swarthout, sång. Dir.: Jean Paul Morel. 11. Meditation op. 32 (Alexander Glasunov). Nathan Milstein, violin. 12. Ur »Hoffmanns äventyr» (Jacques Offenbach). a) Sagan om Kleinzack. Solist: Walter Ludwig. Kör och ork. Dir.: Ferdinand Leitner. b) Terzett. Solister: Margarete Teschemacher, Margarete Klose o. Willi Domgraf-Fassbænder. 13. Capriccio espagnol op. 34 (Nikolaj Rimskij-Korsakov). L'Orchestre de la Suisse Romande. Dir.: Ernest Ansermet.
18.40 Skelögda barn. Föredrag av med. lic. Waldemar Nordlöw.
18.55 Meddelanden.
19.00 Nyheter och väderlek. Dagens eko.
19.30 Partierna och skattepolitiken. En valdebatt med deltagande av riksdagsman Gunnar Svärd (h), statsrådet Gunnar Hedlund (bf), professor Bertil Ohlin (fp), Statsrådet Per Edvin Sköld (s) och redaktionschef Gunnar Öhman (k).
22.15 Nyheter och väderlek.
22.30 Nattiné. Kvällsunderhållning för pigga och trötta lyssnare.

DET ÄR SVÅRARE att bedöma avstånd och väglag vid körning i mörker. Kör därför med lägre hastighet i mörker.

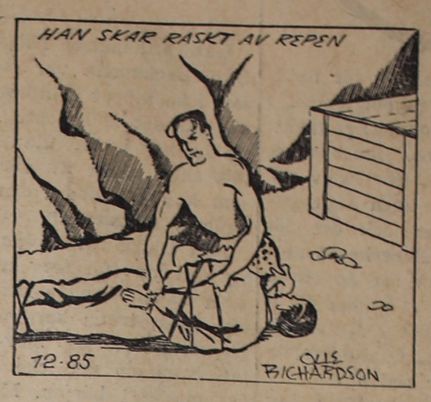

ALLAN KÄMPE

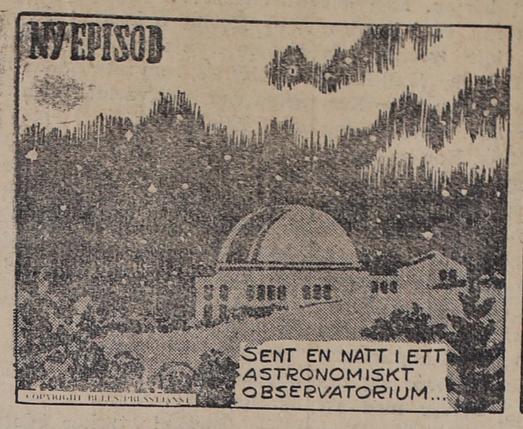

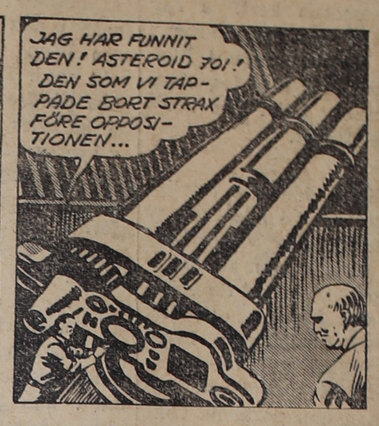

FILIP och MAJKEN

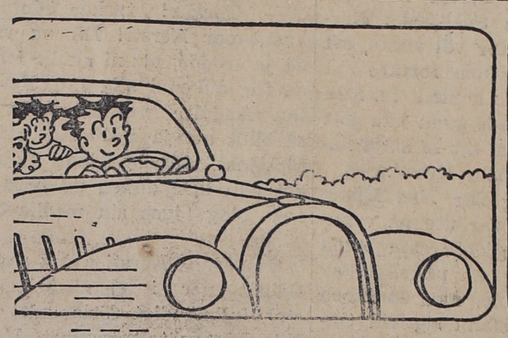

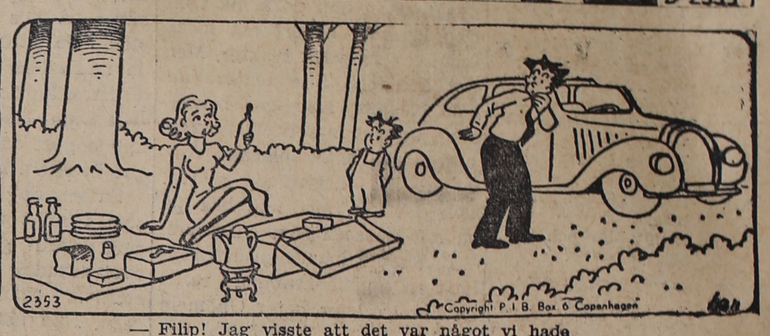

— Filip! Jag visste att det var något vi hade glömt! Lillan!

OLLI

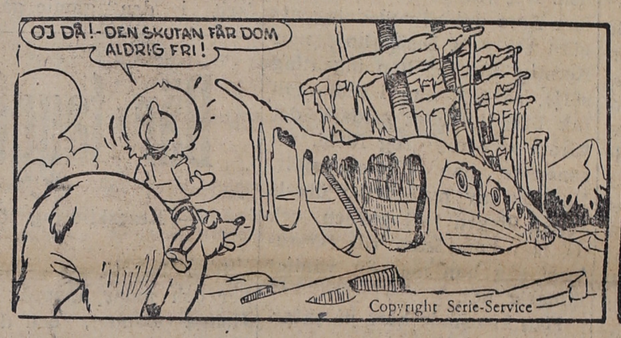

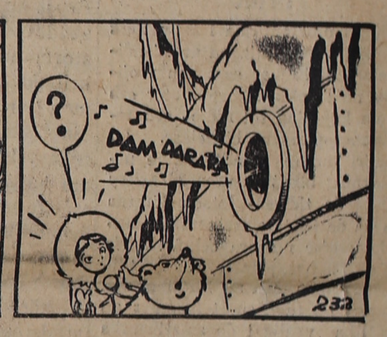

NALLE PELLE PINGO

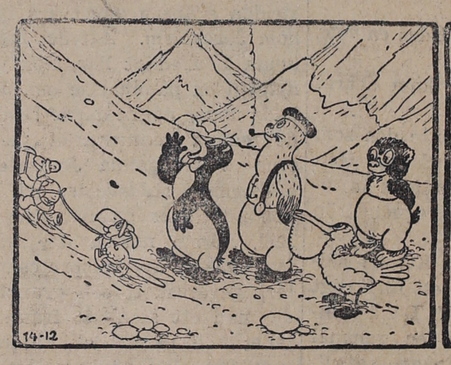

— Nalle, skynda dej och kom ner igen, det är ju inte på det sättet man ska bestiga berg!

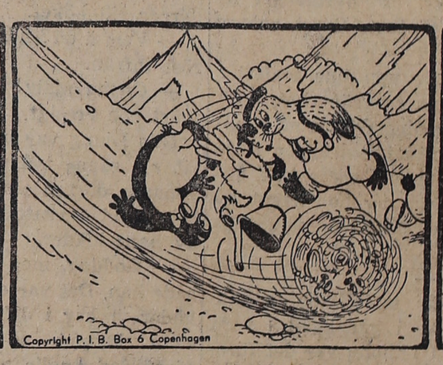

— Hoppsan, så fort behövde du ju inte heller komma ner. Du känner tydligen inte till den gyllene medelvägn!

— Nall lille, det höll nästan på att gå galet. En sån chock kan vi inte tåla, särskilt inte Sälle, händerna hans höll nästan på att fara upp ur fickorna!

I dag . . .

(Forts. fr. föreg. sida.)

som man förr i världen använde för att fylla på vatten i ångloken. Det är sällan man numera behöver vattna s. k. ånghästar i Laholm. Men i fredags hade ett ånglok — f. ö. trevliga romantiska maskiner förresten i jämförelse med el-loken — kommit in och behövde vatten. Det gick bra att öppna kranen, som sedan sist hunnit bli åtskilligt rostig. Att stänga den var lite värre, och innan man lyckats därmed, hade vattenståndet i vattentornet sjunkit så mycket, att man i högt belägna hus blivit utan vatten. Så var det med vattnet som försvann.

Petrus.

ÅK INTE MED den som druckit sprit.

Veinge

Tvist om avlopp.

Hos länsstyrelsen har ett antal ägare till fastigheter, anslutna till avloppsledningen från Veinge stationssamhälle, anfört besvär över Veinge hälsovårdsnämnds beslut att ålägga dem att vid ett vite av 300 kronor vardera ombesörja vissa åtgärder beträffande avloppet.

Vi ha gått i författning om att utföra ett helt nytt avlopp, vilket är så utformat att det anslutes helt till den nya byggnadsplanen. Något avloppsvatten kommer icke att tömmas i det öppna diket utan avloppsvattnet kommer att helt ledas genom särskilda ledningar, heter det i skrivelsen.

Detta vårt förslag har avancerat så långt att ritningar nu ligger färdiga och arbetet väntas kunna igångsättas omkring 1 okt. och vara färdigt på våren 1955.

Annonsera i LT

(58)

Han satte sig upp. Norr var ju North — hans eget namn. På första papperet hade stått "North I". Medan Madé dåsade på kuddarna ansträngde han våldsamt sin hjärna för att komma fram till någon antagbar förklaring. Han hade inte den minsta framgång.

•

Så fort de kommit innanför Arjunas gästfria murar skyndade Sarna att sätta på kaffe. North började en rastlös vandring fram och tillbaka i vardagsrummet. Madé följde honom med ögonen några sekunder — sedan försvann hon ut i trädgården. Men snart kom hon tillbaka igen med hela famnen full av daggiga blommor. North lade märke till att färgerna rött, vitt och blått helt och hållet dominerade.

— Gått och blivit patriotisk?

— Visst inte. Jag gör mig bara beredd att hedra mina husgudar. De här blå blommorna är Vishnus färg och de vita Shivas.

— Och de röda?

— Det är till min glödande Buddha. Kanske han och hans vänner kan hjälpa dig ur dina bekymmer.

— I så fall skulle jag köpa dem rökelse för hundra år fram i tiden. Han pressade händerna mot tinningarna.

— Har du huvudvärk? frågade Madé snabbt. Jag kan ta reda på litet aspirin åt dig.

North tvärstannade mitt i rummet. Aspirin! En idé, en teori ålade sig blixtsnabbt igenom hans hjärna. Låt den fara. Kanske den skulle anmäla sig igen.

— Jag har ingenting emot aspirinet, men skulle helst vilja ha litet jodin och en glasskiva.

— I köket finns en enkel glasbricka. Duger den?

— Mycket bra.

Hon gled ut i köket, men var strax tillbaka med de begärda sakerna. Han var glad att hon inte gjorde några frågor. — Jag tänker anlita en mycket enkel metod för att övertyga mig om att Melville inte skrivit något mer på de här pappersbladen.

— Men, mon ami. Han kunde inte skriva. Han hade ingen penna och — naturligtvis — inte heller något osynligt bläck.

— Det behövde han inte. Ett hemligt meddelande kan skrivas med saliven och — något annat.

— Jag förstår. Hennes ögon vidgades. Är det något annat du behöver?

— Bara litet gummi att göra fast papperet med vid glasskivan.

— Strax.

Han kastade av sig kavajen och tog itu med arbetet, sedan han tömt ur eau-de-cologneu i en refräschissör, som han hittade på ett bord. Han hällde i stället i en svag lösning av jodin och vatten. Han sprutade lösningen över papperet och lät det torka. Denna process upprepade han sex gånger. Efter en stund hade dess färg gått över i en svag guldfärg, men några bokstäver syntes inte till. Han var bestämt inne på fel bog.

— Du måste vila dig litet, sade Madé. Skall jag tända min skrattande Buddha? Ofta, när jag är trött, ger den mig ro.

Han sjönk suckande ned i en armstol, medan Madé gick omkring och stängde fönsterluckorna. Ett ögonblick senare började Buddhan glöda. Hennes förståelse var så perfekt att när hon slog sig ned på armstödet till hans stol drog han henne ned i sitt knä, höll henne tätt intill sig och kysste henne. Hon var så mjuk, så klok. En suck undslapp henne.

— Hugh, mon cher, måste allt detta sluta om några få dagar eller timmar?

— Troligen inte, svarade han med blicken på den glödande idolen. Sen jag har sumpat det här jobbet så ordentligt har G 2 antagligen förlorat allt intresse för din vördnadsfulle vän. Jag hoppas nästan det. Din hjärna är av mycket högre kvalitet än min. Hos din Buddha finns en hel värld av vila, av frid.

Tillsammans gav de akt på hur den lilla figuren slösade med sina utsökta strålar. Dess outgrundliga leende tycktes liksom hjärtligare, vänligare än någonsin, som om Buddhan velat dela ett gott skämt med dem. Nedanför figuren hade han placerat glasskivan med papperet och plötsligt for han upp ur stolen. Klyftan som han sökt komma underfund med hela tiden var med ens överbryggad. Ha! Nu hade han det.

— Madamé! Nu tror jag att jag har fått svaret.

Han skyndade bort till glasskivan och höll den närmare ljuset från Buddhan. Bokstäver började springa fram som på en neonskylt. De ultravioletta strålarna hade framkallat dem. Han stirrade på det skrivna, nästan utan att kunna andas. . .

"Barentse for iväg med oss innan jag hann avsluta det första budskapet. Jag hoppas att jag kan använda tändstickor. . ."

Sedan följde paragraf efter paragraf, tekniska formler, som Hugh North inte förstod ett dugg av. Längs ned på sidan stod:

(Forts.)