LAHOLMS TIDNING

N:R 210. ARG. 23 Laholms Tidnings Tryckeri, Laholm. LÖRDAGEN DEN 11 SEPTEMBER 1954. Ansvarig utgivare: J. B. Bengtsson. Lösnummer 20 öre

U-båtslarm i Stockholms skärgård
4 jagare sökte förgäves "fiende"

Fyra svenska jagare sattes in vid spaning efter en, möjligen flera, okända ubåtar utanför en kustartilleribefästning i Stockholms södra skärgård på torsdagen. Ett okänt periskop siktades kl 11,45 på torsdagen i dessa vatten av en kustbevakningsstation. Hydrofonundersökningar gav flera indikationer på förekomst av en ubåt, möjligen flera. Marinledningen bekräftar i huvudsak uppgifterna.

Från det bemannade fortet underrättades fartyg tillhörande kustflottan som just skulle passera. Rutinmässig undersökning av farvattnen inleddes med insats av första jagardivisionen med jagarna Uppland, Visby, Malmö och Gävle. Hydroforundersökningarna indikerade förekomst av ubåt, möjligen ubåtar, inom fästningens skyddsområde och långt inne på svenskt vatten.

Från jagaren Uppland, varifrån divisionschefen ledde ubåtsjakten, beordrade fartygschefen kapten Sven-Ragnar Snöbohm, undervattenssignalering med den internationella signalen MCP, vilken betyder "gå upp till ytan". Signalen efterkoms icke. En svensk ubåt, som ev. skulle ha blivit efter sin egen division, vilken på utgående för övningar tillsammans med kustflottan tidigare på dagen passerat området, skulle givetvis genast ha gått upp till ytan och givit namnsignal på en sådan uppmaning.

Jagaren Malmö fick slutligen order av divisionschefen att göra sig klar att fälla stridsladdade sjunkbomber på en punkt, dit Uppland lokaliserat ett starkt eko med beteckningen troligen ubåt. Jagaren gick upp i fart, varning för "kommande knall" utfärdades till samtliga lyssnarposter men strax därpå kom order från chefen för kustflottan att stridsladdade sjunkbomber icke fick fällas med hänsyn till att svenska ubåtar fanns inom området. Undersökningarna fortsattes sedan till sent på kvällen, då kustartilleriet övertog bevakningen.

På marinstaben upplyser man på TT:s förfrågan att det ännu på fredagseftermiddagen inte var fullt klarlagt om det verkligen fanns en främmande ubåt i området, samt att de åtgärder som vidtogs är av rent rutinmässig karaktär enligt de instruktioner som är utfärdade för krigsmakten.

Kustflottan:
Rapporten kunde inte bekräftas

NORRKÖPING (TT).

Rapporten att främmande ubåtar på fredagen siktats i Stockholms södra skärgård har inte på något sätt kunat bekräftas, omtalar chefen för kustflottan konteramiral Erik af Klink. En kustbevakningsstation i skärgården hade sett ett föremål som möjligen kunde vara ett periskop, men den rutinmässiga undersökningen ledde inte till något resultat. Givetvis måste vi dock undersöka hur det ligger till, anser amiral af Klint.

Marinstaben meddelade på fredagskvällen att ingen svensk ubåt befann sig på platsen vid tiden för den aktuella händelsen.

Sir Winston är still going strong men ser onekligen litet trött ut, då han här inspekterar en av RAF:s jaktflottiljer, No. 615 i grevskapet Surrey, som han nyligen belönade med den förnämliga Esher-trofén, som är ett vandringspris inom RAF och bara utdelas till högt förtjänta flottiljer.

"Det var ungefär som en bild av helvetet"

ORLEANSVILLE (TT - Reuter)

Det var ungefär som man föreställer sig helvetet, säger stadskamrern i Orleansville, Louis d'Autremont, då han söker skildra sina upplevelser under den jordbävning som på torsdagen lade större delen av den algeriska staden i ruiner.

Kyrkklockan hade slagit ett och jag skulle just gå till sängs, berättar han. Det rådde fullständig stillhet i staden då jag stängde fönstret. Det var ganska kallt ute. Jag hade bara legat i sängen några minuter då jag plötsligt fick höra ett kraftigt mullrande. Sedan var det som om någon med en ovanlig styrka hade kastat mig upp i luften. Jag slungades upp omkring en halv meter, först en gång och så en gång till. Sedan började allting att röra på sig. Det måste ha pågått en minut eller så men det föreföll mig som en evighet. Jag försökte ta mig upp ur sängen men allting skakade så att jag inte kunde röra mig ur fläcken. Det var som om jorden hade gripits av en fruktansvärd hicka.

Några sekunder senare hörde jag en serie döva knallar. Det påminde om spärreld från artilleri. Jag förstod sedan att det måste ha varit hus som störtade samman. Jag försökte tända ljuset men det fanns inte längre någon ström. Jag tog på mig en regnrock över min pyjamas och snubblade ut på gatan över sjok av murbruk och sten som hade rasat ned.

Det var som en vision av helvetet. Byggnader rasade ihop som korthus och bullret från de sammanstörtande husen blandades med vrål av smärta från döende och skrin från panikslagna människor som i bara nattdräkterna rusade nedför gatorna i vild skräck. Över staden låg ett väldigt moln av damm och rök. Barn ropade på sina föräldrar och bland ruinerna efter en villa stod en kvinna i vit nattdräkt och vrålade som ett sårat djur. Hon tycktes ha förlorat förståndet.

Ändå var andan hos befolkningen förvånansvärt god på det hela taget. Män som hade förlorat alla de sina var de första att frivilligt anmäla sig till räddningsarbetet. Det var fruktansvärt mörkt och det var svårt att finna många överlevande som låg under stora högar av ruiner. Vi bar de skadade till gården utanför sjukhuset men eftersom själva sjukhusbyggnaden var förstörd kunde vi inte göra mycket för dem. Hela natten genljöd sjukhusgården av dödsrosslingar, skrik av smärta och kvidanden. Vi hade inte ens filtar till de flesta av de skadade.

Ingen av dem som hade kommit helskinnade undan vågade återvända till sina hem för att söka rädda sina dyrbaraste ägodelar. Alla var rädda för att nya jordskalv skulle inträffa, säger d'Autremont.

Kadetterna i Bryssel:
Halmstadflygare fick "buklanda" på tysk åker

BRYSSEL (TT)

Åttiofem av de åttiosex officerare och kadetter från svenska flygkadettskolan som på fredagsmorgonen startade från F 14:s flygfält vid Halmstad för att göra en övningsflygning till Belgien landade på fredagsmiddagen i Belsbroek med 23 Vampireplan, 16 s. k. 16-plan och två transportplan.

Ett av planen — en Varmpiremaskin — fick på förmiddagen motorstopp i närheten av Rothenburg i Tyskland. Föraren, kapten Bengt Forssell, buklandade på en åker. Planet blev svårt skadat och kapten Forssell har förts till närmaste läkare, där det konstaterades att hans skador var av lindrig art.

På lördagens program står kransnedläggning vid drottning Astrids grav i Latken utanför Bryssel. Senare skall de svenska flygarna besöka flera belgiska flygplatser.

(Belga, Reuter, DPA)

NEW YORK: Ledaren för den berömda kontiki-expeditionen, Thor Heyerdahl, har enligt tidningen World-telegram and Sun "anlänt till Lima för att leda" spaningarna efter en man som försvunnit med en flotte på Stilla havet.

Läkare varnar: Blodigt slöseri

STOCKHOLM. (TT)

Den ymnighet av blodtransfusioner som förekommer på sina håll är inte till någon påtaglig nytta för patienterna, hävdar kirurgöverläkaren vid Södersjukhuset med. dr Rudolf Brandberg i Svenska Läkartidningen.

Inom det allmänkirurgiska arbetsområdet kan man säkerligen inskränka blodtransfusionerna högst väsentligt och därigenom åstadkomma stor besparing i arbete och kostnad för sjukhusen, anser han. Blod är en ganska svåråtkomlig och dyr medicin. Det är angeläget att så ofta ske kan anlita enklare, billigare och även ofarligare behandlingsmetoder. Blodströmmen vid våra sjukhus kan enligt dr Brandberg avsevärt minskas.

Pilot hoppade ur plan i spinn. Ett lyckat fallskärmshopp gjorde på onsdagen kadetten i flygvapnets reserv Robert Widmark Bråvalla flygflottilj. Under övning i luftstrid råkade hans flygplan, ett jaktplan av typ J 29, i spinn på 11,000 meters höjd. Piloten hoppade på 3,000 meters höjd och tog mark oskadd med sin fallskärm i närheten av Tuna kyrka väster om Nyköping. — kadett R. Widmark.

Skådespelerska dog i polio i Halmstad

En 17-årig finländsk flicka Arja Sinicka Koskenokas från Åbo har avlidit i polio på epidemisjukhuset i Halmstad. Hon insjuknade för några dagar sedan i sjukdomen men trots läkarnas ansträngningar gick det inte att rädda hennes liv.

Flickan gästade tillfälligt lantbrukare Helge Hanssons hem i Veinge, där hon tidigare haft sitt fosterhem. L Åbo var flickan knuten till Stadsteatern där hon medverkat i en rad operetter. Hon ansågs för ett stort framtidslöfte och hade trots sin ungdom redan beklätt flera framträdande roller.

Oro i New York Edna på väg

NEW YORK. (TT — Reuter)

Det vore ett mirakel om orkanen "Edna" inte störtar rakt på New York under lördagen, sade man på väderlekstjänsten på fredagen.

Kommer orkanen blir det troligen den svåraste New York har upplevt på mycket lång tid och stora svårigheter är att vänta. Himlen över Montauk Point på Long Island var redan på fredagskvällen grå och hotande och vinden misstänkt varm. Från Atlanten rapporteras hög sjö. Mindre båtar har satt full fart för att hinna i säkerhet och semesterfirare längs kusterna har fått bråttom att dra sig inåt landet. I New York har affärerna i det närmaste sålt slut på sitt lager av stearinljus och paraffinlampor medan invånarna väntar på orkanens härjningar.

Dödsoffrens antal stigande
Kuslig stämning i ruinstad

ORLEANSVILLE, ALGERIET. (TT)

Ett febrilt räddningsarbete pågick ännu på fredagskvällen i den av jordbävningen så hårt drabbade staden Orleansville. Tusentals man har arbetat oavbrutet i den stekande solhettan för att röja bland ruinerna, hela tiden jagade av fruktan för nya skalv. Hittills har man funnit 571 dödsoffer i Orleansville och 86 i Miliana-området öster om staden. Men den slutgiltiga siffran väntas nu komma att överstiga 1,200. Över 1,800 skadade har hittills omhändertagits.

På fredagsmorgonen började marken åter skaka i Oreansville och de överlevande från torsdagens katastrof greps på nytt av panik. Epicentrum låg den här gången 30 km. norr om staden och skador har inrapporterats från Tenes på kusten. Algers observatorium har registrerat 69 jordskalv under de senaste 24 timmarna. 15 av dessa har varit kraftiga.

I det stora lägret utanför Orleansville, där nästan alla de överlevande har slagit sig ned, råder en nästan kuslig tystnad. Några utbyter erfarenheter från de skräckslagna ögonblicken och man hör några kvinnor gråta och klaga över förlusten av sina anhöriga. Men de flesta verkar ännu chockskadade av den fasa de genomlevat.

Själva staden, som för endast några dygn sedan pulserade av liv, ligger som en öde ruin. De breda boulevarderna har täckts av stenar, murbruk och förvridna stålskelett. På de stora torgen gapar breda rämnor och flervåningshus står på många håll och väger över kanten till en djup spricka i gatan. Våningarna har ofta kluvits mitt itu som av en jättekniv.

12-årig flicka kvävd till döds av pennstump

KALMAR (TT).

En tolvårig dotter till möbelsnickare John Vaksam, Virserum, blev på torsdagskvällen kvävd till döds sedan hon av någon anledning fått en bit av en reservoarpenna i luftstrupen. Trots att flickan genast forslades till läkare, som gjorde ett operativt ingrepp i luftstrupen, stod livet ej att rädda.

Badmästaren stal Stadsrevisorerna glömde revidera

Fyra stadsrevisorer har förutom förre föreståndaren för Strängnäs stads varmbadhus och tvättinrättning åtalats av landsfogden i Södermanland. Föreståndaren har under åren 1946—1951 förskingrat minst 14,700 kr. Någon egentlig revision eller siffergranskning av badhus- och tvättinrättningsverksamheten har inte förekommit, medger de fyra revisorerna, och åtalet mot dem lyder på tjänstefel.

Strängnäs stad kräver husföreståndaren på det förskingrade beloppet samt på vad staden haft att betala för att få en ordentlig revision gjord av Sveriges kommunalekonomiska förening, nämligen 10,600 kr.

Saknade uddevallaflickorna - rymde med brasilienbåt?

Två 19-åriga textilarbeterskor från Uddevalla misstänks ha följt med en brasiliansk båt, Presidente Dutra, som i aug. låg vid Uddevallavarvet för översyn. De båda flickorna försvann från Uddevalla samtidigt med fartyget och har sedan efterlysts i radio utan resultat.

Flickorna var flitiga gäster ombord på brasilianaren när den låg vid Uddevallavarvet i aug. och det var även många andra av stadens flickor. Det har emellertid, utom det mystiska försvinnandet, inte förekommit några så allvarliga missförhållanden som ombord i en annan båt för ett år sedan. Då var minderåriga flickor tillsammans med besättningsmän ombord på båten. Sprit- och sexualorgier hörde till dessa besök och barnavårdsnämnden fick ta itu med de minderåriga flickor som besökt båten.

När Presidente Dutra gick från Uddevalla till Göteborg kom de båda 19-åriga flickorna efter dit. Sedan den 12 augusti har de varit försvunna från sitt hem. Det är konstaterat att de var ombord på den brasilianska båten dagen före dess avgång från Göteborg, där den låg i Frihamnen, d. v. s. den 15 aug. Efter den 15 augusti vet man ingenting om deras vidare öden. Man antar emellertid på goda grunder att flickorna följt med fartyget.

Det lämnade Göteborg den 16 augusti för direkt resa till Valparaiso — en resa som tar 34 dagar. Omkring den 20 bör fartyget alltså vara framme och först då får man klarhet i om flickorna verkligen är med på båten.

Kriminalpolisen i Uddevalla har kontaktat kriminaltekniska anstalten och härifrån har man larmat Interpol om flickornas försvinnande. När brasilianaren kommer till Valparaiso kommer det därför att bli en noggrann polisundersökning ombord efter de försvunna svenskorna.

Gentele efterlyses Mona-Lisa-brottet preskriberas 12 d:s

STOCKHOLM (TT).

Den efterspanade jur. kand. Gunnar Gentele efterlyses på fredagen i rodio. Häktningsförhandling mot honom hålls på lördag i Stockholm. Det brott Gentele misstänks för, den s. k. Mona-Lisa-affären, preskriberades den 12 september. Han kan visserligen häktas i sin frånvaro, men detta häver inte preskriptionen.

Full nässjöbo gav kungen utskällning

JÖNKÖPING (TT)

Under kungens eriksgata i Jönköpings län inträffade på fredagen ett intermezzo på Nässjö torg. En berusad man dök upp strax bredvid kungen under riksdagsman Erik Fasths välkomsttal och började fara ut i otidigheter mot kungahuset. Personer i närheten försökte tysta mannen, men när detta inte lyckades ingrep landsfogde B. Ankar, som stod intill kungatribunen, och med bistånd av en tillskyndande polisman kunde man föra bort bråkmakaren. Han infördes i arrest för att sova ruset av sig.

Västs tre stora får ambassader i FINLAND

Finlands regring samt USA:s, Frankrikes och Storbritaniens regeringar har kommit överens om att upphöja Finlands beskickningar Washington, Paris och London samt de tre stormakternas beskickningar i Helsingfors till ambassader, meddelar utrikesdepartementet.

USA:s minister i Helsingfors McFall, Frankrikes minister Lacompte-Boinet och brittiske ministern Creswell har redan utnämnts till ambassadörer.

I fråga om Finlands beskickningar måste regeringens beslut underställas riksdagen för godkännande.

Överenskommelsen har träffats grund av de nära och hjärtliga relationer som råder mellan Finland och de tre länderna.

Persontåg krockade med lastbil

Norrgående persontåg Östersund—Storuman påkörde på fredagsförmiddagen en lastbil en mil från Hoting. Föraren av lastbilen Gustaf Ivarsson från Hoting fick svåra skador i huvudet och fördes medvetslös till sjukstugan i Backe. Skadorna är allvarliga och utgången oviss.

Loket och tre vagnar spårade ur, och rälsen revs upp ett långt stycke. Inga passagerare på tåget skadades.

Fartyg sökte rädda kanalmannen
Drunknade — Försvann i mörkret

ROTTERDAM. (TT—Reuter)

Den brittiske stålarbetaren Ted May, som försökt simma över Engelska kanalen utan följebåt, skrek på hjälp då det brittiska tankfartyget "San Vito" passerade honom på onsdagskvällen, rapporterade fartygets telegrafist på fredagen.

"San Vitos" besättning kastade ut livbälten och flytvästar till honom men han kunde inte nå fram till dem. Enligt befälets uppfattning höll Ted May på att drunkna då man först fick se honom och var uppenbarligen för svag för att kunna ta sig fram till livbältena.

Ted May, far till nio barn, bogserade själv en gummiflotte med livsmedel och vatten, men "San Vitos" telegrafist sade att han inte sett till någon sådan flotte i närheten av May.

Alla fartyg i Kanalen fick order att hålla skarp utkik efter simmaren, eftersom vädret blev allt värre, men på torsdagen gavs order om att sökandet skulle upphöra. Inget annat fartyg än "San Vito" har sett till honom sedan han startade.

"San Vitos" kapten, C. Summers, har meddelat Rotterdams flodpolis att han stoppade fartyget och vände om för att söka efter May men att besättningen förlorade honom ur sikte under dessa manövrer. Det var allt för mörkt för att man skulle kunna hitta honom igen. En jagare, vars namn han inte visste, övertog sedan sökandet, men utan resultat. "San Vito" stannade på platsen omkring två timmar.

Poliosjuk svensk ambulansflögs 7,800 kilometer

STOCKHOLM (TT).

Kl 21,45 på fredagskvällen landade på Bromma Airtacos Lockhead Lodestar med den poliosjuke svenske L. M.-ingenjör som hämtats i Ankara. Därmed fullbordades den längsta ambulansflygning, som någonsin utförts i Sverige. Sträckan fram och tillbaka är 7,800 km. och färden från Ankara till Stockholm tog drygt femton timmar. Planet mellanlandade i Aten och Stuttgart. Med planet följde dr Richter och två sjuksköterskor från epidemisjukhuset i Stockholm. Efter landningen på Bromma fördes den sjuke till epidemisjukhuset.

Miljonbrand ödelade stor Volvo-fabrik

SÖLVESBORG (TT).

En tvåvånings fabriksbyggnad tillhörig Svenska Stålpresnings A/B i Olofström brann ned på fredagen. Skadorna torde uppgå till över en miljon kronor. Nio brandkårer deltog i släckningen och lyckades bl. a. rädda samtliga maskiner i en stor maskinhall, där man tillverkar karosseridetaljer för volvobilar.

Bitter kritik mötte Attlee "Res tillbaka till Moskva"

MELBOURNE. (TT—Reuter)

När den brittiske oppositionsledaren Attlee på fredagskvällen anlände till rådhuset i Melbourne där regeringen i staten Victoria ordnat en mottagning, hälsades han med ropen: "Res tillbaka till Moskva!" och "Res tillbaka till Kina!"

De ropande föstes undan av polisen, men när gästerna gick in i rådhuset, stack man i händerna på dem pamfletter i vilka Attlee beskyldes för att tro sig vara "en ny Messias", istånd att omvända marxistiska ateister och få dem att acceptera britternas trevliga demokrati.

Detta var det fjärde offentliga angreppet på Attlee sedan hans ankomst till Australien i onsdags.

Den romersk-katolske ärkebiskopen av Melbourne, Daniel Mannix, sade på fredagen att Attlees yttrande på torsdagen att Kina tillät de kristna i landet att fritt utöva sin religion var "mycket missvisande".

Attlee gjorde det av ärkebiskopen kritiserade uttalandet på den lunch som bojkottades av två medlemmar av förbundsparlamentet vilka sade att Attlees besök "lämnade en dålig smak i munnen" och var "en allvarlig blunder" av australiska regeringen.

Skurar

Landdistrikt: Måttlig till frisk, vid kusten efterhand delvis hård sydvästlig eller sydlig vind. Molnigt och under dagen regnskurar. Oförändrad temperatur eller något svalare.

Allmänna utsikter för söndagen: Sydvästlig vind. Regnskurar eller kortvarigt regn företrädesvis i de västra delarna av området. Något svalare men fortfarande tämligen varmt för årstiden.

Sjödistrikt: Sydvästlig eller sydlig styv bris til styv kultje. En del regnskurar eljest god sikt.

Laholms Tidning

Smedjegatan, Laholm

Redaktör: GUSTAF BERTLAND

Dagligt nyhets- och annonsorgan för Laholms stad och södra Halland, Markaryd samt angränsande delar av sydvästra Småland och nordvästra Skåne.

Telefoner:
Redaktionen 300
Redaktör G. Bertlands bostad 199
Expeditionen och annonskontoret 299
Annonschef Axel Larssons bostad anknytning 299

Annonspriser:
Före text 28 öre pr mm.
Textsida 30 „ „ „
Särsk. begärd placering å textsida 32 öre pr mm.
PRISFÖRHÖJNING debiteras med 30 procent för annonser beordrade med petitstil.
Önskas hyra, platssökande och borttappat 25 öre pr mm.
Förlovnings-, lysnings-, vigsel- o. födelseannonser 7:— kronor.
Annonser placeras ej på första sidan.
För hänvisning till och svars emottagande debiteras 1:—.
10 procents förhöjning lördagar och dag före helgdag.

Prenumerationspris:
Halvår 16: 50, kvartal 8: 75, månad 3: 25.

Ett hjärtligt tack

för all hågkomst på min åttioårsdag.

Edvard Jönsson.

Södra Hallands Musiksällskap

Laholms kyrka
onsdagen den 22 sept.
kl. 19,30

Nordvästra Skånes Orkesterförening

Dir.: Håkan v. Eichwald.
Solist: Felix Cruce.
Biljetter och abonnemang i Lindgrens Bokhandel.

Missionsmöte

söndagen 12 sept. kl. 15,30 i IOGT-lokalen.

Missionär Alfred Andersson talar om Kongo, Sven Tengelin och sångarna medverka.

Kollekt.

Sionförsamlingen.

Semesterstängt

från och med 13/9 till och med 18/9.

Erik Johanssons Sadelmakeri- & Tapetserareverkstad, Laholm.

GODTEMPLARSALEN

LAHOLM

Måndagen den 13 sept.
kl. 19,30

Arbetarepartiets valfilm

"Skattefria Andersson"

med Stig Järrel i huvudrollen.

Anförande av riksdagsman **Ragnar Persson, Vinberg.**

Sång och musik av **Marrith** och **Lars Lindgren** samt **Ragne Johansson.**

Allmänheten inbjudes!

Laholms o. Laholms landskommuns arbetarekommuner.

Båstad

När det gäller

OLJEELDNING

rådfråga oss:

— Över 200 aggregat i drift —

Rörbolaget Alfred Ekelund
Tel. 30 — 930 Båstad

Önskas hyra

RUM

önskas hyra från 1 sept. Svar till "Kassörska", Helsingborgs Dagblad, Hälsingborg.

Att hyra

Rum

hyresledigt, event. för två personer. **Tel. 761 Laholm.**

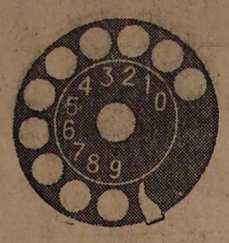

TELENYTT

för abonnenterna inom MARKARYDS-området

Söndagen den 12 september 1954 automatiseras Markaryds-området

med undantag för stationerna Bölminge, Emmaljunga och Vesljunga.

De i rikstelefonkatalogens Karlskrona—Kristianstads-del å sidan 204 angivna anvisningarna träder därmed i kraft.

Abonnenterna inom det automatiserade

MARKARYDS-området

ringer snabbare, billigare och bekvämare till Hälsingborgs-' Klippan-, Lund-, Malmö- och Ängelholmsområdena

genom att koppla samtalen helautomatiskt

Tag resp. riktnummer — efter ny svarston tag önskat femsiffrigt nummer

Område	Riktnummer
Hälsingborg	042
Klippan	0435*)
Lund	0412
Malmö	040
Ängelholm	0431

*) För samtal till Klippan-området från Markaryds-nummer, som börja med siffrorna 3 eller 5, skall tills vidare istället 70 tagas på fingerskivan, varvid svar erhålles från telefonist i Örkelljunga.

Kostnaden för samtalen bestämmes genom markering på samtalsmätaren för den telefonapparat Ni ringer ifrån. Varje markering kostar 6 öre. Markeringsintervallen vid samtal till de olika områdena blir:

Hälsingborg	1	markering var	24	sekund
Klippan	1	„ „	45	„ *)
Lund	1	„ „	24	„
Malmö	1	„ „	15	„
Ängelholm	1	„ „	24	„

*) För samtal från Markaryds-abonnent, som enligt ovan skall taga 70 på fingerskivan, blir det t. v. endast 1 markering oberoende av samtalets längd.

Aviavgiften för "personligt" etc. till dessa områden försvinner. Då samtalen kopplades av telefonist, var det ibland fördelaktigt att beställa "personligt". Nu kopplar man samtalen själv. Träffas inte den person man vill tala med, kan samtalet oftast bli så kort att det bara blir 1 markering på samtalsräknaren. Ett sådant samtal exempelvis till Hälsingborg kostar alltså bara 6 öre i stället för 40 öre (= aviavgiften för personligt samtal till Hälsingborg, som expedieras av telefonist).

Ni kan dock fortfarande beställa samtal hos **telefonist,** t. ex. om Ni behöver specifikation på samtalsavgiften att användas som verifikation. Det blir emellertid avsevärt dyrare att anlita telefonist för expedition av samtalen.

I övrigt hänvisas till de separata anvisningar som i dagarna tillställts varje abonnent inom Markaryds-området.

Hässleholm i september 1954.

TELEKOMMISSARIEN.

Vad bygden behöver

En film om aktuella landsbygdsfrågor

Landsbygdspartiet Bondeförbundets valfilm visas i

Körsveka, Skolan söndagen den 12 sept. kl. 15.00
Knäred, Bygdegården söndagen den 12 sept. kl. 19.00
Talare landstingsman Axel Kristiansson, Harplinge.

Eldsberga, Kommunalhuset tisdagen den 14 sept. kl. 19.30
Talare statsrådet Hjalmar R. Nilson, Spånstad

Skottorp, Bygdegården onsdagen den 15 sept. kl. 19.30
Östra Karup, Lya skola onsdagen den 15 sept. kl. 19.30
Talare landstingsman Richard Bengtsson, Ränneslöv

Högerns valbyrå

å Sydhallands redaktion är öppen vardagar kl. 10—12 och 14—20, söndagar kl. 17—21. Valdagen kl. 9—21. Tel. 27 Laholm. Valsedlar, äkta makekuvert och ansökan om röstlängdsutdrag tillhandahållas dessutom hos Ragnar Jönson, Stortorget, Tage Karlsson, Glänningesjövägen, Lars Ekberg, Värnen, Gustaf Sundgren, Gamlebytorg, och Arne Carlsson, Sofiero. Bilskjuts till vallokalen kan rekvireras genom valbyrån.

Riksdagsman Karl Persson, Bjära,

talar vid möte i

Torpa, Gashults skola den 13 sept. kl. 19,30.
Markaryd, Biografen, den 13 sept. kl. 20,00.

Vid mötena visas filmen "Vad Bygden behöver".
Allmänheten hälsas välkommen.

Landsbygdspartiet Bondeförbundet.

Kornhults Torvströfabrik

kommer att hålla stilla under vintersäsongen 1954—1955. Vi beklaga, men på grund av sommarens olämpliga väderleksförhållande gick det inte att bärga någon torv. Vi vill erinra våra kunder, att försöka om möjligt få tag i torvströ på något annat håll snarast möjligt, därför att endast en mycket liten kvantitet bärgats i år över hela landet. Organisationspriserna vid fabrikerna är något så när jämnställda med fjolårets.

BRÖD. GUSTAVSSONS TORVINDUSTRI, HISHULT.

Fotboll

Växtorps Idrottsplats
söndag kl. 14
Nyhems BK—Växtorps BOIS
Kl. 12,15 förmatch mellan B-lagen.

FOTBOLL

Kornhults Idrottsplats
söndag kl. 14
Knäreds IK—Kornhults IK
Kl. 12,15 förmatch mellan B-lagen.

Fotboll

Ysby nya idrottsplats
söndag kl. 10,30
HASSLÖVS IS—YSBY BK.

Fotboll

Skottorps idrottsplats
i morgon kl. 14
SIMLÅNGSDALENS IF —SKOTTORPS IF
Kl. 12,15 förmatch mellan B-lagen.

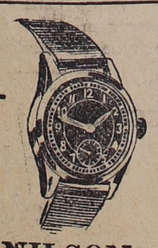

Ett Armbands-Ur

TORE NILSON
UR & OPTIK
Laholm

INLÄMNA EDRA KLÄDER för KEMISK TVÄTT till oss

Även färgning utföres.

FIRMA AXEL BROMS
Tel. 65 Laholm.

Nyhet!

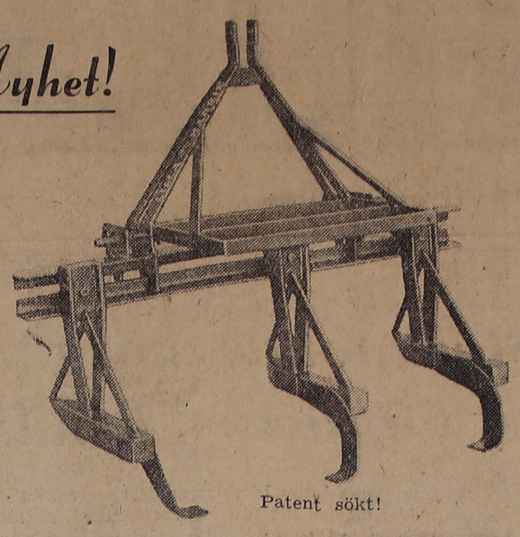

Patent sökt!

Betlossaren HARRIE BLH

för traktorer med hydraulisk 3-punktlyft

Betlossaren HARRIE är konstruerad och avpassad för, ävensom utbytbar emellan, i marknaden förekommande traktorer med hydraulisk 3-punktlyft.

Betlossaren HARRIE är enkel och stabil, utrustad med medar som styra mot betnackarna.

Knivar som skär av rotspetsen och lossar betan, utan att den vältes. Betan blir stående i raden och blasten smutsas ej. Utformningen på knivarna är sådan, att stoppar undvikas och hela redskapet lyftes vid stenpåkörning.

Belastningslåda för belastning vid hård jord.

Försäljes av:

AB Laholms Järnhandel

Tel. 134 o. 204 Laholm.

Avspärrning av vägar

Den genomgående trafiken på rikshuvudväg 2 (Göteborgsvägen) mellan Rebbelberga och Margretetorp kommer att omläggas över Hjärnarp och Tostarp under tiden den 13/9—17/9 dagligen mellan omkr. 0700 och omkr. kl. 1600.

Under samma tid omläggs den genomgående trafiken på väg 700 (Torekovvägen) mellan Barkåkra kyrka och Vantinge över Vejbyslätt.

Den lokala trafiken inom samt till och från avspärrat område kommer att kunna fortgå så gott som obehindrat.

Poster ur flygvapnet försedda med röda flaggor kommer att vägleda trafikanterna.

Chefen för Kungl. Skånska flygflottiljen.

Nykomlingen Släp

spelar i morgon kl. 14 på Laholms Idrottsplats mot LBK.

Kl. 12,15 möts B-lagen.

Ränneslövs yrkesskola

Följande kurser anordnas under läsåret 1954—1955 om tillräckligt antal elever anmäler sig i de olika kurserna:

Fortsättningskurs i sömnad, 90 timmar.
Knyppling, 40 timmar.
Bokföring med skattedeklaration, 60 timmar.

I samråd med hushållningsgillet kommer en kort maskinkurs att anordnas i Ysby. Anmälan emottages av fru Anna Erlén, Åke Gottfridsson och Knut Johansson t.o.m. den 18 sept.

Styrelsen.

KOM IN OCH SE VÅRA NYHETER i

Möbler och mattor

Stor sortering av trevliga och praktiska bäddsoffor.
Kompletteringsmöbler av alla de slag. Mycket att välja på.

Helmer Petterssons Möbelaffär
f. d. Celanders.
Tel. 362 MARKARYD Tel. 362

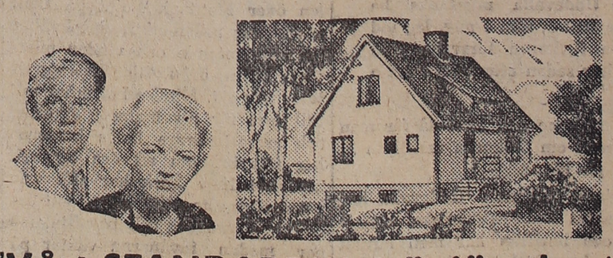

"Vårt STANDARDHUS är jättebra"

skriver fru Inga-Lisa Linde i Ystad. Och hennes man instämmer gärna. "Vi är mer än nöjda över den verkligt förnuftiga planeringen", säger de. "Vi har valt en 1½-plans villa med möjligheter att verkligen skapa en hemtrevlig atmosfär. Byggmästaren beundrade också trävirkets kvalitet och den perfekta passningen."

Från Ystad till Haparanda bygger man Standardhus. Kvaliteten är utslagsgivande när det gäller underhåll och låga bränslekostnader.

Bygg även Ni ett Standardhus. Sänd in kupongen redan idag!

A-B STANDARDHUS · HULTSFRED

Namn .....
Adress ..... *Tel.* .....
Postadr. .....

Sänd mig omg. uppl. om hur jag kan få ett eget Standardhus. — Tomt finnes Ja/Nej.

Distriktschef: Ingenjör EVALD NILSSON, Wallbergsgatan 13, Halmstad, Tel. 3693.

Gynna LT:s annonsörer

STILFULLA FÖRLOVNINGS- o. VIGSELRINGAR
i olika prislägen.
Finnes i alla modeller.
OBS.! Graveras medan Ni väntar.

Per Emilson
Juvelerare - Laholm.

Till salu

Ford Prefect -49
Opel Kapitän -39

Bilarna äro snygga och välvårdade. Säljes till mycket låga priser.

BILF:A BERTIL JOHNSON.
Tel. 785 Laholm

Ford junior 10

med ny motor, körd 700 mil, i prima skick.

Tel. 717 Örkelljunga.

Lantbruksrör,

12", cirka 140 meter, samt 2 brunnar, något begagnade, säljes till halva priset. **Tel. 130 Östra Karup,** kl. 12—13 och 18—21.

Byte

Kycklingar 10 veckor finnes, bytesaffärer av alla slag diskuteras.

GÖSTA HANSSON
Tel. 34 Hishult

LINGON

försäljes måndagen d. 13 sept.

Alstorps handelsaff. 7.45, Ysby Bröd Andersson 8.00. Edenberga kv. 8.15, Ränneslöv, Bergs aff. 8.45, Vallberga kv. 9.00 Skottorps stn 9.30, Nyby skola 10.00. Laholms Torg 10.15, Ahla Joel Nilssons aff. 10.45, Ahla, Haralds aff. 10.55, Tjärby k:a 11.00, Genevads stn 11.15, Eldsberga stn 11.30, Eldsberga, Karlssons aff. 11,45, Trönninge aff. 12,00 samt mellan platserna vid tecken.

Även partiförsäljning.

STIG AXELSSON.
Tel. 27 Norra Össjö.

Önskas köpa

Potatis

uppköpes till högsta dagspriser. Lastning varje dag.

H. L. C. Potatislagerhus

Tel. 7072 Halmstad.

Bilar köpas

för nedskrotning till högsta priser. **Henning Johansson, Fridhem, Bygget. Tel. 24 — bost. 34.**

Höns, kycklingar

samt allt slags vilt uppköpes varje vecka till högsta pris.

Ring och vi hämtar.

HOLGER HJALMARSSON.
Tel 16 Skånes Värsjö, 594 Laholm eller 57 Våxtorp.

Slakthöns

och **kycklingar** köpes varje vecka till högsta gällande dagspris. **Victor Nilsson. Tel. 5 Åsljunga eller tel. 35 Svenshult.**

FINNS DET NÅGON
i Er bekantskapskrets, som ej är prenumerant på LAHOLMS TIDNING,
gör då oss och honom — den tjänsten att rekommendera LT för honom.

Hur tokigt Ni än ligger...
vaknar Ni riktigt
utvilad på

DUNLOPILLO

Ni vet inte vad Ni gått miste om, Ni som ännu inte sovit på Dunlopillo. Att så känna den fullländade vilan, att ligga så drömmjukt och sovsvalt och samtidigt känna att kroppen har det rätta stödet hur Ni än ligger är helt enkelt ljuvligt. Riktig vila är ingen lyx. Därför är det ingen lyx att skaffa sig Dunlopillo skumgummimadrasser och kuddar. Dunlopillo är en färdig produkt med 25 års erfarenheter bakom sig. Dunlopillo är världsmärket. Var noga med vad Ni får för pengarna — var noga med att Ni får äkta Dunlopillo!

DUNLOPILLO

* Mest såld
* Håller hela livet
* Blir aldrig nerlegad
* Fri luftcirkulation
* Behöver ej piskas
* Dammfri — oumbärlig för allergiska

Finnes för genast leverans

Säljes av:

Holms Möblering

— Gustaf Holm —

Tel. 234

BÅSTAD

TELENYTT

för abonnenterna vid telefonstationerna **Hishult, Knäred, Kåphult, Körsveka, Norra Össjö, Putsered, Skogsgård, Svenshult** och **Trälshult.**

I samband med Markaryds automatisering kommer fr. o. m. den 12/9 54 fritrafiken för ovanstående abonnenter att omfatta **Bergshult, Hannabad, Markaryd, Norra Haghult, Råstorp, Skånes Fagerhult, Skånes Värsjö, Smedhult, Tansjö, Vivljunga och Yxenhult.** Samtliga abonnenter vid dessa stationer har tilldelats 5-siffriga Markarydsnummer, som skall användas vid beställning av samtal. De gamla stationsnamnen skall således inte användas, utan ett samtal till exempelvis Yxenhult beställes som Markaryd 34099.

Telekommissarien.

Diverse

F. d. sjuksköterska

lugn och godmodig, önskar brevväxla. Svar till "53 år", Lah. Tidn., Laholm.

Slank eller fyllig

Spirella löser problemet! Spirella syr efter E d r a mått ett korsettplagg, som passar perfekt, som förbättrar figuren och som Ni trivs med:

Spirella-demonstration utan köptvång genom auktoriserade Spirella-Corsetieren **Fru Karin Nilsson, Ringvägen, Laholm. Tel. 682.**

Kornhult

Jordgubbsplantor, Mannevik, kromosomjordgubben, gratis eftermiddagarna. **Tel. 156 Skogsgård.**

Fargaltar

av lantras med fin härstamning, därav en mindre, nyinköpt passande till gyltor, står till tjänstgöring. Hemköres om så önskas.

ANDERS CARLSSON, Lycket. Tel. 75 Hishult.

LT

DEN 11 SEPTEMBER

"Socialiseringen"

Vid riksdagsvalet för två år sedan körde oppositionen hårt med påståendet, att bondeförbundet genom samregerandet med socialdemokraterna skulle medverka till socialisering. Beskyllningen vederlades genast enkelt och lätt genom hänvisning till koalitionsregeringens programförklaring, enligt vilken alla socialiseringsprojekt och andra principskiljande frågor skulle uppskjutas så länge koalitionen bestod. Icke desto mindre är det möjligt och även troligt, att oppositionens propaganda just på den punkten icke blev alldeles resultatlös. Riksdagsvalet får betecknas som en motgång för bondeförbundet. Det bortfall av röster, som noterades, var kännbart för partiet. Det ansågs efteråt, att det var större än minskningen av landsbygdsbefolkningen, från vilken bondeförbundsrösterna huvudsakligen kommer.

Nu står åter val för dörren, och nu drages den gamla beskyllningen om bondeförbundets medverkan till socialisering åter fram. Sedan föregående val har koalitionen bestått i ytterligare två år. Om beskyllningen vore riktig skulle man nu alltså kunna framlägga bevis på bondeförbundets medverkan till socialisering. Men icke ett enda sådant exempel har kunnat framdragas. Tror någon, att den påpassliga oppositionen skulle ha tegat på denna punkt, om det minsta lilla exempel på socialisering av något slag verkligen kunnat påvisas! Nej, absolut inte. Då skulle detta exempel ha stått att läsa på valaffischer och i tidningar och varit ett stort nummer vid radiodebatterna inför valet. Oppositionen har i stället fått nöja sig med allmänna fraser om socialisering, fraser som dock — det tror vi åtminstone — väljarna lätt genomskådar. Det kan i det här sammanhanget erinras om att riksdagsman Torsten Bengtson i Danderyd vid radiointervjun med professor Bertil Ohlin fick denne att bekräfta, att någon socialisering icke förekommit sedan bondeförbundet gick med i regeringen.

Det faktiska förhållandet är som vi alla vet, att bondeförbundets regeringsmedverkan är den bästa garantien som vi f. n. kan få mot socialiseringsäventyr. Oppositionspartiernas strateger anser tydligen propagandan om bondeförbundets medverkan till socialisering som ett mycket knepigt påhitt. För vår del tror vi dock, att denna propagandabluff inte duger fler gånger. Den har gjort oppositionen sin tjänst vid föregående val. Nu är den förbrukad, och detta därför att den inte kan stödas med exempel. Vi är övertygade om att det i själva verket förhåller sig så, att näringslivets män är mycket tacksamma för den garanti mot socialisering, som vårt land har just i bondeförbundets medverkan i regeringen.

G. B—d.

BRÅCK

Den moderna metoden utan fjäder och dyna

Myoplastic-Kleber

använd i Sverige sedan fem år, förstärker Eder bukhinna och håller Edra organ i rätt läge effektivt och utan obehag

som med hjälp av händerna.

Tack vare den fullständiga säkerheten kan Ni obehindrat utföra alla slags kroppsansträngningar.

Prova den elastiska lätta och tvättbara MYOPLASTIC hos

INSTITUT HERNIAIRE DE LYON's specialister.

Besöket är ingalunda bindande

LAHOLM tisd. 14/9 kl. 15.30—18: **Stadshotellet** tel. 11 och 57.

ÄNGELHOLM tisd. 14/9 kl. 10—13: **Hotell Savoy,** tel. 1001.

HALMSTAD onsd. 15/9 kl. 11—17: **Nya Måleriaktiebolaget,** Brog. 19 tel. 180 80.

LAHOLM

Kyrkorådet i Laholm

hade i går ett längre sammanträde under ordförandeskap av kyrkoherde Melcher Håkansson. Kyrkorådet hade att yttra sig över ett förslag till tomtindelning. Det nya förslaget berör områdena söder och väster om prästgården. Rådet hade intet att invända mot förslaget. Man hade inte heller någon erinran att göra emot ett förslag av **landstingsman Verner Andersson** att staden skulle förvärva tomten närmast Kroniska vårdhemmet för att senare erbjuda landstinget densamma. Ett förslag till mur mellan kyrkogården och Ringvägen, upprättat av stadsarkitekt Bögh-Andersen, ansåg rådet allt för dyrt varför det skall bli ny utredning. Till ombud vid val av lekmannaombud till domkapitlet utsågs kyrkovärd John Svensson med hr Verner Andersson som ersättare. Till Hallands kyrkliga bildningsförbund anslogs 50 kr.

Uppdrogs åt kyrkoherde Håkansson och skriftställare Axel Ejwertz att utreda kostnaderna för utgivande av en mindre beskrivning av kyrkan i enlighet med Hembygdsföreningens förslag.

Inköp för

Höst-ekiperingen

förmånligast hos

Lundins

Arbetarepartiets valfilm

"Skattefria Andersson" med Stig Järrel i huvudrollen ges i Godtemplarsalen, Laholm, på måndag kväll. Vid samma tillfälle blir det anförande av riksdagsman Ragnar Persson, Vinberg, samt sång och musik av Marrith och Lars Lindgren samt Ragne Johansson. Se annons!

Karup

Skolorna i Karups kommun

hade i torsdags tävlingar i allmän idrott på Skottorps idrottsplats. Tävlingarna, som är en trekamp med grenarna 60 met., längdhopp och kast med liten boll, gynnades av strålande väder. Högsta möjliga poäng i trekampen är 3,000 poäng.

Resultat och prislista individuellt: Pojkar: Första pris och Hasslövs IS:s vandringspris Bengt Åke Johansson, Skottorp, 2,965 poäng, andra pris Börje Svensson, Skottorp, 2,825 poäng, tredje Bo Jonsson, Skottorp, 2,698 poäng. Flickor: Första pris och Hasslövs IS:s vandringspris Christina v. Möller, Skottorp, 2,700 poäng, andra pris Aina Sjöström, Skottorp, 2,628 poäng, tredje Gerd Kristiansson, Skottorp, 2,531 poäng. Lagtävlingen: 1) Skottorp 16,347 poäng, 2) Östra Karup 14,522 poäng, 3) Hasslöv 14,381 poäng.

Därmed tog Skottorp sin första inteckning i det vandringspriset till bästa skola. Priset är uppsatt av lärarekåren.

Laholms IF:s klubbmästerskap.

Vid Laholms IF:s klubbmästerskap på fredagen noterade Mats Ferring goda tre meter jämnt i stav för seniorer. På 300 meter för juniorer segrade Roland Andréasson före Gert Nilsson och Tuve Andréasson.

SJÄLV

kör Ni inte om i kurvor eller på backkrön. Men ta med i beräkningen att andra tyvärr kan göra det. Sakta därför in ordentligt i god tid och var beredd på det värsta.

Vi gratulerar:

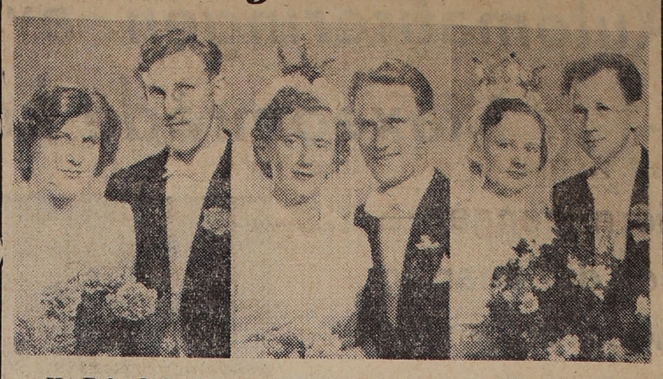

Hr Roland Gustavsson, Förslövsholm, m. maka Gunvor, född Nilsson, Båstad, hr Kurt Johansson, Växtorp, m. maka Elsie, född Lindberg, Växtorp, och hr Bertil Lövklint, Veinge, m. maka född Martini, Veinge. Foto: Dahlqvist, Laholm.

Brobalk rakt genom bil, tre skadade till lasarett

En hemsk biloycka inträffade kl. halv sju i dag i Skeen på vägen Halmstad—Ljungby. En Stockholmsbil som var på väg mot Halmstad körde då mot räcket på Skeens bro. En brobalk slets loss och gick genom kylarmaskeringen och vidare genom hela bilen, så att den stack ut i bilens bakända, meddelade i dag på morgonen handelsträdgårdsmästare Sven S. Nilsson, Nyvång, Veinge, som var på väg till Ljungby och kom körande i Skeen just som olyckan inträffade.

I bilen åkte tre personer. Samtliga blev svårt skadade. De fördes genast till Ljungby lasarett av en halmstadsbil. Föraren var vid så mycket medvetande, att han kunde omtala, att han somnat vid ratten. Bilen har antagligen kört hela natten från Stockholm.

Det var med stor fart, som bilen körde mot broräcket. En bropelare vräktes ner vid kollisionen, och brobalken som genomborrade bilen som ett spjut var 20 cm. bred. Bilen, en Morris s. k. herrgårdsvagn, blev fullständigt demolerad.

Predikoturer

Sion, IOGT-lokalen: Söndag 10.00 s-sk., 15.30 missionsmöte, Alfred Andersson, Tengelin, sångare, tisdag 19.30 Gruppmöte i Vallberga.

Misisonshemmet, Vallberga: söndag 10.00 s-sk.

Knäred. Sion, Brogården: onsdag 19.30 Teneglin och sångarna.

Hishults missionshus: Predikan i morgon söndag kl. 13.30. Jedenstam och David Påhlsson.

Skummeslöv 10.00 hgm. prosten Norborg.

Markaryds kyrka hgm. 11 kh. Lindstam. Andaktsstund i Timsfors skola 16 komm. Magnusson.

Hinneryd 9.30 s:sk. 11.00 hgm. kh. B. Andersson. Predikan hos hemäg. Erik Persson, Hyltan, kl. 15.00 kh. Andersson. Onsdag 19.00: Kyrkobröderna hos hemäg. Folke Engqvist, Tannsjö. Bibelstudium: kh. Andersson.

Båstad 11 hgm. Barngdtj. (samtal m. barn) 10. Arbetskretsen i förs.-hemmet onsd. 15,30

Ekeryd Betania sönd 11 börjar ssk. höst termin, 14 fältmöte m. pr. av p. F. Lundkvist, offer f. distr.-miss. Tisd. 20 bön. Onsd. 19 jun-möte.

Knäred Betel sönd. 11 ssk., 17 fältmöte pr. av p. F. Lundkvist off. för distr.-miss. Torsd 19,30 v.-möte Ch. Berg.

Laholm, Salemkyrkan. Sönd. 10 söndagsskola. 11 fältmöte. Past. D. Thufvesson och F. G. Karlsson. Musik och sång. Onsd. 19.30 bibelst. och bön. Almborg.

Hishult, Betania. Sönd. 10.30 söndagsskola. 16 fältmöte past D. Thufvesson och F. G. Karlsson. Musik.

Tabernaklet, Veinge. Fred. GK- och juniormötena inställes. Sönd. 9.30 s.-sk. Sönd. 14.00 fältmötesdag. Pastor Thufvesson talar, sjunger och spelar. Onsd. 17.30 GK-flickorna. Onsd. 19.30 past. Per Evers m. fru. Sång till dragspel o. gitarr.

Genevad. Sönd. 11.30 söndagsskola i Folkets hus.

Skogaby. Sönd. 10.00 s.-sk. hos H. Martinsson.

Kornhult Söndagsskola hos Linnéa Björkman sönd kl 11 fm.

Plockningslag med elevatormaskin nyhet på s:a Hallands potatisfront

Det är vackra dagar just nu om än det kommer en skvätt regn då och då. På åkrarna har man bråttom att skörda markens gröda och förbereda nästa. Större delen av stråsäden är väl nu lyckligt under tak men just nu har man överallt synnerligen bråttom med en annan viktig gröda — potatisen. Södra Halland är ju sedan gammalt ett mycket potatisproducerande land skap men hur har vår potatis blivit i år efter allt regnandet? Laholms Tidning ställer frågan till disponent Knut Ringblom på Vallberga Lantmannaförening, där man som bekant alltid lagt ned ett mycket stort arbete på potatisen och har Sveriges finaste sorteringscentral.

På gott och ont

kan man väl säga att årets skörd blivit, förklarar disponent Ringblom. Den medeltida sorten Majestic har vi nu fått in en hel del av och här får man nog säga, att kvaliteten är skaplig och att förväntningen också blivit någorlunda hygglig. Men givet är att den lidit en hel del av bladmögelangreppen. Vi har haft nio sprutor igång men det är bara en liten del som blivit sprutade när så borde skett. Dels regnade det för mycket, det måste vara torrt några timmar före och efter besprutningen för att denna skall göra någon nytta, dels var det många gånger så att jorden inte bar traktor och spruta.

— Värre har nog de finare och mera ömtåliga sorterna King Edvard och Bintje råkat ut. På King Edvard hann knölarna inte växa ut innan bladmögelangreppen satte in så att denna ger också en ganska liten skörd.

Ingen fara för konsumenterna.

Men någon fara för konsuket bra potatis. Så jag tror inte att vi behöver tillgripa någon import.

De senare sorterna President och Arran Consul ser däremot betydligt bättre ut, dock inte de som alls inte sprutats, ty de äro mycket dåliga. Där man däremot satte in blastdödningen i tid har det gått bättre — blastdödning är f. ö. oerhört viktigt, förklarar disponent Ringblom.

menterna tror jag rakt inte på, det svenska folket skall säkert få potatis av god kvalitet. Vi här på västkusten äro ju hårdast drabbade men på ostkusten och i mellansverige finns myc-

— Några kontraksodlingar för Felix av potatis för mos har vi inte. Vi ansåg det pris som fabriken bjöd allt för lågt men hoppas att kunna återkomma. Deras mos har inte blivit så stor artikel på hemmamarknaden men går däremot i mycket stora kvantiteter till armén och på export.

Plockarlag nyhet.

Ett mycket viktigt led i potatisens handhavande är upptagningen och här har Vallberga Lantmannaförening i år lanserat en nyhet, som tycks slå väl ut. Vi har nämligen anskaffat två elevatormaskiner varav den ena varit i bruk i 14 dagar och dessa lägger sedan potatisen i en sträng. Där får den ligga några timmar och plockas sedan för hand av 12—14 plockerskor i varje lag. Detta har gått utmärkt och dessutom blir potatisen synnerligen vacker om den får ligga lite. Så att det exemplet manar till efterföljd och på måndag sätter nästa plockarlag igång. Faktiskt blir det inte så dyrt som vi först hade trott, slutar disponent Ringblom sin intressanta redogörelse.

Kons. Blixt: BRUNRÖTA.

— Potatisskörden blir inte alls av normal omfattning, säger jordbrukskonsulent Birger Blixt i Hallands läns hushållningssällskap. Trots besprutning har bladmöglet gått härjande fram och när nu potatisupptagningen sätter igång i slutet av månaden kan vi vänta att brunrötan gjort sitt på själva potatisen.

Cel.

NUFFIELD UNIVERSAL

är alla årstiders traktor...

... och alla tiders också, säger de som prövat den.

Dessutom — servicen är perfekt både när det gäller redskap och reservdelar.

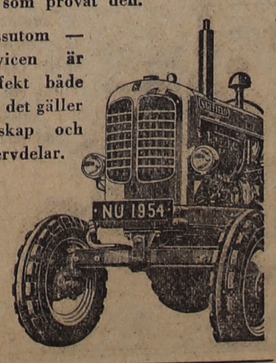

LAHOLMS AUTOMOBILAFFÄR
Laholm - Tel. 142

Aukt. återförsäljare för SVENSKA TRAKTOR AB Stockholm 13

Hishult

Jordgubbsplantor gratis.

De, som önska jordgubbsplantor av storväxande sorten Mannevik kunna erhålla sådana gratis hos Wictor Persson, Kornhult, under de närmaste dagarna och helst på eftermiddagarna. Även Idun och Deutch Evern finnes. Se annons.

Senaste nytt:

GUSTAF V:s ABDIKATIONS-"HOT":

Konungen nämnde icke nånsin ordet abdikation

STOCKHOLM i dag.

Kung Gustaf nämnde aldrig ordet abdikation vid samtalet med mig och Per Albin Hansson utan använde uttrycket "inte vara med" anför krigstidens utrikesminister Christian Günther i senaste numret av Vecko-Journalen apropå uppgifterna i tredje delen av Wigforss-memoarer. När det gäller kungens samtal med det tyska sändebudet, prinsen av Wied, anser envoyén Günther mycket väl att han kunnat tala om abdikation för att understryka hur allvarligt motståndet var mot transiteringen.

I stort sett var ju situationen den att Ryssland och Tyskland stred mot varandra och att tyskarna givetvis ville ha oss med på sin sida, skriver hr Günther. Jag minns hur prinsen av Wied tog detta för givet och hur besviken och bekymrad han blev när vi förklarade vår fortsatta neutralitet. Han oroade sig mycket för Hitlers reaktion inför det beskedet. När sedan kravet på transiteringen kom var läget ytterst spänt och en vägran från vår sida att tillmötesgå det skulle av Hitler uppfattas som om vi direkt tagit ställning för Ryssland.

Kung Gustaf var vid vårt nu så omdiskuterade samtal missmodig och tog mycket allvarligt på denna sak. Han förklarade att han på sin ålders höst inte ville medverka till något, som kunde störta landet i krig, vilket han ansåg att ett avslag på tyskarnas begäran skulle göra.

Sverige skall öppnas för fler dollarvaror

STOCKHOLM i dag. (TT.)

Regeringen har efter samråd med riksbanken beslutat en omfattande frigörelse av dollarimporten som anpassning till den väntade valutakonvertibiliteten. Avsikten är att frisläppa en del större varuområden som väljs med hänsyn till vilka pris- och konkurrensmässiga fördelar som är att vinna med en fri dollarimport.

Man kan vänta att frigivningen följer den liberaliseringslinje som tillämpas i Europa inom OEEC:s beskydd, dock med vissa undantag av marknadstekniska skäl. I första hand kommer maskin- och verktygsimporten att stå i förgrunden. Amerikanarna kan på detta område leverera varor som är både billigare och effektivare. Regeringen torde heller inte stå främmande för att den svenska industrin härigenom kan åstadkomma rationalisering som blir av vikt när den ökade konkurrensen inträder i samband med att valutorna blir utbytbara.

Man kan också vänta att handeln med Västtyskland minskar som en följd av den ökade USA-importen.

Paratyfuslarm i Blekinge Köttfodermjöl infekterat

KARLSKRONA i dag.

Även köttfodermjöl, som levererats från Kristianstad-Blekinge slakteriförenings anläggning i Kristianstad, är fr. o. m. lördagen under beslag i Blekinge och samtidigt gäller utfodringsförbud. Paratysinfektion har nämligen konstaterats även i denna fodervara. Länsveterinär Tore Nydström underrättades på fredagen från veterinärstyrelsen i Stockholm och vidtog omedelbart de åtgärder, som denna nya upptäckt motiverar. Länsveterinären varnar alla de lantbrukare, som har dylikt mjöl eller foderblandning, där sådant mjöl ingår, att använda detsamma. I länsstyrelsens förordnande om beslag ingår givetvis utfodringsförbud.

Parkera inte i kurvor eller på backkrön. Det är ett lagbrott och en tanklöshet, som kan kosta Era medtrafikanter livet.

Framhjulsdriven

kurvsäker...

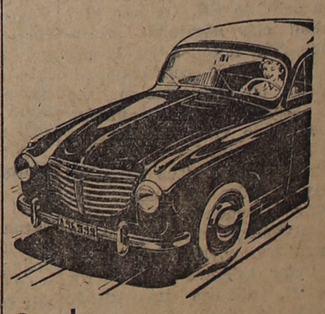

2-takt
direktinsprutad
bensinsnål

pris

7.635:-

Fritt fabrik Nyköping

NYA GOLIATH

Auktoriserad återförsäljare:

Motor AB Laurin
Ridhusgatan 14 - Halmstad
Tel. 18395

Bröderna Olssons Bil AB
Markaryd. Tel. 10089 och 10038.

Markaryds-bygden

Laholms Tidnings lokalredaktion: Markaryd, Villagatan
Redaktör Sven B. Jönsson. Tel. 10150.

FURUVIKS UNGDOMS CIRKUS
Med Amerikas store GLÄDJESPRIDARE * VIC HYDE *
i våra nya giv
GLÄDS MED OSS
MARKARYD MARKNADS-PLATSEN
EN DAGS GÄSTSPEL ONSD. 15 SEPT. KL. 20
FÖRKÖP AV BILJ. FR. O. M. I DAG I LINDBERGS PAPPERSH. TEL. 10117. FÖRKÖPS-AVG. 25 ÖRE.
Ett makalöst jubelprogram med det glada leendet i högsätet presenterat av Europas yngsta cirkusledarinna LAILA NYGREN.

Carat tunnoljeaggregat
RAYFIELD tjockoljeaggregat
Kompl. installationer
Fullständigt reservdelslager. Service.
Markaryds Rörinstallationer
R. PETERSSON
Tel. 10496 Markaryd Tel. 10496

Automatiseringen av Markaryds taxeområde kostar c:a 3 miljoner

Stora pengar — men det lönar sig säger experter

I morgon kl. 6 övergår 11 telestationer inom Markaryds taxeområde från manuell till automatisk trafik. Sex är redan automatiserade. 17 av taxeområdets 20 stationer har alltså blivit automatiska. Nu återstår inom området endast 3 stationer med manuell skötsel, och dessa är Emmaljunga, Vesljunga och Bölminge. Därmed kan Televerket inregistrera en ny milstolpe i den storartade utvecklingen inom området från 1893 då dåvarande trarikchefen vid järnvägen fick Markaryds första telefon och fram till våra dagar, då området har 2,700 abonnenter varav omkring 750 i Markaryd och 500 i Strömsnäsbruk.

Några av telefonisterna vid Markaryds telefonstation, som nu bli förflyttade till någon station med manuell betjäning.

Televerket visade häromdagen de storslagna anläggningarna för pressens representanter som mottogs då av telekommissarien i Hässleholm Eric Ekedahl, förste sektionsingenjör Sven Norgren, Kristianstad, ingenjör H. O. Nilsson, Kristianstad och kontrollör Lennart Tapper, Hässleholm m. fl. Sedan man bänkat sig i allmänhetens rum tog förste sektionsingenjör Sven Norgren till orda och lämnade upplysningar om automatiseringen av Markarydsområdet. Han började med att omtala att inom Markaryds taxeområde finns 20 stationer av vilka 6 är automatiserade och i morgon blir ytterligare 11 stationer inkopplade i automatsystemet. Markaryds taxeområde lyder under Häsleholms centralstation i trafikhänseende och i underhållshänseende. Stationerna äro Axhult, Bergshult, Hannabad, Hinneryd, Markaryd, Norra Haghult, Nåthult, Råstorp, Skånes Fagerhult, Skånes Värsjö, Strömsnäsbruk, Strömmaköp, Tansjö, Traryd, Vivljunga, Smedhult, och Yxenhult, Emmaljunga, Vesljunga och Bölminge. Av dessa stationer kommer de 3 sistnämnda inte att automatiseras nu. Ingenjör Norgren omtalade vidare att det inte bara är att så där utan vidare att automatisera utan det ligger många och långa planeringar till grund härför. Batterierna som varje abonnent nu har stående i närheten av sin telefonapparat kommer att försvinna och i stället kommer den ström som behövs att utsändas från batterier på stationerna. En stor del av abonnenternas ledningar har därför behövts byggas om.

Varje station är belägen i ett automatstationshus. I Markaryd där den största stationen är belägen har Televerket inköpt en tomt i hörnet av Esplanaden och Kvarngatan för ett pris av 10,860 kr. På denna tomt har så uppförts ett specialhus ritat av arkitekt Gösta Wiman, Stockholm och som är byggt av byggnadsfirman V. Liljenberg i Hörby. Huset har byggts i Kungl. Byggnadsstyrelsens regi och kontrollant har varit ing. A. Glimhall, Hässleholm. Garantitiden för huset utgår i mars 1955, då slutbesiktning sker och televerket övertager huset. Huskostnaden belöper sig på c:a 400,000 kr. Till dessa kostnader kommer sedan stationsarbetena som kostat 566,000 kr. och nätarbeten 118,750 kr.

I Strömsnäsbruk har även uppförts ett hus för en kostnad av 72,000 kr. men har man där arrenderat tomten för en tid av 50 år. Stationsarbetena där har kostat 395,000 kr. och nätarbetena 61,100 kr.

Övriga stationer har fått stationer av trä och av televerkets standardtyper. Samtliga är förlagda på tomter som arrenderats på 50 år. Stationsarbeten på samtliga stationer inom Markarydsområdet har kostat över en och en halv million kr. närmare bestämt 1,649,600 kr. och antalet dagsverken som utförts för detta arbete är omkring 6,300.

Nätarbetena, d. v. s. de arbeten som utförts på abonnenternas ledningar samt kablar har inom hela distriktet kostat 301,750 kr. och har utförts med 3,856 dagsverken. Inom nätarbeten har utlagts 27,9 km. kabel av varierande storlek från 10-pars till 600-pars kabel. Landskablar har utlagts på c:a 20 km. längd och för en kostnad av 245,000 kr. och förbindelseledningar med en längd av 20,4 km. har uppsatts för en kostnad av 100,000 kr. Hela anläggningen har kostat omkring 3 millioner kronor men man räknar med att trots denna enorma kapitalinvestering så skall verket tjäna på affären då man kan friställa en hel del arebtskraft sade förste sektionsingenjör Norgren. Hr Norgren omtalade vidare att förberedelserna för Markarydsområdets automatisering påbörjades 1952. Arbetet har utförts av personal från Kristianstads sektion, som omfattar större delen av Kristianstads län samt delar av Kronobergs och Blekinge län.

I samband med automatiseringen kommer 4 st. s. k. annexväxlar att indragas nämligen Forraryd (Traryd), Språxhult (Vivljunga) samt Trottatorp I och II (Skånes Fagerhult).

En svår nöt att knäcka blir hur telegramexpeditioner skall inrättas fortsätter förste sektionsingenjören. I Markaryd kommer vi att i det nya Telehuset ha samtals- och telegramexpedition och samma blir förhållandet i Strömsnäsbruk där den redan befintliga telefonstationen kommer att tagas i bruk för detta ändamål. I Skånes Fagerhult blir det möjligheter att skicka telegram hos fru Lunnheden och i Traryd hos frisörmästare Ekman. Men på alla de övriga stationerna kommer det tills vidare inte att finnas sådana möjligheter utan man får skicka iväg sina telegram genom att telefonera in dem. Vi hoppas emellertid kunna ordna saken genom avtal med kiosker, affärer eller dylikt.

Markaryd fick sin första telefon 1893 och telefonstation 1901.

Härefter talade telekommissarie Eric Ekedahl som redogjorde för trafiken inom Markaryds taxeområde och började han med en kortare historik. Den första telefonen i Markaryd inkopplades i början på 1893 och den var kopplad direkt till telegrafstationen i Hässleholm. Abonnenten i Markaryd var trafikchefen vid järnvägen och telefonen var avsedd uteslutande för in- och uttelefonering av telegram, den tidens enda snabbkorrespondens. Markaryds första telefonstation kom till 1901 och då var den av en blygsam storlek med endast 26 abonnenter. Strax efter kom telefonstationen i Strömsnäsbruk och 1911 fanns det telefonstation även i Emmaljunga. Fortfarande var det emellertid blygsamma siffror vad antalet abonnenter beträffar, för samtliga ovan omtalade stationer hade sammanlagt 59 sådana. Sedan dess har området utökats och tillslutningen har även den ökats så att i dag finns det omkring 2,700 abonnenter inom området varav 750 i Markaryd och 500 i Strömsnäsbruk.

I morgon söndag omkring kl. 6 på morgonen kopplas telefonerna vid de manuella telefonstationerna inom området över till de färdigställda automatstationerna och de nyuppsatta telefonapparaterna med fingerskiva skall alltså börja tagas i anspråk. I fortsättningen får sedan var och en i bästa samförstånd med de förnämliga tekniska resurserna som telestationerna förfogar över, vara sin egen telefonissa. Med fingerskivans hjälp kopplar man sig automatiskt och direkt till abonnenter man önskar tala med vid den egna stationen eller med personer bosatta vid andra stationer inom Markarydsområdet eller till de automatiserade stationerna i Klippan-, Hälsingborg-, Malmö-, Lund- och Ängelholmsområdena.

Billigare att telefonera.

Telekommissarien fortsatte med att beskriva förfaringssättet. För att komma till en abonnent inom det nu automatiserade området tar man endast och slår det nya femsiffriga numret och så kommer man till den man önskar tala med utan att begära nummer och station. Men om man sedan skall ringa till någon utanför det automatiserade området så gäller det att inte glömma bort att uppge stationsnamnet Markaryd framför eget nummer. Alla sådana rikssamtal utåt kommer kommer nämligen att expedieras över Malmö.

Det blir billigare att ringa efter automatiseringen sade hr Ekedahl och detta förklarade han på följande sätt. Enligt den gamla taxan var lägsta abonnemangsavgiften 32:50 kr. i kvartalet och detta blev per år 130 kr. Enligt den nya taxan utgår — oavsett samtalsförbrukningen — en fast grundavgift med 21:50 i kvartal tillsammans 86 kr. per år. Till den nya taxan tillkommer emellertid avgift för varje samtal. Således kommer ett samtal, oavsett längden till abonnentnummer vid egen station att markeras med ett steg på abonnentens samtalsmätare och för varje steg betalas 6 öre. Ett samtal till en abonnent inom Markarydsområdet men inte vid den egna stationen t. ex. ett samtal från Skånes Fagerhult till Markaryd så kostar detta 6 öre då kontakt erhållits. Om man fortsätter och pratar så blir det en ny markering på samtalsmätaren efter 6 min. och man får betala ytterligare 6 öre. I fortsättningen gäller det att vara snabb och detta betalar sig bra. Även de automatiska rikssamtalen betalas efter 6 öre per intervall. Således kostar det 6 öre för varje påbörjad period av 15 sekunder vid samtal med Malmö, 6 öre för varje påbörjad period om 24 sekunder för samtal till Hälsingborgs-, Lund- och Ängelholmsområdena och 6 öre för varje påbörjad period om 45 sekunder för samtal med abonnent inom Klippan-området. Emellertid kommer abonnenterna vid Skånes Fagerhult, Skånes Värsjö och Yxenhults stationer att tills vidare slippa markering för samtal till Klippan-området förutsatt att uppringning sker, genom att taga 70 på fingerskivan varvid man kommer till telefonist i Örkelljunga som expedierar samtalet.

Dessa avgifter är väsentligt lägre än den nuvarande taxan och detta framgår av en enkel räkneoperation. Ett samtal till Malmö från Markaryd kostar nu 80 öre för varje påbörjad period. Om man så förutsätter att man endast skall framföra ett helt kort besked så behöver man kanske inte samtala mer än 1 minut. Men man får trots detta betala för 3 minuter. Enligt det nya systemet för 15 sek. intervaller med Malmö kostar samtalet som varade 1 minut 24 öre vilket är en besparing med 70 procent. Men om man talar alla de tre minuterna så blir kostnaden 72 öre och då sparar man 10 procent. För de telefonexpedierade rikssamtalen utgår avgifter på samma sätt som hittills.

Med automatiseringen följer många nyheter.

Genom automatiseringen öppnas nya vägar för abonnenterna fortsätter telekommissarie Ekedahl. Inte nog med att det blir billigare att ringa och det går snabbare att komma fram utan en hel del nyheter blir nu tillgängliga. Således kan man få tidgivning genom "Fröken Ur" i Hälsingborg. Det är bara att på fingerskivan slå 042 och efter ny svarston 20900 och man kopplas därvid direkt till "Fröken Ur". En annan fin nyhet blir bl. a. hänvisning som kommer att införas. Detta innebär att Nummer-

Forts. å nästa sida.

BF:s valfilm

visas å Biografen, Markaryd måndagen den 13 sept. kl. 20.

Föredrag av riksdagsman **Karl Persson**, Vinslöv.

Fritt inträde. Allmänheten hälsas välkommen.

Sunnerbo häradsrätt

"Singeshult-tiden den bästa jag haft"

"Jag bryr mej inte om, om jag får ett par månader på Singeshult, jag har varit där förut, och den tiden var den bästa jag har haft". Dessa tänkvärda ord yttrades i onsdags av en man från Hinneryd, som inför Sunnerbo häradsrätt stod åtalad för mopedrattfylleri.

Brottet hade skett sent på kvällen den 6 aug. förra året. Svar. hade haft en dags semester., den enda på hela året, påstod han själv, och den dagen skulle firas. Den 5 aug. begav han sig till Ryssby för att hälsa på en bekant, och under samvaron med denne delades en halv liter brännvin. Nästa dags em. återvände svar., och i Ljungby gjorde han ett uppehåll, åt middag på Stadshotellet med full ranson och lite till. Då han blev påverkad och högljudd, avvisades han från hotellet. Så besteg han sin moped och trampade denna till en bensinstation vid Gamla torget. Efter tankning trampade han vidare åt Kännahållet men stoppades av polisen. Blodprovet visade 2,03 promille. Svar. ville göra gällande, att han lett mopeden men två vittnen intygade, att han använt den som trampcykel. Svar., som två gånger tidigare dömts för rattfylleri, dömdes nu till 50 dagsböter à 2 kr. Det ansågs nämligen förmildrande, att han inte haft motorn i gång.

En skogsarbetare från Växjö hade den 16 april förra året varit på en danstillställning i Alvesta. När han skulle återvända till sin tillfälliga bostad i Ryssby, kunde han inte hitta sin cykel. Han gick till Blädinge, men där blev han trött, och trots att han saknade pengar, beställde han en taxi från Ryssby. När chauffören vid framkomsten skulle ha betalt, erbjöd passageraren att låna upp pengar av arbetskamrater, men detta misslyckades. När betalningen sedan drog ut på tiden, anmäldes han för landsfiskalen och åtalades Svar. erkände och dömdes till 25 dagsböter à kr. 1: 50 samt skall ersätta skjutskostnaden med kr. 20:90.

LAHOLMS TIDNING
är bäst som ortstidning.

Markarydsidrott

Veckohelgen bjuder på mycket av intresse i idrottsväg för det idrottsintresserade Markaryd. Sydvästra Smålands idrottskrets A-mästerskap i 10-kamp och stafett 4×100 och 4×400 meter avgöres på Skärsjövallen på lördag och söndag och sistnämnda dagen får publiken även för första gången se vad MIF:s idrottsflickor går för då dessa ställer upp i en klubbmatch mot Ljungby IF:s damlag. Kretsmästare torde väl med all säkerhet bliva Markaryds nye smålandsmästare i gemet Lennart Jönsson och stafettuppgörelserna torde bliva affärer mellan Ljungby och Traryd vilka båda förfogar över mycket bra lag. Damuppgörelsen blir synnerligen intressant och spännande.

I Traryd blir det säkerligen publikrekord då Markaryd och Traryd skall göra upp om de två poängen i Smålandsserien div. I. Båda lagen kommer att ställa upp med ordinarie laguppställningar. Traryd vill komma ifrån jumboplatsen och kommer att kämpa till det yttersta. Det kan gå så illa att Markaryd faller 4 steg ner i tabellen men då måste det för det första bli förlust i Traryd och så måste Smålandsstenar, Alvesta och Liatorp taga full pott. Vi tippar emellertid att Markaryd tar minst en poäng i Traryd.

Markaryds b-lag står även inför en mycket svår match då laget spelar i Virestad. Laget är inte ordinarie då Klinteberg och Sylve Hallqvist inte är med. Kan laget rädda en poäng i Virestad så har man gjort en bragd.

Timsfors spelar hemma mot Liatorp, laget som förra lördagen gjorde sensation genom att klart besegra dåvarande serieledarna Rydaholm. De nya serieledarna Timsfors måste taga båda poängen för att hålla sin ställning och vi tippar att så också blir fallet.

På Råstorps idrottsplats blir det ett lokalderby mellan Tuthult och Timsfors b-lag och här bör Tuthult för första gången i pågående serie taga full pott genom en uddamålsseger.

Laguppställningarna:

Markaryd A: Lennart Larsson, Börje Johansson, Bertil Jonsson, John Johansson, Gunnar Persson, Rune Karlsson, Inge Melin, Roland Sandström, Thure Grahn, Nils Carlsson och Bertil Olsson.

Markaryd B: Bertil Henriksson, Bruno Elofsson, Rune Gustafsson, Karl E. Johansson, Stig Persson, Sten Svensson, Ingmar Ebenhart, Roland Karlsson, Karl-Erik Karlsson, Kjell Forsberg, Nils Juliusson.

Timsfors A: Leif Glad, Sture Hedberg, Stig Malmberg, Arne Svensson, Sven Malmberg, Åke Larsson, Bertil Nilsson, Bengt Sundberg, Sune Kronqvist, Lennart Kristensson, Tage Kronkvist.

Tuthults IF: Valter Öhrn, Göte Johnsson, Sture Tillberg, Bertil Johnsson, Ingvar Jalmgård, K. E. Josefsson, Elis Gustafsson, Göte Lundqvist, Sten Johansson, Gunnar Karlsson och Sven Arne Johansson.

Folkpartiet i Markaryds socken

kommer att gå fram med följande lista i fullmäktigevalet: Caféägare Valter Svensson, Timsfors, lantbr. Johan Rodin, Gällareböke, folkskollärare Karl Rydqvist, Norra Haghult, lantbr. Tage Persson, Ekhult, lantbr. Johan Tudell, Tuthult, trävaruhandl. Carl Johansson, Ulvaryd, handl. Simon Johansson, Misterhult.

Bondeförbundets film

"Vad bygden behöver" visas i Markaryds biograflokal på måndag kväll kl. 20 samt i Gashults skola i Torpa samma dag kl. 20. På båda ställena blir det dessutom föredrag av riksdagsman Karl Persson, Bjära. Se annons på 2:a sidan!

Furuviks ungdomscirkus till Markaryd

Furuviks ungdomscirkus kommer att gästa Markaryd på onsdag och det blir bara en föreställning varför det gäller att i tid skaffa sig biljetter som finns att köpa i Lindbergs Pappershandel fr. o. m. idag.

I år heter Furuvikscirkusen "Gläds med oss" och en enstämmig press kan kort och gott konstatera att det verkligen har varit glädje som denna ungdomliga cirkus spridit omkring sig under turnén genom Sverige.

Vi återkommer för att närmare presentera cirkusen i måndagens tidning.

Sverige B var utan chans mot Norge första dagen

OSLO (TT - NTB)

Norge tog en överlägsen ledning med hela 71—35 efter första dagens 10 grenar i friidrottslandskampen mot Sverige på Bislet. 14,256 betalande åskådare fick glädjestrålande applådera åt de norske guttene som tog sju dubbelsegrar och två enkla, medan Sverige fick nöja sig med en enda förstaplats — i kula genom Joel Eklund. Den segern satt också långt inne, Eklunds 15,110 var endast 6 cm. bättre än Sverre Överbys bästa stöt.

Redan från första stund var stämningen på toppunkten hos publiken. Marsteens fina 200-metterslopp på den personliga rekordtiden 21.6 var en stark sak. På 1,500 m. hade de blågula ingenting att säga till om. Boysen och Hammarsland tog hand om ledningen omedelbart. Strax därpå gick Boysen loss från Hammarsland, som också passerades av Hållsta-Karlsson när klockan ringde för första varvet. Hållsta ledde med någon meter till godo på norrmannen när uppploppet började. Hammarsland spurtade emellertid frenetiskt och under publikens våldsamma jubel gick han förbi svensken.

Saksvik och Egge sololöpte på 5,000 m. och Sveriges Olle Adamsson blev distanserad redan från början. Efter 2,000 m. släppte också Sten Olsson

Också i hinderläpning blev det norsk uppvisning. Fältet låg väl samlat de första varven, men sedan vattengraven passerats för tredje gången slog Larsen på en väldig spurt och var i ett huj 300 m. före Brenden, som i sin tur drog ifrån Sven Lundgren ganska lätt. John Johansson var redan långt efter.

I korta stafetten gav andramannen Björn Malmros Sverige ledningen med 2—3 m. Bengt Palm höll sig före Harald Ödegaard på tredje sträckan, men Sveriges slutman Stefan Barck hade ingen chans mot Birger Marsteen, som stormade fram till en säker seger.

Resultat: 200 m.: 1) B. Marsteen, N., 21,6, 2) B. Malmros, S., 22,1, 3) S. Barck, S., 22,2, 4) Bjölseth, N., 22,4.

1,500 m.: 1) Audun Boysen, Norge, 3,48,0, 2) Arne Hamarsland, Norge, 3,50,6, 3) Sune Karlsson, Sverige, 3,53,0, 4) Åke Jansson, Sverige, 3,53,6.

Kula: 1) Joel Eklund, S., 15,10, 2) Sverre Överby, N., 15,04, 3) Anders Varnmann, N., 14,51, 4) Johnny Lemos, S., 14,08.

110 m. häck: 1) Jan Borgersen, N., 14,9, 2) Reidar Nielsen, N., 15,1, 3) Lennart Carlstedt, S., 15,1, 4) K. E. Jönnemark, S., 15,3.

5,000 m.: 1) Öistein Saksvik, N., 14.21,6, 2) Leif Egge, N., 14,21,6, 3) Sten Olsson, S., 14,46,2, 4) Olle Adamsson, S., 14,51,2.

Diskus: 1) Reidar Hagen, N., 49,47, 2) Ivar Ramstad, N., 47,69, 3) Sven Roos, S., 47,07, 4) Rune Lindman, S., 47,00.

3,000 m. hinder: 1) Ernst Larsen, N., 9,03,6, 2) Hallgier Brenden, N., 9,03,6, 3) Sven Lundgren, S., 9,27,2, 4) John Johansson, S., 9,31,2.

Höjd: 1) Björn Gundersen, N. 194, 2) Björn Thorkildsen, N., 191 3) Gösta Gustafsson, S., 188, 4) Rickard Dahl, S., 185.

Längd: 1) Roar Berthelsen, N. 7,29, 2) Sture Palmqvist, S., 7,03, 3) Björn Holen, N., 7,03, 4) Thorgny Wåhlander, S., 6,65.

Stafett 4×100 m., 1) Norge 42,1, 2) Sverige 42,3.

Friskus-lag till budkavle-DM

FK Friskus deltar vid årets tävling i budkavle-DM med tre lag, därav två dam-treor.

Damlag 1: Bernice Antonsson, Evy Garsell, Maya Halling, dvs. samma trio som två gånger tidigare triumferat i budkavle SM.

Damlag 2: Inger Jane Rosengren, Gunvor Andersson, Vivan Antonsson.

Oldboys: Hugo Ahldén, Arvid Nilsson, Anders Nilsson.

Immigrationsofficeren: — Har ni någon gång varit i Ryssland?

Brittisk resande: — Ja.

— I vilken avsikt?

— För att besöka Stalin.

— Var besöket av social eller politisk art?

— Politisk.

— Ingick ni något avtal med honom?

— Jag gav honom all den hjälp jag var i stånd att ge.

—Hade det betytt undergång för hans regim om ni avstått från att hjälpa honom?

— Det är mycket troligt.

— Har ni någon gång varit radikal?

—Ja, i början på 1900-talet. Jag ändrade inställning senare.

— Stöder ni någon regeringsform som står i strid med amerikanska principer?

— Ja.

— Vilken form rör det sig om?

— Jag stöder monarkin. Jag tror på kungar och särskilt på drottningar.

— Det ser ut att vara ett tvivelaktigt fall. Ni kommer att skickas till Ellis Island medan vi hämtar uppgifter om er hos MI-5 i London. Vad är ert namn och er adress?

— Winston Churchill, 10 Downing Street, London.

SÖNDAGENS SERIEFOTBOLL:

Nykomling möter LBK — Våxtorp hemma mot Nyhem

YSBY, SKOTTORP, VEINGE OCH KORNHULT HAR HEMMAMATCHER.

Söndagens serieuppgörelser bjuder som vanligt på en mängd spännande uppgörelser och mycket kommer att stå på spel för de olika lagen.

Skall det äntligen lossna för LBK?

Den absolut mest intressanta matchen går som vanligt i Laholm där man med fullt fog frågar sig om det äntligen skall lossna för Laholms Bollklubb. Laget har ju hittills inte tagit några poäng alls och många gånger har detta helt berott på rena oturen. När nu en annan nykomling, det nordhalländska laget Släp kommer hit, så hoppas man att det äntligen skall bli något resulta. Och omöjlig är väl detta inte om än LBK får undvara inkallade Olle Nilsson. Vi får väl hoppas att Vilson och Bror Erik hittar rätt i nätmaskorna tillräckligt många gånger. Matchen börjar som vanligt kl. 14 och kl. 12,15 möts B-lagen.

Följande LBK-spelare samlas kl. 13,30: Kurt Svensson, Lennart Jönsson, Kjell Österling, Sven Viktorsson, Lennart Olsson, Olle Johansson, Bror-Erik Johansson, Bengt Wilson, Bo Månsson, Åke Andersson. B-laget samlas kl 11,45: Bertil Jönsson, Sven Kristoffersson, Göran Holmberg, Sven Eriksson, Jerry Axelsson, Assar Johansson, Bo Axelsson, Gösta Lindgren, Erling Johansson, Kjell Berggren, Hasse Magnusson, Gunno Nilsson.

Laholms IF till Halmstad

LIF har ju skött sig relativt hyggligt hittills och trots ett par rätt onödiga poängförluster ligger laget nu på tredje plats. I morgon reser laget till Halmstad för att ta ett nappatag med gamla bekantingen Centern och då får man hoppas på full poäng.

Följande A-lagsspelare i Laholms IF samlas på idrottsplatsen i morgon kl. 9.15 för resa: Jan Eric Lundblad, K. G. Alm, N. Harrysson, S. Nilsson, J. Johansson, L. Olsson, H. Ottosson, K. E. Karlsson, J. E. Persson, K. Nilsson, S. Ivarsson. Följande B-lagsspelare samlas i morgon kl. 14,00 på idrottsplatsen: E. Jonsson, G. Ljungberg, E. Walldén, J. E. Harrysson, Bo Mauritzon, K. G. Andreasson, K. J. Nilsson, G. Karlsson, Rolf Vernersson, K. Nilsson, Nils Jönsson, G. Hägerström, Arne Nilsson. De B-lagsspelare som åker innan torde meddela detta till tel. 221.

Serieledare till Våxtorp.

Våxtorps BOIS har skött sig fint hittills i seriematcherna och ligger nu på fjärde plats med nio poäng. När så serieledarna Nyhem i morgon kommer på besök, så är man fast övertygade om att lugga även dessa på två så dyrbara poäng. Det är en sak som lätt kan gå för sig om bara Patly får full ordning på sina styrkor och Mulle riktar in kanonen rätt. Att det blir spännande värre är ju en absolut säker sak. Och dessutom en publikmatch av rang.

Våxtorp ställer upp med följande: Hans Åkerlund, Knut Nilsson, Hans Lennart Karlsson, Sven Nilsson, Hasse Bengtsson, Hans Leandersson, Bernt Johansson, Gösta Karlsson, Folke Karlson, Harry Andersson, Bertil Brokvist, Lennart Pettersson.

B-lagen möts kl. 12,15 och följande spelare samlas kl. 11,45: Leif Filipsson, Sven Gunnarsson, Ove Hansson, Bror Andersson, Lennart Pettersson, Egron Andersson, Ingvar Nilsson, Sten Johansson, Kjell Svensson, Holger Svensson, Kjell Karlsson, Rune Sjöberg, Bengt Karlsson.

Hishult ligger inte så väl till

och tycks ha kommit ner i en downperiod. Men efter det skapliga spelet i Våxtorp i söndags så håller man på att komma ur och väl vore det. Ty i morgon spelar laget i Trönninge och då behövs alla klutar, allra helst för att upprepa Skogabys vackra vinst från i söndags.

Följande spelare i Hishults AIS samlas söndag vid caféet för resa till Trönninge kl. 9,15: Pelle Gustavsson, Arne Larsson, Rolf Åkesson, Bertil Karlsson, Åke Johansson, Östen Nilsson, Jan Johnsson, Arne Olsson, Åke Svensson, Nils Johansson, Sten Karlsson. B-laget samlas 10,45: Tage Persson, Kaj Nilsson, Tage Jakobsson, Bernt Jönsson, René Torkelsson, Roland Ivansson, Assar Ottosson, Ture Enoksson, Åke Karlsson, Aron Ottosson, Anders Gustavsson.

Svår match för Skogaby.

Skogaby har skött sig över all förväntan i den svåra tvåan hittills och man hoppas på att fortsättningen går i samma stil. Men lätt blir det inte och redan i morgon får man en svår uppgörelse i Halmstad mot Start, som inte hör till de trevligaste gängen. Men vi hoppas på två poäng för sydhallänningarna.

Följande spelare i Skogaby BK samlas vid Konsum söndag kl. 9.00 för resa till Halmstad. A-laget: Rune Bengtsson, Gösta Larsson, Kurt Andersson, Tage Johansson, Allan Brorsson, Ali Bengtsson, Per Magnusson, Torsten Karlsson, Stig Bengtsson, Kaj Borgling, Bertil Larsson. B-laget: Lennart Karlsson, Inge Johansson, Kjell Jönsson, Stig Gustavsson, Gunnar Knutsson, Gert Bengtsson, Gunnar Jansson, Bertil Jönsson, Stig-Arne Larsson, Börje Andersson, Inge Hansson, Gunnar Hindgren, Lennart Johansson, Jan Johansson.

Simlångsdalen till Skottorp.

Simlångsdalen har kommit i ett mycket gott slag i höst — det fick Hasslöv erfara i söndags — och det är nog fara värt att Skottorp kommer att röna samma öde i morgon. Ty det har inte gått alldeles bra i alla matcherna. Skottorp har haft en del svårigheter med sina spelare sedan Slampen Segerström och Jerker Karlsson gått från laget. Men vi får väl hoppas på det bästa. Matchen börjar kl. 14 och kl. 13.30 samlas följande spelare: Hans Jönsson, Stig Andersson, Stig Nilsson, Sven Nilsson, Sven Andersson, Helge Persson, Ihril Karlsson, Lars Olle Nilsson, Bengt Johnsson, Lennart Karlsson, Karl Persson. Följande B-lagsspelare samlas kl. 11.30 för match kl. 11.45: Bengt Hansson, Bigge Johansson, Uno Persson, Jan Anders Nilsson, Hans Berntsson, Karl Erik Karlsson, Kjell Johansson, Rune Dahlgren, Gert Persson, Arne Johansson, Kjell Johansson.

Seriefinal i Veinge.

Veinge har hemmamatch och möter då Ränneslöv. Eftersom bägge lagen toppar trean med vardera tio poäng blir matchen synnerligen utslagsgivande och säkerligen ytterligt spännande. Skall vi hålla en liten slant på hemmalaget?

Följande b-lagsspelare i Veinge samlas kl. 11.30 fm.: Rune Bengtsson, Per Karlsson, Tage Ottosson, Lars Johnsson, Stig Hellström, Jan Frisell, Erik Hägerström, Lennart Bohlin, Erik Andersson, Rune Bengtsson, Arne Liedman, Arne Sten. Följande a-lagsspelare i Veinge samlas kl. 13.15: Eskil Pettersson, Egon Bengtsson, Harry Axelsson, Sven-Olof Svensson, Kurt Nilsson, Ebbe Karlsson, Olle Gustafsson, Sölve Nilsson, Börje Larsson, Arne Jönsson, Sven Magnusson.

Följande Ränneslövsspelare samlas vid Taxi i morgon kl. 13.00 (söndag): Stig Nilsson, Olle Nilsson, Åke Svensson, Rolf Olsson, Ragnar Karlsson, Allan Ljungberg, Alf Johansson, Bengt Lindkvist, Hans Fogerbelg, Nils Uhlin, Karl Jonsson, Bertil Uhlin. B-laget samma dag kl. 11.15: Olle Ottosson, Benno Eriksson, Holger Nilsson, Olle Gunnarsson, Kurt Karlsson, Gunne Andersson, Einar Nilsson, Alf Andersson, Agne Andersson, Bertil Uhlin, Olle B. Nilsson, Bengt Nilsson, Sven Karlsson.

Samtliga lag anmäl förhinder senast lördag kl. 18, tel. 32.

Kornhult möter Knäred

och matchen spelas i Kornhult kl. 14 med förmatch mellan B-lagen kl. 12.15. Det bör bli en trevlig och spännande tillställning. Kornhult skötte sig fint i söndags mot Ränneslöv och har säkerligen mycket att säga till om i serien ännu. Men Knäred är en av de allvarligaste aspiranterna på seriesegern så att det hela kan bli både jämnt och spännande.

Följande Knäredsspelare samlas hos Sven Svensson kl. 10.30: B. Johansson, Olle Johansson, Kurt Nilsson, Roland Larsson, Karl Eriksson, Gert Andersson, Erik Johansson, Karl Erik Eriksson, Ove Klang, Bertil Svensson, Hans Olsson, Alf Johansson, Arne Karlsson. B-lagsspelarna samlas kl. 10.30 på samma plats: Torsten Johansson, Karl Erik Larsson, Kurt Andersson, Ingmar Edmundsson, Arne Karlsson, Bertil Karlhager, Agne Ferdinandsson, Bengt Larsson, Alf Johansson, Ove Karlsson, Inge Vernersson, Gustav Gustavsson, Sven Erik Svensson.

Följande A-lagsspelare i Knäred samlas på planen söndag kl. 13.30: Erik Johansson, Rutger Almarsson, Stig Hjalmarsson, Tommy Turesson, Lennart Artursson, Sune Bjäredahl, Tage Karlsson, Sten Hjalmarsson, Allan Olsson, Tage Götesson, Kurt Hansson.

Följande B-lagsspelare samlas på planen söndag kl. 11.45: Erik Karlsson, Sven Erik Johansson, Stig Sturesson, Einar Artursson, Bert Karlsson, Erne Svensson, Kurt Lindeberg, Leif Svensson, Torsten Andersson, Nisse Johansson, Ingemar Andersson, Allan Isaksson, Kurt Linderot, Kjell Sturesson.

(Medtag gymnastikskor). Båda lagen anmäl förhinder 109 Skogsgård.

Ysby och Hasslöv

dväljes i seriens botten men det hindrar ju inte, att det blir en rafflande och spännande uppgörelse på Ysby idrottsplats i morgon kl. 10.30. Bägge lagen har ju goda strateger. Hasslöv sin Ove Alm och Ysby sin tränare Rune Magnusson. Det blir säkerligen en jämn uppgörelse och oavgjort är nog intet dumt tips.

Följande spelare i Ysby BK samlas vid planen i morgon kl. 10.00 för match mot Hasslöv: Torsten Nilsson, Sune Carlsson, Bertil Johnsson, Erik Eriksson, Curt Benzon, Rune Magnusson, Ebbe Bengtsson, Tage Ottosson, Bo Christoffersson, Ragnar Andersson, Nils Larsson, Rune Johansson, Rune Ottosson.

Följande Hasslövsspelare samlas vid idrottsplatsen i morgon kl. 9.30: Ingvar Eriksson, Ingvar Nilsson, Lennart Svensson, Börje Leijon, Ove Alm, Sven Åke Johansson, Bengt Åke Gunnarsson, Hasse Svensson, Lennart Bengtsson, Arne Bengtsson, Edvin Lindén, Tore Johansson, Tuve Pettersson, Helge Eriksson.

På BIO

Centrum i Laholm
ger i dag kl. 19.30 samt i morgon kl. 17 och 20 den kolorerade storfilmen Quo Vadis från romarrikets storhetstid.

Scala i Laholm
ger i dag och i morgon "Polishämnaren" en ovanligt från och realistisk gangsterfilm, som håller publiken oavbrutet på helspänn.

Fagerhults biograf
visar i kväll kl. 7.30 svenska filmen "Tattarblod" med Adolf Jahr. På söndag kl. 7.30 kommer en storfilm i färg "Världarnas krig", man har lyckats få en film som vi avgjort sätter i toppen bland filmer. Vi vill ge det rådet: se den filmen, det är en film som man kommer att tala om. Båda filmerna äro barnförbjudna.

Vallberga biograf
visar söndag kl. 5 som matiné "Kalle Ankas gästabud". Kl. 8 visas en spännande film i färg nämligen "Duell i röda bergen".

Våxtorps biograf
visar söndag kl. 8 den jätteroliga filmen "Titta det spökar" med bl. a. "Felande länken" i huvudrollen som alla intresserade vill stifta bekantskap med. Helt inträde för barn.

Kallelserna till matcherna i södra Halland.

Från en av klubbarna i södra Halland har vi fått mottaga följande mycket berättigade påpekande, som vi gärna vidarebefordrar:

På grund av att laguppställningarna skall vara tidningen tillhanda senast torsdag e.m. får vi härmed meddela till samtliga föreningar i Div. III södra att kallelsen till gästande lag skall vara dem tillhanda senast onsdag e.m. och ej som många har för sig torsdag eller fredag.

Automatiseringen . . .

Forts. fr. föreg. sida.

byrån i Hässleholm kommer att lämna de besked och de upplysningar som en abonnent önskar få framförda. Dessa upplysningar kan gälla t. ex. att den eftersökta personen träffas på ett annat telefonnummer, vilken adress han har under sin bortavaro m. m. Hur detta i detalj tillgår behöver vi väl knappast orda om mera, då alla abonnenterna inom området fått sig tillsända en trevlig broschyr från Televerket där dessa frågor mera ingående behandlas.

Telekommissarie Ekedahl avslutade sin framställning med att uttala den förhoppningen att automatsystemet skall bli till verklig nytta och belåtenhet för kunderna i denna del av hans förvaltningsområde. Det kanske på sina håll kan bli svårt i början att tolka de anvisningar och föreskrifter som måhända uppenbarar sig, trots omsorgsfull genomprövning. Vi ber i så fall om överseende och tålamod och försäkrar att allt skall göras för att snart rätta till vad som möjligen kan brista.

Under ledning av ingenjör H. O. Nilsson, som närmast har ansvaret för byggandet av automatstationerna besågs därefter telestationerna i Markaryd och Strömsnäsbruk. Ingenjör Nilsson förde oss till en början ner i det rum där kablarna kommer in i stationen och sedan genom reläer och korskopplingar i mängder fram till abonnentens nummer och han demonstrerade den maskinella utrustning, som skall tänka ut alla de tusen och en kombinationer som behövs för att ett samtal skall gå fram. Med all högaktning för de hjärnor som utarbetat detta sinnrika system och alla de verkets arbetare som på olika sätt medverkat vid byggandet av automatstationerna nödgas vi här sluta vår artikel om Markaryds nya Telestation men vi kan dock inte underlåta att framföra till vår läsekrets en maning som samtliga våra ciceroner tryckte på och det är att man inte skall lyfta av luren på sin nya petmoj för att höra på tonen i densamma. När man lyfter på mikrofonen så sker där en impuls på sökaren på telestationen och om många gör så här är det fara värt att de som önskar ringa inte kan komma fram för alla sökarna är upptagna.

Essji.

Faderns halvsekellånga kamp mot sten fortsättes med samma energi av sonen

En verklig stenbrytningsbragd på gård i Ålstorp

Lantbrukare Nils Peter Bengtsson i Ålstorp har bokstavligen varit en mycket stenrik man. Men tack vare en seg energi och mycket, mycket arbete, har han med åren blivit mindre stenrik. D. v. s. det mesta av sin stenrikedom har han kanske kvar — men inte lägre som besvärliga pjäser i åkrarna utom som prydliga stengärdesgårdar och eller väldiga stenrösen vid åkrarna.

Han är nu 73 år gammal, och han har bakom sig en livsgärning, som verkligen är värd beröm: en framgångsrik halvsekellång kamp mot sten. Då han övertog sin gård för fyrtio år sedan började han förbättra den bl. a. genom att göra åkrarna stenfria. Det var ett jättearbete, och han håller fortfarande på därmed. Varje stund, då han inte var sysselsatt med jord och djur har han ägnat åt stenbrytning, givetvis med nödvändiga avbrott för måltider, vila och sömn. Sedan några årtionden har han fått hjälp av sin son, Gunnar Bengtsson, och det förringar inte Nils Peter Bengtssons stenbragd, om man säger, att det nu är sonen Gunnar, som nu huvudsakligen för kampen mot stenen vidare. Nu har de två männen slutsegern nära inom räckhåll, ty nu är gården i det närmaste stenfri, stenfri åtminstone i den betydelsen, att det inte finns några stenar ovan jord på åkrarna. Och de som sitter under jorden så grunt, att de nås med plog och harv, är lätt räknade.

När man ser de väldiga stenrösen, som Nils Peter Bengtsson och Gunnar Bengtsson lagt upp, tycker man, att de står som minnesmärken över en märklig odlarbragd, och det är de förvisso också.

— Den där högen har varit mycket större, omtalar Nils Peter Bengtsson, då vi passerar ett väldigt stenupplag vid åkrarna. En mängd sten har körts härifrån till byggen i Laholm och i Mellbystrand. Även vägförvaltningen har hämtat en hel del sten här.

Ändå mer imponerad av arbetet blir man, om man tittar på ett Nils Peter och Gunnar Bengtsssons stenbrytning på en åker. Deras senaste arbete i fråga om stenbrytning omfattar en åkerbit på kanske ett tunnland. Den del, som inte rensats från sten, förefaller inte särskilt stenbunden. En o. annan sten sticker upp ovan jord. Men tittar man på den del av åkern, där stenbrytning skett, får man en helt annan uppfattning om arbetet. Där finns sten på sten och sten vid sten så tätt, att man knappast kan finna så mycket bar jord, att man kan sätta sin fot därpå.

Vid stenbrytningen gräver far och son Bengtsson helt om åkern, och alla stenar, som påträffas lägges ovanpå jorden. En del är stora och sitter fast, och det blir hårda tag med spett, hävstänger och släggor.

Numera har man flerstädes övergått till mekaniserad stenbrytning, och vi frågar Nils Peter och Gunnar Bengtsson, om de inte anlitar sådan.

— Jo, svarar de. De allra största stenarna låter vi numera stenbrytninigsmaskinerna ta hand om. Men här är det alldeles för gott om sten för att låta en maskinstation ta hand om arbetet. Det skulle bli dyr jord för oss.

Och det förstår vi mer än väl. Vi begriper också, att stenbrytning på det gamla hederliga sättet inte kan ge stor lön för mödan.

— Nej, inte betalar det sig, säger Nils Petter Bengtsson. Men när man börjat arbeta med sten, kan man inte låta bli. Man ser fram mot den dag, då åkrarna blivit stenfria. Det är roligare att sköta jorden, när man kan använda bindare och andra maskiner och redskap utan att besväras avstenar.

Nu skall ingen tro, att stenarbetet är avklarat med det jättearbete, som själva brytningen är. Stenen måste också köras bort från åkern. Och sedan måste man köra dit jord för fyllnad efter stenen. Annars skulle åkerns nivå sjunka, och då skulle man bli tvungen att ta upp nya stenar, som ligger längre ned.

Far och son Bengtsson visar på stora skärningar i kullarna kring åkrarna. Här har tusentals lass jord hämtats för fyllnad efter stenar, som vi tagit upp, berättar de. Dock köres inte alla stenar bort, omtalar de vidare. Stora djässar gräver vi ner i åkern. På så sätt slipper vi denna transport och vidare slipper vi köra hit jord för fyllning.

Nils Petter Bengtsson omtalar att han övertog sin gård i Ålstorp 3:9 år 1908 efter sin fader, som köpt den av friherre Krassow. Tidigare hade fadern haft ett torp i Tvärbäck, och han hade sålunda inte varit arrendator under Krassow. Nils Petter Bengtsson började som nämnt sin långa strid mot stenen redan i sin ungdom. Dock har han hunnit med att bygga om samtliga hus på gården med undantag för en loglänga, som var i sådant skick, att den duger än i dag. Han har vidare planterat rätt mycken skog på sin gård. Kring åkrarna fanns förr kala ljungbackar. Dem planterade han med skog för trettiofem år sedan. Nu står de klädda med högskog, mogen för gallring. Avkastningen börjar nu komma.

— Det var under det första världskriget, och jag fick själv bekosta planteringen, omtalar Nils Peter Bengtsson. Det var inte så väl ordnat med bidrag då som nu.

Med sina 73 år och med ett långt och ovanligt arbetshårt dagsverke bakom sig, borde Nils Peter Bengtsson nu med gott samvete kunna vila sig från allt arbete. Men det vill han inte. Så länge jag orkar , vill jag arbeta, säger han.

Ja, det tvivlar vi inte på. Nyttiga, duktiga människor vill arbeta, och till dem hör Nils Peter Bengtsson och hans son Gunnar Bengtsson i sällsynt grad. Man kan lite högtidligt kanske men utan överdrift säga, att fadern vigt sitt liv till kamp mot stenen och att sonen för striden vidare.

— När Gunnar är ledig om kvällarna, så går han hit och bryter sten, omtalar Nils Peter Bengtsson. Själv orkar jag inte med arbetet på samma sätt som förr.

De flesta andra skulle ha blivit trötta långt tidigare, om de varit i Nils Peter Bengtssons ställe. Men han fortsätter än, och om han nu fått minska lite på takten, så är det sannerligen inte att undra på.

Det är en bragd så god som någon annan som han och hans son utfört i kamp mot stenen.

Petrus.

Nils Peter och Gunnar Bengts son vid ett stenröse som de själva lag t upp.

Nedtill på bilden ses hur åkern ser ut där stenbrytarlaget Nils Peter Bengtsson och Gunnar Bengtsson går fram och bakom dem marken därefter helt täckt med framgrävda och uppbrutna stenar.

Hälsingborgsorkestern till Laholm d. 22 sept.

MUSIKSÄLLSKAPETS PROGRAM FÖR SÄSONGEN 1954—55 KLART.

Musiksällskapets generalprogram för säsongen 1954—55 har nu klarnat, så att det kan meddelas offentligt. Den första konserten, den 22 september, kommer Hälsingborgsorkestern med den populäre Håkan v. Eichwald på pulten. Solist blir denna gång orkesterns förste konsertmästare, Felix Cruce, som denna gång tolkar Beethovens violinkonsert. Även ett annat av den stora klassiska musikens mästerverk, Mozarts "Jupitersymfoni", står på orkesterns program. Dessutom kommer en relativ nyhet: Paulssons Kyrkosymfoni, ett av denne musikers senaste men trots detta påtagligt ofta spelade.

Den 19 november kommer en av Danmarks mest bekanta pianister, Bengt Johnson, att ge en pianoafton i Laholm.

Tämligen omedelbart efter nyår blir det en konsert av nytt slag. Den livaktiga operaskolan i Göteborg, ledd av den populäre Knut Erman, sänder hit några av sina bästa elever för en operaafton med populära arior och ensembler på programmet, publiken får alltså möjlighet att lära känna de unga "löftena" innan de blivit stjärnor.

Säsongen avslutas med en av Sveriges förnämsta tenorer: Uno Ebrelius, känd framför allt som oratorie- och romanssångare. Vid flygeln kommer då att medverka ytterligare någon av våra bästa yngre musiker. Härtill blir tillfälle att återkomma.

Programmet har alltså möjlighet att tillfredsställa olika smakriktningar. För institutionens bestånd är antalet abonnenter oerhört betydelsefullt — köp alltså abonnemang, Ni får 4 förstklassiga konserter för kr. 10—11:50.

Familjenyheter

FÖDELSEDAGAR

75 år

fyller den 13 sept. fru Amanda Andersson, änka efter lantbr. Olof Andersson, Kornhult 2, Hishult.

70-åring

Sjuttio år fyller på måndag f. banarbetaren Johan Nilsson, Lilla Tjärby, Laholm. Han är född på Kungsgården och kom redan i unga år i SJ:s tjänst som banarbetare. Som sådan fick han slita mycket men hade goda krafter och höll på med sitt jobb tills dess han blev pensionerad. Han var en av pionjärerna inom arbetarrörelsen och gjorde en stor och bestående insat inom denna i Laholms landskommun, vars arbetarekommun han var med om att bilda. Han har i många år varit med i kommunalfulmäktige och pensionsnämnd samt hade även en del fackliga uppdrag. Han var även en av initiativtagarna till Framtidsförbundets sjukkassa och till 501-mannaföreningen i Laholm.

Nu har jubilaren lämnat sina uppdrag och njuter ett välförtjänt otium i egen villa i L:a Tjärby. Hyllningar på högtidsdagen har han undanbett sig.

70 år

fyller den 13 sept. f. farmaren Nils Oskar Hansson, H., som är född i Hishult, emigrerade för ett 40-tal år sedan till Amerika. Han återvände till hemlandet i fjor och bor nu hos en broder i Hishult.

70 år

fyller den 12 sept. fru Selma Maria Henriksson, änka efter lantbr. Bernhard Henriksson, Pershult 1, Våxtorp.

60 år

fyller i morgon lantbr. Nils Joel Johansson, Årnaberga 1, Laholm.

BEGRAVNING

— Provinsialläkaren Karl Bergstrand, Älmhult, jordfästes i torsdags i Hälsingborgs krematorium. Akten inleddes med att konsertmästaren John Vallsäter på violincell till orgel utförde Ave Maria av Schubert Efter ps. 306 förrättades jordfästningen av stadskomminister Yngve Kareld, som i sin betraktelse utgick från Joh. 16: 20: "I skolen bliva bedrövade men Eder bedrövelse skall vändas i glädje". Efter följde ps. 21: 1—2, altartjänst samt ps. 35: 1 och 6. Medan kistan sänktes i sarkofagen utförde hr Vallsäter Elegi av Massenet. Officianten förrättade härefter bön samt frambar de anhörigas tack. I den vackra blomsterskörden märktes en krans från Kronobergs läns provinsialläkare.

Sabbatstankar

Av domprosten Nils Bolander, Lund.

Text: Mark. 12:41—44.

Offer.

Änkans skärv är väl den enda ett-öring i världshistorien som har uppmärksammats av miljarder människor. Men så är det också en förtrollad ett-öring. Den har givit miljarder kronor i ränta genom åren.

Den har inspirerat otaliga människor från tid till tid att svämma över i frikostighet och skänka större eller mindre belopp till behjärtansvärda ändamål.

Anledningen till att Kristus och hans kyrka så noggrant bokfört denna obetydliga slant är den, att den var ett offer.

Gud gläder sig åt offer. Han vill inte ha allmosor utan offer.

Änkan "lade dit av sitt armod allt vad hon hade, så mycket som fanns i hennes ägo". Hon gav sitt sista öre. Hon hade kunnat sjunga:

"Mitt hjärta tag,
tag mot den ringa gåva."

Änkan var faktiskt en offrare bland alla givarna.

Ordet "offer" är missbrukat ibland oss. Vi talar i tid och otid om "offer", offerfester" o. "offerdag". Vi talar om offer när en människa pliktskyldigast ger en slant till välgörande ändamål. Kollekter är ett särskilt kapitel. Det finns människor som känner sig obehagligt berörda av kollekten i kyrkan, men det gjorde aldrig Jesus. Gud behöver visserligen inte någon kollekt, men vi behöver den i allra högsta grad för att ge uttryck åt vår tacksamhet. Hur ofta är egentligen kollekten något verkligt offer?

Vi måste lära oss att klart skilja mellan gåva och offer.

Bakom gåvan står en hand och en hjärna men bakom offret står endast och allenast ett hjärta, som svämmar över alla bräddar i helig tanklöshet.

Givaren överlägger med sig själv, gör ett ekonomiskt överslag — men offraren handlar under tvång utan några som helst resonemang eller övervägningar.

Någon tvingar honom. Han har intet val. Någon säger till honom: Du måste. Och denna någon är Gud själv. Kristi kärleks tvång är ett saligt tvång.

I själva verket är världen ganska fattig på dåraktigt slösarsinne och offerglädje som rusar iväg, därför att hjärtat befaller.

Den ende som kan förjaga småsnålheten i våra led är Han som satt mitt emot offerkistorna, Jesus Kristus.

Först genom att ställa oss inför och öppna oss för Kristi offer på Golgata kors, lär vi oss att själva offra.

I samma stund vissheten om syndernas förlåtelse i Kristus får erövra en människa, brister offerglädjen fram i den människas liv.

"I haven fått för intet; så given ock för intet."

Så har hela den långa raden av glada offrare känt den, som lagt sina hjärtan i Guds offerkista.

"Bed att Gud sin kärlekslåga
tänder klart i varje själ,
väcker nitet som vill våga
allt för dyra likars väl.
Trånga hjärtan vidge sig.
Bed för världen, offra dig,
tills du får med undran skåda
skörden som Guds löften båda."

Predikoturer

Laholm 10.00 hgm. p. Bergman. S:sk. 1130.
Skogaby 13.30 hgm. p. Bergman.
Veinge 13.00 hgm. m. nvf. kr. Ljung.
Tjärby 10.00 hgm. kh. Ljung.
Mästocka 10,00 hgm. k. Rydén.
Genevads skola Onsdag 19.00 gdtj k. Rydén.
Knäreds folkskola 10.30 hgm. kh. Eriksson. S:sk. 13.00.
Svenshults skola 15.00 gdtj. kh. Eriksson.
Hishult 13.30 hgm. kh. Gustafson.
Björkebergs skola 16.00 gdtj. kh. Gustafson.
Växtorp 13.30 hgm. m. skriftemål o. nvg. kadj. Palmgren.
Hasslöv 9.30 hgm. kh. Hallind.
Hårsabäcks skola barngdtj. 9.30, gdtj. 10.00 k-adj. Palmgren.
Östra Karup 13.00 hgm. prosten Norborg S:sk. i kyrkan 11.00.

Veingebon som var världsomseglare o. vardagsfilosof

Sjömannen Aug. Henriksson, Veinge, levde 55 år på de sju världshaven

En vacker och varm sommarsöndag 1938 hälsade sign. på den i veingebygden nog så bekante "Sjölinans August" boende i Furet c. 1 km. från Veinge stationssamhälle. Egentligen hette han August Henriksson, men ibland glömmer folk, som bekant efternamnet, d. v. s. det ersättes av någonting annat — Lina var i detta fall den mångbefarne sjömannens kära maka. Jag hade aldrig sett August och föreställde mig honom som en råbarkad sjömanssälle, bister och barsk. Det enda jag visste var att han var en intressant person som kunde konsten att berätta om sitt livs många äventyr på den salta böljan. Jag tog fel så tillvida att August visade sig vara en gentleman, ja långt mer: en gammal filosof, lugn och godmodig och med humor i ögonvrån. Men däremot var det sant att han visste någonting om världen och människorna — han var en ytterst intressant person — och ypperlig berättare. Han gav mig sitt livs stora äventyr.

Äventyr, ja! Under första världskriget (1914—18) hade hans fartyg konvojerats av engelska örlogsfartyg utmed Skottlands- och Norges kuster. Sjuk hade han aldrig varit men föremål för många olyckor. I Vita havet, (Rysslands nordkust) hade han fått bägge benen avslagna. På Sicilien hade han på gamla dar fått ett elakt krossår i vänstra handen. Han hade suttit fånge i Tyskland. Nu var han 74 år och hade befarit all världens hav under 55 år. Han hade börjat vid 14 års ålder med en månadslön av 10 kr.

55 år på sjön? Ja 25 år på segelfartyg och 30 på ångare. I hans ungdom klövo de stolta segelfartygen som svanar havets vågor. Men de voro beroende av vindförhållandena och gingo därför inte så fort. Hur lång tid tog det att segla till fjärran länder? Därom kunde August ge besked. Till Sydafrika 40 dagar, Brasilien 45, Australiens 90 d. v. s. på ett ungefär. Hans längsta sjötur räckte 120 dagar.

Att bli sjöman, d. v. s. kunna yrket, tog förr sina 10 år — det hade väl ingen trott — men, påstod August, nu krävdes det inte mer än 10 timmar för att kunna vad som behövdes. Detta, det senare i varje fall, var nog något överdrivet påstående bottnande i en gammal garvad sjömansbuss yrkesstolthet. Men att bli något på sjömansbanan nuförtiden, t. ex. kapten, fordrar mycket tid och kunskaper. Det är trångt om sådana platser, det kan ta 25 år som sjöman, goda skolor, duglighet och inte minst tur.

Många äventyr hade Aug. Henriksson upplevat i främmande vatten och hamnar. Under första världskriget var han i engelska städer. Det var noga med pass, fingeravtryck etc. (spioner). Han kom i fara genom beträdandet av engelskt "territorium" i Bordeaux (Frankrike) och misstänktes som tysk spion. Härvan reddes ut. Däremot kom han i tysk fångenskap. Fångarna behandlades väl. En vakt på var femte fånge.

Hans fartyg blev utsatta för torpedering nio gånger och ibland gick man genom farliga minfält — att man då var i spänning är kanske inte så underligt.

Nå, August som sett så många länder och folk och seglat runt klotet flera gånger, vad tyckte han om dessa? Ja, det var många erfarenheter och kontakter. Man ska inte generalisera menade August: det finns bra liksom sämre människor vart man kommer, men man får naturligtvis vissa uppfattningar, liksom etiketter för varje nationalitet. Som visar folkpsyket.

Så följde August Henrikssons betygssättning av vissa nationer: Engelsmännen: Bra; gentlemän, ett renhårigt folk, havets söner. Irländare: Att jämföra med tattare. Amerikanarna: Skrävliga; Skandinaverna: Bra. Tyskarna: "Hunner", brutala och härskylystna. Fransmännen: Trevliga, behagfulla, men liksom litet bakom i alla fall. De färgade raserna, "hedningarna": "Träffat de noblaste människor, sade den gamle vise och vittbereste sjöfararen.

Ja, som förut nämnts, nog var han vittberest. Londons Eastend skildrade han. Där var gränslöst elände. Liverpool, Storbritanniens andra miljonstad, hade han anlöpt ett par hundra gånger. De engelska städerna gav en trist bild med lortiga, barfota ungar vadande i sot och smuts. (August skildrade det gamla England — så är det inte nu, undantagandes sotet förstås. Det var de sociala kontrasternas land: Största rikedom och mest förfärliga fattigdom.

På de mest olika ställen hade hans fartyg kastat ankar: Pernamabuco, Ceylon, Djävulsön, Australien, Indonesien, Kalkutta, Kapstaden. Vid Kap Horn, Sydamerikas sydspets hade han varit med om de mest förfärliga stormar. Det var sommar där nere på Eldslandet, vid jultiden. Hans fartyg hade ångat förbi de ogästvänliga Falklandsöarna. Han hade i Indien sett människor bada i Ganges heliga men otroligt lortiga vatten. Sett landets urgamla religiositet och visdom, men också det fördärvliga kustväsendet.

Någon gång hade hans farkost plöjt polarhaven, andra gånger Stilla oceanen, med sina tusentals palmprydda korallöar. Här var Paradiset, människorna när de är som vackrast, gladast och bäst. Naturmänniskor i underbar natur. Havet kan vara upprört och vredgat också här liksom i andra farvatten. Sjömannen från Veinge hade många gånger upplevat stormar, tornados, svallvågor. Men det förfärligaste åskvädret han upplevat var — i Göteborg. Sjömansyrket är hårt och riskfyllt — och mindre romantiskt än man tror. Det är livet som insats. Isynnerhet i krigstid.

Men inte bara de stora vattnen är farliga. På landbacken lurar också faror. Som "farliga" städer nämnde han Hamburg, Amsterdam och isynnerhet (påstod August) Marseille. Dessa städers hamnkvarter vimlade av krogar och glädjehus.

Ett fartyg, som är långtradare, har ibland proviant för ett helt år. — Det rederi han sist och i 20 års tid tjänat var Svenska Lloyd, som förnämst seglar på främmande världsdelar. I maj 1938 fick Aug. Henriksson blindtarmsinflammation på sin nattvakt och vred sig i plågor på morgonen. Sedan tillstötte komplikationer. Av den anledningen firade han nu "semester" på landbacken. Havet har sina sagor och legender.

Underbara, egenartade sjömanshistorier. Produkter av många sjömäns fantasi under tidernas lopp. Världsomseglar. En sjöman är ofta något av en diktare.

Det s. k. Sargassohavet ute i Atlanten påstod en del gamla sjömän vara en enda gräsmatta. Överdrift förstås. I djupet existerar en rik undervattensseglation och ända upp i ytan når vattenväxterna och färgar vattnet grönt. Man tog, berättar vår sjöman, vid passagen över detta område upp tång. vacker, vitknoppig och satte i flaskor.

Sagan om det strålande landet Atlantis, som sjönk i havets djup — där nere på oceanens botten finnes resterna av rika kulturdrag av sjömännen — är en åldrig diktskapelse. De döda sjömännens ö en annan. Kanske beror det på att havet haft sina "vita fläckar", outforskade områden.

Ja, så berättade den gamle jordenruntseglaren från Veinge, allt medan han delgav sin filosofiska uppfattning av livet och människorna. Det var en människa som tänkt mycket och som ägde humorns och människoförståelsens gudagåva. Trots sina 74 år var han spänstig som en yngling och han längtade ut igen till de blå vidderna och det pulserande livet i främmande land. — Jag såg honom aldrig mer, vilket jag beklagar. Nu är han sedan många år borta. Den gamle världsomseglaren har nått sin sista hamn.

Charles.

Växtnäringstillförseln bör planeras på lång sikt

AVLASTA VÅRARBETET — GÖDSLA PÅ HÖSTEN

Målet för jordbruksdriften måste vara att få fram en verkligt bördig jord med god humus- eller mullhalt samt ett enligt jordanalys gott kalk-, fosfat- och kalitillstånd. Genom tillförsel av stallgödsel, halm, gröngödslingsväxter etc. kan mullhalten förbättras. Samtidigt tillföres även växtnäring. För att bringa upp jorden i ett gott växtnäringstillstånd behövs emellertid även en målmedveten tillförsel av kalk samt fosfor- och kaliumgödsel. Alla dessa åtgärder måste betraktas som grundförbättring, för vars genomförande erfordras en på lång sikt uppgjord plan.

Med här anförda synpunkter på tillförseln av växtnäring har jag velat fästa uppmärksamheten på nödvändigheten av att planera åtgärderna på lång sikt, framhåller statsagronom **O. Franck**, Statens Jordbruksförsök. Ifråga om kalk har det ingått i det allmänna medvetandet, att kalkning är en åtgärd för ett antal år framåt. Vi måste lära oss att se växtnäringstillförseln på liknande sätt samtidigt som hänsyn även måste tagas till att olika grödor har olika behov av växtnäring.

Går man in för ett långtidsprogram för växtnäringstillförsel, har man också möjlighet att i stor utsträckning komma ifrån den hittills alltför vanliga gödselspridningen i samband med vårbruket. Genom de senaste årens mekanisering och rationalisering av jordbruksdriften har vårbruket blivit helt förändrat mot bara för ett tiotal år sedan. Genom mekaniseringen har man fått möjlighet att så i rätt tid, just när jorden reder sig. Men samtidigt har tillgången på arbetskraft minskats. Därför är det oundgängligen nödvändigt att vårbruket ej kommer att omfatta fler arbetsmoment än som erfordras för själva sådden. Annars kan vi lätt få en arbetstopp, som förhindrar sådd i rätt tid. Vad några dagars försenad vårsådd betyder för skörden, torde de flesta lantmän ha klart för sig, utan att detta behöver illustreras med försöksresultat. Under de senaste åren har det därför blivit aktuellt att söka undvika tillförsel av gödselmedel och kalk i samband med vårsådden.

Genom att i största möjliga utsträckning tillföra fosfor- och kaliumgödsel under hösten kan man undvika att störa vårarbetet. Höstgödslingen torde ur ekonomisk synpunkt genom bättre utnyttjande av arbetskraften vara att rekommendera. En avgjord fördel med höstgödslingen av rent arbetsteknisk natur består däri att såväl vagnar som gödselspridare lättare forslas fram över fälten på hösten före höstplöjningen — även om ytbearbetning gjorts — än på våren, då fälten skall vara plöjda.

Höstgödsling med kväve sker numera främst i samband med halmnedplöjning. Härvid erfordras i allmänhet ett extra tillskott av kväve men även av fosfor, som båda utgör näring för de mikroorganismer, som nedbryter organiska ämnen. Kvävet kan på hösten ges som kalkkväve eller på kalkrik jord som ammonsulfat. Men kvävet kan även tillföras på våren, då man kan använda vilket kvävegödselmedel som helst. — Halmens omsättning synes främjas, om den ej direkt nedplöjes till fullt plogdjup utan tidigt på hösten först inmänges mer ytligt, exempelvis med tallriksskumplog eller tallriksharv.

Att höstgödsling ännu ej blivit allmänt genomförd, torde i viss mån bero på att jordbrukarna anser, att risk föreligger för uttvättning av växtnäring. Uttvättning av fosfor och kalium har studerats på olika håll i världen. Därvid har framgått, att man inte behöver räkna med att på hösten tillfört fosfat uttvättas. Från Danmark meddelar **Karsten Iversen**, att man endast på vissa genomsläppliga jordar funnit, att förlusten uppgått till maximum 2 proc. vid gödsling med 1.000 kg fosfat. I de danska försöken har även ingått tillförsel av 1.000 kg kalisalt pr ha. Härvid har man ej påträffat kalium i dräneringsvattnet från lerjordar, medan upp till 11 proc. uttvättas på sand- och 13 proc. på myrjordar.

Den i kalisalter ingående kloren urlakas lätt av genomrinnande nederbörd. Gives därför kalisalt i mycket god tid före sådd eller sättning, hinner en hel del av kloren att försvinna från matjordsskiktet, under det att växtnäringsämnet kalium kvarhålles. Att en del klor uttvättas är av fördel för vissa trädgårdsväxter och potatis, som är känsliga för överskott på klor.

Har man växtodlingen och växtnäringstillförseln planerad på lång sikt, då har man även sådan överblick över kommande års behov av växtnäringsmedel, att inköp av erforderlig handelsgödsel och kalk kan köras, när dessa produktionsmedel är billigast. Med nuvarande prissättning är handelsgödseln billigast på hösten. Av gödselmedlen bör allt vad som lämpligen kan spridas på hösten även tillföras vid denna årstid. Jorden är nämligen en utmärkt lagringsplats. För övrigt bör handelsgödseln lagras tillsammans med stallgödsel (t. ex. genom tillämpning av Hålsnäsmetoden) eller på jordbrukarnas egna magasin.

Vägarbete på havsbotten

Kullen i bakgrunden heter St. Michaels Mount och ligger utanför Cornwalls kust. Den har tillsammans med slottet i dagarna donerats till staten av ägaren lord St. Levan. Ut till kullen för en 700 m. lång väg, som endast kan användas vid ebb, då den dagligen används av hundratals besökare. Nu håller man på att stensätta denna egendomliga väg, och arbetet kan naturligtvis endast försiggå vid lågvatten.

Bara en bagatell

Av Hilding Strandh

Unga och nygifta fru Maj Löväng satt ensam i vardagsrummet och grät då hennes man Börje Löväng öppnade tamburdörren och hälsade sitt glada:

— Hej, älskling!

Fru Maj höjde sitt förgrätna ansikte och såg föraktfullt på sin man. Denne såg det och gick in med raska steg och undrade med bestörtning i rösten.

— Nej, men vad har hänt, Maj? Varför gråter du, min kära?

— Och det skall du fråga om! svarade Maj kallt.

— Sannerligen att jag begriper ett dugg. Här kommer jag hem efter hårt arbete till sent på kvällen, å så sitter du å lipar å kommer med förebråelser.... Nej, det här går sannerligen över mitt förstånd!

— Jasså, det gör det! Men du vet nog lika väl som jag vad orsaken är. De sena kvällarna har väl sina orsaker....

— Försök inte med några insuationer. Det har du ingen orsak till. Eller menar du kanske att jag....

— Jo, just det menar jag, å det lönar sej inte att du försöker kringgå förhållandet med låtsad ovisshet. Kväll efter kväll har jag fått sitta ensam hemma och vänta, vänta att du skulle komma från ditt arbete. Men nu vet jag vari ditt arbete bestått! svarade Maj i ett tonfall som var fullständigt främmande för Börje Löväng. Han kände en helig vrede stiga upp inom sig, men behärskade sig genast.

— Du är nervös Maj! Du säger saker du inte kan stå för, eller tror du verkligen att jag försöker gå bakom ryggen på dig med någon annan? Tror du verkligen så litet om min kärlek till dig? Vem är det som satt i dig sådana dumheter? Det har jag väl åtminstone rätt att få veta?

— Det är inga dumheter och ingen annan heller, som berättat det för mig. Tyvärr har jag själv sett det med mina egna ögon och dom är det minsann inget fel på!

Börjes förvåning blev ännu större vid dessa ord. Hans ansikte tedde sig som ett enda frågetecken.

— Vad i herrans namn går det åt dej Maj? Vad är det du sett för syner?

— Jo, min käre Börje, tror du kanske inte jag såg dig i kväll för omkring två timmar sedan. Du var på hemväg.... ja, skratta du, jag svär på att det var du. När du kom till vägskälet vid Anderssons mjölkbord kom en dam fram till dej och genast vände du om och gick med henne. Är det inte sant kanske? undrade Maj med en förnärmad knyck på nacken och tårfyllda ögon.

Börje stod som fallen från skyarna vid dessa ord. Men blott för ett ögonblick. I nästa minut drog ett leende över hans läppar som utmynnade i ett klingande skratt.

— Hahahaha! Och det gråter du för min kära lilla dumma Maj! Det var ju din syster Karin vet'ja, hon som är gift med Emil. Hon är ju så mörkrädd, som du kanske vet, så jag följde henne hem.... å så bjöd hon på kaffe å ja snackade en stund med Emil....

— Sådana undanflykter kan du behålla för dej själv. De går inte i mej! Tror du inte att om det varit Karin så hade hon följt med dej för att få träffa mej? I så fall känner du inte min syster! Men du får det som du vill ha det. Jag ämnar inte finna mig i att sitta hemma om kvällarna för att du ska ut och roa dej med andra! Så mycket du det vet!

— Nu är du orättvis Maj! Börjes röst lätt allvarlig och upprörd.

— Det är inga undanflykter jag kommer med. Du kan själv kontrollera dem. Ring upp Karin och hör efter, så får du veta sanningen. Annars kan jag göra det!

Börje går fram till telefonen.

— Låt bli att ringa! skriker Maj plötsligt, det räcker med att du förstört min nattro, utan att du behöver störa deras också!

— Klockan är bara halv elva å de brukar minsann inte ha någon brådska med att komma i säng! svarade Börje.

— Du gör det **inte!** skrek Maj och stampade med ena foten i golvet.

— Nej nu går det min själ för långt, min kära Maj. Du uppför dig som en ouppfostrad barnunge? Är du rädd att din inbillning om mina förehavande ska smulas sönder? Men nu får det vara slut med den här komedin och jag ringer Karin utan att be dej om lov.

Maj kastade sig gråtande på schäslongen, som var belägen strax intill bordet. Bertil står villrådig och ser sig omkring. Plötsligt ringer telefonen. Bertil svarar.

— Jo visst är Maj hemma! Ett ögonblick så kommer hon här! hör Maj Bertil säga. Vänd till Maj säger han i ett tonfall som röjer en aning triumf.

— Det är Karin som vill tala med dej!

Maj reser sig. Gör en ansträngning för att inte låta gråtsnuvig och tar telefonluren. Börje går ut i tamburen för att taga av sig ytterkläderna, som han inte tidigare fått tid med. Han lyssnar till Maj i telefonen.

— Hej på dej! hör Börje henne säga. Jo han är hemkommen.... Nej, men vad säger du.. ..är det sant?.... var det dig han följde hem? Du kan tro jag såg er. Jag trodde det var en annan dam, så Börje och jag har haft ett förskräckligt uppträde här kan du tro.... Du brukar ju alltid gå hit.... ja, jag trodde ju knappt något sådant om Börje.... Ja, det ska jag göra.

Forts. å sid. 8

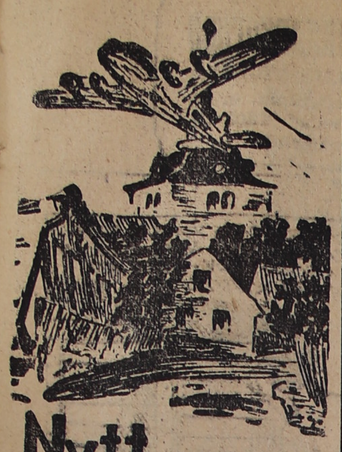

Nytt och flytt

Dagens namn
DAGNY.

Solen går upp kl. 5,34 och ned kl. 18,42.

Morgondagens namn
AMBJÖRN.

Solen går upp kl. 5,38 och ned kl. 18,37.

Måndagens namn
TYRA.

Solen går upp kl. 5,36 och ned kl. 18,40.

Dagens dikt:

Den sanna bönen fordrar ej att höras.
Men undrar blott att vägen ej är skum.
Man står där stum
och känner alla stora tankar föras
som blomsterdofter genom själens rum.

(RAGNAR JÄNDEL).

Ingen åtskillnad

I Paris zoologiska trädgård får man inte fotografera om man inte har löst en särskild kamerabiljett vid ingången. En av herrar uppsyningsmän kände därför den sanna jaktgläd-jen, när han för litet sedan utanför kamelens stängsel träffade på en ung dam i färd med att fotografera utan den saliggörande extrabiljetten.

Han hotade henne med böter, men hon förklarade under tårar:

— Men, monsieur, det var ju inte alls kamelerna jag ville fotografera, det var min fästman.

— Kameler, dromedarer, fästmän eller äkta män gör vi ingen åtskillnad på här, fräste uppsyningsmännen argt.

Vissla på flickor – men med måtta

NEW YORK (AEP).

New York stats högsta domstol har nu avgjort hur många gånger män får vissla på flickor utan att bli anklagade för störande av kvinnofriden. I USA liksom i Sverige, är det inte ovanligt att herrar i alla åldrar uttrycker sin beundran för en vacker dam på gatan genom att vissla på henne. En resolut amerikansk flicka gick emellertid till domstolen och krävde ett principbeslut i frågan, huruvida visslandet var förolämpande eller inte. Målet behandlades i laga ordning på en lägre domstol, där det fastställdes att mannen fick vissla hur mycket han ville och så länge han ville och så länge han inte tilltalade kvinnan på ett sårande sätt eller berörde henne. Högsta domstolen i staten New York har nu emellertid bestämt annorlunda och uppställt ett visselkodex för framtida bruk för vackra flickor, flanerande män och domare. Enligt beslutet får en man utan att bli anhållen vissla på flickor, men bara en gång och inte alltför högljutt, inte heller alltför långt. Skulle damen i fråga svara på visslingen med ett leende eller vända sig om och göra något tecken till samförstånd, får mannen vissla en gång till, utan att damen eller ordningsmakten skulle ha anledning att uppfatta den andra visslingen som ett ofredande av kvinnan. Skulle flickan visa sitt ogillande efter den första visslingen, eller fortsätta att gå utan att vända sig om, utan leende, så får mannen under inga omständigheter upprepa sitt tilltag, ty i så fall gäller den andra visslingen som grovt brott mot kvinnofriden och kan straffas med böter eller fängelse. — AEP.

Tre engelsmän stapplade fram över den brännande ökensanden. Whiskyn var slut sen två dagar tillbaka, struparna torra som kiselgur.

Då utbrast den ene plötsligt:
— Vi har ju vattnet!

EN ANNONS
i LAHOLMS TIDNING
ger alltid valuta.

i dag

Valet närmar sig med stora steg, dock lyckligtvis inte snabbare än en dag i sänder. Partiernas valaffischer, som lyser mot oss både här och där, är färggranna. Särskilt har deras deviser i år inriktats på skatten. Samtliga partier har skattesänkning på programmet, så nu blir det naturligtvis något av.

Det enda originella i årets valrörelse är väl de politiska husen. Högerpartiet har byggt ett billigt högerhus, folkpartikvinnorna i Göteborg har beslutat bygga ett billigt folkpartihus och Statens forskningsanstalt har byggt ett billigt hus, som väl får betecknas som koalitionspartiernas husbidrag till valrörelsen. Nu får vi bara hoppas, att politiseringen inte fortsätter så långt, att högermän bosätter sig i högerhus, folkpartister i folkpartihus och bondeförbundare o. socialdemokrater i statens hus. Kommunisterna har ännu inte kommit med något eget billigt hus, men det gör de nog inte heller, för de har ju sitt rätta hem i Sovjetparadiset.

— — —

På tisdag går Laholms skolors elevers stora höstorientering. Den har denna gång förlagts till Bölarp, och banläggare är den beprövade orienteraren Alf Göransson. Hans namn borgar för att det blir en bra och lagom svår bana, för han kan sin sak. Orienteringen gäller både folkskolans och samrealskolans barn, så det blir väl bortåt 500 barn som deltar i den.

Och valsöndagen går LIF:s o. LT:s sedvanliga propagandaorientering, varom våra av saken intresserade läsare redan fått veta det mesta på idrottssidan.

— — —

Man kan inte påstå, att södra Halland blivit glömt av Radiotjänst. Det har varit upprepade radioutsändningar härifrån. Radiotjänsts ombud i Halmstad adjunkt Frisk håller sig väl framme med lokala bidrag. Inom kort, troligen fredagen den 24 september, blir det ett nytt program med lokalt intresse för folk i södra Halland. Radiotjänst kommer då att sända en intervju, som man gjort med författare Ingvar Wahlén vid ett besök på Lergården, så som Wanlén kallar sin gård i sina böcker.

— — —

Det är frukttid. Torg och affärer dignar av äpplen, päron och plommon samt vidare av framför allt lingon. Priserna får betecknas som synnerligen låga. Fruktodlarna skall ju också ha lön för sin möda. Samtidigt utbjudes sydfrukter som bananer, apelsiner, druvor och persikor i stora mängder. Nog tycker man att det är tokigt, att denna fruktimport skall ske just när de svenska fruktodlarna har massor av frukt, som måste avsättas därför att den inte kan lagras.

— — —

Så en bild ur det levande livet i Laholm. Scen: Systembolagets utminuteringslokal.

En kund: — Vad kostar konjaken?

Fröken bakom disken: — Vilken sort skall det vara?

— Vilka sorter har ni och vad kostar de?

— Grönstedts X. O. kostar så och så mycket. V. O. kostar så. Hennesey kostar så och så. Och s. k. folkkonjak kostar så.

Kunden efter en stunds betänketid: — Ja, då tar jag väl en liter människokonjak.

— — —

Och till allra sist tillåter vi oss omtala, att tidningens medarbetare härom dagen fick bevittna, att en äldre man ställde sig i kön vid en lucka på postkontoret — för att avleverera en tipskupong. Men det fick han inte, vilket är begripligt. Den vänliga fröken visade tipparen, som tydligen var en nybörjare i gamet, till tidningsaffärerna.

G. B—d.

STÖD DE VANFÖRA!
Postgirokonto 90 05 53.
De Vanföras Riksorganisations Jubileumsinsamling

POSTRIDAREN på ÅSEN

(Forts.)

En berättelse från södra Halland av MARIA DÖÖS

Vad som hände uppe i Småland.

Gubbakarlens Kalles Maja hade under årens lopp ofta varit nere på Margretetorps gästgivaregård och sålt vilt, som Kalle skjutit, eller lämnat smultron och blåbär, vilka hon själv plockat, och på så sätt hade man på gästgivargården blivit bekant med tösen och fäst sig vid henne.

Maja hade vuxit upp till en mycket vacker flicka. Hon var inte längre så ljus, som när hon var liten snarare cendré, men de fina dragen hade hon kvar och sitt glada, vänliga sätt likaså.

Så en dag, när hon kommit dit för att lämna en stor korg bär, hade man frågat, om hon ville ta plats som lillpiga.

Flickan blev glad, man hade det mycket fattigt i Gubbakarlens lilla stuga, i synnerhet sedan Kalle dött, och kunde hon hjälpa till med att tjäna en slant, så var det bara bra.

Dag lades till dag och månad till månad och nu hade hon varit på Margretetorp i ett par års tid och hade också kunnat hjälpa de sina en smula och även lyckats sätta av en liten liten slant åt sig själv.

Men Maja kände och begrep, att skulle hon ha någon framgång i livet, så fick hon nog skilja sig från Gubbakarlens. Hon förstod, ja, hon visste föresten, att hon inte hörde ihop med tattarfolket.

Kalle hade på sin dödsbädd bekänt sitt dåd för henne och samtidigt lämnat henne den ring, som hon haft i en kedja om halsen, när han fann henne. Han hade under alla år gömt den, trots att han, under nödåren särskilt, många gånger varit frestad att göra sig av med den. Han hade dock avstått därifrån.

Maja var tacksam därför. Det var hennes käraste klenod, vilken hon alltid bar på sig.

Så kom då ett tillfälle för henne.

Gästgivarfruns bror kom på besök och dagen innan han skulle resa, kallade han in sin syster i enrum och sade:

"Tycker du inte det är synd, att den flickan skall gå som lillpiga i alla dar', ty så kommer det att bli, om ingen tar' henne här ifrån. Hon har haft alltför mycket med tattarfolket på Åsen att göra, för att komma någon vart här, och jag ger mig dalern på, att hon inte är någon tattarunge, det syns på utanskriften. Jag tar henne med och låter henne bli uppasserska på mitt gästgiveri."

Systern såg först inte så road ut. Hon ville inte gärna avvara Maja, vilken nu kunde göra riktigt bra nytta för sig, men så tog hennes goda hjärta överhand och hon sade:

"Du kan ju fråga henne, vill hon, så skall jag inte hindra henne".

Maja blev efterskickad och det blev uppgjort mellan de tre, att hon genast skulle följa med.

Hon kom på så sätt till en gästgivaregård rätt långt inåt landet och nu finna vi henne här sysselsatt med städning.

I dag var det mera liv och rörelse än vanligt.

Pigorna sprungo ut och in i källare och visthusbod.

I herrskapsdelen av gästgivaregården fejades och bäddades sovrummen, ja, för övrigt stökades det i hela huset, ty allt utrymme skulle tagas i bruk från hållstugan till de bästa rummen.

I köket stod gästgivarmor själv bland grytor och kastruller och dirigerade allt inomhus.

Gästgivaren gick omkring och kontrollerade att allt blev åtlytt. Ja, han var till och med ute i stallet och såg till att där fanns foder och plats för hästarna.

Det hade kommit bud om, att en truppstyrka, på väg från kriget i Finland, skulle förläggas här för att sedan upplösas.

Bland befälet som anlände befann sig en äldre ryttmästare och en ung löjtnant.

Maja såg den unge löjtnanten hoppa av hästen och lämna tyglarna till en stallknekt. Hennes hjärta började klappa våldsamt. Han var så ståtlig den unge löjtnanten, lång och ljus. Armen hade han i band — "ja, han kommer ju direkt från kriget", tänkte Maja, "hoppas han inte är illa skadad, det vore synd".

Men Maja kunde inte stå här och bara stirra och glömma sig kvar vid fönstret, det gick inte an.

"Tänk om någon ser mej", funderade hon vidare, "jag får gå ut i förstugan och se om jag kan hjälpa till med något".

Under tiden hade en del officerare kommit in där och Maja fick bråttom med att visa dem deras rum och i övrigt hjälpa dem tillrätta.

Ryttmästaren kom just in genom ytterdörren och fick se Maja.

Han stannade häpen på tröskeln — var hade han sett denna flicka förut? Han fortsatte upp på sitt rum, men tanken på flickan följöljde honom, och nu visste han plötsligt var likheten fanns och han påminde sig sin ungdom.

Han tänkte på några vackra dagar nere i Halland, där han varit flyktigt förälskad i den unga flicka, som tvingades bli hans maka, men som han genast skilt sig från.

Varför hade han gjort det?

Egentligen hade han ju, trodde han nu, varit verkligt förälskad i henne, men det var i någon sorts desperation han handlat.

Om hon ändå på något sätt hade meddelat sig med honom, så att han inte blivit alldeles överrumplad, men han hade ju inte hört ett ord från henne, innan överstens order kom och då hade visst den lede farit i honom, ty annars hade han väl inte betett sig så.

Samvetskvalen kommo över honom, som så ofta, men han slog bort tankarna. Det var ingenting att göra åt saken nu. Han kunde inte ens söka upp sin frånskilda maka och säga henne, att han ångrade sig och bedja om tillgift.

Den unga kvinna, som han handlade så illa emot, var död sedan många år.

Hon sörjde sig visst till lungsot, hade han hört.

Ja, det var väl inte bara hans fel, att hon blev sjuk.

Det var nog den lilla dotterns spårlösa försvinnande uppe på Hallandsås, som var den främsta orsaken.

Det var förresten underligt, att man aldrig kunnat få upp ett spår efter henne.

Kanske hade vargen varit framme.

När man — efter det man infångat de skenande hästarna och satt sig i förbindelse med överstens uppe i Halland — omedelbart börjat leta efter den lilla, hade ett starkt snöfall redan sopat igen alla spår.

Ryttmästaren var i allmänhet ingen festprisse, men när som nu ångern och samvetskvalen satte åt honom, hade han svårt att hålla sig från glaset.

När han kom ner i skänkrummet, omklädd och putsad, reste alla officerarna sig, men han vinkade avvärjande med handen:

"Sitt ner, kamrater, sitt ner" log han, men svårmodet låg som en lätt skugga över hans ansikte.

——Jag får lov att göra mig en glad kväll, om jag skall få någon sömn till natten", resonerade han med sig själv, "tusan också att den där flickans anblick skulle ge mig sådana hallucinationer".

Den intet anande Maja gick glad och vänlig runt kring det stora bordet och serverade gästerna.

En del av dem skulle redan i morgon bryta upp, hade hon hört.

"Vilka voro de, den unge löjtnanten var väl inte bland dem", hoppades hon.

"Kom hit, min sockerpulla, får jag tala vid henne", ryttmästaren började bliva påverkad av spriten och han drog henne till sig och nöp henne i kinden.

Maja försökte streta emot, men hon vågade inte heller vara oartig.

Den unge löjtnanten tittade likgiltigt upp, men när han såg flickans förskrämda blick, blev han uppmärksam.

Flickan var vacker, det var inget tvivel om, och det grep honom i hjärtat, när han såg hennes förtvivlade försök att klara sig mot den påträngande

Stämningen började bli hög, alla voro glada att vara hemma igen från kriget, som till slut avlupit utan större skada för Sverige.

Man pokulerade och drack varandra till, man skålade för konungen och fosterlandet, för hemkomsten och för kamratskapet.

Konungen hade till sist ändå lyckats klara både flottan och freden. Slutet gott — allting gott — tyckte man nu, även om stämningen emot honom senare slog om.

Efter hand som kvällen fram skred, troppade den ene efter den andre av, man var trött efter en ansträngande dag och behövde vila, och till slut fanns endast löjtnanten kvar.

Han gick blygt fram till Maja och frågade om han kunde få hjälp med omläggningen av sin skadade arm.

Han hade varit i fält länge och inte sett annat än marketentskor och löst folk, som följde hären, och nu tyckte han sig i denna unga flicka se något underbart, ja, nästan himmelskt, kontrasten var slående.

Det var för Maja en glädje att få hjälpa honom, och med flinka fingrar ansade hon såret, tvättade och lade om det, sedan hon först hjälpt honom av med uniformsrocken.

Följande dag red ryttmästaren bort, han hade en egendom någon mil längre norrut. Det var hög tid, att han kom hem och fick överta tillsynen av sina domäner.

Löjtnanten däremot stannade kvar, såret skulle läkas inbillade han sig själv, fastän innerst inne visste han, att det var för Majas skull.

Allt eftersom tiden led lärde han sig mer och mer att hålla av henne, ja, det var bestämt verklig kärlek han hyste till denna flicka, vilken var så ung och oskyldig, men som ändå hade något så lillgammalt och erfaret i sitt väsen, nästan som om hon sett mera av det verkliga stygga livet än han, som varit i kriget och fått utstå så mycket.

En dag beslöt ryttmästaren att rida till gästgivaregården för att se till sin unge löjtnant. Skälen var egentligen, att han inte kunde släppa tanken på den unga uppasserskan, och han var tvungen att än en gång övertyga sig om, huruvida likheten var så slående, som han i första hastigheten tyckt.

Alltnog, beslut och handling voro ett för honom och så befallde han fram sin häst.

Det var uppe i Småland, i de stora skogarnas och de många sjöarnas land.

Man hade hunnit en god bit in i oktober. Ännu dröjde visserligen sommaren kvar och på dagen kunde det vara riktigt varmt, synnerligast vid klart väder, då solen sken och luften var stilla, men på nätterna hade frosten börjat nypa.

Bokskogen hade antagit en kopparröd färg, och det var som att rida genom ett eldhav eller genom eldflammor, men det var inga hotande sådana; allt var så stilla och ljuvligt vackert att ryttmästaren njöt i fulla drag.

Ibland lyste en liten skogssjö fram genom lövverket och då var det som om ett vänligt blänkande öga sett på honom och naturen själv viskat i hans öra:

"Ser du hur mycket det finns att vara tacksam för, hur oändligt vist det är ordnat i världen, hur allt följer årstidernas växlingar liksom människan sina åldrar, och hur varje tidsperiod har sina tecken och skönhetsvärden; först våren med solsken och den vrande glädjen och ibland storm och vind, sedan sommaren med knoppning, blomning och den fulla mognaden, därefter hösten med den stilla ron, och så vintern med sin snö, som döljer allt grått och fult och förskönar de trista dagarna och slutligen lägger sig som ett stilla täckte över allting. Naturen från frid, så ock människan".

Men ännu var det för ryttmästaren bara höst och det var långt till den riktiga vintern.

Han gav hästen sporrarna och denne satte av i trav fram till gästgivaregården.

Här var det stor uppståndelse — Maja var försvunnen.

Gästgivaremor kunde inte annat berätta, än att det kommit en tattare vägen fram och gått in i hållstugan. Här hade han slagit sig ned vid ett bord och druckit några supar och efter en stund hade han bett att få tala med uppasserskan.

När Maja kom ut dit hade de två blivit ensamma där, så ingen visste vad de båda talat om.

Tattaren, som efter en stund lagt betalning på bordet, hade stigit upp och gått och när Maja kom in i matrummet hade hon varit mycket tankfull och sett dyster ut.

Detta var i går och i dag på morgonen var hon försvunnen.

I hela huset var det uppståndelse, ty alla tyckte om flickan och oron för henne var stor.

Den unge löjtnanten var förtvivlad. Han hade dagen förut för henne bekänt sin kärlek och hon hade lovat att bli hans maka.

Han visste och förstod nog, att det inte skulle bli så lätt att få sin chefs medgivande till detta giftermål, men det fick bära eller brista, från Maja ville han inte avstå.

Så stod saken när ryttmästaren anlände och man satte genast igång med efterforskning efter den försvunna.

De två ryttarna galopperade bort åt vart sitt håll och hållkarlen och så många som i övrigt kunde avvaras på gästgivaregården skickades ut åt alla väderstreck.

Hon kan ju inte ha hunnit så långt bort, resonerade man, hon går ju till fots och blir nog snart trött, ovan som hon är att vistas i skog och mark.

Men Maja var inte ovan, visst var det längesedan hon sprungit uppe på Åsen barfota över stock och sten, men hon hade ändå inte glömt bort att röra sig i vildmarken.

Gästgivaren, vilken var den ende som visste varifrån han hämtat henne, sade ingenting. Han trodde sig förstå henne och anade, att hon givit sig iväg med tattaren av fri vilja.

Efter några timmar kommo alla utom löjtnanten tillbaka med oförrättat ärende.

(Forts.)

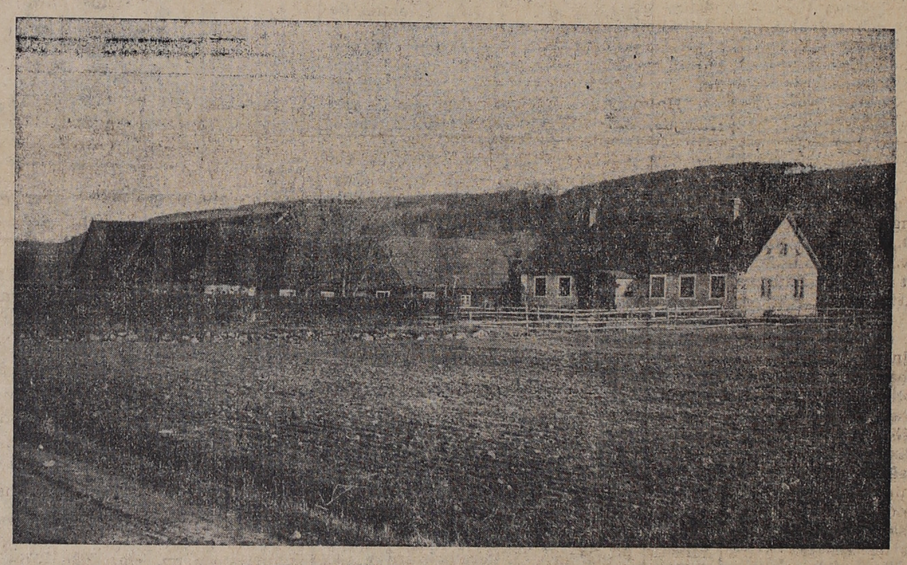

Magnus Hallbergs hem i Östra Karup.

DEDIKATION

ALLT VAD LIVET KAN GE AV LYCKA,
ALLT VAD SOLEN KAN GE AV LJUS,
ALLT VAD MÄNNISKOVÄG KAN SMYCKA,
ALLT VAD RO GER I VÄRLDENS BRUS,
ALLT VAD VÅREN HAR FRISKT OCH GRÖNT,
ALLT VAD HJÄRTAT HAR GOTT OCH SKÖNT
JAG DIG ÖNSKAR, DU UNGA FLICKA
ÖNSKAR D I G AV MITT HJÄRTAS GRUND.

Mellbystrand den 24 aug. 1954

Joël Wangö

Fyller någon år

I Er vänkrets eller har någon annan en högtidsdag? Skriv då några personliga rader om honom eller henne och sänd dem till Laholms Tidning. Ni kan kan också lämna uppgifterna per telefon.

LAHOLMS TIDNING
— SÖDRA HALLANDS ORTSTIDNING —
deklarerar med TS-kontrollerade siffror en stigande upplaga 1954

LAHOLMS TIDNING

LÖRDAGEN DEN 11 SEPTEMBER 1954.

Södra Hallands bästa annonsorgan
är sedan många år LAHOLMS TIDNING
Lokaltidningen studeras alltid noggrannt, o. en annons i denna blir alltid observerad. Tänk på detta, när Ni gör upp Edra annonsplaner!

RADIO

LÖRDAG

6.15 Gökotta. Morgonvandring till fågelsång.
6.30 Nyheter och väderlek. Därefter: Blandad underhållning.
7.40 Morgonandakt. Kontraktsprost Yngve Ahlberg. (Halmstad.)
8.00—8.15 Nyheter och väderlek.
12.00 Klockspelet i Stadshustornet. Dagens dikt. Därefter: Sordinerat. Nils-Erik Sandells kvintett spelar.
12.30 Nyheter och väderlek. Börsnoteringar. Därefter: Blås ut! Marscher på grammofon.
12.55 Tidssignal.
13.00 Körsång från Högre Allmänna Läroverket för flickor, Malmö. Dir.: Ingeborg Oom-Svanlund.
13.15 Solens ö i Siljan. Besök på Sollerön.
13.45 Arne Färms dragspelstrio. (Malmö.)
14.05 Saltvattensmänniskan. Ur »Frivilligt skeppsbruten» av Alain Bombard. Uppläsning av Erik Strandmark.
14.30 Musikalisk underhållning. Cedric Dumont orkester. (Inspelning från Schweiz' radio, Bern.) 14.55 Tatjana Angelini sjunger till Julius Jacobsens ensemble. 15.25 Grammofon.
15.40 För flickor och pojkar: Så väva vi vadmal... Underhållning från Västergötland.
16.05 Kammarkonsert. Inga Ekelund-Langefors, mezzosopran. Vid flygeln: Stig Westerberg.
16.35 Incontri in Italia. Italiens lektion av fil. lic. Gösta Andersson. (Uppsala.)
17.00 Väderlek.
17.10 Bussig eller busig ungdom. Samtal mellan borgmästare Oscar Dahlbäck, fil. lic. Anna-Lisa Kälvesten och pol. mag. Thore Petersson.
17.40 William Linds hammondtrio.
17.50 Veckans löpsedel.
18.00 Helgsmålsringning från Ljusnarsbergs kyrka i Västmanland.
18.10 Finland—Sverige och Norge —Sverige i fri idrott.
18.55 Meddelanden.
19.00 Nyheter och väderlek. Dagens eko.
19.30 Gammal dansmusik av Sigurd Ågrens orkester.
20.00 Timmen K. Gösta Knutsson bjuder på familjeunderhållning. Dir.: Stig Rybrant.
21.00 William Clauson sjunger till gitarr.
21.20 Naturligt uppträdande. Benkt-Åke Benktsson kåserar. (Malmö.)
21.50 Sergej Rachmaninov: Konsert nr 1 fiss-moll för piano och orkester op. 1. Carl Tillius och Göteborgs radioorkester. Dir.: Sixten Eckerberg.
22.15 Nyheter och väderlek.
22.30—24.00 Musik till midnatt. Elvagäster: The Four Knights. (Grammofon.)

Danska radioprogrammet lördag.

6.00 och 7.00 nyheter. 7.35—8.25 grammofonmusik. 10.45—11.15 musik till arbetet. 12.00 middagskonsert. 13.35 grammofonmusik. 14.15 operasånger. 15.00 eftermiddagskonsert. 17.10 uppläsning. 18.00 grammofoncauseri. 18.25 Svend Asmussen spelar upp. 19.15 20 frågor. 20.35 reportage. 22.15—23.00 dansmusik från Nimb. Andra programmet 283 och 210 meter. 18.00 röster från graven. 18.20 Jascha Heifetz spelar. 19.45 jazzklubben. 20.30 uppläsning. 21.00 från festspelen i Salzburg. 22.15—23.00 en japansk hovdams roman.

Danska radioprogrammet söndag

8,00 nyheter, 9,00 grammofon, 12,00 önskeprogram på grammofon, 15,25 Nissen-kören från Oslo sjunger. 16,00 eftermiddagskonsert. 17,35 tipsresultat, 18,00 uppläsning, 19,30 symfoniorkestern spelar. 22,15—23,00 stora tonkonstnärer jag mött, Georg Höeberg. Andra programmet: 283 och 210 meter: 9,00 grammofonmusik till morgonkaffet. 10,15 harpa och piano. 10,55 söndagsturen till Stevns. 18,00 Kurt Jensen och hans orkester, 19,00 söndagens idrott. 20,45 musik. 21,15 underhållning. 22,15—23,00 dansmusik från Atlantic Palace.

SÖNDAGEN DEN 12 SEPT.

7.30 Söndagsmorgon.
7.35 Fransk lektion av Pierre Davoust.
8.00 Nyheter och väderlek.
8.15 Tom Thumb. Engelsk sagoserie av Paul Britten Austin.
8.40 Som ni behagar. Ett önskeprogram arrangerat av Tage Danielsson.
9.05 En glad ton.
9.35 Utlänningar på svensk arbetsmarknad. Överdirektör C. W. Curtman om en ny lagstiftning.
9.45 Höstgödsling kontra vårgödsling. Agr. lic. Lars Fredriksson. (Uppsala.)
10.00 Grammofonkonsert.
11.00 Högmässa i Mariakyrkan, Göteborg.
12.15 Skog och bygd. Samtal mellan Nils Dahlbec' och Nils Linnman.
12.30 Nyheter och väderlek. Därefter: Gamla skivbekanta.
12.55 Tidssignal.
13.00 Var 14:e dag. Illustrerad bygdejournal. Redaktör: Carl-Åke Wadsten.
13.30 Pianokompositioner spelade av Bruno Rigacci, Italien.
13.55 Vem är min nästa? Ur »Ljuset från Akropolis» av Vilhelm Grönbech. Uppläsning av Karl-Magnus Thulstrup. (Göteborg).
14.15 Musikalisk underhållning.
15.15 Landskampen Finland—Sverige i fri idrott. (Helsingfors).
15.45 Kammarkonsert.
16.25 Carl Nielsen. Veckans tonsättarporträtt av Julius Rabe.
16.40 Idrottskrönika.
17.00 Väderlek.
17.10 Ungdomsteatern: Skattkammarön. Äventyrspjäs i 3 delar av Carl-Otto Sandgren efter Robert Louis Stevensons roman. Regi: Hans Dahlin. Del. II: Myteriet.
17.55 De lokala valdebatterna. Orientering om lyssningsmöjligheterna.
18.00 Aftongudstjänst i S:ta Eugenia katolska kyrka.
18.55 Meddelanden.
19.00 Nyheter och väderlek. Dagen eko.
19.30 Musik i parken. Medverkande: Elisabeth Söderström, Lars Klintorph och Varietéorkestern. Dir.: Åke Jelving.
20.00—21.30 Inför kommunalvalet 1954. Politiska debatter i
Stockholm: Redaktör Alft Grandien (h), pol. mag. Thore Petersson (bf), t. f. borgarrådet Erik Huss (fp), borgarrådet Hjalmar Mehr (s) och redaktör Knut Olsson (k). — (Spånga)
Göteborg: Fröken Stina Wallerius, Göteborg (h), riksdagsman Anders Pettersson, Vessigebro (bf), direktör Bertil Thorburn, Göteborg (fp) redaktör Torsten Henrikson, Göteborg (s) och redaktör Nils Holmberg, Göteborg (k). — (Göteborg.)
Malmö: Riksdagsman Jöns Nilsson, Bästekille (h), riksdagsman Stig F. Hansson, Skurup (bf), riksdagsman Filip Kristensson, Osby (fp), landstingsman Torsten Andrée, Lund (s) och redaktör Bror Malmquist, Malmö (k). — (Hörby.)
Falun: Riksdagsman Birger Gezelius, Falun (h), riksdagsman Bob L. Jansson, Aspeboda (bf), vice talman Anders Olsson, Mora (fp), riksdagsman Sven Mellqvist, Falun (s) och ombudsman Gottfrid Gustavsson, Borlänge (k). — (Falun.)
Sundsvall: Riksdagsman Nils Agerberg, Östersund (h), riksdagsman Nils Jönsson, Lockne (bf), riksdagsman John R. Anderson, Sundsvall (fp), riksdagsman Harald Kärrlander, Kyrkdal (s) och ombudsman Henning Nilsson, Gävle (k). — (Sundsvall/Östersund.)
Luleå: Riksdagsman Ragnar Bergh, Luleå (h), riksdagsman Harald Larsson, Hedenäset (bf), riksdagsman Henning Gustafsson, Skellefteå (fp), riksdagsman Gösta Skoglund, Umeå (s) och riksdagsman Helmer Persson, Gammelgården (k) — (Luleå.)
Visby: Överlärare Anders Dahlgren, Stånga (h), riksdagsman Per Svensson, Benkvarka (bf), riksdagsman Johan Ahlsten, Hemse (fp) och riksdagsman Georg Pettersson, Visby (s). — (Visby.)
Över Motala och övriga stationer:
20.00 Gaby Stenberg och en flygel (Malmö.)
20.15 Heinrich Berg, Österrike, spelar preludier av Chopin.
20.35 Sot och bot. En novell av Hjalmar Bergman. Uppläsning av Stina Bergman. (Repris.)

Danska radioprogrammet måndag

6,00 och 7,00 nyheter, 7,35 grammofonmusik, 12,00 Århus stadsorkester spelar, 14.30—15,30 musik till arbetet. 16,00 serenader. 16,50 uppläsning. 17,10 konsertsånger. 19,25 gammal dansmusik, 21,00 fransk orgelmusik. 22,15—23,00 dansmusik från Wivex. Andra programmet 283 och 210 meter. 18,00 musik vid spisetid, 19,15 reportage. 20,30 grammofon 21,30 grammofon 21,25 under Italiens himmel. 22,15 poesiboken.

MÅNDAGEN DEN 13 SEPT.

6.15 Vardagsmorgon. Därefter: Grammofonmusik.
6.30 Nyheter och väderlek Därefter: Måndagsblandning.
7.40 Morgonandakt. Bibelläsning och bön. Biskop Manfred Björkquist.
8.00 Nyheter och väderlek.
8.15 Hans Buschs orkester.
8.45—9.15 Skolradio. Listen and Learn. Klass 7. Korrespondenskurs i engelska. Svante Hjelmström.
11.00 Musik under arbetet med Melker Davidsons kapell.
12.00 Klockspelet i Stadshustornet. Dagens dikt. Därefter: Populärtrion.
12.30 Nyheter och väderlek. Därefter: Börsnoteringar.
12.45 En spådom i kaffesump. Anselm Olsson berättar. (Sundsvall.)
12.55 Tidssignal.
13.00 Skolradio. Pelle Reporter bakom vindrutan. Manuskript: Harald Pettersson.
13.25 Rytmisk underhållning med Johnny Forsmans kvintett och på grammofon sångensemblen The Four Lads.
14.10—14.30 Skolradio. The Day of the Football Cup Final.
17.00 Väderlek.
17.10 För flickor och pojkar: Anne på Grönkulla. Annika Tretow läser ur en bok av L. M. Montgomery. (Göteborg.)
17.30 Grammofonmusik. 1. Jönköpings regementes marsch (H. Parlow). Flottans musikkår. Dir. Ivar Widner. 2. En månskenspromenad (Ehrling-Hellström). Sångkvintetten High-Notes. 3. Valse varieté (Egit Hauge). Egil Hauge, dragspel. 4. Three coins in the fountain (Styne-Cahn). Chris Dane, sång. Harry Arnolds ork. 5. Kärleken kommer, kärleken går, vals (Misraki-Gerhard). Stina-Brita Melander, sång. Erik Franks musetteensemble. 6. Poinciana (Nat Simon). André Kostelanetz ork 7. Jota (Manuel de Falla). Carmen Torres, sång. 8. Den sjunkna katedralen (Claude Debussy). Walter Gieseking, piano. 9. Concertino c-moll för klarinett och ork. op. 26 (Carl Maria von Weber). Solist: Alfred Boркner Berlins filharmoniska ork. Dir.: Ernst Schrader 10. Hochzeitslied (Loewe-Goethe). Kim Borg, sång. 11. Manfred, uvertyr (Robert Schumann). Wiens filharmoniska ork. Dir.: Wilhelm Furtwängler.
18.30 Vi tänkte och det blev. Gamla klasskamrater samtalar.
18.55 Meddelanden.
19.00 Nyheter och väderlek Dagens eko
19.30 På verandan. Lättlyssnat sommarnöje i sällskap med Bertil Perrolf.
20.00 Radioföljetongen Ankleken av Sigfrid Siwertz. Uppläsning av Tore Lindwall. (Göteborg.)
20.20 Kammarkonsert Zoltán Kodály: Sonat för solovioloncell. Erling Bløndal Bengtsson. Danmark. (Malmö.)
20.50 Orientering. 20.50 Människor utanför. Litteraturkrönika av Bengt Holmqvist. 21.10 Sommar under jorden. Arkeologer berättar.
21.50 September song. Bertil Hellströms ork. spelar. (Göteborg.)
22.15 Nyheter och väderlek
22.30—23.00 Melodiexpress från London. Ett sommarbrev om engelska skönsångare.

Gynna LT:s annonsörer

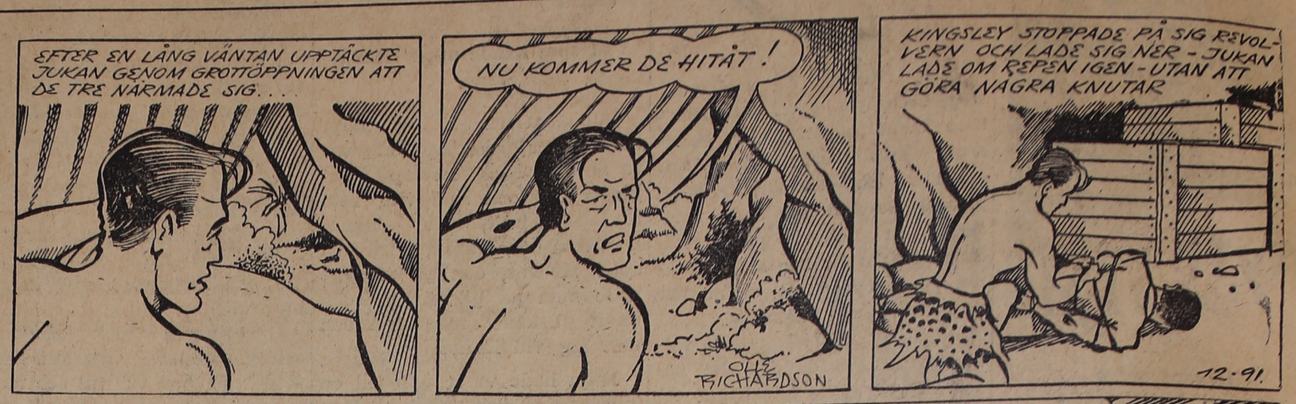

ALLAN KÄMPE

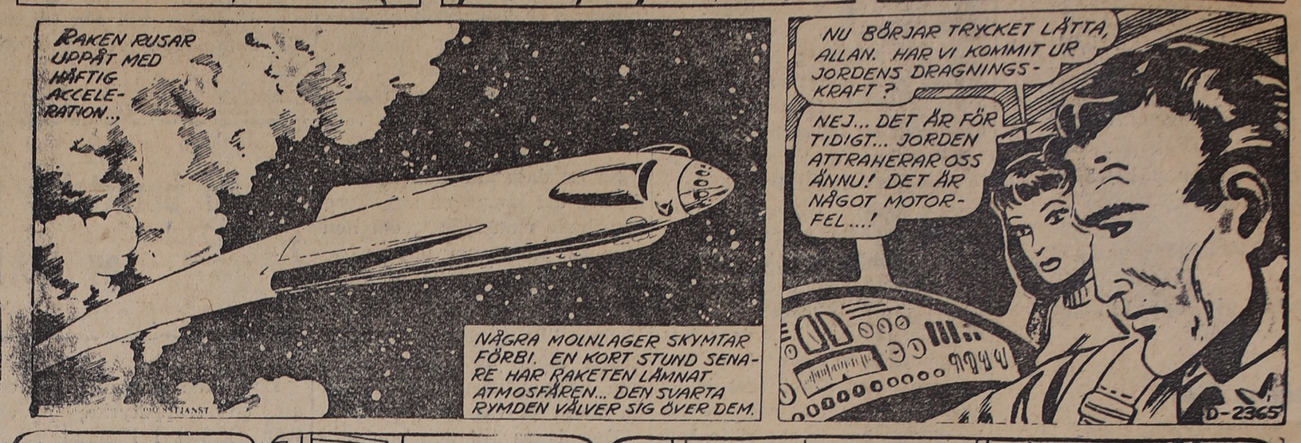

FILIP och MAJKEN

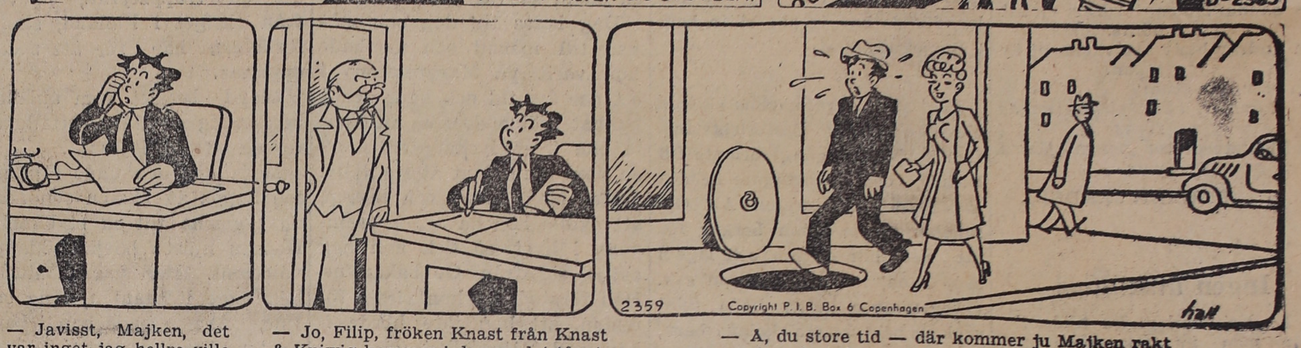

— Javisst, Majken, det var inget jag hellre ville än ta en promenad med dej, men jag har ju mitt arbete att tänka på!

— Jo, Filip, fröken Knast från Knast & Kniwig kommer i dag med 4-tåget. Kan ni inte gå ner till centralen och möta henne!

— A, du store tid — där kommer ju Majken rakt emot mej — den som bara kunde sjunka i jorden ändå!

OLLI

NALLE PELLE PINGU

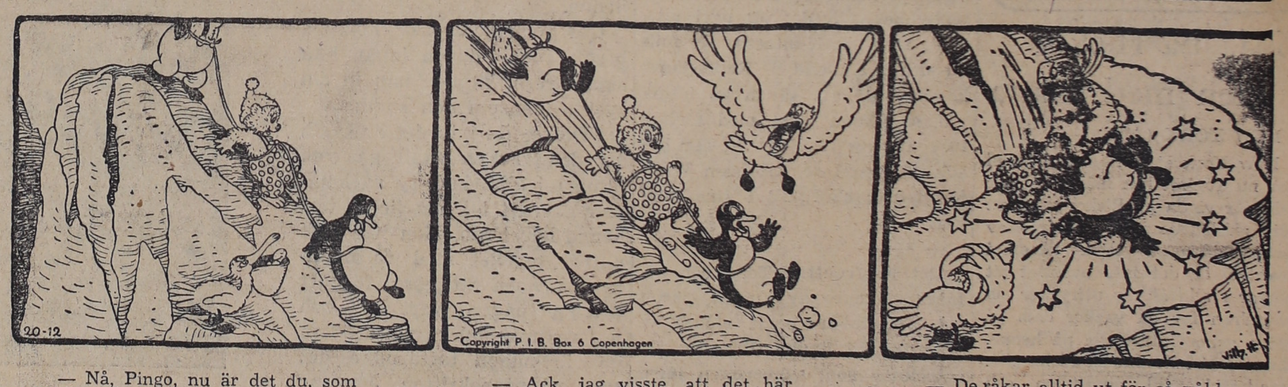

— Nå, Pingo, nu är det du, som är förste man. Visa oss nu, att du är e nlämplig färdledare.
— Var bara lugn, Nalle, jag klättrar så långsamt, så långsamt.

— Ack, jag visste, att det här smygandet skulle sluta med en rutschtur. Försök att hålla igen, Sälle. Ja, de skulle i alla fall ha följt vägen.

— De råkar alltid ut för så våldsamma ting, jag måste bort och skilja bunten åt. Sälle har som vanligt klarat sig bäst!

BARA EN...
forts. fr. sid. 6.

ja tack ska du ha, då kommer vi morron. Hälsa Emil.... ja, ja, hej då!

Maj lade på luren. Hon var både glad och ledsen när Börje återvände från tamburen. Han log mot henne. Med en snyftning föll hon i hans armar.

— Förlåt mej Börje! Kan du det?

— Visst förlåter jag dej Maj! Det var ju bara en bagatell, men gör inte om det, sade han och höjde pekfingret varnande. Så tryckte han henne hårt intill sig och kysste henne innerligt.

Kära bröder, bedjen för oss.

Är någon bland eder sjuk, må han då kalla till sig församlingens äldste; och dessa må bedja över honom. Och trons bön skall hjälpa den sjuke, och Herren skall låta honom stå upp igen. Bedjen för varandra, på det att I mån bliva botade.

Mycket förmår en rättfärdig mans bön, när den bedes med kraft. Elias var en människa, med samma natur som vi. Han bad en bön, att det icke skulle regna, och det regnade icke på jorden under tre år och sex månader; åter bad han, och då gav himmelen regn, och jorden bar sin frukt.

Gören detta under ständig åkallan och bön, så att I alltjämt bedjen i Anden och vaken, under ständig uthållighet och ständig bön för alla de heliga.

Han vet huru oavlåtligt jag tänker på eder. — I mina bönner alltid kämpande för eder, för att I skolen stå fasta och vara fullkomliga och fullt vissa i allt, som är Guds vilja.

NYTT LIV

Av EMILIE LORING

(5)

— Jag hörde att du var här Merton. Du dröjde så länge, att jag måste gå ut och se vad som hänt dig. För katten, miss Bourne, det gläder mig att ni inte har gått. Jag satt just försjunken i ett affärsproblem, när miss Dowse ringde, och i första ögonblicket sade mig ert namn ingenting, men sedan kom jag med en gång ihåg en ung vacker flicka i en mjuk vit klänning. Jag skulle just springa ut och hejda er, när Merton anmäldes. Naturligtvis har jag en plats år er. Ni är just den jag behöver. Ni...

— Vänta ett ögonblick.

Gregory Merton avbröt honom utan märkbar iver, och hans klara grå ögon betraktade henne förbryllat och skarpt under de mar[illegible]en.

[illegible]r en ny sekreterare, tillade han. Vill ni ha den platsen, miss Bourne? — Bry dig inte om det här, Merton. Jag engagerade henne först. Du kan inte . . .

Linda skrattade plötsligt. Hennes läppar kröktes utmanande ovanför den kraftiga hakan och groparna i hennes kinder framträdde tydligt.

— Den här situationen kan inte vara sann. Det verkar som en novell i en veckotidning. Två affärsmän slåss om en flicka utan att ha en aning om vad hon duger till. Det är inte klokt.

— Ni misstar er. Jag vet en hel del om vad ni kan prestera i arbetsväg, miss Bourne, rättade Sanders henne. Jag spelade golf med er chef, Sim Cove, i somras. När han inte disputerade om poängen, utlät han sig vitt och brett om att han hade världens bästa sekreterare och affärskvinna och att ni praktiskt taget skötte hans fastighetsbyrå. Så ni ser att jag inte anställer en flicka därför att hon är charmfull.

— Och jag gör mitt erbjudande därför att jag känner igen dugligheten när jag träffar på den. Jag är ett känslospröt, ett sådant där psykologiskt fenomen, ser ni, miss Bourne. Genom att se på er kan jag tala om för er att ni kommer att passa in i min organisation lika perfekt som den felande biten i ett läggpuzzle. Jag kan garantera att jag blir världens bäste chef.

Greg talade i skämtsam ton men hans ögon var allvarliga när de mötte hennes, nästan som om han varnat henne för att tveka. Hon tyckte om honom, tyckte mera om honom nu än vid deras första sammanträffande. För hennes minne stod bilden av detta möte lika klar som om det inträffat i går. Hon såg honom luta sig framåt i bilen och hörde honom säga: Säg mig inte att jag tagit fel. Att det inte var i dag jag skulle äta middag hos er.

Han var Hesters vän. Hennes mor och syster hade inte velat att hon skulle träffa honom. Han hade i själva verket blivit den direkta anledningen till att hon rest hemifrån, fastän orsaken låg djupare, mycket djupare. Detta avgjorde saken. Hon ville hålla sig så långt borta från honom som möjligt. Att döma av den animositet, som rådde mellan de båda männen och som var synnerligen påtaglig, skulle Keith Sanders kontor i så fall vara det ställe, där hon kunde känna sig tämligen lugn. Hon såg från den ene till den andre och log.

— Jag har tänkt över erbjudandena. Tack för att ni vill engagera mig, mr Merton, men... men jag stannar här.

— Fint! Fint! utropade Keith Sanders triumferande. Miss Dowse, visa miss Bourne vägen till hennes rum. Jag kommer snart, så att vi kan tala om villkoren. Nu, Merton, skall vi klara av den sak som jag ringde till dig om.

— Men inte lika lätt som du klarade av den här.

Iskylan i Greg Mertons röst gav Linda en liten varnande avkylning, innan dörrarna stängdes och berövade henne möjligheten att höra vad Sanders svarade.

Den kvällen satt hon och Ruth efter middagen framför det som i annonsen om den lediga våningen beskrivits som en öppen spis, i vilken små lågor hoppade och dansade. Det var ett stort rum. Väggen var runt den öppna spisen klädd med ljus mahogny och ovanför var väggen en enda stor spegel, som reflekterade hennes mossgröna jacka och Ruths blå sidenblus. Borden och pianot var i samma träslag, som verkade mjukt och blankt som siden. Stora bekväma stolar och en rymlig soffa var klädda med beigefärgad tweed, som verkade som en skugga av gardinerna, som hade horisontella ränder i en ljusare beige ton, brunt och kinalackrött. Lampfötterna i keramik var i samma röda ton med ljusare nyanser. En brun ryamatta låg på golvet. På bordet stod en skål, ett kinesiskt lackarbete.

— En sådan tur för dig att få tag i den här våningen, utropade Linda. Fast det verkar litet underligt att inte se dig mot en antik bakgrund. Ännu underligare är det att se ditt hår kortklippt och lockigt över hela huvudet. Ibland undrar jag om det verkligen är du. Men jag tycker om förändringen. Om du ville ha något riktigt hundraprocentigt modernt, så har du fått det till övermått i den här våningen.

— Gudarna vet att jag behöver den här förändringen. Jag tycker om rummet, men jag är fullkomligt ställd när det gäller blommor. Ingenting tycks passa. Jag trodde att väggarna skulle ramla ihop omkring mig i protest, när jag satte den där silvervasen med tre gula rosor i på bordet och kopparskålen med den där knippan vita krysantemum på pianot men jag måste ha dem.

— Ett rum utan blommor är ett rum utan själ. Efter allt bullret ute på stan är den här våningen som en färgglad och lugn inhägnad inom murar. På tal om lugn har du knappast sagt ett ord sedan jag berättade för dig vilken tur jag haft. Jag är ännu litet vimmelkantig själv. Det är otroligt. Naturligtvis låg det något bakom. Två moderna affärsmän skulle inte slåss om att få en viss sekreterare — när det finns lika många sådana som träd i skogen.

När jag hade accepterat Keith Sanders erbjudande, kände jag mig som ett löv som har ryckts med av en strid ström, så att när jag väl givit mig in i det, måste jag antingen fortsätta eller ryckas med i djupet och bli dränkt. En underlig känsla. Jag undrar vad det kan bero på. Var det en föraning om fara, månne?

— Fara! var inte löjlig, Lindy! Om jag får säga min mening, så tror jag att gossen Sanders kan skatta sig lycklig som fick en sekreterare utrustad med ett samvete, som inte bara tänkte på att trissa upp sin lön så högt som möjligt, utan också uträttar något. Jag gissar att han var så ivrig att hindra att Merton fick dig, att du kunde ha bett om vad som helst och också fått det.

— Jag var praktiskt taget kontorschef åt Sim Cove — inköpschef och försäljningschef och reklamexpert. Han skröt med att han aldrig lät affärerna störa sitt goifspel. När jag kom till New York, frågade jag vad det betalades för ett sådant arbete och begärde sedan den summan. Sanders tvekade ett litet slag men accepterade, fastän han anmärkte. "För att vara en flicka från landet vet ni minsann vad ni vill, inte sant?"

(Forts.)