LAHOLMS TIDNING

N:R 211. ÅRG. 23. Laholms Tidnings Tryckeri, Laholm. MÅNDAGEN DEN 13 SEPTEMBER 1954 Ansvarig utgivare: J. B. Bengtsson. Lösnummer 20 öre

Västtyskland A-paktsmedlem men får ej göra atomvapen

BONN (TT).

Utrikesminister Eden flög på söndagen till Bonn för att dryfta Västeuropas försvar med förbundskansler Adenauer.

Eden hyllades varmt vid ankomsten till flygplatsen, där han mottogs av förbundskanslern. Efter att ha intagit lunch tillsammans inledde de omedelbart sina överläggningar som uppges ha ägt rum i hjärtlig atmosfär och lett till samförstånd om bedömningen av det nuvarande internationella läget. Förhandlingarna skall fortsättas på måndagsförmiddagen, varefter Eden fortsätter vidare till Rom.

Den brittiske utrikesministern är ha föreslagit att Västtyskland skall bli en fullvärdig medlem av atlantpaktsorganisationen. Med hänsyn till Frankrikes önskemål vill han emellertid att framställningen av atomvapen och tunga vapen skall förbjudas i de A-paktsstater som ligger i den omedelbara farozonen. De tyska stridskrafterna skall enligt hans plan sortera direkt under A-paktsledningen. För att skingra Tysklands farhågor för diskriminering skall samma bestämmelse principiellt gälla för alla paktmedlemmar, såvida de inte har uppgifter att fylla i transoceana områden.

Eden åtföljdes av sin statssekreterare Frank Roberts och den brittiske överkommissarien sir Frederik Hoyer-Millar. På tysk sida deltog utom förbundskanslern även statssekreterare Hallstein, ambassadör Blankenhorn och försvarsministern Blank. Den tyska delegationen tog med tillfredsställelse del av Edens rapport om sina givande diskussioner på lördagen med Beneluxländernas utrikesministrar, som principiellt lämnade sitt samtycke till Västtysklands inträde i Atlantpakten.

Herresäte blev spannmålstork

LONDON (TT — Reuter).

Den regniga sommaren i Storbritannien samt den rådande skattelagstiftningen har samverkat till att lord Clifford måst inrätta sitt ståtliga herresäte Ugbrooke Park i Chudley, Devonshire till spannmålstork.

När det visade sig att årets veteskörd var ytterst vattenhaltig röjde herren till Ugbrooke Park resolut undan alla mattor och möbler i matsalen, salongen och skrivrummet och vräkte ut femtio ton säd på golvet. Där ligger den nu och torkar medan lord Cliffords förfäder — förevigade i olja av gamla mästare — stirrar ut över det bisarra sceneriet.

Själv bor lorden i en liten stuga på egendomen — huvudbyggnaden har stått obebodd sedan länge på grund av skatten.

Franske konseljpresidenten Mendes-France redogör här i NATO:s permanenta råd i Paris för Frankrikes ställning efter sammanbrottet för europahärplanerna. Konseljpresidenten sitter mellan NATO:s generalsekreterare lord Ismay (t. v.) och vicesekreteraren Richard D. Colleridge.

GENTELE hittades ej

STOCKHOLM (TT)

Ännu vid midnatt på söndagen hade inte polisen funnit jur. kand. Gunnar Gentele, som på lördagen häktades i sin frånvaro vid Stockholms rådhusrätt. Det beslutet innebär att var helst Gentele under söndagsdygnet påträffats i Sverige eller utomlands behövde han bara muntligen meddelats att han är häktad för att preskriptionen skulle ha hävts.

Polisen fick tips från allmänheten att Gentele varit sedd i olika delar av Sverige, men inte något av tipsen visade sig vara med sanningen överensstämmande.

En fråga som givetvis inställer sig är denna: Upphävdes beslutet om häktning automatiskt vid midnatt natten till måndagen? Nej, säger rådman Gunnar Hedelius, ordförande i den avdelning i rådhusrätten som beslutat häkta Gentele i hans frånvaro. Rätten har meddelat ett beslut om häktning, och det beslutet gäller tills något annat förordnas.

Järnkulor mot "Tre Kronor" 30 "skarpa" skott av misstag

STOCKHOLM (TT)

Kryssare Tre Kronor blev, enligt vad som nu blivit bekant, utsatt för beskjutning under nattövning i Stockholms södra skärgård natten till tisdagen. Det var emellertid endast särskild övningsskjutning med s. k. järnkulor och några allvarliga skador uppstod inte. Kryssarens skorsten genomborrades, men kunde repareras av manskapet ombord.

Det var personal på jagaren Malmö, som råkade göra misstaget. Man höll på med s. k. S-skjutning, en metod som man använder sedan c:a 4 år. Den tillgår så att man skjuter mot ett mål med förställd siktlinje. I detta fall sköts mot kryssaren Tre Kronor med 10 graders förställd siktlinje. Kryssaren hade emellertid bakom sig ett bogseringsmål, som skulle användas i ett annat övningsmoment. Av misstag kom siktningen att tas på detta mål och av en slump var det just 10 grader, som skiljde kryssaren från bogsermålet, varför övningsprojektilerna — tre salvor om vardera 10 skott — gick in mot kryssaren, Ingen människa kom till skada.

Enligt vad kommendörkapten Gottfridsson på kryssaren Tre Kronor meddelar vid ett samtal med TT, har en utredning om det passerade gjorts, som skall tillställas chefen för kustflottan. Det är konstaterat att beskjutningen berodde på ett riktfel i samband med förställandet av siktlinjen.

På marinstaben upplyser man, att fördelen med s. k. S-skjutningen är att den kan genomföras under fullt stridsmässiga former, vilket gör, att man kan nå högre stridsberedskap och stor skjutskicklighet även under mörker. I detta fall var det ren otur att inriktningen blev felaktig och något liknande har tidigare inte förekommit.

Molotov ger fredsgaranti

MOSKVA (TT — Reuter).

Sovjetunionens politik grundar sig på principen om fredlig samvaro mellan länder med olika samhällsskick, framhöll utrikesminister Molotov i ett intervjuuttalande som publicerades av Tass på söndagskvällen.

Uttalandet gjordes skriftligen för den japanska tidningen Ohubu Nippons chefredaktör Mitsuau Suzuki, som hade framfört några frågor.

Jätteorkanen krävde sjutton DÖDSOFFER

NEW YORK. (TT — Reuter)

Den oerhört våldsamma orkanen som har härjat över stora delar av Nordamerika bedarrade på söndagen efter att ha krävt minst sjutton dödsoffer och anställt skador för många miljoner dollar.

Stormbyarna som uppnådde en styrka av inemot 25 meter i sekunden, åtföljdes av skyfallsliknande regn. I staten Maine, som drabbats hårdast av ovädret, uppmättes en nederbördsmängd av 200 mm, vilket är rekord för de senaste 60 åren. Järnvägs- och landsvägstrafiken paralyserades av översvämningar, som vållade betydande skadegörelse på skörden. Flera personer omkom vid bilolyckor på de av regnet underminerade vägarna.

Orkanen, som är den andra på två veckor, strök framlängs USA:s och Canadas östkust men skonade nästan helt New York. På söndagen fortsatte den sitt härjningståg över St. Lawrencebukten och gick illa åt hamnstaden Yarmouth på Nova Scotia, men några nya rapporter om dödsoffer har hittills inte ingått.

Egendomlig dödsolycka

ÖRNSKÖLDSVIK (TT).

Fröken Linnea Gyllengam, som skadades svårt vid en egendomlig olycka i Örnsköldsvik i fredags, avled natten till söndagen. Just som hon passerade en wire, som låg på gatan, kom en motorcykel och fastnade i ena änden av wiren. Den andra änden hakade fast i fröken Gyllengams sko och drog omkull henne. Vid fallet bröt fröken Gyllengam tre halskotor, och hennes liv stod inte att rädda.

Den avlidna, som var i 40-årsåldern, var tillfälligt bosatt i Örnsköldsvik. Hennes hemort har polisen ännu inte kunnat utröna.

Båt med tre KANTRADE En omkom

KARLSKOGA (TT)

En båt med tre personer ombord kantrade på lördagskvällen under stark blåst på sjön Möckeln i östra Värmland. De nödställda fick kämpa i två timmar i vågorna innan deras rop på hjälp uppfattades av två personer, som bor vid Möckelns strand. De gick ut i en roddbåt och räddade i land bruksarbetare Ingemar Collin, Degerfors, och massör Fritz Persson, Karlskoga. Den tredje ombordvarande, 66-årige bruksarbetaren Fritz Axel Collin, fader till Ingemar Collin, har av allt att döma drunknat. Draggningar efter 66-åringen hela lördagsnatten och på söndagen gav intet resultat. De båda räddade männen fördes svårt utmattade till Karlskoga lasarett.

Predikant dog på väg till gudstjänst

MALMÖ. (TT)

Det blev mässfall i Ysane kyrka i Blekinge på söndagen på grund av att sjukgymnast Albert Nilsson från Sölvesborg, som under kyrkoerdens semester fått särskilt förordnande att predika, avlidit. Han kom med tåget till Gammalstorp, där han steg av och gick ett stycke för att möta kantor Anna-Lisa Andersson, som i sin bil skulle köra honom till kyrkan. Då kantor Andersson kom på vägen mot stationen, upptäckte hon vid vägkanten Nilsson liggande livlös. Tillkallad läkare konstaterade att Nilsson, som var 61 år, drabbats av hjärtslag.

Hel stad såg flygande tefat

FLENSBURG. (TT — DPA)

Ett "flygande tefat" iakttogs på lördagskvällen över Flensburg nära danska gränsen. I nära tio minuter kunde stadens invånare iaktta ett cirkelrunt lysande föremål som utsände ett gulrött ljus och färdades från väster mot öster. Innan det försvann beskrev det ett par snabba svängar.

Sjuttio köpenhamnare fick mustyfus av smörrebröd

För ögonblicket ligger mellan 60 och 70 patienter på sjukhus i Köpenhamn för "mustyfus" och nya fall kommer in, men hälsovårdsmyndigheterna hoppas nu ha fått epidemien under kontroll.

Två människor har avlidit i sjukdomen sedan den i början av månaden antog epidemisk karaktär. Mustyfus, som inte har något samband med vanlig tyfus, förorsakas av att en rad bakteriegrupper angriper magen.

Smittkällan till epidemien var av allt att döma Köpenhamns Smörrebrödsforretning, där man omedelbart utfärdade stränga förhållningsorder för att hindra att sjukdomen spreds ytterligare. Senare har också ett konditori måst stänga sedan personalen visat sig vara smittobärare.

Enligt stadsläkare Esther Amundsen är mustyfus inte en självständig sjukdom utan en enkel typ av den s. k. salmonella-infektionen. Denna angriper magen och vållas av en rad bakteriegrupper med olika namn. Mustyfusen har fått sitt namn av att de bakterier, som vållar sjukdomen, först påträffades hos möss.

Soc.-dem. slog ADENAUER i Schleswigval

KIEL (TT — Reuter).

Då slutliga resultatet från 20 valkretsar och ofullständiga resultat från 10 andra var klara hade socialdemokraterna tagit överhand över det kristligt demokratiska partiet med 33,0 procent av de avgivna rösterna mot 32,1 procent. Flyktingpartiet hade fått 14,3 procent.

Den danska minoritetsgruppen misslyckades med att ta mandatet i Flensburgs västra krets. Det fattades endast 544 röster. De kristliga demokraterna behöll mandatet med 11,806 röster mot minoritetspartiets 11,262.

HAPEVILLE, GEORGIA: Två poliser i Hapeville, som i fyrsprång förföljde en biltjuv med hjälp av två blodhundar, trodde inte sina ögon då både tjuven och hundarna försvann som genom ett trollslag. Senare hittades emellertid både mannen och hundarna. De låg i en enda röra nere i en sex meter djup kloaktrumma.

VILLALBA, Sicilien: Giovanni Marsala hette en sicilian som innan han utandades sin sista suck till följd av ett skottsår i fredags kväll hann berätta för polisen att hans mördare hette Francesco Lodato och bodde i byn Villalba.

Polisen inledde undersökningar i byn och det visade sig att det fanns inte mindre än elva män med det namnet där. Polisen vet fortfarande inte vem som är mördaren — samtliga är nämligen spårlöst försvunna.

M/c-förare hittades död

KARLSKOGA (TT)

Byggnadssnickare Birger Holgersson från Ramdala hittades på söndagsmorgonen död på den s. k. Vinbergavägen i Ramdala.

Det var en chaufför Erik Karlsson på en mjölkbil från Kättilsmåla som fann den döde. Bredvid Holgersson låg hans motorcykel. Polisen tror att olyckan ägt rum sent på lördagsnatten. Den förolyckade hade slagit huvudet i en stenmur och döden torde ha varit ögonblicklig.

Holgersson, som var 27 år gammal, sörjes närmast av föräldrar och syskon.

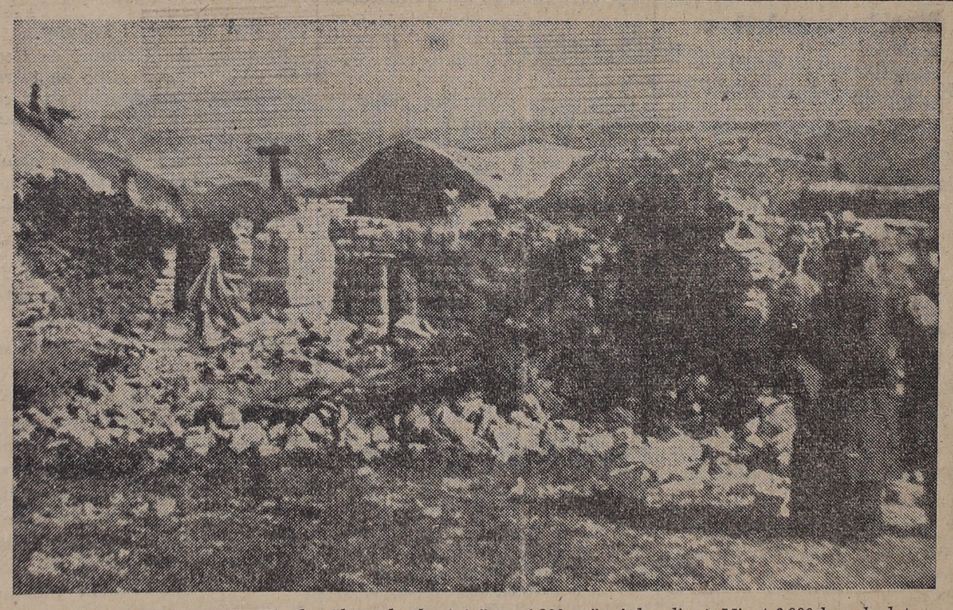

JORDSKALVET I ALGERIET beräknas ha kostat över 1,200 människor livet. Minst 6,000 har skadats. Från det brinnande Orléansville har 30,000 människor flytt i panik. Även kringliggande städer och byar har drabbats av den förödande jordbävningen. Totalförstörda hus och ett virrvarr av spillror vittnar om den fruktansvärda förödelsen (ovan).

Riksdagen tar ställning till högertrafiken 1955

HALMSTAD (TT)

Förslag i frågan om övergång till högertrafik väntas kunna föreläggas 1955 års riksdag, omtalade riksdagsman Carl Christenson, ledamot i kommittén för utredning av högertrafiken i ett föredrag på söndagen i Sennan och Simlångsdalen.

Man bör nog handla snabbt, sade hr Christenson, så att inga störningar inom produktionen uppstår för sådana företag, som tillverkar varor, vilka på ett eller annat sätt har samband med högertrafikomläggningen. Redan nu har beställningar på till exempel bussar minskats.

Landsvägarna i vårt land frekventeras livligt av inhemska och utländska bilister. Sålunda passerade under 1953 över en miljon fordon över Sveriges gränser, och denna siffra kommer säkerligen att fördubblas under de närmaste åren. Realiserandet av projektet om en ny kontinentallinje över Rödby—Femern och eventuellt tillkomsten av en öresundsbro bör vi i Sverige förbereda oss på genom att övergå till högertrafik. Liksom man internationellt färdas till höger på sjön och i luften, bör även landsvägstrafiken ledas i samma spår som på den europeiska kontinenten. Den nordiska kontakten och samfärdseln torde väl också göra att vi inte denna gång kan skjuta frågan på framtiden. Det kan redan nu konstateras att kostnaderna för övergång till högertrafik sjudubblats sedan 1945.

Svensken tog igen rekordet på slak lina

Kl 21,15 återtog Allan Lundberg sitt världsrekord på uthållighet på slak lina från tysken Riccardo Schneider. Han hade då gått på slak lina från kl 15 på lördagen, d. v. s. 30 timmar och 15 minuter. Lundberg fortsatte emellertid för att ha en säker marginal. Klockan 22,04 steg han ned från linan. Hans tid blev därigenom 31 timmar och 4 minuter.

Boråsare själsligt skadad efter svår misshandel

GÖTEBORG. (TT)

En svår misshandel söndagen den 29 augusti — först nu anmäld till polisen — har lagt en 26-årig boråsare själsligt skadad på sjukbädden.

Överfallet skedde på det okända området vid Nils Ericson-platsen och förövaren går ännu fri. Hans offer ligger hjälplös på Neurokirurgiska avdelningen på Sahlgrenska sjukhuset. Om man skall lyckas rädda den unge mannens själsförmögenheter vet man ännu ej. Han var på tillfälligt besök i Göteborg, då han på kvällen attackerades på Nils Ericson-platsen av en cigarrett-bettlare. Boråsaren hade emellertid inga, och när han talat om det, fällde våldsverkaren honom med ett slag till marken. Han hjälptes ombord på boråståget och togs i Borås in på sjukhus, men hans tillstånd förvärrades och han fördes till göteborgssjukhuset. Man misstänker allvarliga hjärnskada och inre blödning som följd av misshandeln.

Gunnar Hedlund:

Är det nödvändig propaganda att smutskasta sitt eget land

HÖGANÄS (TT).

— Utanför de kommunistiska kretsarna råder enighet om att demokratien är den enda styrelseform vi svenskar kan tänka oss, framhöll inrikesminister Gunnar Hedlund i tal i Höganäs och Åstorp på söndagen.

Var och en skall ha rätt att säga sin mening om förhållandena i vårt land, om hur han tycker att det skall ordnas och ställas i landet, och var och en skall genom sin röst ha möjlighet att delta i besluten om landets "angelägenheter". Men är det verkligen en nödvändig arbetsform för demokratien att sprida missnöje, att smutskasta förhållandena i sitt eget land. Så här heter det i propagandan: Vägarna är urusla, sjukvården är dålig, jordbrukarna skörtar upp konsumenterna, inkomsterna är otillräckliga, rättsväsendet är anfrätt o. s. v.

Den som fäster alltför stor vikt vid denna propaganda får lätt den uppfattningen att sämre land än Sverige knappast finns. Men verkliga förhållandet är som bekant det rakt motsatta. Få länder har en så hög levnadsstandard, och på snart sagt samhällslivets alla områden intar vårt land en framskjuten plats. Är det då rätt att handla på detta sätt i propagandan? Skall vi kasta smuts på vad vi själva äger, på det som våra fäder och vi byggt upp med svett och möda? Kan det i längden vara klokt att göra detta? Kan man inte kräva förbättringar och energiskt verka för fortsatt framåtskridande utan denna missnöjessådd? Kan man inte ge en mera riktig bild av förhållandena genom att också någon gång peka på de goda och vackra sidorna?

Åska och regn

Landdistrikt: Måttlig, vid bohuskusten delvis frisk sydvästlig, senare västlig vind. Växlande molnighet och en del regnskurar, huvudsakligen i Halland, Västergötland och västra Småland. Lokalt även åska. Oförändrad temperatur eller något svalare.

Allmänna utsikter för tisdagen: Vindar mellan sydväst och nordväst. Enstaka regnskurar. I huvudsak oförändrad temperatur.

Sjödistrikt: God till frisk, kortvarigt något ökande bris mellan sydväst och väst. Enstaka regnskurar, möjligen med åska, eljest god sikt.

Laholms Tidning

Smedjegatan, Laholm

Redaktör: GUSTAF BERTLAND

Dagligt nyhets- och annonsorgan för Laholms stad och södra Halland, Markaryd samt angränsande delar av sydvästra Småland och nordvästra Skåne.

Telefoner:
Redaktionen 300
Redaktör G. Bertlands bostad 199
Expeditionen och annonskontoret 299
Annonschef Axel Larssons bostad anknytning 299

Annonspriser:
Före text 28 öre pr mm.
Textsida 30 „ „ „
Särsk. begärd placering å textsida 32 öre pr mm.
PRISFÖRHÖJNING debiteras med 30 procent för annonser beordrade med petitstil.
Önskas hyra, platssökande och borttappat 25 öre pr mm.
Förlovnings-, lysnings-, vigsel- o. födelseannonser 7:— kronor.
Annonser placeras ej på första sidan.
För hänvisning till och svars emottagande debiteras 1:—.
10 procents förhöjning lördagar och dag före helgdag.

Prenumerationspris:
Halvår 16:50, kvartal 8:75, månad 3:25.

Lysning

EDVARD FLORÉN
ASTA SÖDERBERG
Karlskoga Karlskoga
Vigsel å Stadshotellet i Karlskoga d. 2/10 54.

Ett hjärtligt tack

för presenter, blommor och penningsummor på min åttioårsdag.

Karl Persson.

All uppvaktning

på min stundande 50-årsdag undanbedes vänligt med bestämt och förväntar jag, att som ett vänskapsbevis släkt och vänner respekterar denna min uppriktiga önskan.

Otto Hansson
Hishult.

Ålstorp

Extra sammanträde med Ålstorps bysamfällighet hålles i Ålstorps västra folkskola fredagen den 17/9 kl. 19,30. Ärenden: 1) Besluta angående försäljning av grus från samfällighetens grustag; 2) Besluta om event. deltagande i kostnaden för ombyggnad av bron mellan Ålstorp och Perstorp.

Styrelsen.

I KVÄLL 19.30
visas
"Skattefria Andersson"
med **Stig Järrel** på Godtemplarsalen i Laholm.

Riksdagsman RAGNAR PERSSON talar. Underhållning.

Allmänheten hälsas välkommen.

Laholms och Laholms landsförsamlings arb.-komm.

Smågrisar

Köp och försäljning av endast prima och friska smågrisar förmedlas varje vecka. Vi lämnar 5 mån. kredit.

HUGO NILSSON
Örkelljunga. Tel. 504 växel.

rätt adress för goda **Glasögon**

Glasögonhuset
Stora Torg Halmstad

TBV Startmöte

på Stadshotellet i Laholm onsdagen den 15 september kl. 19,30.

Rektor Orrling, Markaryd: "Studiecirkel — någonting för mig?"

Musikunderhållning av Viola Steinhausen och Gunnar Heldt.

Anmälningar till studiecirklarna.

Knäreds Yrkesskolor

anordnar med början omkring den 1 oktober följande kurser:

i snickeri i Knäred eller på annan lämplig plats i kommunen.

i **Smide** i Knäred, lämpligen med grupper av deltagare fr. olika byar.

i **maskinskrivning** i Knäred.

i **vävning** en kurs i Trälshult och en i Knäred.

i **sömnad** i Körsveka. Senare ytterligare kurser på andra platser.

Anmälan, som är bindande, göres till fru Elsa Svensson, telefon Knäred 58, eller till undertecknad, telefon Knäred 6.

Rektor.

Entreprenadanbud

Härmed infordras anbud för uppförande av nytt pensionärshem i Timsfors. Arbetet omfattar byggnads- och måleriarbeten.

Upplysningar lämnas av arkitekt J. Ilstedt, Markaryd, tel. 10490, som även utlämnar ritningar och arbetsbeskrivning mot deposition av 50 kr.

Anbud skola vara inlämnade till ovannämnde före 1:a okt. 1954.

Fri prövningsrätt förbehålles.

Timsfors den 10/9 1954.

Byggnadskommittén.

Lösöreauktion

Måndagen den 20 sept. kl. 1 e. m. låter bodelägarna efter **f. lantbrukare Johan P. Jönsson, Värnen, Laholm,** genom offentlig auktion som å stället förrättas, försälja boets lösöre bestående av: Matrumsmöbel, en vitlackerad möbel om soffa, bord och stolar, skrivbord och div. bord och stolar, sy-maskin, 2 kistor, sängkläder, linnevaror, porslin och glas, matsilver, golvmatta och gångmattor, div. husgeråd, gräsklippare och div. handredskap m. m. Kontant likvid.

Mattssons Fastighetsaffär, Laholm
Tel. 29. JOHN BENGTSSON. Tel. 29.

HÅESS

Halmstads Slakteriförenings 262:a livdjursauktion

hålles onsdagen den 15 september 1954 med början kl. 10,00

Till auktionen äro anmälda:

215 dräktiga gyltor, varav 55 från besättningar anslutna till Hushållningssällskapets svinhälsokontroll.

Kontrollerade avdelningen:
1 st. ko S.R.B.
18 „ kvigor låglands
4 „ kvigor S.R.B.

Övriga:
48 st. kor (13 lågl. 35 S.R.B.)
73 „ kvigor (39 lågl. 34 S.R.B.)

Djuren försäljas i ovan nämnd ordning. Nötkreaturen beräknas säljas omkr. 13,30.

Kredit lämnas endast till lantbrukare som äro medlemmar i Håess.

OBS.! Å får, galtar och hästar anordnas särskild auktion den 22 dennes, varom utförlig annons införes den 20 ds. Samtidigt försäljes en beg. lastautomobil.

Röstsedlar, valkuvert för äkta make, blankett för sökande av röstlängdsutdrag tillhandahålles av

Bondeförbundets valbyråer

å följande platser

Kungsbacka: Norra Hallands Veckoblad. Tel. 175
Varberg: Hallands Nyheter. Tel. Namnanrop
Falkenberg: B. F:s exp., Apoteksgatan 2. Tel. 673
Halmstad: Firma M. Hansson, Stationsgatan 30. Tel. 12373
Laholm: Laholms Tidning. Tel. 300
Oskarström: Lantbr. Edvin Johansson, Henrysro. Tel. 60104.

Arbetarepartiets valbyrå

(Möteslokalen, Östertullsgatan)

hålles öppen varje kväll fr. o. m. i kväll måndag mellan kl. 17—19. Lördag kl. 15—17. Valdagen samma tider som vallokalerna är öppna.

Partikamrater, som har bil och vill hjälpa till med att köra väljare på valdagen, uppmanas att anmäla sig till Valbyrån eller till styrelsen.

JÄRNSKROT,

nickelskrot, kasserade bilbatterier, textilavfall, pappersavfall, tomflaskor, tomfat och **metallskrot** av alla slag köpes till högsta dagspris.

Vattentunnor, räls, smidbart järn, järntråd till stängsel och korgtillverkning samt mattrasor säljas.

S. ARONSSON, SKROTAFFÄR.
Hamnupplaget.
HALMSTAD Tel. Växel 18140.

Börja nu att sticka JULKLAPPAR

Det är roligt att sticka, och det finns så många bra julklappar man kan göra på det sättet. Välj garn hos oss — det finns mjuka behagliga garner i vackra färger och vi ha även färdiga jumpers och koftor i stort urval.

Firma AXEL BROMS
Storgatan
Tel. 65 - Laholm.

SOV

på kudden Ni drömt om!

DUNLOPILLO
kudden av
DUNgummi

Den mjukaste, sovsvala kudde Ni kan drömma om. Man blir sömnig bara man känner på det gräddvita, extra fincelliga och lätta materialet.

Lager alla storlekar.

Holms Möblering
GUSTAF HOLM
Tel. 234 **Båstad** Tel. 234

Båstad

När det gäller
RR OLJEELDNING
rådfråga oss:

— Över 200 aggregat i drift —

Rörbolaget Alfred Ekelund
Tel. 30 — 930 Båstad

Till salu

Prima Norrlandslingon

försäljes tisdagen den 14 sept.

Alstorps Handelsf. 7.30, Ysby Bröd. Andersson 7.45, Edenberga kv. 8.00, Ränneslöv, Bergs aff. 8.30, Vallberga kv. 8.45, Skottorps stn. 9.15, Östra Karup 9.30, Malens Torg 9.45, Båstads Torg 10.00, Nyby skola 10.45, Laholms Torg 11.00, Ahla, Joels aff. 11.30, Ahla, Haralds aff. 11.35, Tjärby k:a 11.45, Genevads stn 12.00, Eldsberga, Karlssons aff. 12.15, Laxvik 12.30, Trönninge aff. 12.45, Fyllebro 13.00, samt mellan platserna vid tecken.

Även partiförsäljning.

STIG AXELSSON.
Tel. 27 Norra Össjö.

Bränntorv

till salu. **Tel. 67 Hårsabäck.**

Renault CV -49

i mycket bra skick, fullt utrustad, säljes billigt.

Tel. 517 Laholm.

Eskilstunasliperiet

utför slipning av alla slags eggverktyg, såsom rakknivar, saxar, kökskniva, köttkvarns- och maskinknivar, hårklippningsmaskiner, kreaturssaxar samt finmek. arbeten.

Hantverksgatan 28, Halmstad.
Tel. 3291.
(Mitt emot Högvalls bageri.)

Röda korsets katastrofhjälp Svenska röda korsets postgirokonto 900 800. På talongen: Katastrofhjälp.

LAHOLM

Legala notiser.

Från pastorsexp. i Laholm meddelas följande familjenyheter:

Död: f. affärsbitr. Maj-Inger Eriksson, Gamlebygatan 2, Laholm.

Lysning: Mejeriarb. Erik Helmer Andersson, Kvibille förs. och bageridk. Edit Johansson, Värnen, Laholm.

Vigda: Arrendator Arne Olof Gustafsson, Harplinge förs., och telefonist Marianne Ingegerd Nilsson, Storgatan, Laholm.

Vpl-inskrivningarna.

Att biträda vid höstens förrättningar inom Älvsborgs inskrivningsområde, vilka tar sin början i medio av okt., har beordrats följande läkare betaljonsläkarna A. Fritjofsson, Halmstad, B. Rydberg, Viggbyholm, och C. Engström, Traneberg, vpl. läkaren L. Jacobaeus, Lund, och fältläkarstipendiaten E. Lundholm, Hälsingborg.

Vid inskrivningsförrättningarna i Hallands inskrivningsområde skall tjänstgöra bataljonsläkaren B. Claesson, Halmstad, under tiden 10 nov.—2 dec.

D:r A. Fritjofsson, Halmstads lasarett, skall 21 okt.—19 dec. biträda vid inskrivningarna i Älvsborgs län.

Jordbrukets hektaravkastning.

Inom samtliga hushållningssällskapsområden var avkastningen pr hektar år 1953 större än medeltalet för perioden 1943—1952, omtalar Statistiska centralbyrån i sin berättelse angående jordbruk och boskapsskötsel under 1953. Största ökningen förekom i norra delen av Kalmar län samt på Gotland, medan ökningen i södra delen av Älvsborgs län och i Norrbottens län var relativt obetydlig. Hektaravkastningen år 1953 var även inom samtliga områden (utom Jämtlands län) större än medeltalet för femårsperioden 1948—1952.

Inom Hallands läns hushållningssällskapsområde var arealavkastningen år 1953 21,3 proc. större än medeltalet under 10-årsperioden 1943—1952 och 11,5 proc. större än medeltalet under 5-årsperioden 1948—1952.

Folkpartiföredrag i Laholm.

Riksdagsman Gerhard de Geer höll på söndagen inför en talrik publik å Teatersalongen ett föredrag bititlat "Fritt eller statsdirigerat näringsliv".

Doktor Lars Edén avtackade föredragshållaren och en frågestund följde efter det intressanta föredraget.

Ängelholmsbil spårlöst borta.

En mörkblå Ford V8 personbil som stals natten till torsdagen i Ängelholm är fortfarande spårlöst borta.

Bilen som ägs av en ängelholmsköpman hade tillfälligt parkerats på gårdsplanen intill Gulfs bensinstation vid Storgatan och den måste ha tillgripits någon gång mellan kl. 22.15 och 1.00 natten till torsdagen. Bilen var olåst. Stölden upptäcktes vid 1-tiden då ägaren kom tillbaka för att hämta den.

Bilen som var av 1937 års modell har registreringsnummer M 8283. Trots efterspaningar har polisen inte kunnat finna några ledtrådar, och ingen tycks heller ha observerat tjuven när bilen tillgreps.

Arbetarepartiets valbyrå i Laholm

hålles enl. annons i dagens tidning, öppen varje kväll från och med i kväll mellan kl. 17—19. Lördag är byrån öppen mellan kl. 13—15 och valdagen är valbyrån öppen under samma tider som vallokalerna. Medlemmar som har bil, uppmanas att anmäla sig till Valbyrån eller styrelsen, om de önskar köra väljare på valdagen. Valbyrån är inrymd i Möteslokalen, Östertullsgatan.

Vi erinra om filmen

"Skattefria Andersson" — arbetarepartiets valfilm, som visas i Godtemplarsalen i Laholm i kväll. Det blir dessutom föredrag av riksdagsman Ragnar Persson samt underhållning. Se annons!

Laholms Scoutkår.

Samtliga vargungar samlas i kväll kl. 17,30 i kårstugan, medtag provböcker. **Akela.**

Blåvingarna

samlas vid Flickscoutstugan tisdagen den 14 september kl. 17,30. **Raggen.**

Ränneslöv

Ränneslövs föreläsningeförenings program

för höstterminen ter sig sålunda:

15 sept. Red. Daw. Larson: Grönland av i dag — filmkameran berättar.

15 okt. Ingenjör Sven Berggren: Med slagruta och diamantborr. Ljusbilder.

26 okt. Lennart Henricsson: Hagbardseken och Hoburgsgubben — sagor och sägner.

2 nov. Pastor Arnold Nylundh: Man lär så länge man lever.

11 nov. Rektor Erik Forslid: Göta älv från Vänern till Kattegatt. Ljusbilder.

-19 nov. Hallands spelmansförbund: Folklåtar och allmogemusik.

Karup

Karups skoldistrikt

föreslås av skolöverstyrelsen få statsbidrag enligt vanliga grunder för att uppföra en folkskollärarbostad vid Skummeslövs folkskola. De till 56.800 kr. beräknade kostnaderna finner överstyrelsen skäliga.

Hasslövspojke vann en bil på lotteri.

17-årige Helge Eriksson, Flintarp, Hasslöv, har blivit ägare till en splitterny Volvo 444. Han hade en lott i Hemgårdslotteriet, Norrköping, och den gav den värdefulla vinsten.

Knäred

Knäreds yrkesskolor

presenterar nu sitt kursprogram inför det nya läsåret. Hittills är kurser bestämda i snickeri, smide, maskinskrivning, vävning och i sömnad. Styrelsen arbetar på att även få till stånd kurser i matlagning och hemvård, men betr. dessa kurser är ännu ingenting helt klart. Se annons.

Beträffande ANNONSER

vari annonsören önskar svar under viss signatur få vi påpeka att inga upplysningar om annonsörens namn eller dylikt lämnas av vårt annonskontor utan skall reflektant insända eller lämna svar i slutet brev.

Biograferna

CENTRUM LAHOLM TEL. 18
Måndag—lördag kl. 8, söndag 6 o. 8.15. Bfbj.

HÄRIFRAN TILL EVIGHETEN
Burt Lancaster, Montgomery Clift, Deborah Kerr, Frank Sinatra. "En förstklassig produkt".

KNÄRED Tel. 810 26
Tisd. kl. 8 (Bfbj.) Eva Henning i **I DIMMA DOLD.**
Lörd. kl. 8. (Btill.) Johnny Weissmuller i **Tarzans Triumf.**

HASSLÖV BIO
Onsd. kl. 8. (Btill.) **VÄGEN TILL KLOCKRIKE.**

RITA HAYWORTH VILL BLI FRI FRÅN "COLUMBIA".

Rita Hayworth har anmodat sin advokat att sätta in allt vad han förmår, för att hon skall bli kvitt det mångåriga kontrakt som binder henne till "Columbia". Rita anser sig dels orättvist behandlad av bolagsledningen, dels vill hon för alltid lämna Hollywood och USA och flytta till Europa. Efter Miss Sadie Thompson" har Rita Hayworth konsekvent vägrat att medverka i de filmer som föreslagits av bolagsdirektionen. Sedan en tid tillbaka är hon avstängd från lönen. Rita får ingenting betalt, men hon kan heller inte bli fri från kontraktet. Hon hoppas att domstolen skall ge henne rättvisa. Helst ville Rita Hayworth förlägga sin verksamhet till Europa, närmare bestämt till Rom eller Paris, där hon ämnar bilda ett eget bolag. Så länge kontraktet med Columbia gäller, får hon inte uppträda i någon film som inte inspelas av detta bolag.

ALLTFÖR FRAMGÅNGSRIK.

Reklamchefen Norman Jones i den stora engelska gardinfirman Thomas Franch and Sons har i dagarna fått avsked för att han varit alltför effektiv. För några månader sedan startade han en stor annonskampanj i vilken det utlovades att varje husmor kunde få rekvirera firmans specialbroschyr "Olika sätt att arrangera gardiner och draperier". Samtidigt trycktes en mycket påkostad broschyr i flerfärgstryck, och så satte sig firmaledningen ned för att vänta på rekvisitionerna. Man behövde inte vänta länge. Varje post förde med sig tusentals brev och inalles har man nu på några veckor fått över 200,000 rekvisitioner på gratisbroschyren. Firman måste för sitt anseendes skull hålla sitt ord och håller nu på att ruinera sig på broschyrtryck. Samtidigt har ledningen kommit på kant med sin reklamchef, som beskylles för att vara alltför energisk och som därför fått sparken.

Familjenyheter

FÖDELSEDAGAR

65 år

fyller den 14 september hemmansägaren och sergeanten Algot Gustafsson, Hamra Södergård, Hinneryd.

DÖDSFALL

Birger Engberg. På fredagen avled efter en kort tids sjukdom ingenjör Birger Engberg, Halmstad.

Den bortgångne var född 1876 i Eskilstuna där han efter slutad skolgång praktiserade på olika verkstäder och senare under några år även i Tyskland och Amerika. Efter återkomsten till Sverige var han en tid anställd vid Vulcanverken, där han upptog och förestod tillverkningen av kok- och steriliseringsapparater för sjukhus etc. Han drev sedan under ett tiotal år liknande rörelse i egen regi i Göteborg, varefter han anställdes som verkstadsingenjör vid Getinge Mek. Verkstad. På 1930-talet kom han till Halmstad och startade en verkstadsrörelse under firma Halmstads Plåtförädling och Mek. Verkstad. Denna innehade han till sin bortgång. Han gjorde sig känd som en skicklig tekniker som utfört många lyckade konstruktioner inom sitt fack.

Närmast sörjes den bortgångne av syster i Eskilstuna.

BEGRAVNING

— En högtidlig jordfästning ägde i går rum i kapellet på Laholms begravningsplats då stoftet efter Maj-Inger Eriksson, Laholm, vigdes till griftero. Prestaverna fördes av lantbr. Nils Eriksson, Tjärby, och skräddare Torsten Pålsson, Laholm. Akten inleddes med ps. 355: 1—3, varpå kh. Håkansson höll griftetal och förrättade jordfästningen. Så följde ps. 579: 1—2 samt begravningsmässan med antifonier. Akten slöt med ps. 425:6, och när kistan utbars ur kapellet spelade musikdir. Pålsson "Ave verum corpus" av Mozart. Vid graven talade köpman Ture Lundqvist, Halmstad, å de närmast anhörigas vägnar till den bortgångnas minne. Vidare talade folkskoll. Margit Molén och skräddarmäst. Karl Filip Hägerström. De anhörigas tack för visat deltagande framfördes av herr Lundqvist. En mycket rik och vacker blomstergård hade ägnats den bortgångnas minne.

— I Båstads kyrka förrättades i fred. jordfästning av stoftet efter fru Hanna Nilsson, Båstad. Prestaverande var hrr Arthur Pettersson och Nils Johansson. Som ingångsmusik utförde musikdir. A. Runbäck Adagio i H-moll av Händel. Från orgelläktaren sjöng fru Anna Åstrand Kommen till en Fader åter av Nordquist. Ps. 553:1—3. Jordfästningen förrättades av kh. Adrian. Ps. 459:6. Efter altartjänst följde ps. 398: 7—8. Sång av fru Åstrand: Vid livets gräns. Utgångsmusik: Jesu värdes själv mig föra av Rosenqvist. Vid graven på nya kyrkogården läste officianten en bön och tal hölls av hr Alf Lundkvist, Kågeröd, och fru H. Nylander, Båstad. De sörjandes tack frambars av den bortgångnas son, kronofjärdingsman Wiktor Nilsson. Många blommor prydde bären.

SPARA
i
LAHOLMS SPARBANK.
Ränta 3 procent

Överste Lande hälsar regementsfanan vid förbimarschen

I 16-chefens avsked:

Vår sociala trygghet kräver uppoffringar

För 39 år sedan började ett ungt befälsämne sin militära bana vid Hallands regemente. På lördagen tog han avsked från regementet. Nu hade han hunnit bli dess överste och chef. Hans sista tjänstgöring vid I 16 omfattade visserligen bara tre år, men den korta tiden hade han hunnit knyta fasta band med sitt gamla regemente, och det var en märkbart rörd överste som efter att ha hållit sitt avskedstal hörde musikkåren spela regementets marsch.

Det var på lördagen som överste Petrus Lande tog farväl av Hallands regemente. Visserligen lämnar han inte chefsskapet förrän den 1 okt. för att då bli befälhavare för Norrköpings-Linköpings försvarsområde, men på lördagen ryckte de värnpliktiga ut på ett fjorton dagars övningsuppehåll och därför blev lördagen avskedsdagen.

Regementet stod formerat på två bataljoner med major Erik Gabrielsson som chef för den ena och kapten Sven Dörring för den andra. På ena flygeln stod musikkåren och framför fronten fanvakten med regementets fana blottad. Solen hedrade ceremonien med sin närvaro och avlöste de regnskurar som förekommit hela morgonen.

Efter avlämning höll överste Lande sitt avskedstal till regementet. Efter att han uttryckt en förhoppning att de värnplikiga under övningsuppehållet gör en allvarlig ansträngning att hjälpa till i lantbruket och rädda skörden, fortsatte översten:

Kamrater!

För 39 år sedan började jag min militära bana såsom officersaspirant vid Kungl. Kronobergs regemente. I. arméfördelningens 1. studentkompani sammandrogs då till Kungl. Hallands reg., varför jag som aspirant fick även fullgöra min första militära tjänstgöring vid detta regemente. Många minnen — enbart vackra — bevarar jag från denna tid. Under de tre senaste åren har jag haft förtroendet inneha chefsskapet över Kungl. Hallands regemente. När jag nu förflyttas till annan tjänst fr. o. m. 1 oktober är det mig angeläget att omvittna att jag för med mig enbart goda minnen och erfarenheter från Er och regementet. För varje år som gått har jag känt mig fastare knuten till regementet och bygden.

Då jag första gången tog emot regementet manade jag till samarbete och samförstånd mellan befäl och övriga soldater. Jag har all anledning att tacka Er för att Ni sökt göra Ert bästa för att följa denna min maning.

Sammanhållningen inom vårt regemente och strävan av var och en att skydda dess heder och goda anseende såväl utåt som inåt är det bästa bevis på den goda anda som alltid varit rådande vid regementet. Låt så vara förhållandet så länge regementet finns till.

Ett stort ansvar ligger i detta hänseende på befälskårerna. Det är Ni som skall föra traditionen vidare. Jag begagnar detta tillfälle att betyga befälskårerna mitt tack för visad lojalitet, kunnighet och ansvarskänsla. Jag hoppas att Ni med framgång skall fortsätta med Edra ansträngningar för vårt regemente och vårt lands försvar.

Världen lever sedan länge i yttre otrygghet. Frihet och rätt trampas tid efter annan under fötterna. Ni värnpliktiga tillhör en generation, som ständigt fått höra och läsa om kriget och dess fasor.

Vårt land har förskonats hittills och jag hyser den förhoppningen att vi skall slippa uppleva krigets förbannelser.

Men vi måste ha fullt klart för oss, att den nationella självständigheten endast har utsikt att bevaras hos ett folk som har viljan och kraften att själv värna om den.

Ni unga som fått växa upp i en tid med hög levnadsstandard och social trygghet förstår alldeles säkert att skall vi få behålla dessa förmåner kräves uppoffringar av den enskilde. Värnpliktsutbildningen under vilken goda soldater utbildas för att i farans stund kämpa för vår urgamla frihet, är ett sådant offer. Den är mer än så, den är en av våra främsta skyldigheter och rättigheter.

Jag bringar Er alla och envar mitt tack och önskar Er lycka till för framtiden. Ett fyrfaldigt leve för Kungl. Hallands regemente och dess lyckliga framtid.

Överste Landes leve besvarades kraftigt av styrkan och därpå anbefallde översten regementets marsch, som han åhörde i stram givakt men med tydliga spår av rörelse. Major Gabrielsson utbringade ett leve för överste Lande.

Till slut defilerade regementet förbi den avgående chefen.

God timpenning vid lingongrytan

Det ser ut att bli gott om lingon i år, och lingon och socker kommer säkert att ta en försvarlig del av månadens hushållspengar. Den användbara vardagssylten, som de flesta vill ha ett rejält förråd av, ger också god förtjänst även om man köper bären. Ett kilo fabriksgjord sylt kostar i genomsnitt 2,60 per kg. Den hemkokta går på c:a 1,45, om bären kostat 1,60 och sötas med 5 hg socker per kg bär. Ett kilo lingon och 5 hg socker ger 1,5 kg sylt, eftersom man sätter till ungefär lika mycket vatten, som går bort vid kokningen.

Visst får man lust att sylta lingon med de siffrorna för ögonen, men kassan kanske inte tål den stora utgiften för hela vinterbehovet på en gång. I så fall går det utmärkt att koka lingonen sura. Bären håller sig bra tack vare sin höga halt av bensoesyra, och HFI-försök har visat, att det inte finns något som helst fog för den allmänna uppfattningen att sötning av sur sylt efter en längre tids förvaring skulle kräva mer socker än syltning på traditionsenligt sätt. Man skall bara komma ihåg att sockret behöver ett par dagar för att tränga in i bären. Sur sylt bör alltså sötas ett par dagar innan den skall användas.

Det finns olika metoder att laga till vinterns favoritsylt. HFI-broschyren "Konservering" rekommenderar den enklaste: Lingonen kokas upp med 2—3 dl vatten per kilo, så att bären faller ihop och det blir bättre plats i syltgrytan. Sedan sätter man till sockret. Sylten, som bör skummas, får koka 15—20 min., innan den hälls upp i väl rengjorda burkar.

Många husmödrar gör sig besvär ett att röra ned sockret, sedan lingonen kokat färdigt. Sylten blir då ljusare, men efter en tids lagring mörknar färgen så att den kokta och rörda sylten ser ut precis som den lättlagade.

"Per till prästinna"

Av Svenska Akademiens ordbok har utkommit tjugonde bandet, som behandlar orden Per till prästinna. Nästa band, som påbörjats, skall innehålla slutet av bokstaven P och början av R.

Gynna LT:s annonsörer

TBV i Laholm startar på onsdag - gediget program

TBV i Laholm inleder studiesäsongen med sedvanligt startmöte på Stadshotellet onsdagen den 15 sept. Då kåserar rektor Orrling, Markaryd, över ämnet "Studiecirkel — någon ting för mig?", och vidare medverkar folkskoll. Viola Steinhausen och adjunkt Gunnar Haldt med musikunderhållning.

På startmötet tages också emot anmälningar till säsongens studiecirklar, vilka presenteras i ett trevligt program.

Den studieintresserade har 14 cirklar att välja på, och dessa är fördelade på 4 grupper.

Avdelningen fackliga ämnen bjuder på en korrespondenscirkel om socialpolitik och skatter och en cirkel av samma slag, som är rubricerad "Varför får jag inte mer betalt?" Den sistnämnda cirkeln tar syfte på att klarlägga de företagsekonomiska förutsättningarna för lönepolitiken, principerna för lönesättningen samt löneutvecklingen.

De uppskattade psykologikurserna kommer igen och cirklarna heter: Psykologiens grundfrågor. Det mänskliga psyket i funktion samt Vi och våra barn.

Gruppen litteratur och konst har en bokcirkel och två målarkurser på programmet. Det ena är en nybörjarkurs i teckning och målning.

Språkgruppen är som vanligt omfattande med inte mindre än sex cirklar, varav fyra i engelska och två i tyska. De ger både nybörjaren och den avancerade möjligheter till studier.

Studieledaren, fru Svea MacIntosh, lämnar upplysningar om kurserna både på startmötet och per telefon 160 Laholm.

Vacker flicka silversmed på modet

Konstnärinnan Torun Bülow-Hübe är ung, vacker och ambitiös. Här bär hon ett originellt smycke av egen tillverkning med olikfärgade venetianska glasdroppar.

Det är kanske inte var dag man kan sätta ett likhetstecken mellan hobby och skön konst. Men i en del fall kan den inneboende konstnärliga ådran slå rot och spira så smått i hobbyarbetet för att spricka ut på en gång till ren konstnärlig verksamhet skriver Populär Mekanik i sitt septembernummer.

Ett strålande exempel på detta förhållande finner man i en trevlig Östermalsvåning i Stockholm, där den söta och paranta unga konstnärinnan Torun Bülow-Hübe bor, omgiven av egna alster i form av de smakfullaste smycken, litografier och skisser. Tidskriftens medarbetare har gjort ett besök här hemma hos konstnärinnan och berättar om den talangfulla flickan.

Sin egen idéformare och har egen verkstad.

Om man tror att en silversmed är en gammal stofil som förstrött plockar med sina små silversaker och miniatyrverktyg i en mörk källarskrubb, misstar man sig ganska grundligt. Torun Bülow-Hübe är en högst tilldragande representant för det täcka könet — kunde lika gott varit fotomannekäng eller modeexpert. Ja, hon är egentligen modeexpert på sitt sätt. Hennes specialitet är smycken av alla de upptänkliga slag — och vilka smycken! De kommer att vattnas i munnen på sådana, som är trötta på de massfabrikerade och ofta ganska smaklösa bijouterier, som man kan köpa snart sagt i vilken affär som helst.

Hennes smakfulla och originella smycken gör nu sitt segertåg i modevärlden, och många av hennes skapelser har redan publicerats både i svensk och utländsk tidskriftspress. Hon har redan haft uppskattade utställningar både här i Sverige och i utlandet, bl. a. på anrika Louvren i Paris. Hon har vidare tidvis allierat sig med andra erkända konstnärer under sin utbildningstid, och naturligtvis har utbytet av konstnärliga synpunkter varit livaktigt. Bl. a. har hon tillsammans med den kände glaskonstnären Edward Hald i Orrefors skapat en del verkliga tilldragande smycken för Nordiska Kompaniets räkning.

Torun började redan som skolflicka att plocka med smycken och experimentera. Hennes familj var intresserad av s. k. nyttokonst och i all synnerhet av vad man själv kunde åstadkomma. Efter slutad flickskola lämnade Torun sin födelsestad Malmö för att i Stockholm få utlopp för sitt konstnärliga begär att lära och skapa. Detta fick hon i rikt mått på högre konstindustriskolan för den kände silversmeden baron Erik Fleming. Därefter styrde hon kosan till Paris för att — i likhet med ambitiösa konstnärsämnen — praktisera hos tongivande firmor i allmänhet och för henne speciellt inom silversmidesfacket. Efter -utställningar i Paris och i andra "modestäder" slog hon sig till ro i en ljus och luftig våning i Stockholm, i skuggan av den stolta Engelbrektskyrkans tegeltak. Under tiden hade hon både hunnit gifta sig med en fransk arkitekt samt bli en ovanligt näpen mamma för två små söta ungar. En grann och sammetslen katt, snäll som Ängeln Gabriel själv, räknas med största välvilja in i konstnärsfamiljen. Arbetet med silversmidet klarar hon alldeles utmärkt som hemmafru — men givetvis får hon en del hjälp med barnen och hushållet. Atmosfären i hennes kombinerade ateljé och bostad är frisk och ursprunglig. Man förstår att hon trivs tillsammans med barn och katt mitt uppe i arbetet — där måste ju flera situationer ge henne ovärderliga impulser i ett i så hög grad självskapande arbete som kompositionen av prydnadsföremål och smycken.

Främmande för vad som rör sig i tiden — ofta ett kriterium på en konstnär, inrökt i sig själv — kan man absolut inte anse Torun Bülow-Hübe. Hon är mycket hemtam med motorer och bilar — har en egen scooter, med vilken hon snabbt och effektivt lotsar sig fram i den besvärliga Stockholmstrafiken. Torun har en öppen blick för allt. Hon är hemma i fotografering, intresserad för teater, film och arkitektur, och PM:s medarbetare fördrev en angenäm stund med stimulerande prat om klassisk litteratur. Torun är franskorienterad i sin moderna litterära smak och en verklig bokvä,n som i lika hög grad sätter värde på en boks innehåll som på dess konstnärliga utformning. Hon visade fram ett flertal franska volymer från sin välfyllda bokhylla — en verklig fröjd för ett boksint öga.

Den vältrimmade konstnärinnan såg inte ut att vara någon framstående stugsittare — hon har tidigare varit duktig konståkerska och bl. a. åkt för Vivianne Hultén. Numera inskränker sig emellertid hennes utövningar till bilåkning och några slag med tennisracketen emellanåt.

Nå — vad är det egentligen för märkvärdigt med Torons "produktion" om man får använda detta hemska ord i samband med konsthantverk? En hastig blick på hennes alster antyder att här har man otvetydligt verk av en ursprunglig och äkta konstnärinna. Hennes smycken är originella i kompositionen, mycket enkla och ursprungliga. Hon försöker att förena det moderna, stiliserade med det gamla, ursprungliga. Alla hennes försök är hållna i den stränga anda som det verkliga konsthantverket påbjuder. Det är alltid balans mellan linjer och volymer i hennes smycken och silversaker. Man ser en medveten strävan efter uttrycksfull enkelhet i hennes smyckens rörelseelement som lås, "gångjärn" och upphängningsanordningar, vilka hon löst på ett tilltalande sätt. Man kan även iakttaga en medveten eller omedveten symmetri i hennes skapelser. Många av hennes saker ser ut att vara direkt hämtade ur gammal vikingagrav eller från en pyramids gravkammare. Hennes smycken har något dynamiskt över sig. De liksom rör sig för ögat beroende på ett väl avvägt linjespel och färgval. Ofta spårar man en fin konstnärlig ådra parad med en långt driven manuell skicklighet.

Kanske kan den vackra konstnärinnan ge andra "hobbyformgivare" impulser att inte bara slaviskt trampa i gamla invanda fotspår, utan att friskt och ursprungligt experimentera med egna idéer som efter mognad kanske kan bli skön konst.

50,000 åskådare vid Skåneloppet

KRISTIANSTAD. (TT)

Det sjätte Skåneloppet som på söndagen gick i Kristianstad, hade lockat stora åskådarmassor. Enligt uppskattning kantade över 50.000 personer banan vid Råbelöv.

Hans Bartl, Tyskland, segrade i Stora klassen efter en spännande och sensationsfylld körning. Efter motorkrångel i andra varvet kom Bartl betydligt efter tättrion, som bestod av J. A. Storr, England, Roy Goodwin, Canada, och Vervogel, Belgien. Men Bartl kom igen och inhämtade täten och kunde efter 5 varv köra i mål som etta, följd av Storr, Furtan Andersson och Kuno Johansson.

I 350 cc-klassen tog DKW hem en trefaldig seger. Siegrid Wunsche segrade, och på andra och tredje plats kom de båda andra DKW-förarna Karl Hofmann och August Hobl. Bob Matthews, Irland, gick i mål som fyra, över minuten efter DKW:s tredje man.

Även 125 cc-klassen blev spännande, beroende på att segertippade Orsa Bohlins maskin krånglade i starten. Efter en suverän körning gick dock Bohlin i mål som tvåa efter unge Bo Söderström, som segrade.

I 500 cc-klassen för juniorer, ett topp, vari endast svenska förare deltog, segrade N. O. Hedlund, Botkyrka, på Union. På andra plats kom J. E. Book, Sävsjö, på Triumph

Senaste nytt:

USA:s flotta ej nära Maus Kina

MALMÖ i dag.

President Eisenhower har sammanträffat med det nationella säkerhetsrådet i ett improviserat söndagssammanträde för att med rådet fatta beslut beträffande kommunistiska attackerna mot nationalistöar i Kinesiska sjön och en eventuell invasion på Formosa samt den europeiska försvarskrisen, meddelar SDS:s New York-korrespondent. I välunderrättade kretsar tror man att säkerhetsrådet inte önskar att amerikanska flottans ytenheter skall vara i verksamhet så nära kommunistdominerat land.

Lokförare i Malmö redo att frondera

MALMÖ iadg.

Utbrytningen ur järnvägsmannaförbundet av lokmännen i Malmö anses inom lokmannakretsar inte vara alltför avlägsen.

På sistone har man i ökad omfattning diskutterat en utbrytning och återbildandet av ett lokmannaförbund med förhandlingsrätt för att tillvarata lokförarnas intressen i såväl löne- som tjänstgöringsfrågor. Före kriget hade lokmännen ett eget självständigt förbund men det försvann och gick upp i järnvägsmannaförbundet som en underavdelning något år före krigsutbrottet.

HJÄRTATS SPALT

NOVELL av ELSIE HAMMER.

Till Hjärtats Spalt, Morgonens Nyheter. Här.

Kära Fröken Lisbeth.

Mer än en gång har jag läst Edra goda råd till en frågande allmänhet, och det är därför som jag — fast efter stor tvekan — skriver detta. Sedan två månader är jag oviss om hur jag skall handla, sedan två månader vet jag att han är min enda kärlek. Ty det var då jag mötte honom, och han, John, är olik alla andra.

Jag träffade honom på en ateljéfest, och när vi dansade — han dansar underbart — talade han om att han inte var något märkvärdigt alls, "bara banktjänsteman" och en prosaisk natur, som varken kunde måla tavlor eller skriva vers. Men han hade, vad som var bättre upp, förmågan att se gott och varmt och ljust på livet.

Vi träffades rätt ofta sedan, och en kväll — det var i förrgår — kysste han mig. Men sedan, sedan sade han: "Jag är ledsen men jag är inte fri." Kära hjärtats spalt, det är därför jag skriver. Råd mig nu.

John är alltså gift. Ja, ni anade det. Han har en ung förtjusande hustru som har — säger han själv — två fel bara. Hon ville inte lämna sin anställning när de gifte sig och hon vill inte ha barn. Hon är en utomfamiljskvinna, så att säga, och hennes yrke är sådant att hon ofta har kvällsarbete på kontoret. John sitter ensam hemma och känner sig övergiven, när han inte drömmer om en verklig hustru och om barn som skulle kalla honom pappa.

Han är trettio år och kraftig och energisk. Men i går verkade han gammal och förgrämd. Han står inte ut med detta hemliv eller denna brist på hemliv, säger han. Men ändå älskar han henne, det tror jag. Han vill skiljas, kort stagt, och sedan skulle vi gifta oss, och vi "skulle lära oss att hålla av varandra."

Jag tycker om honom därför att han är god och präktig och värd ett långt bättre öde än att vara en karriärkvinnas man. Jag vill att han skall bli lycklig, och det vore underbart om det kunde ske genom mig. Jag kunde göra allt för honom. Men, men kära Hjärtats Spalt, hur skall jag handla? Giv mig ett råd. Tänk inte på mig bara, tänk också på honom. Han har bett mig svara inom två dagar. Ja eller nej. Ja betyder skilsmässa.

Var snäll och publicera inte mitt brev. Någon av våra vänner kunde känna igen situationen. Jag medsänder frimärken och vore tacksam om jag kunde få svaret Poste Restante.

Eder tacksamma

Eleanor Johnson.

Lisbeth Holmes, redaktör för Hjärtats Spalt i Morgonens Nyheter, andades in den behagliga doften av främmande parfym från ett exklusivt papper och försökte att på så sätt få en bild av denna Eleanor Johnson. Kanske var hon blond och vacker, unga och smärt. Kanske var hon yngre än hon själv, yngre än tjugoåtta år. Hon såg sig i spegeln. Hennes ögon voro mörka mot ljust hår — en underbar kontrast — och hennes kind och hud var len som i tonåren. En underbar kontrast. Hon mindes de orden från bröllopsresan för fem år sedan. Och nu... hon mindes Johns varma, heta kyssar.

Så sällsamt livet ändå kunde vara. En nyck av ödet hade fört det här brevet i just hennes händer. Johns nya älskade hade vädjat till Hjärtats Spalt, till henne. "Bara en banktjänsteman" — hur väl kände hon inte igen det uttrycket. Och "en prosaisk natur som varken kan måla eller skriva vers". Allt detta var John, John upp i dagen. Och "god och präktig". Och... ja, han hade berättat om den där ateljéfesten. Men det hade inte intresserat henne, inte då.

Men nu. Nej, han fick inte gå ifrån henne. — Hon rörde om bland kolen i den öppna spiseln medan hon väntade på att hans nyckel skulle sättas i låset. Karriärkvinna. Kanske. Men inte till det priset. Nej, han fick inte gå, inte lämna henne. Hon älskade honom, hon var hans. Och han var hennes. Om det var så, att han ville att någon liten tulta skulle kalla honom far...

Och denna Eleanor Johnson. vem var hon? Var fanns hon? Om hon bara hade hennes verkliga adress... Om hon kunde få tala ut med henne, låta henne veta att hon ville bli en annan för John.

Det värkte i hennes strupe som vid gråt.

Nu hördes nyckeln i låset, och hon reste sig och skyndade emot honom. Det var John. Han stannade, överraskad. Mer överraskad än direkt glad, tänkte hon.

"Lisbeth. Är du hemma. Så här dags..."

Han var idel förvåning.

"Ja, John". Hennes röst var mycket mild, nästan undergiven. "Och jag skall alltid vara hemma, om du vill". Och sedan efter någon sekund: "John, älskar du mig?"

Han drog henne in i sin famn.

"Gode Gud, en sådan fråga. Men varför?"

"Därför att jag har kommit underfund med något... att mycket i vårt liv borde vara annorlunda. Jag har inte varit den hustru du förtjänar".

Han höll henne från sig, liksom om han inte kunde tro sina ögon.

"Jag har känt det så tomt", viskade han. "Vi höll på att glida från varandra, och... det skulle vara mycket svårt att leva utan dig. Älskade".

Så stodo de där. Och i hans öra mumlade hon ord om ingenting och allt. Hon ville vara hans hemkvinna och riktiga hustru. Och en dag skulle de kanske inte vara två bara utan tre...

Sedan skrattade hon och bröt sig ut ur hans famn innan hon kunde frestas att säga något om Eleanor Johnson. Det namnet skulle aldrig nämnas mellan dem. Hon skulle aldrig låta honom veta att hon visste.

"Jag har en riktig överraskning åt dig", sade hon nu. "Jag skall laga middagen själv, om du vill hålla till godo. Det ska vara en riktig fest och vi ska vara så lyckliga."

När hon försvunnit ut i köket gick han bort till brasan och stod där, försjunken i tankar. Slutligen tog han ett kuvert ur fickan, ett kuvert adresserat till Eleanor Johnson, Poste Restante. Det var oöppnat, och han bröt det inte. I stället lät han det falla ned på glöderna, där det på en kort minut förintades.

Han hade haft orden på läpparna, hade tänkt tala om hur det var, men nu tänkte han att det kanske var bäst om de orden aldrig blev sagda. Han hade ingenting att förebrå sig, eftersom det inte fanns någon Eleanor Johnson — i varje fall inte i hans liv. Det var ju han själv som skrivit det där brevet till Hjärtats Spalt...

Copyright Novart.

En järnvägsövergång kan lätt bli Din undergång. Kryp aldrig under fällda bommar och nonchalera inte ljud- och ljussignalerna. De är till för Dig! Visa respekt för järnvägskorsning.

STOCKHOLMSLAGEN toppar ALLSVENSKAN

HBK spelade ut Norrköping GAIS tog stryk av jumbon

STOCKHOLM (TT).

Den 5:e allsvenska fotbollsomgången blev också den stockholmsbetonad. Av sex möjliga poäng tog AIK, Djurgården och Hammarby 5 och trion tronar nu åter samlad i toppen med Djurgården i täten på 13 poäng och AIK och Hammarby närmast med 10.

Omgången gav en del oväntade resultat. Sålunda hade man trott att de senaste mästarna Gais skulle ta sig samman, men därav blev intet. Sandvikens AIK vann hemma med 3—1, sedan göteborgarna i halvtid lett med 1—0. Norrköping föll med dunder och brak trots hemmaplan mot Halmstad, som vann med 3—0. Mera normalt var väl att Malmö FF skulle slå Kalmar FF, men att segern skulle bli så övertygande som 5—0 hade man knappast räknat med. Serieledande Djurgården släppte inte ifrån sig någon poäng nere i Göteborg mot Kamraterna utan vann med 2—0, båda målen inspelade i första halvlek. På Råsunda segrade Hammarby över ett ganska ihåligt Hälsingborg med 4—2. Omgångens sjätte och sista match gick redan på lördagseftermiddagen mellan AIK och Degerfors, också den på Råsunda. Brukslaget överraskade där med att spela oavgjort 1—1 mot AIK.

Närmast efter stockholmstrion i tabellen är det hårt och jämnt med fyra lag på 8 poäng och tre av dem med plus 3 i målskillnad. Det är Halmstad, Malmö FF och Norrköping som är så jämna, medan det fjärde, Kalmar, har minuskvot. Hälsingborg leder kökvintetten på 5 poäng, varefter följer Degerfors och Gais på 4 och Sandviken och Göteborg på 3.

AIK fick släppa en pinne

På den regnhala råsundamattan tvingades AIK släppa ifrån sig ena poängen till Degerfors. AIK hade dock ett markerat övertag i spel i andra halvlek och hade varit förtjänta av segern. Siffrorna blev 1—1 (0—1). Målgörare för Degerfors Jan Aronsson och för AIK debutanten Björn Lundström.

AIK gjorde ingen av sina bättre matcher. Backarna hade en svag dag. Bäste uteförsvarare var Ivan Bodin. Kedjan fick inte heller mycket uträttat. Den som slet bäst och mest var nye Björne Lundström på vänsterinnern, som röjde vissa anlag.

Hos Degerfors var målvakten Bertil Tinglöf bäst i de bakre leden med ett par tre fina räddningar på sitt pluskonto. "Kolla" Oisson som för dagen spelade högerhalv i stället för justerade Olle Åhlund var bäst i halvbackskedjan.. I kedjan märktes vänsterinner Jan Aronsson mest.

Djurgården övertygade inte

Utan att på något sätt övertyga befäste Djurgården sin serieledning genom att slå Göteborgskamraterna med 2—0 (2—0) på Ullevi. Stockholmarna inledde matchen starkt men sedan Jompa Eriksson i 12 min. slagit in ledningsmålet började deras samspel falla sönder och under resten av matchen var det hemmalaget som bestämde takten. Kamraterna spelade stundtals synnerligen läcker fotboll och hade inga större svårigheter att ta sig igenom gästernas försvar, men forwards skjutförmåga var skrämmande svag och på den detaljen föll laget.

Djurgården tog ledningen efter 12 min. då Jompa Eriksson forcerade en hörnboll i nät. 2—0 blev det i 33:e min. och det var Knivsta Sandberg som svarade för det målet. Han sköt direkt på en rullande boll och Henry Andersson hade ingen chans på den knallhårda p[illegible]ktilen.

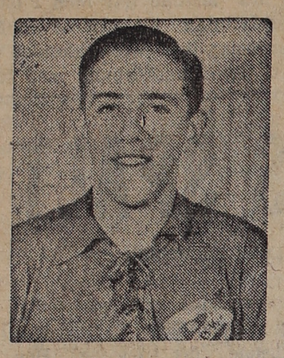

Gunnar Johansson gjorde en fin match.

Två mål av Sylve

Halmstad gjorde en utmärkt match mot Norrköping och vann en fullt rättvis seger med 3—0, halvtid 1—0. Segern var snarare för liten än för stor med hänsyn till en till utklassning gränsande överlägsenhet för Halmstad i andra halvlek. Östen Ståhl på centern och vi. Westergren var de främsta anledningarna till Halmstads framgång och även Sylve Bengtsson på vänsteryttern gjorde en god insats med bl. a. 2 mål som resultat. Försvaret spelade mycket säkert och gav aldrig Norrköpings innertrio tillfälle till några farligare genombrott. Speciellt glänste högerbacken Nils Håkansson men också hh Gunnar Johansson visade mycket hög klass.

Norrköping hade en svart dag då intet lyckades. Minst dåliga i anfallet var cf Sandin och vi Källgren medan reserverna på de båda ytterplatserna inte kom någon stans. I försvaret, där i Moskva skadade Julle Gustafsson saknades var ch Åke Johansson och hh Olle Håkansson de mest framträdande.

Norrköping inledde bra och låg klart över i spel de första 20 minuterna. Sedan började Halmstad komma i gång och i 32:a min. sköt Sylve Bengtsson via ena målstolpen 1—0. Andra halvlek gick mera markant i Halmstads favör. Vänsterinnern Westergren ökade till 2—0 i 18:e min. och Sylve Bengtsson svarade för 3—0 med ett närskott i 32:a min.

Ny hammarbyseger

Hammarby tog två nya allsvenska poäng genom att på söndagsmiddagen på Råsunda besegra Hälsingborg med 4—2 (2—1).

Hammarby hade sina två bästa i försvaret i ch. Olle Nyström och vh. Georg Kraemer, som inte gjorde några misstag. Kedjan spelade smånätt, men grötade ihop spelet för mycket.

Hälsingborgslaget gjorde en av sina svagare insatser. Kalle Svensson kan knappast lastas för de fyra bollarna som gick in. Backarna verkade osäkra och försvarsarbetet bars upp av ytterhalvorna S. O. Svensson och Espling. Kedjan var rätt obefintlig. Hasse Persson glimtade till då och då.

Hy. Bernt Westerlund gav Hammarby ledningen i 3 min. efter schabbel i hälsingborgsförsvaret. Genast efter avspark kvitterade Espling med ett långskott. I 12 min. krokade Valle Andersson hälsingborgs hy. Kalle Eriksson inom straffområdet, men domaren friade. Sekunderna före halvtid kom Hammarby upp i ett bra anfall. Gösen passade till Rune Larsson, som krutade på för fullt från strafflinjen och bollen smet in vid ena stolpen. I 24 min. gjorde Hammarby 3—1. då Rune Larsson nickade en passning från Bohman förbi Kalle Svensson. 4—1 gjorde Bohman. Sista målet 4—2 sköt Sven Ove Svensson in perfekt i 31 min.

Rättvis sandvikenseger

Guldmedaljörerna GAIS fick oväntat stryka på foten för jumbolaget Sandvikens AIK på Jernvallen. Efter en tidvis bländande andra halvlek vann hemmalaget med 3—1. Före pausen var spelet i det närmaste jämnt med något övertag för gästerna som då också tämligen rättvist ledde med 1—0. Efter pausen spelade Sandviken trots motljus upp en annan melodi och GAIS hade trots fint spel ute på planen mycket litet att säga till om om man undantar tre farliga målskott i början av perioden. Sandvikens nye center Ragnarsson nickade i det psykologiska ögonblicket i utjämningsmålet efter 25 minuter och det blev upptakten till nya friska tag i hemmakedjan som stundtals totalt överspelade Gais-försvaret. Zackrisson gjorde tre minuter senare 2—1 på en stickare från vy. Skoglund och Bertil Eriksson, som andra halvlek gick hi. ordnade 3—1 ur trängt läge några minuter senare.

MFF överlägsna Kalmar

Kalmar ställde upp med ett starkt ommöblerat lag i den allsvenska matchen mot MFF och det blev också ett kraftigt bakslag. Malmöborna vann nämligen med 5—0, halvtid 1—0.

Prawitz Öberg gav MFF ledningen i trettionde min. och tio minuter senare brände Kalmars vi. matchens mest givna mål, då han sköt bredvid ur fritt läge ett par meter från mål. I andra halvlekens elfte minut fällde Rolf Jonsson Kajan Sandell inom straffområdet och straffen sköt Kajan själv i mål. 3—0 blev det i 23:e min. och även detta mål gjordes av Prawitz Öberg. I 34:e min. blev det åter straff på Kalmar. Det var Rolf Jonsson som tog med hand inom straffområdet och liksom vid förra straffen var det Kajan som lade den. I matchens sista minut gjorde Kajan 5—0 ur klungspel framför Kalmar-målet.

Oxford vann Götaälvsrodden

GÖTEBORG. (TT)

Götaälvrodden vanns på söndagen av Oxford universitet på tiden 1.02.29,2. Distansen var 16.300 meter. Jordfallet vid Kungälv—Götaälvbron i Göteborg.

Tvåa blev Hammarby IF, lag II, 1.03.15,4, 3) Kungälvs RK, 1.04.15,2.

PRESIDENT PAASIKIVI mottog häromdagen Sovjetunionens ambassadör V. Z. Lebedev vid en högtidlig audiens, varvid den nye ambassadören överlämnade sin fullmakt. Härovan ambassadör Lebedev tillsammans med introduktören för främmande sändebud minister Wälkkanaa.

Serierna

ALLSVENSKAN

AIK—Degerfors	1—1
Göteborg—Djurgården	0—2
Norrköping—Halmstad	0—3
Hammarby—Hälsingborg	4—2
Sandviken—GAIS	3—1
Malmö FF—Kalmar	5—0

Djurgården	7	6	1	0	22— 5	13
AIK	7	4	2	1	15— 6	10
Hammarby	7	4	2	1	13— 8	10
Halmstad	7	4	0	3	15—12	8
Malmö	7	4	0	3	14—11	8
Norrköping	7	3	2	2	12— 9	8
Kalmar FF	7	4	0	3	14—19	8
Hälsingborg	7	2	1	4	11—15	5
Degerfors	7	1	2	4	11—17	4
GAIS	7	1	2	4	7—15	4
Sandviken	7	1	1	5	9—17	3
Göteborg	7	1	1	5	4—13	3

DIV. II GÖTALAND

Derby—IFK Malmö	3—0
Elfsborg—Sleipner	1—0
Halmia—Trelleborg	4—1
Höganäs—Kinna	3—0
Landskrona—Åtvidaberg	2—0
Nybro—Jönköping	4—1

Derby	7	6	1	0	21— 6	13
Norrby	7	5	1	1	24— 9	11
IFK Malmö	7	4	2	1	18— 8	10
Nybro	7	4	1	2	25—13	9
Elfsborg	7	4	1	2	9—11	9
Jönköping	7	4	0	3	17—16	8
Trelleborg	8	3	1	4	13—17	7
Sleipner	7	3	0	4	16—21	6
Råå IF	7	3	0	4	11—16	6
Landskrona	7	2	2	3	8—13	6
Åtvidaberg	7	2	1	4	11—16	5
Höganäs	7	2	0	5	8— 9	4
Halmia	8	1	2	5	12—23	4
Kinna	7	1	0	6	6—21	2

DIV. III GÖTALAND

Eskilsminne—Lund	2—6
Kristianstad—Olofström	2—2
Malmö BI—Falkenberg	2—2
Värnamo—Landora	0—1
Öster—Trelleborg	1—3

Öster	6	4	1	1	11— 6	9
Trelleborg	7	4	1	2	18—15	9
Olofström	7	3	3	1	13—10	9
Kristianstad	7	3	3	1	16—14	9
Lund	7	3	1	3	15— 9	7
Falkenberg	6	2	2	2	17—14	6
Malmö BI	7	2	2	3	11— 9	6
Värnamo	7	2	1	4	10—18	5
Eskilsminne	7	1	2	4	12—19	4
Landora	7	2	0	5	8—16	4

DIV. IV SMÅLAND-HALLAND

Gislaved—Rydaholm	4—4
Heberg—Träslöv	3—0
Ljungby—Hyltebruk	1—1
Skeppshult—Gnosjö	0—4
Varberg—Växjö	0—2

Växjö	6	5	0	1	21—13	10
Varbergs GIF	6	3	2	1	23— 8	8
Gnosjö	6	3	2	1	15— 3	8
Rydaholm	6	3	1	2	13—13	7
Hyltebruk	6	2	3	1	9— 9	7
Ljungby	6	2	2	2	10—12	6
Gislaved	6	2	2	2	13—16	6
Träslöv	6	0	4	2	6—10	4
Heberg	6	2	0	4	8—21	4
Skeppshult	6	0	0	6	4—17	0

ELITSERIEN

Laholm—Släp	3—1
Böljan—Getinge	4—1
Kungsbacka—BOIS	5—3
Fjärås—Oskarström	4—2
Alet—Örnia	3—3

Kungsbacka	7	6	1	0	21— 8	13
Fjärås	7	4	2	1	19—12	10
Alet	7	2	5	0	13— 9	9
Örnia	7	3	3	1	14—13	9
Oskarström	7	4	0	3	11—11	8
BOIS	7	2	3	2	14—10	7
Böljan	7	2	1	4	15—16	5
Getinge	7	1	2	4	7—16	4
Släp	7	1	1	5	7—14	3
Laholm	7	1	0	6	10—22	2

DIV. II MELLERSTA

Tvååker—Morup	2—1
Skrea—Älvena	0—0
Vinberg—Kvibille	4—0
Långås—Arvidstorp	1—3
Slöinge—Rydöbruk	3—0

Slöinge	7	6	0	1	24— 6	12
Skrea	7	5	2	0	18— 7	12
Morup	7	4	1	2	22—10	9
Älvena	7	3	3	1	18— 8	9
Tvååker	7	4	0	3	15—12	8
Vinberg	7	3	2	2	12—15	8
Rydöbruk	7	2	0	5	11—17	4
Arvidstorp	7	2	0	5	10—18	4
Långås	7	1	0	6	7—19	2
Kvibille	7	1	0	6	9—33	2

DIV. II NORRA

Träslövsläge—Väröbacka	4—0
Bua—Getterön	2—0
Tölö—Frillesås	2—4
Hällesåker—Galtabäck	0—1
Lerkil—Kungsbacka	0—1

Kungsbacka	7	5	0	2	19—12	10
Träslövsläge	7	4	0	3	21—17	8
Bua	6	4	0	2	18—14	8
Galtabäck	7	4	0	3	13—22	8
Lerkil	5	2	2	1	14— 7	6
Frillesås	7	2	2	3	16—16	6
Getterön	7	2	2	3	13—14	6
Tölö	6	2	1	3	14—14	5
Hällesåker	7	2	1	4	10—19	5
Väröbacka	7	2	0	5	15—22	4

DIV. III SÖDRA, gr. II

Haverdal—Vapnö	1—5
Harplinge—Sennan	4—1
Astrio—Slättåkra	4—0
Sperlingsh.—Gullbrandst.	2—0
Årstad—Snöstorp	4—2

Harplinge	7	6	0	1	30— 6	12
Sperlingsholm	7	5	1	1	22—14	11
Vapnö	7	4	1	2	24—16	9
Sennan	7	4	0	3	19—15	8
Astrio	7	4	0	3	24—21	8
Årstad	7	3	0	4	17—22	6
Snöstorp	7	2	1	4	17—19	5
Haverdal	7	2	1	4	18—24	5
Gullbrandst.	7	2	0	5	14—26	4
Slättåkra	7	1	0	6	9—27	2

Landskampen mot Finland avgjordes först i stafett

Strålande prestation av svenskarna Favör-Fredriksson kastade 76,74

HELSINGFORS (TT)

Det dödsdömda svenska friidrottslandslaget tog sig samman ordentligt andra dagen mot Finland och knappade inför de 50,000 åskådarna på Olympiastadion in nästan hela det stora finländska försprånget på 122—104, så att slutsiffrorna blev avsevärt prydligare 207—202 i finländsk favör. Sverige vann alltså söndagens 9 grenar med 98—85.

Många svenska prestationer gjordes. Den största sensationen svarade Curre Söderberg för genom att slå de finländska långdistansarna på 10,000 meter, visserligen på föga märkliga 30,34,0, men han var först i mål, och det var det viktigaste. Thomas Nilsson räddade sedan en tredjeplats, varför Sverige fick oväntade 12 poäng i grenen.

Men det fanns även andra svenskar som lyfte sig själv i håret. S. O. Eriksson aktade inte för rov att slå nye nordiske rekordhållaren på 400 meter häck, O. Mildh, och vinna på goda 51,9, d. v. s. tangering av Rune Larssons svenska rekord. Favör-Fredrik hörde också till de angenäma överraskningarna i spjut, där han i fjärde omgången vräkte i väg hela 76,74 och satte nytt svenskt rekord. Det hade så när blivit svensk dubbelseger eftersom Otto Bengtsson hade 75,55, men med 3 cm. till godo räddade Hyytiäinen andraplatsen.

På 1,500 meter skötte sig den svenska trion utmärkt. Ingvar Ericsson segrade på 3,51,4, medan Dan Waern hade en hård uppgörelse med Denis Johansson, som finländaren avgjorde till sin fördel. Båda fick 3,51,8. Fjärdeplatsen tog Olle Åberg hand om.

När sedan Jan Carlsson tog revansch för gårdagsnederlaget på 100 meter och vann den dubbla distansen på 21,5, samma tid som tvåan Hellsten, och alltid pålitlige Ragge Lundberg svingade sig över 4,40 i stav och därmed höll sitt fina rekord att aldrig ha besegrats i en svensk-finländsk landskamp — Elés Landström måste den här gången ge sig och stannade på 4,35 — var det uppenbart att den finländska slutsegern svävade i fara. Då hade dessförinnan dagens enda svenska missräkning inträffat. Store Roland Nilsson fick stryk i kula av Puntti, som vann med knappast tänkbara marginal — 15,86 mot 15,85 för Roland. Roger Norman hade i gengäld passat på att förbättra sin svenska årsbästa notering i tresteg till 15,23, d. v. s. 6 cm. längre än hoppade i EM i Bern.

Ragge Lundberg tog revansch på Elis Landström och klarade 440 i stav.

Ställningen var därmed före sista grenen stafett 4×400 meter den att Finland ledde med 202—200. Svensk seger skulle ha betytt sluttriumf i landskampen med 205—204. Men de finländska kvartmilarna ville annrlunda och kunde med 3,13,0 mot 3,14,0 rädda stafettsegern och även hela landskampsvinsten åt Finland med 207—202.

Lördagens resultat

110 meter häck: 1) K. Johansson, S, 14.8, 2) R. Siukola, F, 15.0, 3) P.-E. Johansson, S, 15.2, 4) T. Tammenpää, F, 15.3, 5) S. Karlsson, S, 15.6, 6) O. Mildh, F, 15,7.

100 meter: 1) V. Hellsten F, 10.9, 2) J. Carlsson, S, 11.0, 3) S. O. Westlund, S, 11.1, 4) K. Månsson, S, 11.3, 5) A. Mäkelä, F, 11.3, 6) I. Baran, F, 11.4.

3.000 meter hinder: 1) O. Rinteenpää, F, 8.51.8, 2) P. Karvonen, F, 8.54.8, 3) C. Söderberg, S, 8.57.8, 4) S. Laine, F, 9.07.2, 5) G. Bourdie S, 9.15.8, 6) G. Karlsson, S, 9.37,0.

800 meter: 1) T. Ekfeldt, S, 1.53.5, 2) D. Johansson, F, 1.53.5, 3) T. Kontio, F, 1.53.6, 4) H. Ring, S, 1.53.9, 5) U. Vähäranta F 1.54.1, 6) R. Hägerman, S, 1.56.1.

Slägga: 1) O. Halmetoja, F, 56.34, 2) B. Asplund, S, 55.39, 3) V. Hoffren, F, 55.29, 4) V. Kallio F, 53.86, 5) A. Ringström, S, 53.83, 6) K. Norén, S, 51.50.

400 meter: 1) V. Hellsten, F, 47,5, 2) R. Back, F, 48.1, 3) O. Mildh, F, 48.6, 4) G. Brännström, S, 48.7, 5) L.-E. Wolfbrandt, S, 48.8, 6) U. Elofsson, S, 48,9.

5.000 meter: 1) U. Julin, F, 14.34.2, 2) R. Haikkola, F, 14.34.2, 3) C. Lund S, 14.35,4, 4) Å. Andersson, S, 14.40.6, 5) B. Albertsson S, 14.51,0.

I. Taipale, Finland, bröt.

Längd: 1) J. Valkama, F, 755 (nytt finländskt rekord), 2) W. Porrassalmi, F, 741, 3) K. Rahkamo, F, 734, 4) A. Eriksson, S, 713, 5) S. Melin, S, 713, 6) L. Karlbom, Sverige, 696 cm.

Höjd: 1) B. Nilsson, S, 205, 2) H. Rantala, F, 196, 3) R. Holmgren S, 193, 4) N.-B. Nevrup, S, 193, 5) K. Ketola, F, 190, 6) M. Lipasti, F, 190 cm.

Diskus: 1) R. Nilsson S, 51.79, 2) L. Arvidsson, S, 49.75, 3) C. Lindroos, F, 49.30, 4) Å. Envik, F, 46.33 5) K. Joupila, F, 45.57, 6) R. Strandli, S, 45.50.

Stafett 4×100 meter: 1) Sverige 41.4, 2) Finland 42,1.

Sammanlagt: Finl. 122, Sverige 104 poäng.

Söndagens grenar:

400 m. häck: 1) S.-O. Eriksson, S, 5,9 (tangerat svenskt rekord), 2) O. Mildh, F, 52,1, 3) L. Lindberg, F, 53,1, 4) Y. Ylander, S. 53.6, 5) R. Suominen. F, 53,9, 6) K. G. Johansson, S, 55,3.

200 m.: 1) J. Carlson, S, 21,5 2) V. Hellsten, F. 21,5 (nytt finländskt rekord). 3) P. Tavisalo, F 21,9, 4) B. Andersson, S, 22,1, 5) K. Månsson, S, 22,1, 6) R. Back F, 22.1.

Kula: 1) Y. Puntti F, 15,86, 2) R. Nilsson, S, 15.85. 3) E. Uddebom, S. 15.54, 4) A. Perko, F, 15.49, 5) R. Koivisto, F, 15,22, 6) S. Edlund. S, 15.02.

1.500 m.: 1) I. Eriksson, S, 3.51,4 2) D. Johansson, F, 3.51.8. 3) D. Waern, S, 3.51.8. 4) O. Åberg, S, 3.52.4, 5) U. Vähäranta, F, 3.55,4, 6) I. Taipale. F. 3.56.4.

10.000 m.: 1) Curt Söderberg, S, 30.34.0. 2) O. Rinteenpää, F, 30.36.2, 3) T. Nilsson, S. 30.39,0, 4) H. Posti, F, 30.43.2, 5) H. Niskanen, F, 30.49,0, 6) C. Lund, S, 30.57,8.

Tresteghopp: 1) R. Norman, S 15.23, 2) L. Karlbom, S, 14.99, 3) T. Lehto, F, 14.97, 4) A. Eriksson, S, 14,77, 5) K. Rahkamo, F, 14,65, 6) E. Peura, F, 14.52.

Spjut: 1) V. Fredriksson, S, 76,74 (nytt svenskt rekord), 2) T. Hyytiäinen, F, 75.58. 3) O. Bengtsson, S, 75,55, 4) S. Mikkinen, F, 72,38, 5) O. Kauhanen, F, 72,10, 6) G. Sjöström, S, 70, 70.69.

Stav: 1) R. Lundberg, S, 4,40, 2) E. Landström, F, 4.35, 3) J. Piironen, F, 4,20, 4) M. Sutinen, F, 4,10, 5) L. Lind, S, 4,10, 6) U. Almgren, S, 3,80.

4×400 meter: 1) Finland, 3,13,0, 2) Sverige, 3,14,0.

Slutresultat: Finland 207, Sverige 202.

Kvinnorna fick utkräva revansch

ESKILSTUNA. (TT)

Sverige vann den fjärde landskampen i friidrott mellan Sveriges och Finlands damer, som gick på söndagen i Eskilstuna, med 64 poäng mot 42. Vädret var strålande, men en rätt kraftig vind svepte tvärs över planen. Publiken uppgick till 2.000 personer.

Curre Söderberg tog sig samman ordentligt efter bakslaget i EM och visade finnarna sulorna på deras specialdistans, 10,000 meter.

Norge vann med 50 poäng Per Berglund svek i spjut

Det var trist att sitta på Bislet och se poängsiffrorna till Norge stadigt stiga på anslagstavlan och så till slut konstatera att det svenska B-landslaget var slaget med hela 50 poäng — Norge 131, Sverige 81. En liten tröst var det att andra dagen bjöd på något jämnare konkurrens.

Men också på lördagen var det normännen som kom med de flesta positiva inslagen med flera individuella rekord som resultat. Den starkaste grenen blev väl 400 meter häck. Jan Borgersen, som hemförde segern, noterade trots regntung bana en så god tid som 53,4, vilket är nytt norskt rekord. Tvåa blev K. I. Karlsson, som satte nytt personligt rekord med 54,2. Favoriten Lennart Nilsson låg i täten till cirka 70—80 meter återstod men distanserades här klart av de övriga konkurrenterna.

Glädjande blev i stället hälsingborgslöparen Alf Petterssons seger på 400 meter och hans starka finish i stafetten, som gav Sverige en ur norsk synpunkt överraskande seger.

400 meter: 1) Alf Pettersson, S, 49.1, 2) Svein [illegible], 49.3, 3) Bengt Lindgren, S, 49.5, 4) Kjell Mangseth, N, 50.5.

100 meter: 1) Birger Marsteen, N, 10.9, 2) Björn Malmros, S, 11.0, 3) L. Lorentzon, S, 11.1, 4) Björn Nilsen, N, 11.2,

Slägga: 1) Sverre Strandlie, N, 60.83, 2) Eugen Jonsson, S, 52.69, 3) Magne Föleide N, 50.68, 4) Henry Johansson S, 49.40.

400 meter häck: 1) Jan Borgersen, N, 43.4, 2) K. J. Karlsson, S, 54.2, 3) Finn Larsen, N, 54.4, 4) Lennart Nilsson, S, 54.5.

800 meter: 1) A. Boysen, N, 1.51.2, 2) Erik Sarto, N, 1.51.5, 3) Bengt Jonsson, S, 1.53.1, 4) Ingvar Pettersson, S, 1.55.9.

Tresteg: 1) Odd Larsen, N, 14.63, 2) Jacob Rypdahl, N, 14.62, 3) Jan Carlsson, S, 14.21, 4) Erik Nyberg, S, 13.84.

10.000 meter: 1) Martin Stokken, 30.29.6, 2) A. Johansson, S, 30.58.2, 3) Jacob Kjersem, N, 31.19.9, 4) G. Jansson, S, 31.59,8.

Spjutkastning: 1) E. Danielsen, N, 67.42, 2) Bengt Johansson, S, 60.48, 3) H. Överland, N, 59.95, 4) P. A. Berglund, N, 59.71.

Stav: 1) I. Allard, S. 4.12, 2) H. Högheim, N, 4.00, 3) R. Nordén, S, 3.90, 4) E. Riis, N, 3.80.

4×400 meter stafett: 1) Sverige 3.18.4, 2) Norge 3.18,6.

Slutresultat: Norge 131, Sverige 81 poäng.

Rekordkastaren ratades till EM

Favör-Fredriks jättekast i spjut, som gav honom svenskt rekord, kom för expertisen inte direkt överraskande. Men att det skulle bli hela tio meter längre än resultatet han hade när han blev svensk mästare i förra månaden var man nog inte inställd på. Trots sitt svenska mästerskap ratades han vid uttagningen till EM och tog i dag en grundlig revansch på de finländska spjutkastarna.

Kurt Fredriksson är född 1930 och tävlar för IK Favör i Bengtsfors. Han började tävla litet smått 1948, men slog inte igenom på allvar förrän 1952. Han ställde då upp på SM och trängde sig emellan det utmärkta örebroparet Berglund och Ericzon och tog silvret på goda 67,66. 1950 segrade han i juniorlandskampen och har ett 20-tal DM i spjut, kula och diskus.

Så var det den rätt kände lokale talaren, som plötsligt fick rycka in i stället för den mycket kände rikstalaren på ett valmöte och började sitt anförande med:

— Ni hade naturligtvis väntat att få höra någon annan och så kommer en annan.

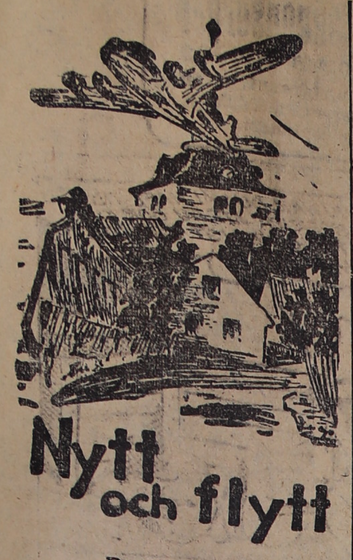

Dagens namn
TYRA.
Solen går upp kl. 5,36 och ned kl. 18,40.

Morgondagens namn
IDA.
Solen går upp kl. 5,40 och ned kl. 18,34.

Dagens dikt:

Resignationen får reda upp det mesta.
Med tiden uppstår en mild sorgvana i hjärtat.
Sådant sker alldeles utan rop eller leven.
Man strävar sig uppåt,
men man vänjer sig nedåt.

(HARRY MARTINSON).

Hos en parisisk läkare

ringde härom dagen telefonen och han ropade omedelbart till den vackra assistenten efter rock och väska.

— Fort, jag måste genast till hotell Ritz. En ung man ringer och säger att han dör om jag inte ögonblickligen kommer till honom.

Dröjande svarade den unga systern.

— Förlåt, doktorn, men jag tror att samtalet var till mig.

New York-polisens mystiska gumma

NEW YORK. (AEP)

Under mer än tio år brukade den gamla, vithåriga och magra kvinnan stå vid polispresidiets ingång, där fångbilarna med de anhållna kördes in på den välbevakade gården. Under mer än tio år stod hon varje dag där, i regn och snö, i vind och storm, i hetta och kyla. Ingen hade någonsin hört henne tilltala någon fånge, eller sett henne ens vinka till dem. Men hon stod där varje gång då de tunga pansrade portarna slutits bakom fångbilarna med sina människolaster och hon mumlade då obegripliga ord. Hon grät ett tag och efter några sekunder gick hon sin väg med små steg, medan tårarna rann. De tjänstgörande polismännen kände igen henne, dock visste ingen hennes namn. Hon svarade inte på tilltal. Men hon visste — hur, det var hennes hemlighet — när bilarna brukade komma och hon var alltid på sin post. Då hon aldrig gjorde något olagligt, behandlades hon av polismännen med tillbörlig akning, rättare sagt, tog de ingen notis om hennes närvaro, hon tillhörde ju den dagliga rutinen. Först då hon inte kom, började polisen fundera om den gamla tanten. Under 14 dagar kom hon inte, för första gången sedan många år. En hel poliskår sattes in för att forska efter gummans identitet och bostad. Nu har hela New York finkammats efter henne. Hon försvann spårlöst. Hon återfanns inte heller bland förolyckade eller avlidna personer.

Sjungande plattor skiljer bil och cyklist

Den nya delen av riksettan mellan Linköping och Gistad är 13½ meter bred. Betongbanan är sju meter och på bägge sidor löper cyklisternas 2,25 meter breda asfaltbana. Den återstående metern är skiljeremsa, och på en provsträcka har gränsen markerats med fyrkantiga, skarpt gula plattor av betong, 50×50 cm. De är placerade tio i längd så att man får en fem meter lång och en halv meter bred markering. Avståndet mellan markeringarna är 20 meter. Plattorna är högre i mitten än vid kanterna och det orsakar en lätt vibration i bilen så att föraren märker att han är på väg ut på förbjuden mark. Om farten är god uppstår ett sjungande ljud när bilhjulen kommer i kontakt med plattorna.

Man är ju inte överens om var mopederna hör hemma, men beträffande riksettan har bestämts att de skall hålla sig på cykelbanan.

FÖRBUDSTAVLA

om lokal hastighetsbegränsning — sådana finns ofta vid infart till tätorter — måste ni respektera.

LBK tog första poängen rättvist, 3-1 mot Släp

Äntligen lossnade det för Laholms Bollklubb och i går kunde klubben inregistrera de första, synnerligen välbehövliga poängen. Dessa kom efter en stundtals mycket bra, stundtals rätt jumbobetonad match mot det nordhalländska laget Släps IF. Segern kom att lyda på 3—1 och var precis lagom stor.

Matchen spelades i skapligt fotbollsväder där dock vinden gjorde rätt mycket till för LBK:s press i första och Släps i andra. Klubbens anfall voro dock betydligt farligare än Släps och den större tyngden fällde utslaget. Drygt 200 personer tittade på och dessa fick, särskilt i första halvlek, en trevlig fotbollsunderhållning. Och så får vi väl hoppas att bottnen nu är nådd för de grönvita och att de börjar klättringen uppåt. Allt för många poäng har redan gått förlorade.

I det segrande laget saknades Olle Nilsson men det märktes faktiskt inte så mycket ty Lennart Jönsson hade en ovanligt lyckad dag. Han räddade det mesta medan Nutte i målet tog hand om resten. Backarna Viktorsson och Österling verkade rätt osäkra. Vilson hade satts ned på ytterhalvan där han gjorde sin bästa insats i år och där skötte sig även Lennart Olsson med den äran. I kedjan gladde innertrion med ett fyndigt spel där särskilt nykomlingarna Berggren och Bo Månsson åstadkom många farligheter. På ena ytterplatsen hade Åke Andersson efter flera års bortvaro återinträtt men som vanligt voro yttrarna sorgebarnen.

Släp visade sig vara ett föga märkvärdigt lag. Det var rätt så ojämnt med innertrion, centerbacken och målvakten som klart lysande stjärnor medan de flesta andra voro långt under medelmåttan. Särskilt den mörke centern "Sacko" var en bollbegåvning av stor rang.

Yngve Johansson, Oskarström, visade än en gång att han är Hallands i särklass bäste domare — skulle han inte kunna lära laholmsdomarna en del i vinter?

Spelet

började med att LBK vann lotten och valde att spela med vind. LBK pressade rätt hårt och efter 14 min. kom Åke Andersson fint fram på sin vänsterkant samt slog en förrädisk skruvboll i mål förbi den utrusande målvakten. Och LBK ledde med 1—0. Efter 25 min. grinade oturen mot LBK — Bror Erik Johansson kom igenom och sköt hårt i stolpen varpå Berggren på två meters håll fick bollen över öppet mål. Släp stack emellan med ett farligt anfall innan Bror Erik fick en gratischans, som han förvaltade så väl att det blev 2—0 till LBK, som nu pressade hårt en lång stund. Efter 40 min. dribblade Berggren av 4—5 försvarare innan han obevekligt och jättevackert nitade dit 3—0. Rena turen räddade så i slutminuterna LBK:s bur då Släp hade flera jättefarliga tillbud med bl. a. ett skott i stolpen.

I andra halvlek hade Släp en hård press de första 20 min. innan spelet mer jämnade ut sig. Efter 10 min. hade Släp en farlig frispark på LBK:s strafflinje. Efter 16 min. knuffades Släps center omkull och på straffen gjorde hi. intet misstag. Efter 22 min. fick så LBK en straff för ruff men denna lade Vilson hårt direkt på målvakten så att den blev resultatlös. Ett bra skott av LBK:s Bo Månsson knep målvakten innan Släp nickade en hörna i nätets utsida. I matchens slutminuter var LBK:s Olle Johansson igenom och sköt först rakt på den liggande målvakten och sedan långt utom.

Hörnorna vann LBK med 4—3. I B-lagsmatchen vann LBK med 3—0.

Cel.

Hishult gjorde sensation slog Trönninge på bortaplan

Efter Hishults hittillsvarande ganska svaga insatser i serien hade man inte allt för stora förhoppningar vid mötet i går särskilt som detta gick på Trönninges ganska svårspelade plan. Men Hishult kom med goda krafter och vann med 2—1, halvtid 1—1, efter en skaplig match. Segersiffrorna voro snarast i minsta laget då Hishult hade betydligt mer av spelet än motståndarna. Men några direkt upplagda chanser hade man dock inte. Första målet gjorde debuterande hy. Jan Johansson. Han kommer direkt från B-laget men visade lovande takter. Det andra gjorde Nisse Tvilling på en indirekt frispark Bäst i försvaret var vb. Rolf Åkesson, målvakt Pelle Gustavsson, och cb. Åke Johansson medan vi. Nisse Tvilling och hi. Arne Olsson voro bäst i kedjan. Mycket svag domare var Jean Svensson, Halmstad. B-lagsmatchen vanns av Trönninge med 4—2.

Nyhem "var på landet" när det spelade i Våxtorp

Nyhems Bollklubb efterlämnade ett minst sagt blandat intryck när det spelade i Våxtorp på söndagen inför en publik på 200 personer. Halmstadslaget vann rättvist men siffran 3—1 var för stor då Våxtorp borde haft en klar straff då centern blev omkullvräkt i skottögonblicket. Men laget hade "tydligen kommit på landet" trodde de och spelarna vräkte ut en massa fula ord av känd typ om sina motståndare utan att domaren Claes Franzén, Laholm, reagerade mot busfasonerna. Patly gjorde Våxtorps mål i andra halvlek. Bäst i kedjan var Mulle och i försvaret ch. Hasse Bengtsson. Men hela Våxtorp spelade virrigt. B-lagen spelade 0—0.

Glöm inte LT-LIF:s propagandaorientering på söndag

Vi har tidigare vid flera tillfällen berättat om Laholms Tidnings och Laholms Idrottsförenings stora propagandaorientering, som går av stapeln på söndag sydost om Skogaby och med Karl Åke Hansson som banläggare och tävlingsledare. Den är öppen för alla och envar och vi hoppas på stort deltagande och en härlig förmiddag i skog och mark. På torsdag utgår anmälningstiden men använd redan i dag anmälningskupongen här nedan.

.....

(Sriv tydligt namn och adress)

anmäler sig härmed till LT:s och LIF:s PROPAGANDA ORIENTERING söndagen den 19 september. Klass: Herrar nyb. Damer nyb. Pojkar Flickor. Parklass. Äldre klass. Busstransport önskas. (Ej tillämpligt överstrykes). Anmälan jämte avgift 1:50 skall vara Laholms Tidning tillhanda senast torsdagen den 16 sept.

Bra andra halvlek av LIF men endast en poäng

2—2 I HALMSTAD MOT CENTERN.

Återigen tappade Laholms IF poäng och detta mot Centern i Halmstad. Efter att ha legat under i första halvlek med 1—0 kom LIF igen i andra halvlek och visade upp ett gott spel, som redan i början resulterade i två mål. LIF:s press var konstant men så tio min. före full tid släppte LIF-arna fram Centerns hi. och delade poäng blev resultatet av detta.

I LIF var "Kliset" åter den drivande kraften. Sune Ivarsson på vy. blommade upp i andra halvlek och var farlig värre. På den andra kanten spelade Hasse Ottosson, som fick många fina bollar men de flesta slogs bakom mål. I försvaret dominerade ch. John Johansson och hb. Alm firade stora triumfer genom sin snabbhet.

I Centern var halvbackskedjan bäst. "Snåsarn" Svensson spelade ch. och Svante Torsell vh. Även vb. var i gott slag.

Spelet:

I medvinden startade LIF bäst och spelet flöt grant de första 10 min. men sedan jämnade det ut sig. Efter en kvart tog Centern snöpligt ledningen. Ett skott, som avlossades en 5—6 m. utanför straffområdet gick via överliggaren ända borta vid krysset i mål. Halvleken ut var spelet ganska jämnt med ytterst få målsituationer.

På högsta växel startade LIF i andra halvlek. På ett inlägg från höger var vy. Ivarsson framme och slog behärskat i mål. 1—1. Endast några min. senare lade samme man in en fin passning till "Kliset" som denne nickade i mål. LIF-forwards hade ytterligare fina chanser, men det ville sig ej att få bollen i mål. I den värsta LIF-pressen kom en långboll till den alldeles omarkerade hi. och denne slog hårt i mål. 2—2 och detta blev slutresultatet. Bertil Blom dömde säkert.

Laholmsframgångar i lottaorientering i Veinge

Förbundstävling i orientering för Hallands lottor var under söndagen anordnad i Veinge med Veinge lottakår som arrangör. Värdarna skilde sig synnerligen förtjänstfullt från sitt uppdrag. Lottachefen i Veinge fru Anna Lisa Karlsson med medhjälpare är all heder värd för sitt arbete.

Banan, som var lagd strax norr om Skogaby mätte fem km. med tre kontroller. Banan var lagom lätt men terrängen synnerligen svår. För den lyckade banans sträckning svarade järnvägstjänsteman Karl J. Karlsson, Veinge, f. ö. känd i orienteringskretsar för sina tävlingar för OK Skäret i Skåne.

Förbundsordföranden fru Karin Lövgren föregick med gott exempel genom att sätta flertalet av de yngre lottorna på plats genom fin tid och vinst i klass två. Efter tävlingen bjöds deltagarna på kaffe samt därefter middag varvid förbundsordf tackade arrangörerna. Fru Anna Lisa Karlsson, Veinge, förrättade prisutdelningen.

De bästa resultaten: Unglottor: 1) Inger Andersson, Eldsberga, 1,04,0; 2) Margareta Persson, Dagsås-Sibbarp, 1,07,30. 3) Birgit Andersson, Tvååker-Spannar, 1,16,20; 4) Mary Göransson, Laholm, 1,18,50; 5) Kerstin Nissi, Morup, 1,27,45; 6) Mona Ahlström, Halmstad, 1,33,35.

Klass 1: 1) Rut Andersson, Eldsberga, 1,08,50; 2) Anna Greta Nilsson, Hallands Ljungby, 1,13,55; 3) Sonja Aspegren, Eldsberga, 1,14,20.

Klass 2: 1) Karin Lövgren, Halmstad, 1,25,30; 2) Kerstin Johansson, Halmstad, 1,26,40; 3) Ulla Nordlund, Årstad, 1,28,30.

Veteraner: 1) Signe Svensson, Tvååker, 1,54,50.

Lagpris: 1) Eldsberga 3,27,10 (Rut Andersson, Inger Andersson, Sonja Aspegren); 2) Halmstad 4,25,45 (Karin Lövgren, Kerstin Johansson, Mona Ahlström); 3) Laholm 4,43,30 (Mary Göransson, Inga Bodil Göransson, Ulla Ekberg).

Hela Hök med i skolornas orienteringsuppbåd i morgon

GÅR I HÄRLIG TERRÄNG I BÖLARPSTRAKTEN.

Skolungdomens Orienteringsuppbåd för våra trakter avhålles 14/9 i Bölarpstrakten med samling vid Bölarps kvarn, cirka 4 km. öster Veinge kyrka, och anordnare är i år liksom tidigare Laholms Idrottsförenings Fri luftssektion.

Det tycks bli lika stort deltagande i år som förut och deltagarna kommer från hela södra Halland med cirka 200 från Samrealskolan i Laholm, 100 jämt från Laholms folkskolor samt därutöver från Tjärby, Ålstorps, Ysby och Ränneslövs folkskolor 112 skolungdomar. Dessutom deltager ett trettiotal från Samrealskolan på en s. k. fri orienteringsbana.

Snitslade banan är 5 km. lång och den fria 4 km., vilket senare mått giveivis utsträckes för dem som ta alltför stora omvägar i "geografin".

Inställt mellan Skogaby—Start.

Matchen mellan Start och Skogaby, som skulle ha gått på söndagsförmiddagen inställdes, Domaren — Olle Frisberg — företog före matchen en inspektion av arenan och fann att den efter nattens regn inte längre var spelduglig. Olycksfallsrisken var för stor, och rättskiparen beslöt förståndigt nog att inställa.

Förbundet får nu fundera ut när den skall spelas, och eventuellt kommer man att skjuta på det hela ända till våren.

Hallandsserien div. II: södra gr.

Våxtorp—Nyhem	1—2
Hallandia—Leiken	2—4
Centern—Laholm	2—2
Start—Skogaby	inställd
Trönninge—Hishult	1—2

Nyhem	6	5	1	0	18—9	11
Leikin	6	4	2	0	20—8	10
Laholms IF	7	3	3	1	15—9	9
Våxtorp	7	3	1	3	10—10	7
Centern	7	3	1	3	13—17	7
Trönninge	7	3	0	4	11—9	6
Skogaby	6	2	2	2	13—13	6
Start	6	1	3	2	15—9	5
Hishult	7	1	3	3	8—11	5
Hallandia	7	0	0	7	8—36	0

Hallandsserien div. III:

Lidhult—Genevad	0—7
Ysby—Hasslöv	2—2
Skottorp—Simlångsd	1—2
Veinge—Ränneslöv	1—1
Kornhult—Knäred	1—6

Knäred	7	5	1	1	36—18	11
Ränneslöv	7	5	1	1	23—13	11
Veinge	7	4	3	0	19—11	11
Genevad	7	4	0	3	27—19	8
Simlångsd.	7	2	3	2	19—14	7
Skottorp	7	3	1	3	13—13	7
Ysby	7	0	5	2	10—17	5
Kornhult	7	1	2	4	6—17	4
Hasslöv	7	1	2	4	9—22	4
Lidhult	7	1	0	6	9—27	2

40-tal ungdomar deltog i orientering i Hasslöv.

Ungdomens Orienteringsuppbåd anordnades i går av Hallandsås Scoutkår med start och mål förlagda vid Fladalts skola i Våxtorp. Ett 40-tal ungdomar från Våxtorp, Hasslöv, Östra Karup och Skottorp hade mött upp. Scoutkåren hade ordnat med transport till och från tävlingsplatsen.

De tävlande var uppdelade i två klasser, klass A med snitslad bana och klass B med fri orientering.

De bästa resultaten:

Klass A. Pojkar f. 1943: 1) Lennart Jönsson, Yllevad, Våxtorp. Pojkar f. 1942: 1) Christer Göransson, Rostorp, Hasslöv. Pojkar f. 1941: 1) Stig Karlsson, Yllevad, Våxtorp. Pojkar f. 1940: 1) Alvar Nilsson, Rolstorp, Hasslöv. Pojkar f. 1938/39: 1) Stig Pålsson, Hasslöv.

Klass B. Pojkar f. 1936/37: 1) Bertil Johansson, Hasslöv.

Klass A. Flickor f. 1942: 1) Aina Sjöström, Skottorp. Flickor f. 1941: 1) Gerd Johnsson, Skottorp.

Klass B: Flickor f. 1936/37: 1) Gunvor Nilsson, Hasslöv.

TIPSET

Siffertips:

Göteborg—Djurgården	0—2
Hammarby—Hälsingb.	4—2
Malmö FF—Kalmar FF	5—0
Norrköping—Halmstad	0—3
Sandvikens AIK—GAIS	3—1
Holmsund—Lycksele	3—2

Stryktips:

2 1 1 2 1 1 2 1 1 2 2 x

Pooltips:

2 1 1 2 1 1 2 1 1 2 2 x
x 1 1 1 1 x 2 1 x 2 2 1
2 2 2 1 x 1

Markaryds-bygden

Laholms Tidnings lokalredaktion: Markaryd, Villagatan
Redaktör Sven B. Jönsson. Tel. 10150.

"Gläds med oss!"

Furuvikscirkusen kommer till Markaryd.

I början på september 1953 gästspelade Furuviks ungdomscirkus i Markaryd för första gången och premiären blev synnerligen lyckad. Publiken var storbelåten, d. v. s. den del av publiken som lyckades skaffa en entrébiljett till evenemanget, många fick tyvärr vända vid ingången då alla biljetter voro slutsålda, och inte mindre belåtna var naturligtvis direktionen. Det var första gången som Markarydspubliken fick stifta bekantskap med Sveriges yngste cirkusdirektör Lasse Nygren. I år är det hans syster Laila som är turnéledare och hon är ytterligare ett par år yngre än Lasse. Frågan är nu om inte den unga Laila visar upp ett ännu mera strålande program än brodern förra året, pressen har varit eniga om att så är fallet. En hel del av de unga artisterna var med även förra året men återkommer nu i helt andra nummer. Den fenomenalt viga Margarethe kommer i år i ett väldigt fint nummer tillsammans med Alf och den nya söta direktören Laila kommer publiken att få se i ett par nummer. Helt nya i ensemblen är Kylle, en käck 15-åring, som trots sin ungdom är en förnämlig lindansös. Andra nya namn är Agne, Kurt och Sture som visar upp gymnastik i trippelräck. Årets gästartist heter Vic Hyde och han hör hemma i Amerika, där han är en uppskattad film- och televisionsartist. Han är en musikalisk tusenkonstnär och kan agera en hel vaktparad på en gång.

Luly Perezoff är en 15-årig spanjorska som kommit till cirkusen direkt från varieté Collosea i Lissabon. En förnämligare jonglös har aldrig tidigare uppträtt i Sverige och som musicaljonglös är hon den enda i världen som med åtta bollar utför en jonglörakt i riktning neråt.

Detta var bara lite plock ur det rikhaltiga programmet att här räkna upp allt tar för mycket plats i anspråk. Till ovanstående kan tilläggas att orkesterledare är kapellmästare Rune Olsson och som vanligt utgör cirkus Furuvik en brokig kavalkad. "Gläds med oss" är cirkusens paroll denna gång.

Folkpensionärsföreningen

i Markaryd har haft en bussutflykt till Lund. Starten skedde från Timsfors och Markaryds köping. Ett kort uppehåll gjordes i Hässleholm, varefter resan gick vidare till lärdomsstaden. Här gjordes först besök på Konsumrestaurangen och därefter bar det i väg till domkyrkan, vars yttre och inre studerades. En medlem av Lunds pensionärsförening mötte upp vid kyrkan och tjänstgjorde som ciceron vid ett besök på Kulturhistoriska museet. Efter middagsrast samlades deltagarna på Klementstorget, varpå färden ställdes över Kävlinge och Röstånga till Ljungbyhed, där kaffe intogs på Soldathemmet. Föreståndaren bidrog till stämningens förhöjande med vacker sång. Vid 20-tiden var man tillbaka i Markaryd.

Smål.-serien div. I.
Sydvästra gruppen.

Smål.-Stenar—Älmhult	8—2
Alvesta—Anderstorp	2—3
Reftele—Burseryd	1—1
Traryd—Markaryd	4—3
Liatorp—Växjö norra	0—1

Smål.-serien div. II.
Ljungbygruppen.

Rydaholm—Ljungby	2—3
Angelstad—Strömsnäsbruk	0—11
Delary—Traryd	1—3
Hamneda—Ryssby	2—8
Timsfors—Liatorp	8—2

Smål.-serien div. III.
Sunnerbogruppen.

Älmhult—Diö	2—1
Virestad—Markaryd	2—4
Tuthult—Timsfors	3—4
Älmhults BK—Hallaryd	3—0
Strömsnäsbruk—Hinneryd	6—1

Skytte

N. E. Ebbersten segrade i Veterantävlingen

Laholms Skytteförening anordnade i går Jubileumstävling för Veteranklassen. Många skyttar mötte upp, och det var trevligt att se de gamla "kanonerna" i aktion. Bäst lyckades N. E. Ebbersten med sina 47 p. Verner Andersson hade fin samling på sin serie, men tyvärr satt den för lågt annars hade den täckts av femmans ring.

Samtidigt tävlade R. 1. och 2-klasserna om Statsprisen, samt månadstävlingen.

I Rekrytklassen segrade C. G. Jönsson på 95 p. i kl. 1. Bertil Nilsson med 74 p. samt i kl. 2 Edvin Elofsson på 73 p.

Resultat:

Veteranklassen: 1) N. E. Ebbersten 47 p. 2) Karl Johansson 42 p. 3) Ivar Holmqvist 41 p. 4) Oskar Jönsson 38 p. 5) Elon Nilsson 36 p. 6) Verner Andersson 36 p. 7) Gunnar Jönsson 34 p. 8) Artur Östring 32 p. 9) Erik Jönsson 31 p.

Statsprist. kl. R.: 1) C. G. Jönsson 95 p. 2) Gunnar Nilsson 92 p. 3) Rolf Nilsson 92 p. 4) Lars Rune Nilsson 90 p. 5) Krister Olsson 87 p. 6) Bengt Johansson 86 p. 7) Osmo Jönsson 84 p. 8) Ingvar Birgersson 81 p.

Klass 1: 1) Bertil Nilsson 74 p. 2) Stig Nilsson 73 p. 3) Jörgen Kristensen 65 p.

Klass 2: 1) Edvin Elofsson 73 p. 2) Börge Jönsson 67 p. 3) Harald Jönsson 56 p.

Månadstävling kl. R: 1) C. G. Jönsson 295 p. 2) Osmo Jönsson 290 p. 3) Lars Rune Nilsson 278 p. 4) Rolf Nilsson 277 p. 5) Christer Olsson 274 p. 6) Gunnar Nilsson 268 p. 7) Bengt Johansson 260 p. 8) Jan Kristiansson 240 p.

Klass 1: 1) Jörgen Kristensen 220 p. 2) Stig Nilsson 218 p. 3) Bertil Nilsson 210 p. 4) Åke Andersson 196 p.

Klass 2: 1) Börje Jönsson 194 p. 2) Edvin Elofsson 192 p. 3) Harald Jönsson 188 p. 4) Gertrud Broberg 178 p.

Klass 3: 1) Arne Andersson 202 p. 2) Rune Johansson 186 p.

Klass 4—5: 1) Bo Johansson 208 p. 2) Olle Wilhelmsson 206 p. 3) Thorsten Broberg 205 p. 4) Arne Larsson 199 p. 5 Nils Nilsson 198 p. 6) Ernst Gunnarsson 182 p.

Einar Persson mästare i Knäreds Skyttegille.

Knäreds Skyttegille tävlade i går om föreningsmästerskapet i skolskjutning, och samtidigt var årets statspristävling anordnad.

Föreningsmästare blev Einar Persson på goda 178 poäng i hård konkurrens med Arne Karlson, som blev tvåa på 177 p. Einar Persson segrade även i statsprisskjutningen på 7 poäng före Arne Karlson 71. De bästa resultaten:

Mästerskapet, klass 4—5: 1) Einar Persson 178 p.; 2) Arne Karlson 177; 3) Gotthard Nilsson 153 p.

Statsprisskjutningen: 1) Einar Persson 75 p.; 2) Arne Kerlsson 71; 3) Gotthard Nilsson 66 p.

Klass 3: 1) Yngve Jönsson 54 p. Klass 2: 1) Erik Jönsson 61 p. Klass 1: Gert Andersson 66 p. Klass R: 1) Yngve Karlsson 99 p.

På BIO

Knäreds biograf

ger på tisdag den svenska kriminalfilmen. "I dimma dold". Filmen bygger på Vic Sunesons roman och har regisserats av Lars-Eric Kellgren. Rollistan är förnämlig och upptar sådana namn som Eva Henning, Georg Rydeberg, Sture Lagerwall, Sonja Wigert, Sven Lindberg Eric Strandmark m. fl.

Spänningen är hela tiden på höjdpunkten och stundtals grips man så starkt av den hemska stämningen att skinnet knottrar sig. En film som väl tål att jämföras med de bättre engelska och amerikanska filmerna i genren.

På lördag presenterar bion "Tarzans triumf". En ny spännande och underhållande Tarzan-film med Johnny Weismuller samt alla djungelns vilda djur. Se annons i dag.

Hasslövs biograf

bjuder onsdag på en svensk film som bär titeln "Vägen till Klockrike". Filmen bygger på Harry Martinssons bekanta roman och i huvudrollerna framträder Edvin Adolphson, Anders Ek, Margit Carlqvist, Naima Wifstand. En tidning skriver: "Vägen till Klockrike" blev en filmupplevelse Den är fri från banaliteter, standardsanningar och eftergifter. En stor svensk film.

Laholms Domareklubb.

Månadsmöte i kväll kl. 20 å Vilan.

LAHOLMS TIDNING
— SÖDRA HALLANDS ORTSTIDNING —
deklarerar med TS-kontrollerade siffror en stigande upplaga 1954

LAHOLMS TIDNING

LÖRDAGEN DEN 11 SEPTEMBER 1954.

Södra Hallands bästa annonsorgan är sedan många år LAHOLMS TIDNING
Lokaltidningen studeras alltid noggrannt, o. en annons i denna blir alltid observerad. Tänk på detta, när Ni gör upp Edra annonsplaner!

RADIO

MANDAGEN DEN 13 SEPT.

6.15 Vardagsmorgon. Därefter: Grammofonmusik.
6.30 Nyheter och väderlek. Därefter: Måndagsblandning.
7.40 Morgonandakt. Bibelläsning och bön. Biskop Manfred Björkquist.
8.00 Nyheter och väderlek.
8.15 Hans Buschs orkester.
8.45—9.15 Skolradio. Listen and Learn. Klass 7. Korrespondenskurs i engelska. Svante Hjelmström.
11.00 Musik under arbetet med Melker Davidsons kapell.
12.00 Klockspelet i Stadshustornet. Dagens dikt. Därefter: Populärtrion.
12.30 Nyheter och väderlek. Därefter: Börsnoteringar.
12.45 En spådom i kaffesump. Anselm Olsson berättar. (Sundsvall.)
12.55 Tidssignal.
13.00 Skolradio. Pelle Reporter bakom vindrutan. Manuskript: Harald Pettersson.
13.25 Rytmisk underhållning med Johnny Forsmans kvintett och på grammofon sångensemblen The Four Lads.
14.10—14.30 Skolradio. The Day of the Football Cup Final.
17.00 Väderlek.
17.10 För flickor och pojkar: Anne på Grönkulla. Annika Tretow läser ur en bok av L. M. Montgomery. (Göteborg.)
17.30 Grammofonmusik. 1. Jönköpings regementes marsch (H. Parlow). Flottans musikkår. Dir. Ivar Widner. 2. En månskenspromenad (Ehrling-Hellström). Sångkvintetten High-Notes. 3. Valse varieté (Egit Hauge). Egil Hauge, dragspel. 4. Three coins in the fountain (Styne-Cahn). Chris Dane, sång. Harry Arnolds ork. 5. Kärleken kommer, kärleken går, vals (Misraki-Gerhard). Stina-Brita Melander, sång. Erik Franks musetteensemble. 6. Poinciana (Nat Simon). André Kostelanetz ork. 7. Jota (Manuel de Falla). Carmen Torres, sång. 8. Den sjunkna katedralen (Claude Debussy). Walter Gieseking, piano. 9. Concertino c-moll för klarinett och ork. op. 26 (Carl Maria von Weber). Solist: Alfred Börkner. Berlins filharmoniska ork. Dir.: Ernst Schrader. 10. Hochzeitslied (Loewe-Goethe). Kim Borg, sång. 11. Manfred, uvertyr (Robert Schumann). Wiens filharmoniska ork. Dir.: Wilhelm Furtwängler.
18.30 Vi tänkte och det blev. Gamla klasskamrater samtalar.
18.55 Meddelanden.
19.00 Nyheter och väderlek. Dagens eko.
19.30 På verandan. Lättlyssnat sommarnöje i sällskap med Bertil Perrolf.
20.00 Radioföljetongen. Ankleken av Sigfrid Siwertz. Uppläsning av Tore Lindwall. (Göteborg.)
20.20 Kammarkonsert. Zoltán Kodály: Sonat för soloviolloncell. Erling Bløndal Bengtsson. Danmark. (Malmö.)
20.50 Orientering. 20.50 Människor utanför. Litteraturkrönika av Bengt Holmqvist. 21.10 Sommar under jorden. Arkeologer berättar.
21.50 September song. Bertil Hellströms ork. spelar. (Göteborg.)
22.15 Nyheter och väderlek.
22.30—23.00 Melodiexpress från London. Ett sommarbrev om engelska skönsångare.

Danska radioprogrammet måndag

6,00 och 7,00 nyheter, 7,35 grammofonmusik, 12,00 Århus stadsorkester spelar, 14.30—15,30 musik till arbetet. 16,00 serenader. 16,50 uppläsning. 17,10 konsertsånger. 19,25 gammal dansmusik, 21,00 fransk orgelmusik. 22,15—23,00 dansmusik från Wivex. Andra programmet 283 och 210 meter. 18,00 musik vid spisetid, 19,15 reportage. 20,30 grammofon 21,30 grammofon 21,25 under Italiens himmel. 22,15 poesiboken.

Katastrofer drabba oskyldiga. Hjälp oss att hjälpa dem! Svenska röda korset — postgiro 900 800.

Prenumerera på LT

TISDAGEN DEN 14 SEPT.

6.15 Vardagsmorgon. Därefter: Grammofonmusik.
6.30 Nyheter och väderlek. Därefter: Grammofonmusik.
7.40 Morgonandakt. Lektor Erik Petrén (Gävle).
8.00 Nyheter och väderlek.
8.15 Staden vaknar. Morgonbesök i Luleå.
8.45 Skolradio. 8.45 Listen and Learn. Klass 6. Korrespondenskurs i engelska. Per-Olof Hensjö. (Umeå.) 9.15 Resan till mormor. Scener av Gösta Blixt. 9.35 Father Does the Wrong Thing. Two stories in pictures discribed by Vincent Petti. 9.55 Pelle reporter bakom vindrutan. Manuskript: Harald Pettersson. (Repris.) 10.25 Listen and Learn. Klass 5. Korrespondenskurs i engelska. Sven Fjelner.
10.55 Musik under arbetet.
12.00 Klockspelet i Stadshustornet. Dagens dikt. Därefter: Ebon Holt spelar och sjunger.
12.30 Nyheter och väderlek. Därefter: Börsnoteringar.
12.45 Motorkunskap.
12.55 Tidssignal.
13.00 Skolradio. La Bretagne. Roger Diaz.
13.20 Husmor i Köpenhamn. Irene Linton berättar. (Halmstad.)
13.30 Vilsam musik på grammofon.
14.00—14.30 Husmorshalvtimmen: Våra varor. Leksaker.
17.00 Väderlek.
17.10 Barnteatern: Rubens ö. Pjäs av Cyril Wentzel efter en bok av Richard Strachey. Översättning och regi: Ingrid Luterkort. Musik: Robert Irwing. Del I.
17.40 Ny svensk lyrik: Underjorden sjönk av Mirjam Tuominen. Uppläsning av författarinnan. (Helsingfors.)
17.50 Grammofonunderhållning.
18.55 Meddelanden.
19.00 Nyheter och väderlek. Dagens eko.
19.30 Varitéorkestern spelar under ledning av Jerry Högstedt. 1. Tarantella (Hans Schreiber). 2. Romans (Anton Rubinstein). 3. Ur »Änglar på Broadway» (Frank Loesser). 4. Greensleeves, engelsk folkmelodi. 5. Shepherd's hey (Percy Grainger). 6. Vals ur »Harlekins millioner» (Rudolf Drigo). 7. Le canari (Manuel Poliakin). 8. Theatreland (Jack Strachey).
20.00 Att köra bil. Nils Ahlgren.
20.20 Under Paris broar. Gustaf Torrestad sjunger till Totty Wellens ensemble.
20.40 Naturfolkens religion: Anfäderskult och andetro i Afrika. Föredrag av docent Olof Pettersson. (Malmö.)
21.10 Israelisk musik. 1. Menahem Avidom: Symfoni i folkton. 2. Paul Ben-Haim: Konsert för stråkorkester. 3. Marc Lavry: Emek, symfonisk dikt. Radioorkestern. Dir.: Heinz Freudenthal.
22.00 Morgonpromenad. Ett Stockholmskåseri från 1911 ur »I sitt eget sällskap» av Ludvig Nordström. Uppläsning av Anders Henrikson.
22.15 Nyheter och väderlek.
22.20—23.00 En bråkmakare. Om H. L. Mencken och det amerikanska 20-talet av Knut Korfitsen.

Danska radioprogrammet tisdag.

6,00 o. 7,00 nyheter, 7,35 grammofonmusik. 12,00 middagskonsert. 13,35 grammofonmusik. 14,05 hushållningsföreningens årsmöte. 14,35 musik till arbetet. 16,00 musettoner. 16,20 uppläsning för flickor och pojkar. 16,50 Lilly, ett kapitel av Ethel Williams. 19,15 önskeprogram på grammofon. 20,05 radioteatern. 21,35 Lulle Ellboys dansorkestes spelar Glenn Miller-arrangemang 22,35—23,00 undervisning i tyska. **Andra programmet.** 283 och 210 meter. 18,00 musik vidspisetid. 19,15 radiodoktorn. 19,20 filmkrönika. 20,05 ny dansk musik. 21,05 lantbruk på en vulkan. 22,15—23,00 dansmusik från Nimb.

Du kan rädda ett barn åt framtiden!
RÄDDA BARNENS HÖSTKAMPANJ.
Postgiro 900 100

"Bönderna räddar Arvikas arbetare"

kunde man läsa i rubriken på en stockholmstidning häromdagen. Samma tidning brukar föra ett synnerligen grovt språk då det gäller att kritisera jordbrukspolitiken och menar, att bönderna har fått det alldeles för bra ekonomiskt sett. Det är emellertid klent beställt med logiken i den tidningen, vilket lätt kan bevisas.

Arvikaverken, som det här är fråga om, tillverkar jordbruksmaskiner. Tack vare en riklig ordertillgång på skördetröskor, plogar m. fl. maskiner, har företaget kunnat återanställa ett 100-tal man, som tidigare permitterats. Orsaken härtill är inte svår att spåra: tack vare jämna inkomster vågar jordbrukarna rationalisera driften i ökat tempo. De litar helt enkelt på att koalitionsregeringen inte släpper det svenska jordbruket vind för våg. Denna rationalisering och mekanisering ger industrin sysselsättning. Men den för också med sig, att den ökade rationaliseringen på lång sikt medför billigare produktionskostnader. Följaktligen får även konsumenterna nytta av denna aktiva jordbrukspolitik.

Summan av bondeförbundets och hr Norups jordbrukspolitik i samarbete med socialdemokraterna blir alltså trefaldigt: bönderna får den ekonomiska trygghet som medger ökad rationalisering och mekanisering. Denna ger industrin sysselsättning och industriarbetarna inkomster. Köpkraften stiger hos såväl bönder som industriarbetare och tjänstemän vid industrin. Och för det tredje medför jordbruksrationaliseringen billigare produktionskostnader, som enligt jordbrukskalkylen skall komma konsumenterna tillgodo.

Det är denna politik, som man på sina håll rasar mot. Folket i val bör ge ordentligt svar på tal på den propagandan söndagen den 19 sept.

Hund bunden tre år i följd.

Ett upprörande fall av djurplågeri rullades upp vid häradsrättens senaste sammanträde i Falkenberg.

Det var ett lantbrukarpar från varbergstrakten som stod instämda för att i tre års tid haft en hund fastbunden i ett 1,5 m. långt band. Hunden hade aldrig någon gång släppts lös utan stått fastbunden utan uppehåll i tre år. Någon hundkoja hade man inte och hunden hade haft möjlighet att krypa in i ett litet hål i gödselstaden. Vidare hade hunden fått dåligt med mat. De båda tilltalade erkände genom ombud. Utslag senare.

Ett ord- på vägen

I ären jordens salt.

Andens oförgängliga väsende. — I som ären födda på nytt, icke av någon förgänglig säd, utan av en oförgänglig: genom Guds levande ord, som förbliver. — Den som tror på mig, han skall leva, om han än dör. De äro Guds söner, eftersom de hava blivit delaktiga av uppståndelsen. — Den oförgänglige Guden.

Den som icke har Kristi Ande, han hör icke honom till. Om nu Kristus är i eder, så är väl kroppen hemfallen år döden, för syndens skull, men Anden är liv för rättfärdighetens skull. Och om dens Ande, som uppväckte Jesus från de döda, bor i eder, så skall han, som uppväckte Kristus Jesus från de döda, göra också edra dödliga kroppar levande, genom sin Ande, som bor i eder. — Vad som bliver sått förgängligt, det uppstår oförgängligt.

Haven salt i eder och hållen frid inbördes. — Låten intet ohöviskt tal utgå ur eder mun, utan allenast det som gott är, till uppbyggelse, så att det bliver till välsignelse för dem som höra det.

Mattssons Fastighetsaffär
JOHN BENGTSSON
Tel. 29 LAHOLM Tel. 29
Förmedlar försäljning av LANTEGENDOMAR, STADSFASTIGHETER och VILLOR
Förrättar BOUPPTECKNINGAR och ARVSKIFTEN
Uppsätter TESTAMENTEN.
Ombud för VÄXJÖ och ÄLFSBORGS hypoteksföreningar
FÖRRÄTTAR AUKTIONER
BILLIGT ARVODE SNABBT UTFÖRANDE

NYTT LIV

Av EMILIE LORING

(6)

— Men, ser ni, jag har inte alltid bott på landet, förklarade jag försiktigt. Min far var domare i distriktsdomstolen i Boston. Vi bodde där om vintrarna i många år.

Det hade varit lyckliga år. Hennes far och hon hade varit som ett par goda kamrater. Hade han kanske märkt hur hans hustru helt gick upp i sitt intresse för den äldre dottern och försökt skaffa den yngre ersättning härför? Hon knep ihop ögonen för att hålla tårarna, som våldsamt trängde på, när hon tänkte på hans ädla huvud med de korta, grå lockarna och hans mörka humoristiska ögon. Hon kunde höra hans djupa röst uppmuntrande säga: Du kan göar allt vad du viil, Lindy. Jag hoppas att du kommer att vilja bli en storartad maka och mor, men vad du än blir, så glöm aldrig att din pappa tror att du kan komma långt.

Bara hon alltid, alltid kunde minnas den ljusa glimten i hans ögon och den ömhet som präglat hans röst när han sade det.

— Vad sysslar Gregory Merton med?

Det var Ruth som avbröt hennes tankegång och återkallade henne till det närvarande.

— Det hann jag aldrig få veta. Han talade om sin "organisation". När han hade gått fick jag så brått-om att installera mig på min nya plats, att jag inte hann tänka på honom vidare. Har jag talat om att jag har eget kontorsrum med utsikt över skyskraporna och tornen på Manhattan, som försvinner i dimman eller dyker upp med toppar som förgylls av solen alldeles utanför mitt fönster.

— Bara två gånger, raring. Slå upp Gregory Merton i telefonkatalogen. Jag skulle gärna vilja veta varför det är krigstillstånd mellan honom och din chef. Är det "kvinnan bakom allt" eller affärer? Vilket det än är, så tycker jag det luktar spänning på långt håll.

Linda lät pekfingret löpa nedför en sida i katalogen.

— Merton, Albert, Donald. Här är det. Gregory, Fastighetsbyrå. Bor tydligen på en klubb. Det är alltså fråga om affärsrivalitet. Och jag var idiotisk nog att tro att de båda ville ha mig bara därför att jag var den jag är. Tur att jag fick klarhet på den punkten, annars kanske jag fått ett akut anfall av storhetsvansinne. I alla fall vet vi nu att osämjan inte gäller en kvinna.

— Vet vi? Jag är inte så säker på det. Jag börjar vädra rök. Jag varnade dig för att det skulle bli eldsvåda om du kom. Även om grälet gäller affärer, har mången stark flamma börjat brinna på det sättet, mitt barn.

Linda gick fram till fönstret och ut på terrassen. Det var ännu så ljust att man kunde se träden vaja för vinden i parken nedanför. Bakom parken bildade skyskraporna, genomstungna med rad på rad av upplysta fönster, en oregelbunden linje mot den stjärnklara himlen. Orangefärgade, gröna, blå och gula ljus tändes ocoh släcktes. Långa rader av gatlampor lyste med ett opalskimrande ljus. Det dova motorsurret steg upp från avenyn. Ett flygplan dånade ovanför. Någonstans hörde man en mansröst sjunga: "Med hela mitt hjärta".

Hon lyssnade tills den sista smekande tonen förlorades i bullret nedanför. Hennes blickar svepte den upplysta horisonten.

— Vilken underlig värld, sade hon högt. Och jag är en del av den.

Hon andades häftigt av ren spänning när hon kom in i rummet igen och stängde dörren till terrassen bakom sig.

— Jag blir aldrig trött på vår utsikt om kvällarna, Ruth. Den är bländande, otroligt vacker. Det blinkar och gnistrar och glöder som en sagostad. Det är svårt att tänka sig att städerna på andra sidan havet är mörklagda av rädsla för flyganfall.

— Och att det också under förtrollningen ligger en hemlig känsla av djup osäkerhet över vad som skall kunna fördunkla den här glansen. Kom in, Lindy.

Den långa kantiga kvinnan i den bronsfärgade kamelhårskoftan kom in. Ljuset från brasan lyste på henne. Hennes långa, smala, beniga ansikte med den stora böjda näsan, de många rynkorna och vecken under den vassa hakan, kunde ha kallats fult, om hon inte haft sina strålande svarta ögon med ett nätverk av rynkor i ögonvrårna. Hennes livliga och rörliga mun med drag av humor var lika överraskande i det i övrigt stränga ansiktet som det skulle ha varit att hitta en ros bakom Frihetsgudinnans jättestaty. Hennes grånsprängda hår var tillbakastruket och samlat i en hård knut i nacken. Hon höll fram ett brev.

— Jag tänkte att du skulle vilja läsa det här, Ruthetta. Det är från Lucy Lane där hemma. Det tyckes hända både det ena och det andra där. Hon skriver att Hester Bourne ställde till ett sådant bråk för att Linda skulle stanna i New York över vintern och hon själv behöva vara kvar på landet, att hennes mamma har bestämt sig för att slå igen huset, och de två skall resa någonstans i vinter. Skid Grant har sagt till sina föräldrar att han inte följer med dem till Florida i år utan att han skall bo i New York.

Hon fnyste och såg anklagande på Linda.

— Och hela stan pratar om varför hon reste hit.

III.

Linda reste sig från sitt arbetsbord på kontoret och sträckte armarna över huvudet. Hon hade skrivit maskin i ett sträck sedan hon kommit tillbaka från en tidig lunch. Keith Sanders var en fascinerande människa, men han utkrävde sitt pund kött till sista grammet i form av arbete. Hans agenter var på språng i ett sträck. Om någon av dem dröjde sig kvar på kontoret när han avlagt rapport, måste har redogöra för orsaken härtill. Han höll Linda kvar efter arbetstidens slut för att ta emot diktamen. Båda lördagskvällarna sedan hon börjat sin anställning hos honom hade han skickat ut henne för att inspektera hus, som han fått i uppdrag att sälja eller inteckna, och han hade till och med i förbigående föreslagit, att hon skulle ägna en söndag åt arbetet, ett förslag som hon på stående fot vägrat diskutera. Han hade givit henne i uppdrag att sköta kontoret i dag, medan han tog med sig miss Dowse för att fungera som sekreterare under en affärsuppgörelse ute på landet.

Inte för att hon beklagade sig, sade hon till sig själv. Hon älskade arbetet, hon tyckte om den sorts kunder som hon talade med när Sanders var ute, hon tyckte om den stimulans, som låg i en affärstransaktion. Erfarenheten betydde en hel del i det avseendet. Hon kände hur hennes mod växte. Det var som om blodet flöt varmare i ådrorna och gav livet ett rosigt skimmer. Hon fick lättare för att umgås med folk och förstod dem av den glöd hon hade inom sig. Och — hon kastade en blick på sig själv i spegeln — hon höll på att få den där obegripliga patinan som — i brist på en bättre benämning — kallas stil.

(Forts.)