LAHOLMS TIDNING

N:R 224. ARG. 23. Laholms Tidnings Tryckeri, Laholm. TISDAGEN DEN 28 SEPTEMBER 1954 Ansvarig utgivare: J. B. Bengtsson. Lösnummer 20 öre.

Tyfonen krävde tusentals offer
Byar utplånade, 750 fartyg saknas

TOKIO (TT—Reuter)

Över 1.400 personer befaras ha omkommit vid fartygskatastrofen utanför Japan natten till söndagen då färjan Doya Maru med 1,229 passagerare ombord råkade ut för en tyfon och sjönk på kort stund. Tyfonen förstörde också fyra andra färjor och dödsoffrens antal här beräknas till ett hundratal. Den anställde vidare stora skador på Japans nordligaste ö Hokkaido, där över 300 personer tros ha omkommit och 500 skadats.

Samtliga färjor hade tåg ombord, och på Doya Maru, som är på drygt 4,000 ton, fanns det tre expresståg. Bland passagerarna befann sig 52 amerikanska soldater med familjer. Färjan, som tillhör det statliga järnvägsbolaget, hade en besättning på 102 man. Enligt järnvägsfunktionärer får olyckans stora omfattning tillskrivas vilseledande väderleksrapporter — den skulle inte ha varit så tungt lastad om man hade blivit riktigt informerad om att hotet från tyfonen var så överhängande.

Enligt myndigheterna på Hokkaido orsakade vidare tyfonen att en eldsvåda i staden Iwanai grep omkring så att 80 procent av staden förstördes. Över 3,000 hus brann ned.

Av de fyra andra färjor som sjönk föreligger några uppgifter blott ifråga om en, Tokachim Maru på 2,900 ton — den hade en besättning på 65 man och blott åtta av dem har räddats.

Hittills har omkring 400 lik alla med livbälten, påträffats efter fartygskatastrofen under tyfonen utanför Japan natten till söndagen. De hade slagits ihjäl mot klipporna.

En officiell kommuniké meddelar att man på måndaen funnit endast 163 överlevande från den sjunkna färjan och fyra saknade lastbåtar, vilka tillsammans hade 2,000 människor ombord. Över 750 fartyg därav 9 ångare och 65 större motorfartyg saknas.

På land krävde tyfonen många ofer och vållade stora skador. Enligt inofficiella beräkningar var antalet döda på ön Hokkaido 543. Över 100 människor saknas och 500 skadades. Hamnen Hakodate, som svårast drabbades av tyfonen, erbjöd en tröstlös anblick på måndagen. Stora skaror gråtande människor trängdes i hamnen och samlades runt sjukhuset för att söka få nyheter om sina saknade släktingar.

Aluminiumjättar *från tefat* plockade blommor

LISSABON (TT — Reuter).

Jättelika aluminiumklädda män, som landat nära en portugisisk bergsby med ett flygande tefat, ägnade sig enligt en uppgift i Lissabon-tidningen Diario de Lisboa åt att plocka blommor och blad innan de försvann i sin blänkande farkost.

Tidningen återgav ett brev från en viss Cesar Cardoso som sett ett flygande tefat landa i närheten av Almaseda. De botaniserande jättevarelserna inbjöd Cardosa och ett par av hans vänner till en flygtur med tefatet. Då dessa av någon anledning vägrade att efterkomma uppmaningen glev rymdmännen in i tefatet och försvann rakt upp i luften i rasande fart efterlämnande en svans av gnistor.

Starkare motorer inger utmaning mot DÖDEN

Starkare motorer är ingen utmaning mot döden, förklarade chefen för General Motors, Harlow Curtie, vid en presskonferens på Grand på måndagen. Curtice gör 48 timmars uppehåll i Stockholm på sin inspektionsrond till fabriksfilialerna i Europa. Under sitt stockholmsbesök skall Curtice även träfa statsminister Erlander på tisdagen. General Motors fabriker, som i Europa har 52,000 av sina 550,000 anställda, får nu för första gången besök av Curtice sedan han förra året tillträdde chefsposten.

Utom ökad motorstyrka och andra motortekniska finesser aviserade Curtice även stilistiska nyheter beträffande GM:s bilar, bl. a. panoramavindrutor. Den nya modellen av Chevrolet lovade han att presentera före den 1 november.

Vi ökar inte toppfarten men accelerationen, konstaterade Curtice på tal om motorstyrkan hos de nya modellerna av GM:s märken.

Läkare "födde" NARKOMAN med tabletter

Inte mindre än sex läkare i skilda delar av södra Sverige har fått en erinran av medicinalstyrelsens disciplinnämnd för att de skrivit ut anmärkningsvärt stora kvantiteter narkotika till viss patient.

Det har visat sig, att det är en och samma person, som lyckats dupera läkarna. Han har sålunda av en läkare i Östergötland fått sammanlagt 5,950 gram opiumdroppar, av en annan i Småland 2,850 gram och av de övriga mellan 800 och 600 gram.

Misstroendevotum mot McCarthy

Det speciella undersökningsutskott, som behandlat senator McCarthys uppträdande, föreslår i sitt utlåtande att senaten skall uttala sitt misstroende mot honom. Utskottet, som består av sex medlemmar, anser att McCarthy behandlat senaten och ett av dess utskott med bristande respekt, och att senaten med anledning av McCarthys uppträdande mot general Ralph Zwicker bör uttala sitt misstroende mot honom.

Vad beträffar tre andra anklagelser mot McCarthy anser däremot utskottet att de vittnesmål, som avgivits inte ger anledning till något misstroendeuttalande.

Senaten skall hålla ett speciellt sammanträde den 8 november för att ta ställning till utskottets förslag. Om den uttalar sitt misstroende kommer detta endast att innebära en offentlig tillrättavisning av McCarthy men inte på något sätt påverka hans ställning som senator.

Utskottsutlåtandet omfattar inte mindre än 40.000 ord och består till större delen av ett återgivande av vittnesutsagor.

Utskottet föreslår också att senaten skall ändra sina stadgar och förbjuda enmansutskott att driva sin verksamhet.

McCarthy fick en kopia av utskottsutlåtandet innan det tillställdes pressen — men troligen har han ännu inte studerat det. Han uppsökte på måndagsmorgonen ett sjukhus för att behandlas för en magåkomma.

Sköt far och mor med salongsgevär

KÖPENHAMN (TT—RB)

Ett blodigt familjedrama utspelades natten till måndagen i en villa i Holte utanför Köpenhamn. 28-årige sonen till groshandlare Fredrik Nielsen sköt med ett salongsgevär sin far och mor och begick därefter självmord. Modern dödades omedelbart medan faderns tillstånd betecknas som kritiskt.

Dramat upptäcktes strax efter midnatt, då fadern med blodet strömmande från ansiktet stapplade ut på gatan och ropade på hjälp. En granne hörde hans rop och larmade polisen. I huset påträffades modern och sonen till synes livlösa. Alla tre fördes i ambulans till sjukhus där modern och sonen avled strax efter ankomsten. Fadern blev omedelbart opererad och man hoppas kunna rädda hans liv.

Vid läkarundersökningen visade det sig att sonen hade givit föräldrarna stryknin och själv tagit en dos innan han använde geväret. Man har funnit en hel del stryknin i villan, vilket tyder på att sonen hade planlagt sitt dåd. Däremot vet man ännu intet om motivet.

Sluträknat i Göteborg: Oförändrat

Den definitiva sammanräkningen för stadsfullmäktigevalet i Göteborg verkställdes på måndagen. Valda är 7 höger, 22 folkpartister, 24 socialdemokrater och 7 kommunister. Högern har vunnit två mandat, folkpartiet förlorat 2, socialdemokraterna förlorat 1 och kommunisterna vunnit 1.

I jämförelse med det preliminära resultatet vann högern ytterligare en plats under det att folkpartiet förlorade ännu en plats.

Valet innebär att det fortfarande är vänstermajoritet i stadsfullmäktige. De borgerliga får sammanlagt 29 stadsfullmäktige mot 31 för socialdemokraterna och kommunisterna.

Högern erhöll 23.149 röster (1.784 poströster), folkpartiet 78.153 (2.870), socialdemokraterna 83.409 (1.126), kommunisterna 23.461 (126) och vänstersocialisterna 1.571 (10). 378 (90) röster kasserades av olika anledningar.

Attlee kräver: Formosa åt Kina och Kina i FN

SCARBOROUGH (TT—Reuter)

— Jag anser att Formosa efter en tid bör återförenas med Kina, sade arbetarpartiets ledare, Clement Attlee, då han på måndagen inledde den utrikespolitiska debatten vid arbetarpartiets årskongress i Scarborough. Så länge man har denna påle i köttet på Kina får man aldrig en riktig fred i denna del av Asien, tillade han.

— Jag kan helt förstå amerikanernas uppfattning i denna sak, men jag tror inte att de är tillräckligt realistiska, yttrade labourledaren. Han ansåg att Chiang Kai-Shek — Formosaregimens ledare — och hans närmaste anhängare, som är ytterligt misstrodda, bör förflyttas till någon trygg plats. Soldaterna i hans armé skulle tas emot i Kina, framhöll han.

Senare på dagen vann Attlee första ronden i sin kamp om utrikespolitiken, som är den viktigaste frågan vid årets kongress. Delegaterna avvisade nämligen resolutionsförslag riktade mot den i Manila nyligen ingångna pakten om ett kollektivt försvar av Sydöstasien. Men vid voteringen av en resolution som hade framlagts av anhängare till vänsterflygelns ledare Aneurin Bevan mönstrade Spaktens motståndare 2,570,000 röster mot partiledningens 3,669,000 — ett tydligt tecken på att partiet alltjämt är splittrat i denna fråga. Resoluionen motsatte sig varje pakt i Sydöstasien som utesluter nationer som vill ansluta sig. Den uttalade också en förkastelsedom över sådana militära åtaganden i Asien eller Stilla havet som syftar till att inringa Kina.

Attlee lade sin Asien-resa till grund för sitt tal. Han krävde åter att Peking-Kina skulle beredas plats i FN och han yrkade på förhandlingar på högsta plan mellan öst och väst om vätebombhotet.

Partiledaren förlöjligade påståendena att Kinas ledare på minsta sätt kan jämföras med det slags folk som har placerats i drabantstatsregeringarna i Europa.

Han ställde två frågor om Kinas framtid: Kommer regimen att bli imperialistisk? Kommer den att söka utsträcka sitt välde över hela Sydöstasien? Han svarade: Fältet står fritt för gissningar.

Han uttryckte bekymmer över kinesiska regeringens åsikt att en folkökning är önskvärd i Kina trots att det redan har 600 miljoner människor. Detta enorma befolkningstryck kan leda till press mot söder eller norr. Det är, tror jag, en anledning till en viss oro för Sovjetunionen, tillade han.

ATOMKANONEN I FÄLT. Den amerikanska arméns trumfess, atomkanonen "Buccaneer", som väger 85 ton, har satts in under den stora höstmanöver, som västmakterna håller i Tyskland med 150,000 man i elden. Utom England och USA deltar Canada, Holland och Belgien.

Militären "slarvar" Entreprenör fick 10000 för "luftsprängning"

STOCKHOLM (TT)

Av den revisionsberättelse för budgetåret 1953/54 som Försvarets civilförvaltning överlämnat till riksräkenskapsverket framgår att penningbrister och andra felaktigheter uppdagats beträffande skilda slag av inkomster som skulle ha influtit till de militära förbanden.

Bristande samordning av inköpsverksamheten har också i stor utsträckning påvisats så att förbanden vid sina inköp i vissa fall inte fått samma ekonmiska förmåner. I åtskilliga fall har inte heller kvalitetskontrollen varit tillfredsställande.

Ett brosprängningsarbete, som ansågs värdefullt ur försvarssynpunkt, utfördes vid ett tillfälle utan ersättning av ett militärt förband. Entreprenören för sprängningen fick emellertid kontraktsenligt 10,000 kr för arbetet av vägförvaltningen. Åtgärder har vidtagits för att förebygga ett upprepande.

Vissa väsentliga erinringar har också gjorts i samband med granskningen av räkenskaperna för de svenska övervaknings- och repatrieringskontingenterna i Korea.

Maktkoncentration:

Moskvautbildad partiman blev röda Kinas diktator

PEKING (TT—Reuter)

Den kinesiska folkkongressen valde på måndagen en i Moskva utbildad partiman, Liu Shao-Chi, till en post som kan visa sig bli den viktigaste i republiken enligt den nya författningen. Den 49-årige Liu, som anses som den kinesiska kommunistiska rörelsens hjärna, utsågs nämligen till ordförande i nationella folkkongressens ständiga utskott.

Mao Tse-Tung återvaldes som väntat till republikens ordförande. Meddelandet härom hälsades med ropet "Wan Sui" — må du leva i 10,000 år — från de 1,200 deputeradena i kongressen.

Men de lagar, dekret och utnämningar som Mao kungör i egenskap av statschef skall komma till stånd endast i överensstämmelse med nationella folkkongressens eller dess ständiga utskotts beslut.

När kongressen inte är samlad — och den sammanträder endast en gång om året — har ständiga utskottet under Liu, vilken är känd för sin orubbliga lojalitet mot Sovjetunionen, makt att förklara krig och underteckna ett fredsfördrag.

Ett annat signifikativt beslut gäller tillsättande av en efterträdare till Mao för första gången sedan regimen upprättades 1949. Överbefälhavaren för den kinesiska befrielsearmén, Chou Teh, valdes nämligen till republikens vice ordförande, vilken efterträder ordföranden om dennes post skulle bli vakant.

Enligt den nya författningen är makten ännu mer än tidigare koncentrerad på ett fåtal händer. Mao som är ordförande, Chou Teh som vice ordförande, Liu som ordförande i ständiga utskottet och Chou En-Lai, vilken har återvalts till premiärminister, innehar de ledande posterna.

Efter dessa följer de 13 vice ordförandena i ständiga utskottet. Tidigare fick Mao dela med sig av rampljuset åt sex vice ordförande i centrala folkregeringen.

Mao är emellertid alltjämt ordförande i kommunistpartiets centralutskott, i kommuniststaterna det viktigaste av de organ som drar upp de politiska riktlinjerna.

Dalai Lama i Tibet föreslogs till posten som en av de vice ordförandena och Pekings borgmästare Peng Chen utsågs till ständiga utskottets generalsekreterare.

Till president i högsta folkdomstolen utsågs Tung Pi och till riksåklagare Chang Ting.

Bil mot tåg Två dödade

FALUN (TT)

Köpman Erik Linnell, Sala, och hans svägerska dödades av ett tåg strax efter kl 19 på måndagskvällen c:a 400 meter norr om Insjöns station. I bilen färdades dessutom Linnells fru, som fick svåra skador, och parets 7-årige son som till synes undkom oskadd.

Landsvägen, som är en enskild väg, går parallellt med järnvägen och vid korsningen finns endast lystringsmärken på järnvägssidan. Linnell, som var på besök hos sin moder i Insjön, var väl förtrogen med trakten. Vid olyckstillfället rådde snöglopp och dålig sikt.

Bilen släpades med c:a 100 meter innan tåget, som hade en hastighet av 40 km/tim, kunde stanna. Tåget blev en timme försenat.

Fyra män i bil KIDNAPPADE 11-årig flicka

LYCKSELE (TT)

En 11-årig flicka kom i veckohelgen svårt chockad till sitt hem i Lycksele och talade om att hon blivit kidnappad av fyra män i en bil, då hon var på hemväg från en barnbjudning i villasamhället Furuvik. Flicka fördes till lasarettet i Lycksele, där hon fick stanna för vård. Något nesligt våld hade hon dock inte blivit utsatt för, såvitt man kunnat konstatera vid en undersökning.

Polisen fick en mycket detaljrik skildring av vad som hänt och försöker nu så långt möjligt kontrollera flickans uppgifter.

Tio älgar sköts av kungliga älgjägarna

Första dagen i den kungliga älgjakten på Hunneberg gav ett mycket gott resultat. Kung Frederik nedlade tre tjurar, varav en åttataggare, kronprins Olav fällde en tjur och en kviga, prins Wilhelm likaledes en tjur och en kviga och greve Carl Bernadotte sköt två tjurar och en kviga.

Jaktvädret, som tidigt på morgonen inte var det bästa, blev under dagen gynnsammare. Vid lunchen i Fagerhult överlämnade ett par tolvåriga flickor blommor till kungligheterna. Kung Frederik fick av en vänersborgsflicka en bukett i de danska färgerna och prins Wilhelm en i de svenska. Kronprins Olav erhöll blommor i sitt lands färger av en flicka från Trollhättar

DJAKARTA, Indonesien: Terrorister på västra Java har hittills i år dödat 2,300 människor, meddelade informationsminister Tobing, som tillsammans med social- och hälsovårdsministrarna återkomit till Djakarta från ett besök på Java. Han tillade att terroristerna under året satt eld på 8,000 hus vid anfall mot byar.

Sportanda bakom ridån

FRANKFURT (TT — DPA).

Eftersom jag tvingades bryta 10,000-metersloppet vid EM i Bern på grund av magplågor måste jag räkna med att jag skulle råka ut för svårigheter och kanske bli häktad när jag kom tillbaka till Polen, sade den 24-årige polske friidrottsmannen Miesznikowski efter sitt avhopp i Frankfurt.

Den polske lagledaren hade sagt till honom i Bern att han kunnat fortsätta loppet om han bara velat. Detta yttrande hade kommit honom att bestämma sig för flykt.

"Ärlighet varar längst"

VÄNERSBORG (TT)

En plånbok med omkring 5.000 kr glömdes för någon tid sedan av en man på en disk i en skoaffär i Dals Långed. När han upptäckte förlusten var plånboken borta och polisen kunde inte återfinna den. I lördags morse hittade en dam på Konsums trappa i Dals Långed ett kuvert med texten: "Tack för lånet" klistrade med bokstäver, klippta ur en tidning. Kuvertet innehöll plånboken med hela summan orörd. Flera personer hade tidigt på morgonen sett det på trappan och trodde att det var en påse med kvitton.

Priskrig i Norge kaffe, socker och margarin billigare

Ett veritabelt priskrig synes ha utbrutit mellan de enskilda livsmedelsbutikerna och de kooperativa affärerna i fråga om matvaror. Det började med en sänkning av kaffepriserna och nu har båda parter gått in för att sätta ned priserna på socker och margarin.

I förra veckan beslöt regeringen att priset på rostat kaffe skulle sänkas från 22 kronor till 19:50 pr kilo. De kooperativa butikerna sålde då redan kaffe för 19 kr kilot och Norges Kolonialkjöpmenns Förbund beslöt då att uppmana de enskilda köpmännen att sänka priserna på rostat kaffe, margarin och socker. Kaffet föreslogs sänkt till 19 kr kilot medan en sänkning med 5 öre kilot förordades för socker och margarin.

På måndagen omtalade direktör Semmingsen i Norges Kooperative Landsforening att han räknade med att konsumtionsföreningarna också skulle sänka socker- och margarinpriserna. Man övervägde också prissänkningar för andra matvaror men något beslut hade ännu inte fattats.

Skotsk vampyrjakt makaber följd av serier och filmer

Vampyrjakten på en kyrkogård i Glasgow kommer nu antagligen att behandlas av det brittiska parlamentet. Det hela började i torsdags och fredags, då hundratals småpojkar från slumkvarteret The Gorbarls i lappade byxor men beväpnade med knivar, käppar och stenar klättrade över kyrkogårdsmurarna och gjorde en razzia bland gravarna efter det järntandade monstrum, som i deras fantasi hade bitit ihjäl och ätit upp två barn.

Även under veckohelgen kunde man se barnen klättra omkring på gravstenarna och smyga sig genom buskage för att avliva odjuret. Troligen är det amerikanska serier och skräckfilmer som gett upphov till de egendomliga scenerna. En av Glasgows parlamentsledamöter, fru Alice Cullen, ämnar nu göra ett försök att få serietidskrifterna förbjudna. I grannstaden Crieff har tidningsförsäljarna redan själva slutat att saluföra tidskrifterna.

Umeådramat blev MORD Furiren häktas

Sextiofemårige byggnadsarbetaren Gotthard Dahlberg, som svårt skadades under förre furiren Gustaf Otto Anderssons skottlossning i hans hem på Haga-området i Umeå natten till lördagen, avled på måndagsmorgonen på Umeå lasarett.

Ett av skotten träffade Dahlberg i ryggmärgen, varvid båda benen förlamades.

Under måndagen inlämnar landsfogden häktningsframställning mot Andersson, som numera är lantarbetare och hör hemma på Malma gård vid Västerås.

STOCKHOLM: Poströsterna gav som väntat högern ett andra mandat i Stockholms stads femte valkrets, och det togs från socialdemokraterna. Partiställningen i stadsfullmäktige blir alltså 51 höger och folkparti mot 49 socialdemokrater och kommunister.

Sigillfel kostade FP 300 röster i ett distrikt

VÄSTERÅS. (TT)

Magistraten i Västerås förrättade på måndagen sammanräkning för västeråskretsen i landstingsvalet i Västmanlands län. Högern fick två mandat, folkpartiet fyra och socialdemokraterna åtta.

På grund av fel vid sigilleringen kasserades i ett distrikt alla 306 folkpartirösterna. Med hjälp av poströsterna räddade dock folkpartiet det omstridda 14:e mandatet, och folkpartisten, disponent Folke Petrén, blev vald. Hade folkpartiet fått färre röster hade mandatet på grund av kasseringen gått till socialdemokraterna. Valet kommer sannolikt ej att överklagas.

Kyligt

Landdistrikt: Frisk, till en början något avtagande västlig vind. Växlande molnighet och en del regnskurar. Kyligt.

Allmänna utsikter för onsdagen. Vindar omkring väst. Flerstädes regnskurar eller övergående regn. Kyligt.

Frostvarning: **Fara för nattfrost föreligger i inlandet.**

Sjödistrikt: Nordvästlig styv bris till styv kultje, först något avtagande och vridande till väst, tisdag eftermiddag möjligen åter ökande till styv kultje. God sikt.

Stormvarning: Strömstad—Kullen, under tisdagen efterhand troligen styv västlig kultje.

Laholms Tidning

Smedjegatan, Laholm

Redaktör: GUSTAF BERTLAND

Dagligt nyhets- och annonsorgan för Laholms stad och södra Halland, Markaryd samt angränsande delar av sydvästra Småland och nordvästra Skåne.

Telefoner:
Redaktionen 300
Redaktör G. Bertlands

Lysning

ERIK BENGTSSON
VANJA OLSSON
Vänersborg Dals-Grinstad

Kungörelse

Härmed tillkännagives, att val av 20 kyrkofullmäktige för fyraårsperioden 1955—1958 förrättas för Ränneslövs västra valdistrikt i kommunalrummet samt i Ränneslövs östra valdistrikt i Ålstorps västra folkskola på båda ställena kl. 11,30—13,30 samt 17—19.

Erinras om rätten för röstberättigade att i vissa fall utöva rösträtt inom riket å postanstalt o. utom riket å svensk beskickning eller svenskt konsulat.

Röstlängdsutdrag för röstberättigade, som önska begagna sig av denna rätt, utfärdas av undertecknade.

Kuvert för äkta makars valsedelsförsändelse tillhandahållas av undertecknade och ledamöterna i välnämnden och kommunalnämnden.

Ränneslövs västra valdistrikt.
Richard Bengtsson.
Tel. 46 Ränneslöv.

Ränneslövs östra valdistrikt.
Albert Bengtsson.
Tel. 32 Ålstorp.

Veinge-Tjärby församlingar

Härmed kungöres att val av kyrkofullmäktige äger rum den 17 okt. 1954, för Tjärby församling 16 ledamöter, för Veinge församling 20 för Veinge och Tjärby kyrkosamfällighet 15 ledamöter (Pastoratkyrkofmkt). Samtliga väljes för tiden 1955—1958. Vallokal för Tjärby: Daggarps skola, tider 9—12 och 17—19, vallokal för Veinge: Mellanskolan, tider 9—15 och 17—20, vallokal för Mästocka: Bygdegården, tider 9—13 och 17—20.

Erinras om rätten för röstberättigade att i vissa fall utöva rösträtt inom riket å postanstalt och utom riket å svensk beskickning eller svenskt konsulat.

Röstlängdsutdrag för röstberättigade som önska begagna sig av denna rätt utfärdas av oss undertecknade.

Kuvert för äkta makars valsedelsförsändelse tillhandahålles av valnämndernas ordförande.

Obs.! Medtag röstkort.

Veinge, Tjärby Mästocka den 27 september 1954.

Tjärby valdistrikt
Yngve Jönsson
Kristineberg, Veinge. Tel. 63.

Veinge valdistrikt
Adolf Nilsson
Västergård, Veinge. Tel. 41.

Mästocka valdistrikt
Svante Hallonlöv
Sövdared, Mästocka. Tel. 26.

Önskas köpa

Rådjur

samt allt slags vilt uppköpes. Höga priser betalas.

BERGENHOLTZ CHARKUTERIAFFÄR
Tel. 10165 Markaryd, bostaden 10015.

Matpotatis

önskas köpa. Tel 995 Laholm.

Smågrisar

köpas varje vecka och betalas efter högsta gällande dagspris.

EMIL NILSSON, Örkelljunga.
Tel. 113 och 513.

Byggnadsentreprenad

Medborgarhuskommittén i Laholm utbjuder härmed på entreprenad om- och tillbyggnad av den s. k. Borgmästaregården i Laholm till Medborgarhus med bibliotek.

Entreprenaderna omfatta:
A. Byggnadsarbeten
B. Värme-, ventilations- och sanitetstekniska installationer.
C. Elektriska installationer.

Anbudshandlingarna utlämnas av bankkamrer Folke Willstrand, Sparbanken, Laholm, mot deposition av betr. A. kr. 100:— och betr. B. och C. kr. 50:— vardera. Depositionsavgifterna återbetalas, sedan handlingarna återlämnats i oskadat skick.

Förseglade anbud, märkta "Medborgarhus med bibliotek" för här ovan angivna entreprenader, skola vara inlämnade till kommitténs sekreterare bankkamrer Folke Willstrand, Laholm, senast onsdagen den 20 oktober 1954 kl. 12,00.

Anbudsgivare är bunden av sitt anbud till den 1 jan. 1955.

Fri prövningsrätt förbehålles.

Övriga upplysningar lämnas genom hänvändelse till stadsarkitekten Svend Bøgh-Andersen, Laholm, tel. 907 Laholm.

Laholm den 28 september 1954.

Medborgarhuskommittén.

Veinge—Tjärby

Mantalsuppgifter

för mantalsskrivningen innevarande år skola senast den 20 oktober d. å. å härför avsedda blanketter skriftligen avlämnas i **Veinge** församling till roteombuden Erik Rydén, Alvin Gustafsson, Albin Nilsson, Lennart Fransson och Anders Kjellson samt i **Tjärby** församling till roteombuden Bernhard Jönsson och Gottfrid Johansson.

Blanketter tillhandahållas hos ombuden.

Veinge d. 28 september 1954

Pastorsämbetet.

Hishult

Onsdag d. 29/9 kl. 20 skördefest av Frälsningsarmén i Folkets hus.

Laholms Lottakår

Årsmöte äger rum i Hemvärnsstugan tisdagen den 12 oktober 1954 kl. 19,30.

Stadgeenliga val.

Gamla och nya medlemmar välkomna!

Styrelsen.

Laholms musikkårs gossektion

har upprop i vanliga lokalen i Folkskolan torsd. kl. 19,00. Obs.! Mangrant. Lektionerna taga sin början samma dag.

Traktorskötsel

Kurser i traktorskötsel komma att anordnas i Växtorp. Anmälan göres till tel. 24 b Hårsabäck, 85 Stackarp eller 44 Tureby före den 1 okt.

Växtorps LSS.

Lediga platser

Två 18-års ynglingar

erhåller arbete. **Tel. 185,** eft. kl. 18 **tel. 197 Veinge.**

Önskas hyra

Möbl. rum

med eller utan kokvrå, önskas hyra den 15 okt. Svar till **tel. 171 Laholm.**

Möbl. rum

Yngre, nyinflyttad kamrer önskar centralt, modernt möbl. rum. Svar till "Omgående", Laholms Tidning, Laholm.

Enkelt möbl. rum

önskas hyra av äldre hantverkare. Svar till "I Laholm eller dess närhet", Laholms Tidning.

Båstad

När det gäller
OLJEELDNING
rådfråga oss:
— Över 200 aggregat i drift —
Rörbolaget Alfred Ekelund
Tel. 30 — 930 Båstad

INLÄMNA EDRA KLÄDER för KEMISK TVÄTT till OSS
Även färgning utföres.
FIRMA AXEL BROMS
Tel. 65 Laholm.

DEN 28 SEPTEMBER.

Amerika inför kongressvalet

I dessa inrikespolitiskt bråda veckor då USA bereder sig på kongressval i november och valtalare med Eisenhower i spetsen genomkorsar landet närmar sig USA snabbt även en utrikespolitisk klimax. Ehuru i valtalen i år de nationella problemen dominerar — i utrikespolitiken går de bägge partierna officiellt hand i hand — är oron allmän och stor för att det utrikespolitiska läget skall komma till en krigisk urladdning i Fjärran Östern. Ett krig som sedan snabbt kunde utveckla sig till storkrig. I detta spända läge vore det naturligtvis för landets styrka det bästa om den nya kongressen fick en republikansk majoritet så att presidenten kunde räkna på att få alla sina förslag snabbt igenom. Valutgången är emellertid som alltid i USA ytterst svår att förutsäga.

Den demokratiska oppositionen fiskar arbetarröster genom att påpeka, att trots de goda tiderna 3½ miljoner går arbetslösa. Man gör ett stort nummer av att farmarna under Eisenhower inte fått fullt lika stora statsunderstöd för sina produkter, som under den tidigare demokratiska regimen. Inkallelseorder har just utgått till 400,000 unga 19-åringar och demokraterna drar sig inte ens för att måla faran större för dem inför deras röstberättigade mödrar om republikanerna har makten än ifall demokraterna hade den!

Å andra sidan har republikanerna kommit med helt överraskande motdrag. Folkpensionen har höjts från 85 dollars till 107½ dollars i månaden. Inte mindre än 70 miljoner människor beröras direkt av denna åtgärd. Sjukförsäkring och sjukunderstöd till arbetare har höjts och slutligen har skatterna överlag sänkts med 11 proc. Vidare har republikanerna genomfört en reform, som ingen regering tidigare vågat sig på. Genom federal lagstiftning har påbjudits, att någon rasskillnad mellan svarta och vita i skolorna inte längre får förekomma någonstans i USA. Bland negerbefolkningen i gemen utlöste det första budskapet härom våldsam entusiasm. Nu är man emellertid inte på svart håll längre så säker på att man vunnit annat än en möjligen ganska tvivelaktig prestigeseger. Det nya problem som uppstår genom segregationens försvinnande från skolorna är vad det skall bli utav landets talrika svarta lärare, som uppgår till inte mindre än 189,000. I de 17 sydstater, där segregationen förekommit, har de svarta skollärarnas antal varit 4/5 av totala antalet lärare i de svarta skolorna. I nordstaterna, där segregationen inte förekommit har det bara funnits en svart lärare på 173 vita i blandade skolor. Bland negrerna är man nu övertygad om att en katastrofal arbetslöshet för svarta lärare blir följden, då de i de blandade skolorna har att konkurrera med vita akademiker. Det är antagligen inte alls obefogat att förutsätta att de vita lärarnas formella meriter är mycket större. Detta tydligen oförutsedda problemkomplex gör, att hela skolreformen förlorat sin effekt som valpropaganda. Det hade ur republikansk valtaktisk synpunkt varit långt skickligare att ha kommit med löfte om segregationens upphävande i skolorna efter valet.

Republikanernas stora popularitet kommer tvivelsutan att bygga på dess fasta hållning mot kommunisterna på hemmafronten. Detta trots senator MacCarthys misslyckade framträdanden som profet. Den nu avgående kongressen med republikansk majoritet åstadkom i den vägen bl. a., att

1) kommunistpartiet har förklarats olagligt,
2) kommunistdominerade arbetarföreningar upplösas,
3) kommunistiska "konspiratörer" berövas sitt amerikanska medborgarskap och återsändes till sina hemländer. Det är nämligen ytterst sällsynt med kommunistledare annat än bland första generationen invandrare,
4) dödsstraff införts för spioneri i fredstid för främmande makts räkning.

Allt detta kan påräkna stor popularitet bland den överväldigande massan amerikaner.

På det ekonomiska gebitet kritiserades Eisenhowerregimen under dess första år för att den inte gjorde något för att stoppa den "depression", som ungefär samtidigt med republikanernas makttillträde satte in. Vad republikanerna tillät var en relativt stort arbetslöshet och en viss, men ringa pristillbakagång. Politiskt har det nu visat sig ha varit ett gott schackdrag. Å ena sidan har dollarns köpkraft för första gången på över 20 år förbättrats, vilket vunnit stark sympati bland löntagare och småsparare. Man ser ofta uttrycket, "denna vara kostar bara så och så många Eisenhowerdollars". Å den andra sidan kan regeringen när val förestår, särskilt inför nästa presidentval 1956, om tiderna då skulle vara mindre goda, slå in på en väg med stigande statsutgifter, som kan stimulera en eventuellt vikande konjunktur. En dollar, som varit stabil en tid, tål också mer påfrestningar i t. ex. en underbalanserad budget, än en dollar vars köpkraft utan avbrott har varit på glid, som under demokraternas 20-åriga regeringstid.

Alla tecken tyder emellertid på att det är långt kvar till att en allvarlig konjunkturnedgång skulle hota. Tvärtom kan man med all sannolikhet förutsäga, att en ytterligare förbättring av konjunkturen i USA skall sätta in redan denna höst. Både handel och industri har minskat sin lagerhållning under de senaste 18 månaderna så att lagren nu är 10 proc. mindre än vid Koreakrigets utbrott för 4 år sedan. Befolkningen har sedan dess ökat med drygt 10 miljoner. Större order måste nu börja lämnas producenterna för att fylla de lager som man låtit sjunka så lågt i väntan på prisnedgångar, som aldrig förverkligades. Vidare har USA:s rustningsutgifter sedan 1952 sjunkit med 8 miljarder dollar per år — från 45 till 37 miljarder — men kommer nu med absolut säkerhet att visa stigande tendens på nytt. Det spända läget i Fjärran Östern kan t. o. m. komma att medföra mycket starkt ökade rustningsutgifter, som kunna bli så stora, att även arbetslösheten i huvudsak försvinner. Regeringen har redan på nytt börjat lagra metallråvaror, främst koppar, zink och tenn, på vilka produkter en avsevärd prisåtstramning ägt rum den sista tiden.

Det allvarligaste hotet just nu synes vara, att kommunisterna skulle sätta in en stor offensiv t. ex. mot Formosa just när USA är som värst splittrat av valkampanjen. Men Eisenhower förklarar, att man inom regeringen är beredd även på en sådan eventualitet och har underhandlat med demokraterna för att vara i tillfälle att bemästra även en sådan situation.

LAHOLM

Logen Hoppets Bild

av IOGT hade i går möte. Sju nya medlemmar inröstades. Inbjudan till konferens på Lagagården den 10 okt., som arrangeras av Hallands distrikt av IOGT, förelåg. Till ombud valdes Erik O. H. Andersson, Erik Persson, och Tage Larsson med Erik Sandberg, Lars och Marrith Lindgren som ersättare. Till kretsmötet i Skogaby den 3 okt. förelåg kallelse. Till ombud valdes Erik Persson, Ragne Johansson och Gunbritt Karlsson. Ersättare blevo Gun Roos, Lars och Marrith Lindgren. Logen Hoppets Bild skall i oktober anordna ett högtidslogemöte och till kommitté för detta valdes Ellen Jacobsson, Maja Ebbesson, Tage Larsson, John Leopoldson och Lars Lindgren. Efter mötet talade J. Leopoldson om logens arbete i vinter och poängterade särskilt betydelsen av att logens studieverksamhet kommer igång ordentligt. Fyra cirklar är planerade, och ämnena är handarbete, amatörteater och litteratur samt tillsammans med ABF en i alkoholfrågan.

Hälsingborgssemenariet har tagit in sina sista elever

Skolöverstyrelsen föreslår hos regeringen att elevintagning inte skall äga rum vid det provisoriska folkskoleseminariet i Hälsingborg samt att detsamma sålunda läggs ned vid utgången av budgetåret 1955—56. Seminariet är organiserat med tre studentlinjer och har inte någon 4-årig linje.

Tiden synes överstyrelsen nu vara inne att avveckla detta seminarium, som är inrymt i mycket otillfredsställande lokaler. Staden är intresserad av att en lärarutbildningsanstalt bibehålles i staden. Överstyrelsen vitsordar stadens intresse för seminariets verksamhet och det goda samarbete, som rått mellan staden och seminariet, liksom också det intresserade och föredömliga arbete, som seminariets rektor och lärare ägnat åt lärarutbildningen. På grund av redan skedd minskning av antalet avdelningar på den 4-åriga linjen och den ytterligare minskning, som av överstyrelsen föreslagits, blir det nu emellertid plats vid övriga seminarier för såväl Hälsingborgsseminariets tre studentlinjer som ett antal klassavdelningar på småskollärarlinje.

Ersättning för taxeringsbestyret.

Regeringen har tilldelat länsstyrelsen i Hallands län anslag med 223.000 kr. till ersättningar åt taxeringsnämnds ordförande m. fl. för bestyret med årets taxering, därav 12.600 kr. för taxeringskonsulenter. Länsstyrelsen hade begärt anslag med 222.410 kr. I fjol utgick ett sammanlagt belopp av 211.000 kr. till länet.

Hallands nation i Lund

har valt följande förtroendemän: sexmästare fil. stud. Stig Scholander, vice sexmästare fil. stud. Claes von Rettig, kvinnlig sexmästare fil. stud. Bodil Hammar, sångförman fil. stud. Björn Lovén, och vice idrottsförman teol. stud. Johannes Nygren.

Till nationens seniorer utsågos fil. stud. Ulla Björk, fil. kand. Rolf Bengtsson, jur. kand. Göran Englund, fil. stud. Lennart Pålsson, fil. stud. Stig Scholander, teol. kand. Rune Strandberg, fil. mag. Elsa Welin-Berger.

Till deputerade valdes jur. stud. Lars Rydberg, och jur. stud. Stig-Eric Wenker; deputeradesuppleanter jur. kand. Göran Englund, fil. stud. Lennart Pålsson samt teol. kand. Rune Strandberg.

Senaste trafikräkningen

utvisar en ökning av fordons trafiken i landet med drygt 24 proc., en ökning som betydligt överträffar trafikutvecklingen från 1952 till 1953: då stannade ökningen vid 18 procent. De av väg- och vattenbyggnadsstyrelsen nu redovisade trafikräkningsresultaten och som grundar sig på räkningen 28—30 maj utvisar ifråga om Hallands län, där fordonen räknades på 4 punkter i 15 olika vägriktningar, fordon till följande antal i genomsnitt per dygn: 30 hästfordon, 3.361 motorcyklar (därav 758 med hjälpmotor), 15.914 personbilar, 469 bussar, 4.122 lastbilar ävensom vissa specialfordon, så att totala antalet fordon blev 24.031. Inte mindre än 11.078 motorfordon var från andra delar av landet eller utlandet. Slutligen är att nämna, att i medeltal per dygn räknades 3.018 trampcyklar.

ABF:s studiecirklar.

ABF:s lokalavdelning i Laholm erinrar om att anmälningar till alla de studiecirklar som startas inom kort kan ske i kväll på ABF:s exp., Östertullsgatan. Se annons i går.

Laholms musikkårs gossektion

har upprop i vanliga lokalen i folkskolan torsd. Lektionerna börja på torsdag. Se annons!

Laholms lottakår

har enligt annons årsmöte i Hemvärnsstugan tisdagen den 12 oktober.

Våxtorp

Kurser i traktorskötsel

komma enligt annons att anordnas i Våxtorp av därvarande LSS-avdelning. Även kurser i andra ämnen planeras av LSS och komma att sättas igång inom den närmaste tiden om tillräckligt intresse finnes.

Guld att hämta

STOCKHOLM (TT).

I 1951 års premielån var den 16 september 9,478 vinster på sammanlagt 1,110,300 kr outtagna. Bland dem var en på 100,000 kr, en på 50,000 kr, två på 25,000 kr, sex på 10,000 kr och åtta på 5,000 kr.

Premieobligationerna för år 1951

STOCKHOLM. (TT)

Den 7:e dragningen i 1951 års premielån ägde rum på måndagen inför not. publicus Steuch. Vinsterna utföll på följande obligationer (reservation för ev. fel):

200,000 kr.
Ser. 1014 N:r 1142

100,000 kr.
Ser. 453 N:r 677

50,000 kr.
Ser. 1053 N:r 967

25,000 kr.
Ser. 173 N:r 212 Ser. 781 N:r 1648

10,000 kr.

5 69	64 796	155 630
406 1267	557 1559	581 448
657 1498	678 1225	792 1329
926 229	992 1435	1063 1225
1080 728	1290 1135	1486 1083

5,000 kr.

21 1349	102 66	107 741
167 567	205 1590	250 1398
372 1003	459 1941	502 434
529 1005	592 693	652 824
673 3	674 435	695 1697
783 222	892 432	899 761
994 1081	1019 168	1116 1658
1123 923	1130 59	1176 712
1184 885	1226 615	1230 257
1337 1589	1419 660	1457 752

1,000 kr.

3 1731	10 1601	17 328
21 197	21 445	24 1458
35 1675	40 1772	42 237
48 525	57 510	58 1869
60 1492	71 1382	89 97
106 1009	132 1866	135 1852
136 1978	143 1653	144 1658
165 608	165 1964	188 1135
191 1897	196 1323	197 1946
214 1549	234 616	245 599
249 1031	262 1883	269 1492
270 115	273 123	297 1574
281 1084	283 1857	289 1575
293 1794	297 973	299 1749
314 684	326 611	330 777
347 1772	349 1348	356 1259
363 1440	365 614	372 1717
385 931	390 716	391 643
393 79	398 338	406 565
409 682	413 271	427 986
447 834	451 706	454 194
471 1059	572 486	493 1108
494 1340	506 1954	508 1234
515 393	524 110	527 1732
529 162	529 1326	530 1400
550 1936	557 936	562 1430
563 685	574 1324	591 873
593 1	605 1903	615 867
626 296	629 1294	633 1690
638 1631	642 173	650 1567
655 1873	659 839	694 1694
697 1873	659 839	694 1694
697 1785	705 516	708 147
708 828	713 440	723 710
738 1746	754 917	762 987
763 1221	767 1651	769 1434
788 131	791 652	799 527
799 1838	803 685	806 1942
810 653	818 402	820 1376
824 708	829 1209	830 1975
844 1654	852 341	881 1436
881 1975	890 305	896 626
898 1349	905 1948	910 1744
912 584	922 978	936 107
937 1114	939 1744	941 1968
943 909	946 176	978 1318
980 1285	983 914	985 964
987 729	997 1296	1001 548
1004 1294	1016 370	1025 45
1026 1427	1033 1957	1034 1810
1046 225	1051 262	1051 797
1054 1117	1056 284	
1062 1253	1064 1984	1070 1019
1073 369	1098 1663	1115 1463
1125 3	1135 1510	1150 1502
1156 1588	1157 1104	1162 777
1220 1752	1228 1865	1229 1407
1242 461	1252 396	1257 666
1257 1361	1267 539	1285 1513
1309 1636	1312 389	1319 1547
1329 1249	1337 1150	1353 116
1353 635	1366 1120	1368 1021
1370 910	1380 787	1382 1895
1383 860	1385 741	1392 481
1410 270	1420 1275	1426 1721
1428 3	1433 964	1435 121
1439 1656	1447 1455	1457 679
1468 527	1475 1612	1484 1439

Biograferna

BIO VALLBERGA·TEL.87 — Onsd. 8. B-till. **ROBIN HOOD.** Spännande äventyr i färg. Sönd. 8 **Glasväggen.**

BIO VÅXTORP·TEL.109 — Torsd. 8 **ROBIN HOOD.** Sönd. **I dimma dold.**

BIO HISHULT·TEL.4 — Tords. 6 matiné **PETER PAN.** Torsd. 8 **Tarzans triumf.**

Fagerhults Bio — Tisd. o. onsd. 7.30. Barnförbj. **HÄRIFRÅN TILL EVIGHETEN** Fred. **Tarzans triumf.** Sönd. **Fångläger nr 17.**

Olyckan på Värnen ledde till döden

Den gamle mannen som kom i vägen för en bil avliden.

Olyckshändelsen på Värnen i Laholm för några dagar sedan då en äldre man, f. hemmansägaren Jöns Petter Mattsson, Nyby kom framför en bil där Mellbystrandsvägen korsar Lagavägen har nu fått dödlig utgång. Mattsson avled nämligen i går kväll på lasarettet i Halmstad. Han var 91 år gammal och sin födelsedag kunde han f. ö. fira på Halmstads lasarett i söndags.

Mattssons skador tycktes inte vara livsfarliga och man hyste gott hopp om att han skulle bli återställd. Släktingar, som varit och hälsat på honom på lasarettet hade funnit honom vid oväntat god vigör och man hade räknat med att han skulle få resa hem vilken dag som helst men så försämrades hans tillstånd hastigt och i går kväll kl. 18 insomnade han för alltid.

Han efterlämnar som närmast sörjande hustru och tio barn.

SLU

Skottorps SLU-avd.

har haft månadsmöte i bygdegården. Mötet var besökt av omkring 60 personer. Mötesdeltagarna hälsades välkomna av avd. ordf. Rune B. som även ledde förhandlingarna. Till programkommitté för två mån. valdes Inger B. Gunnel B. Ingegerd N. Assar C. Gunne H. och Per Ivar Sjöström. Till sammankallande valdes Inger B. Under ordet fritt meddelade Gunnel H., att en tävling kommer att hållas i traktorplöjning den 13 okt. Anmälningar till tävlingen skall lämnas till Gunnel H. Efter mötet framförde Skottorps URK-ungdomar en trevlig och uppskattad teater, varefter följde dans.

På BIO

Biograferna i Vallberga och Växtorp

visar denna vecka en stark äventyrsfilm i färg "Robin Hood". Det är inte många filmdramer som ifråga om spänning kan mäta sig med denna nya "Robin Hood". Som förspel ges Walt Disneys "Hjortarnas paradis". Helt inträde för barn. Se annons i dag.

Fagerhults biograf

visar i kväll samt onsdag den förnämliga filmen "Härifrån till evigheten", vilken blivit en enorm publikframgång och som i våras bl. a. spelades åtta veckor i följd i Hälsingborg. En verklig långkörare, en film i toppklass. Det är en verklig glädje att oreserverat rekommendera densamma. Se annons i dag.

Predikoturer

Hishult onsd. 20 skördefest av Frälsningsarmén i Folkets hus

Årets sista kvartal

tager snart sin början. Glöm ej förnya Eder prenumeration på Laholms Tidning om Ni är kvartals- eller månadsprenumerant.

Prenumerera alltid först och främst på ortens egen tidning — Laholms Tidning, som har det utförligaste lokala reportaget och de flesta annonserna från bygden.

Kvartal 8:75, månad 3:25.

En betydelsefull vakthållning

"Föreningens syfte är att väcka och underhålla förståelsen för hembygdens positiva värden i arv och tradition bl. a. genom att förvärva som gåva, deposition eller köp egendom, husgeråd, redskap, fotografier, handlingar, traditionsuppteckningar eller -upptagningar på mekanisk väg m. m., som kan åskådliggöra skilda tiders liv och sedvänjor inom bygden och sålunda bli fruktbärande för samtid och eftervärld i stället för att kärlekslöst förintas och sjunka in i evig glömska. För att erhålla ett djupare perspektiv även på detta material skall föreningen vidare ägna tillbörlig uppmärksamhet åt bygdens fornminnen av olika slag".

Så lyder paragraf 2 i Södra Hallands hembygdsförenings stadgar.

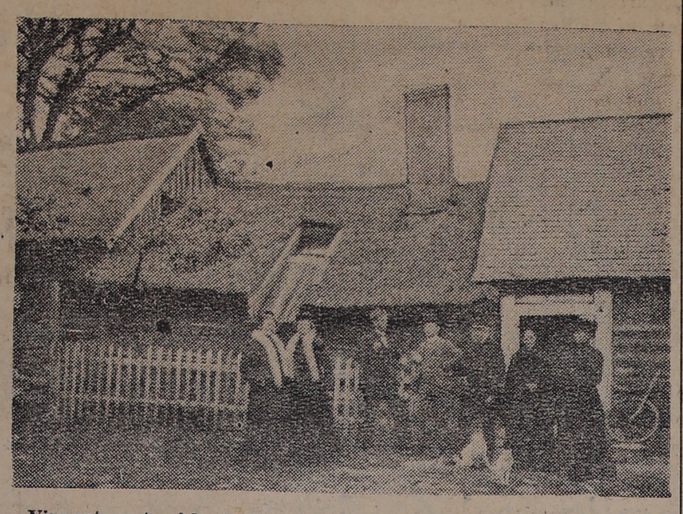

Vippentorpet sådant det sett ut i väl ett par hundra år. Denna bild togs vid sekelskiftet.

Föreningen har under sin snart 40-åriga tillvaro förvisso gjort en hel del för att förverkliga detta program. Vi behöver endast peka på den gamla kulturminnesgården i Bollaltebygget, Knäreds socken, som genom föreningens ingripande räddats från undergång och nu betraktas som ett av vårt lands allra märkligaste byggnadsdokument från tiden före laga skiftet, vidare på Vippentorpet med tillhörande traditionsarv i sång och musik, sed och sägen i Ysby socken, på den i Laholms stadspark belägna Ryggåsstugan från Ebbared i Veinge socken och på museet därstädes med omkring 2000 minnesföremål, som speglar bygdens historia ända från stenåldern till det gamla bondesamfundets sista dagar.

Detta är verkligen någonting att yvas över. Hur mycket fattigare skulle bygden inte varit utan denna tillgång av levande minnen från det förflutna!

Ett landskap, berövat sina kulturminnesmärken, kan visserligen fortsätta att ge skördar och bära blommor, men det vissnar för det inre ögat, det öga, som med utsikten i tid och rum förenar utsikter bortom och över tid och rum. Ett landskap är mer än ett naturintryck och en målerisk skönhetssensation. Det som gör landskapet rikt och fruktbart för fantasi, känsla och tanke, är de idéassociationer det framkallar. Och i samma mån det förknippar sig med människors gärning och seklers möda, med den tanken, att "här striddes våra fäders strid, med tanke, svärd och plog" och med den tanken, att här skall vi själva myllas ned efter slutat dagsverke och våra efterkommande så sin säd och sätta sina maskiner i gång över våra huvuden och klockorna ringa helgsmål och luftseglare kretsa i skyn, i samma mån blir detta landskap något mer än jordyta och luft, linje och färg. Det blir ett kulturtillstånd. Till den djupa, starka och rika insikten härom bidrager varje bevarat kulturminnesmärke: fädernas och forntidens gravkullar bland sönernas och samtidens åkrar och betesfält bautastenen på den nyplöjda jordåsen, den fyrlängade gården med ryggåsstugan, en gammal tornhuv, som som spejande lyfter sig ur försommargrönskan. Kulturlandskapets idéassociationer sätter livsströmmen i rörelse. Du ser en gammal domarring med stumma stenar resta i gräset, och varken lagboken på ditt bord eller rättshandlingar i skåp och skrin ger en starkare förnimmelse av, vad det dock betyder att tillhöra en kultur, där det sedan grå hedenhös varit en utbredd uppfattning att "land skall med lag byggas".

Alla önskar utan tvivel, att hembygden skall bli ett nytt land i den meningen, att vi under ständig förnyelse visar oss mäktiga att följa utvecklingen och anpassa oss efter nya tiders fordringar och förhållanden. Men traditionell pietet och självförnyande förmåga och expansion har aldrig varit fiender av begynnelsen och är det ej heller av naturen. Det är enögda och begränsade människor, som skapat den motsättningen. Till kulturlandskapet hör både det förgångna, nuet och framtiden, och uppbär sambandet mellan grunden och takresningen, bygger man i luften. Hembygdsrörelsen är ingen onödig vakthållning kring gravar och maskstungna trägrepar. Den representerar blott en sund och naturlig insikt om rotens betydelse för träets växt.

Står vi likgiltiga inför hembygden med dess vida och vackra perspektiv i tid och rum, så kommer omsider armodet och tomheten att grina oss till mötes ur vårt eget känsloliv. Ett sådant traditionslöst känslornas armod är en klen sporre till framtidsgärning. Visst och säkert är, att den, som äger detta andens och känslornas armod, icke är rustad eller född till att utföra den.

Men alla ni andra, ni som är rikare, ni som är nuets och framtidens verkliga byggningsmän, vill ni hjälpa oss i vår vakthållning om hembygdens kulturvärden? Ni behöver inte göra mera, om ni inte vill, än bli medlemmar i föreningen. Det kostar bara 3 (säger **tre**) kr. pr år. Vi har nu knappt mer än 150 årsbetalande medlemmar. Och det är sannerligen beklämmande i en bygd som södra Halland med dess kulturellt livaktiga befolkning, fylkad i SLU-avdelningar, studiecirklar o. s. v. Kanske beror det mycket på att vi försummat ackvisitionsarbetet. Nu vädjar vi emellertid på detta sätt till alla och envar att bli medlemmar i föreningen. Skriv (helst texta) ert namn redan i dag i nedanstående adressruta och sänd den till oss. Vi kommer då att ta ut årsavgiften pr postförskott + porto Bäst och billigast är dock att insända avgiften på inbetalningskort till föreningens **postgironummer 34 68 15** och anteckna namn och adress på den tillhörande kupongen. **Ni kan också ringa 432 Laholm.**

Till
SÖDRA HALLANDS HEMBYGDSFÖRENING,
LAHOLM

Undertecknad anmäler sig härmed som medlem i föreningen. **Årsavgiften,** kr. 3:00 + porto (50 öre), kan uttagas pr postförskott. Årsavgiften, kr. 3:00, insättes på föreningens postgirokonto nr **34 68 15.** (Stryk det icke tillämpliga av dessa båda betalningsförfarande.

Namn .....

Titel .....

Bostad .....

Adresspostanstalt .....

OBS.! Medlemskortet berättigar medlem till fritt inträde i Laholms museum, Ryggåsstugan i Stadsparken, kulturminnesgården i Bollaltebygget, Knäreds s:n, Vippentorpet, Ysby s:n, och därjämte även i Hallands museum, Halmstad, och Varbergs museum med Fästningen, Varberg.

Olympiaspelare contra 'penrionärer' gör Olympiafighten extra raffinerad

En drabbning, som tilldrar sig alldeles speciellt intresse den här veckan är HIF—Djurgården. Man spår väl inte fel, om man förutsäger att Kalle Svensson och Sven Ove Svensson med helig glöd kommer att försöka övertrumfa sina landslagsefterträdare i Djurgården. De båda "förtidspensionerade" Svensönerna från Sundets Pärla har säkerligen inte sagt sitt sista ord i landslagsdiskussionen, och deras försök att i direkt jämförelse demonstrera sina kvalifikationer kan tillföra HIF en poäng.

Göteborg—Degerfors. Både Göteborg och Degerfors verkar att vara på väg ur "dödläget". Brukslaget har dock svårt för att göra sig gällande på Ullevi, varför Göteborgskamraterna troligtvis vinner matchen.

Hammarby—Kalmar. Kalmar har inte gjort mål i Stockholm på över ett år (0—5 mot AIK och 0—3 mot Djurgården förra spelåret) och nu skall det bli intresant att se, om smålänningarnas "stockholmskomplex" kommer att omfatta även Hammarby. Hemmavinst.

HIF—Djurgården. Se ingressen. Oavgjort.

MFF—Gais. Allt talar för hemmaseger: de 5 sista årens facit är 9—1 i poäng och 16—4 i mål för MFF, och dessutom har skåningarna visat prov på större slagkraft än Gais i höst.

Norrköping—AIK. AIK har inte vunnit i Idrottsparken på 10 år, och vi tror inte att stockholmarna gör det nu heller, ty laget verkar att vara en smula på retur — Norrköping slår vakt om den vackra statistiken. En etta.

Sandviken—Halmstad. Stålmännens vinst mot titelförsvarande Gais var väl en god inspirationskälla för fortsatta stordåd, och även om Halmstad är SAIK överlägset rent spelteknisk, är det inte otänkbart att gästrikarna vinner matchen. Gästerna är inga vänner av resoluta hårdtacklingar, och Sandvikens "fighting spirit" kan ge hemmaseger.

Fagervik—Ljusne. Tillsammans med serieledande Sandviken är Ljusne det pålitligaste bortalaget i div. II Norrland — 4—0—0 10—3 är granna siffror, som vidimerar hälsingarnas styrka. Bortavinst.

City—Köping. Köping har nog rusat av sig den värsta yran nu, och allt tyder på att nykomlingarna reduceras till ett ganska normalt lag, då starka City "tar hand om" Köping på Tunavallen. Hemmaseger.

Västerås SK—Eskilstuna. Eskilstuna får nog en het pers på Arosvallen — där Örebro kapitulerade för ett par veckor sedan — men gästernas väsentligt starkare kedja (inrymmande ex-allsvenske Lasse Jangblad och Curt Spogardh) spelar hem vinsten åt Eskilstuna.

Derby—Jönköping. Just som man trodde att Derbys värsta prövningar var över, kom bakslaget mot Kinna. Linköpingslaget är därför inte så stabilt som man väntat, vilket ger Jönköping en viss chans — även om hemmasegern är troligast.

Boden—Luleå SK. Med kanoncentern "Knoppa" Nordmark (som skyfflat in över 20 mål på de 8 första matcherna) i främsta skyttelinjen, kommer nog Boden att ta revansch för nederlaget i första seriefinalen. Hemmavinst.

Arvika—Bofors. Arvika tog ett steg från den "farliga zonen" i förra kampen på Viksvallen. Blir det ett nytt steg i samma riktning mot Bofors? Vi förmodar det — ännu en etta således.

Veckans tips:

Göteborg—Degerfors	1
Hammarby—Kalmar FF	1
HIF—Djurgården	x
MFF—Gais	1
Norrköping—AIK	1
Sandviken—Halmstad	1
Fagervik—Ljusne	2
City—Köping	1
Västerås—Eskilstuna	2
Derby—Jönköpings Sö	1
Boden—Luleå SK	1
Arvika—Bofors	1

— Veckans 40-raders system —

Göteb.—Degerf	1 2 2 1 1 2 2 1	1 2 2 1 1 2 2 1	1 2 2 1 1 2 1 2	1 2 1 2 1 2 1 2	1 2 2 1 1 2 2 1
Hammarb—Kal. FF	1 1 1 1 1 1 1 1	1 1 1 1 1 1 1 1	1 1 1 1 1 1 1 1	1 1 1 1 1 1 1 1	1 1 1 1 1 1 1 1
HIF—Djurgården	1 1 1 1 1 1 1 1	1 1 1 1 × × × ×	2 2 2 2 2 2 2 2	1 1 1 1 × × × ×	× × × × 2 2 2 2
MFF—Gais	1 1 1 1 1 1 1 1	1 1 1 1 1 1 1 1	1 1 1 1 1 1 1 1	1 1 1 1 1 1 1 1	1 1 1 1 1 1 1 1
Norrköping—AIK	2 2 2 2 2 2 2 2	1 1 1 1 × × × ×	2 2 2 2 1 1 1 1	× × × × 2 2 2 2	1 1 1 1 × × × ×
Sandvik.—Halmst.	1 1 1 1 × × × ×	1 1 1 1 × × × ×	2 2 2 2 × × × ×	2 2 2 2 1 1 1 1	2 2 2 2 1 1 1 1
Fagervik—Ljusne	× 2 × 2 2 × 2 ×	2 × × 2 2 × × 2	2 × × 2 2 × × 2	2 × × 2 × × 2 ×	2 × 2 × 2 × 2 ×
City—Köping	1 1 1 1 1 1 1 1	1 1 1 1 1 1 1 1	1 1 1 1 1 1 1 1	1 1 1 1 1 1 1 1	1 1 1 1 1 1 1 1
Västerås—Eskilst.	2 × 2 × 2 × × 2	2 × 2 × 2 × 2 ×	2 × 2 × × 2 × 2	× 2 × 2 × 2 × 2	2 × × 2 2 × × 2
Derby—Jönköping	× 1 × 1 1 × 1 ×	1 × 1 × 1 × 1 ×	1 × 1 × 1 × 1 ×	1 × 1 × 1 × 1 ×	1 × 1 × 1 × 1 ×
Boden—Luleå SK	1 2 1 2 2 1 2 1	1 2 1 2 1 2 1 2	1 2 1 2 1 2 1 2	1 2 2 1 1 2 2 1	2 1 2 1 1 2 1 2
Arvika—Bofors	2 2 1 1 1 2 2 1	2 1 1 2 2 1 1 2	2 1 1 2 1 2 2 1	1 2 2 1 1 2 2 1	1 2 2 1 1 2 2 1

Vi råder uppgivarna till att inte skriva av systemet direkt från tidningen, utan efter eget val utbyta "säkra" vinnare och garderingar.

Familjenyheter

FÖDELSEDAGAR

75 år

fyller i morgon den 29 sept. f. lantbrukaren John Björnberg, Mellby, Laholm.

Hr Björnberg är född i Skåne. I sin ungdom reste han som så många andra på den tiden till Amerika, där han arbetade i olika branscher och på skilda platser. Tack vare sin arbetsamhet och sparsamhet kunde han efter en tid återvända till fosterlandet med en sparad slant på fickan. I Mellby inköpte han ett lanbruk vilket hän brukade med skicklighet och energi tills han för några år sedan överlät det till en son. Nu bor han i eget hus intill sin f. d. gård och njuter där på ålderns dar sin välförtjänta vila efter ett verksamt och arbetsfyllt liv. Under sin tid som lantbrukare gjorde hr Björnberg sig känd som en driftig och kunnig yrkesman, som lade ner ett enastående arbete på sitt jordbruk. Personligen är han hjälpsam, sympatisk och tillmötesgående, och på sin födelsedag i morgon lär han icke undgå hyllningar.

70 år

fyller i morgon fru Emma Nilsson, Knäred 4, änka efter lantbr. Jöns Petter Nilsson, Vekabygget, där makarna tidigare ägde ett lantbruk.

60 år

fyller den 30 september hemmansägare Ragnar Andersson, Tannsjö Kronogård, Hinneryd.

LYSNING

— i söndags första gången i Ysby kyrka mellan ritaren Assar Markoff, Margretetorp, Hjärnarps församling, o. folkskollärarinnan Evy Gunhild Christin Eriksson, Brödåkra, Ysby.

— har tillkännagivits för televerksarbetaren Erik Bengtsson, Vänersborg, bördig från Växtorp, och fröken Vanja Olsson, dotter till lantbr. Teodor Olsson och hans framlidna maka, Dals-Grinstad.

BRÖLLOP

— i Grevie i lördags mellan elektriker Harald Crona, Hjärnarp och frk. Inga Karlsson, dotter till hemmansägaren Fritz Karlsson, Ängelsbäck och hans maka.

— i Örkelljunga kyrka i lördags mellan lantbr. Hans Nilsson, Södergård, Hässleholm och fröken Irené Bengtsson, dotter till lantbr. Karl Bengtsson, Drakabygget, Örkelljunga, och hans maka f. Olsson.

— i lördags i Ränneslövs prästgård mellan elektriker Karl Arne Karlsson, Bingsgärde, Hasslövs församling, och Gun Barbro Persson, Klägstorp, Ysby. Vigselförrättare var kyrkoherde Sjöholm.

— På lördagen i Båstads kyrka mellan civilekonom Knut Linse och med. kand. Berit Holmström, dotter till direktör Nils Holmström, Malmö, och hans maka, född Sterner.

DÖDSFALL

Axel Ihlström. F. vaktmästaren Axel Ihlström, Halmstad har avlidit i en ålder av 81 år. Han var född i Halmstad och började tidigt vid Hattfabriken där han avancerade till verkmästare. Då fabriken nedlades återgick han till sin faders yrke inom slakteribranschen och drev slakterirörelse tills torghandeln upphörde. Mest känd var han för halmstadsborna som biografvaktmästare. Redan 1915 började han vid Biorama och övergick sedan till Röda kvarn. I ett trettiotal år skötte han vaktmästaresysslan. Den bortgångne sörjes närmast av maka och tre söner, disp. Thure Ihlström och köpman Bernh. Ihlström i Halmstad samt Sven Ihlström anställd vid flyget i Hatford i USA.

Johanna Helgesson. Örkelljunga församlings äldsta invånare fru Johanna Helgesson, Järnbläst, Åsljunga, har avlidit i sin sons hem i en ålder av nära 96 år.

Den bortgångna som var född i Åsljunga har även en tid varit bosatt i Wännestorp. Hon fyllde 95 år nyårsdagen och så sent som för en månad sedan bevistade hon nattvardsgången i Örkelljunga kyrka, där hon även var en trägen besökare av gudstjänsterna.

Den bortgångna sörjes närmast av sonen, lantbrukare Joel Helgesson, Åsljunga, och dennes maka.

Martin Svensson. Vagnmakare Martin Svensson, Hjälmshult, Allerum, har avlidit i en ålder av 73 år.

Han var född i Mellby i Halland och började sin yrkesutövning som snickare för att sedan så småningom övergå till att specialisera sig som vagnmakare. Han var i sin ungdom flitigt i farten som fiol- och dragspelare vid nöjes- och andra tillställningar. Närmast sörjande är makan Sigrid, född Wendel samt fyra söner och tre döttrar. Av sönerna har Harry en snickerifabrik i Hälsingborg, Erik är byggnadssnickare i Hälsingborg Stig chaufför i Hälsingborg. Börje byggnadss. i Hälsingborg. Av döttrarna är Hanna gift m. frisörmästare Yngve Rosenqvist, Hälsingborg, Carla gift med musiker Torsten Bernau, Hälsingborg, och Gun gift med litograf Erik Reimers, Malmö.

Selma Thomsson. I söndags avled i Laholm fru Selma Thomsson efter mångårig sjukdom i en ålder av 78 år. Hon var född i Falkenberg och var i yngre år verksam i hotellbranschen. Hon ingick sedermera äktenskap med linjemästaren vid televerket Carl Thomsson, som avled 1924. Fru T. hade i många år varit bosatt Snöstorpsvägen 20, Halmstad. Hon var på sin tid mycket intresserad av Vita Bandets verksamhet. Den bortgångna efterlämnar minnet av en stilla och försynt kvinna och hon vann också många vänner. Närmast sörjande är dottern Ragnhild, gift med verkm. Anton Fehne, Laholm, barnbarn, barnbarnsbarn och en broder.

BEGRAVNING

— I Hinneryds kyrka jordfästes på fredagseftermiddagen chaufför Arthur Carlsson, Ekeryd.

Vid avfärden från sorgehuset i Ekeryd hölls utfärdsbön av kyrkoherden Bengt Andersson.

När kistan inbars i kyrkan, spelade kantor Carl Ström "Adagio" av J. S. Bach. Prestaverande voro f. hemmansägaren Oskar Svensson, Ekeryd, och predikanten Oskar Lundstedt, Ekeryd. Efter psalmen 357 höll kyrkoherde Andersson griftetal över Matt. 11:28 samt förrättade jordfästningen. Psalmen 297:3 följde och officianten sjöng begravningsmässan. Akten i kyrkan slöts med ps. 555:8. När kistan utbars ur kyrkan, spelade kontorn "Preludium i e-moll" av J. S. Bach. Vid graven på den nya kyrkogården nedlades en vacker blomstergärd. Tal hölls därvid av fabriksarbetare Enok Johansson, Klippan, truckföraren Harald Fogelberg, Halmstad, fru Agda Johansson, Halmstad, packmästaren Ragnar Fogelberg, Halmstad, samt fru Linnéa Jonasson, Eldsberga, som läste verser. En stor gåva hade skänkts till Hinneryds Blomsterfond, vars tack framfördes av kyrkoherden, som också å de sörjandes vägnar tackade för alla hederbetygelser. Brors döttrarna sjöngo vid graven "Långt från min Faders hus jag går". Till sist sjöngs psalmen "Dagar komma, dagar flykta".

Senaste nytt:

Fritt Tyskland inom 50 dagar?

LONDON i dag.

Brittiske utrikesministern Eden framlade på måndagskvällen ett förslag som går ut på att Tyskland skall få suveränitet och rätt att upprusta inom 50 dagar. Eden framförde sitt förslag till de övriga åtta utrikesministrarna kvällen innan den betydelsefulla London-konferensen om Tysklad inleds.

75.000 ton råg har förstörts

UDDEVALLA i dag.

Som dystra påminnelser om landets skördesituation stod sädesskylarna i ändlösa rader utefter vägarna i mellersta Bohuslän där en stor del av landets jordbruksexpertis med stasrådet Sam Norup och sjutton landshövdingar i spetsen gjorde ett bil- och bussvep genom landskapet i samband med hushållningssällskapens förbunds årsstämma som öppnades av ordf. landshövding Reimer Johansson i Uddevalla på måndagen.

— Nästan hela Skånes rågskörd, som utgör cirka hälften av landets rågkonsumtions behov, har blivit så förstörd av vätan att den ej duger till människoföda, berättade för HT generaldirektör Olof Söderström i jordbruksnämnden, som var en av de 130 personer vilka deltog i Uddevalla-stämman. Ungefär 150,000 ton är rågkonsumtionsbehovet i Sverige. Cirka 75,000 ton härav ar redan förstörda.

Små Serieglimtar

Det klarnade inte alls efter söndagens matcher i div. III utan det ligger alltjämt tre lag i toppen på lika poäng, nämligen 13 och det är endast målkvoten, som avgör.

Knäred höll serieledning.

Knäred spelade hemma mot Ysby och vann med inte mindre än 8—2 en fullt rättvis seger. Det kunde t. o. m. blivit ännu mera men Knäred missade bl.a. en straff och hade en del andra chanser. Matchen var föga välspelad men det hade sin främsta orsak i att stora delar av planen stod under vatten. Särskilt vid målen var det en enda välling där bollen ofta stannade och sedan kunde petas in i målen. Spelet gick hårt åt planen och fråga är väl om inte matchen bort uppskjutas. Knäreds hårdskjutande center Ove Klang gjorde ej mindre än fyra mål och de andra sköts av hy Erik Johansson 2, vi Bertil Svensson 1 samt hh Gert Andersson 1 på straff. Bertil Larsson, Skottorp, dömde. Ysby fick ställa upp med en del reserver och var svagare än väntat, därav det stora nederlaget.

Ysbys mål gjordes av Ebbe Bengtsson och Rune Ottosson.

Ränneslöv slog Skottorp med 4—2.

Ränneslöv spelade redan på lördagen mot Skottorp och genom att vinna med 4—2 höll hemmalaget fint kontakten med toppen där tre lag nu ligger på vardera 13 poäng. Resultatet blev 4—2 sedan Skottorp haft ledningen i halvlek med 2—0, målen inspelades av Lennart Karlsson och Karl Persson, vilka påpassligt utnyttjade blottor i Ränneslövsförsvaret. Då spelade Skottorp bra men i andra halvlek gick det sämre, kanske beroende på att Ränneslöv då fick spelet att flyta bättre — dessutom hade Ränneslöv bytt tröjor i paus vilket kanske också hade en viss inverkan. Då gjorde Karl Oskar Jonsson 2 mål samt hade dessutom ett tredje inne vilket dock smet ut genom nätmaskorna. De andra båda gjordes av vy Bengt Lindkvist och Fågelberg. Bäst i kedjan var vi Nils Uhlin. Skottorp spelade betydligt bättre än väntat och tydligt är att laget kommer. Bäst i kedjan var vi Bengt Johnsson och i försvaret "Slampen" Segerström, vars spel dock var i hårdaste laget. Utmärkt domare var Kjell Andreasson, Laholm. Planen var synnerligen hal efter en kraftig regnskur, som kom strax innan man skulle börja. Men trots vädret fanns det ett hundratal personer som tittade på och de fick se en snabb och trevlig match.

Hasslöv slog jumbolaget.

Hasslöv har nu en tid varit nere i en vågdal men nu ser det ut att bli något bättre. Så verkade det i varje fall i söndags när Hasslöv klart vann över jumbolaget Lidhult. Resultatet blev 4—1 efter en skaplig match och detta torde ganska väl motsvara spelfördelningen. Hasslöv spelade bra och i kedjan märktes mest hi Hasse Svensson. I övrigt var halvbackskedjan lagets ryggrad och särskilt ytterhalvorna Arne Bengtsson och Börje Leijon voro ovanligt till sin fördel. Målen gjordes av cf Bengt Åke Gunnarsson tv, vy Edvin Lindén och hi Hasse Svensson. Skaplig domare var Ragnar Svensson, Laholm, och ett hundratal personer tittade på.

Veinge vann i Simlångsdalen.

Veinge gästade på söndagen Simlångsdalen och tack vare ett bra spel av gästerna, särskilt i andra halvlek, blev det en vinst på 2—1 varigenom Veinge också håller sig kvar i toppen på 13 poäng. Matchen var bra och trots att Veinge inte hade Tutte Nilsson med visade det sig att hans lärdomar givit god frukt. I halvlek ledde Simlången med 1—0 men i andra gjorde Veinges center Börje Larsson och vi Arne Jönsson vardera ett mål och säkrade därigenom segern åt Veinge.

Genevad vann över Kornhult.

Som väntat lade Genevad beslag på bägge poängen när laget på söndagen mötte Kornhult hemma. Men matchen blev inte mycket att hurra för mest beroende på planens dåliga beskaffenhet. Stora delar av densamma stod nämligen under vatten och gjorde spelet ytterst chansartat. Segern var rättvis och lagom stor om än Genevad hade ett par chanser till som sumpades. Genevads mål gjordes av vi Kalle Bengtsson, vy Ingemar Nilsson och cf John Åke Johanson varjämte ett självmål av Kornhults försvar. För Kornhults mål svarade Allan Olsson.

Markaryds-bygden

Laholms Tidnings lokalredaktion: Markaryd, Villagatan
Redaktör Sven B. Jönsson. Tel. 10150.

MARKARYDS BIO

Onsdag kl. 8 em.

TIMMEN 13

med Peter Lawford och Dawn Addams.

Barnförbjuden.

Markaryds Bio spelar i morgon onsdag "Timmen 13" med Peter Lawford och Dawn Adams i huvudrollerna. Filmen är en spännande, roande och välspelad kriminalare med påtaglig engelsk touche. Barnförbjuden.

Ökningen av skattekronornas antal har stagnerat under innevarande år

FU föreslår 10 öre sänkt utdebitering

Vid överlämnandet av sitt förslag till utgifts- och inkomststat för år 1955 påpekar förvaltningsutskottet, att antalet skattekronor företett en markant höjning under de senaste åren. Sålunda kunde 1951 års landsting räkna med en ökning av dess antal med 6,9 procent, 1952 års med en ökning av 13,4 procent, allt i förhållande till närmast föregående år. Ökningen av skatteunderlaget har nu uppgått i absoluta tal till 82,080 skattekronor och 18 skatteören, eller 1,8 procent. Efter en längre redogörelse över landstingets ekonomiska ställning föreslår förvaltningsutskottet, att utdebiteringssatsen för år 1955 fastställes till 4: — kr för varje skattekrona och skatteöre av inkomst och fastighet. Detta betyder en sänkning med 10 öre från föregående år. Under överläggnigara i utskottet framkom även yrkade om oförändrad utdebitering med 4: 10 kronor.

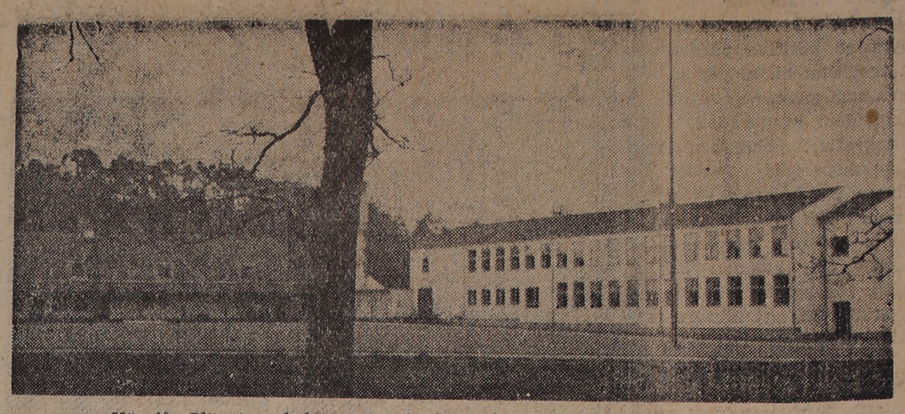

När får Plönningeskolorna sin efterlängtade samlings- och gymnastiksal?

Fullmäktige i Markaryds köping villiga gå med i kommunalförb.

I kväll sammanträder kommunalfullmäktige i Markaryds köping och därvid skall tyrannerna bl. a. avgiva ett yttrande till länsstyrelsen, som har föreslagit att de i Markaryds landsfiskalsdistrikt ingående kommunerna skall bilda ett polisdistrikt. Kommunalnämnden har föreslagit att köpingen skall gå med i ett sådant kommunalförbund och nämn den har med anledning därav uppdragit åt fabrikör Henry Persson och folkskollärare Assar Frick att upprätta ett förslag av nedanstående lydelse som nämnden föreslår att fullmäktige skall antaga. I förslaget heter det bl. a.:

Fullmäktige biträder det förslag till bildandet av ett kommunalförbund, som framlades vid en gemensam överläggning mellan länsstyrelsen och representanter för berörda kommuner den 3 nov. 1953, då de riktlinjer drogos upp efter vilka ett samgående kunde tänkas ske. Utgående från dessa vill fullmäktige föreslå följande.

1) **Kostnaderna.** Bland de fyra olika alternativen till kostnadsfördelning kommunerna emellan, som framlades vid sammanträdet, ställer sig det fjärda alternativet mest ofördelaktigt för Markaryds köping, då enligt de tre första förslagen köpingen skulle stå för 13 procent av kostnaderna men enligt detta sista förslag för 18 procent. Fullmäktige vill dock icke motsätta sig en fördelning enligt detta förslag (vilket torde bli förordat av de andra kommunerna), eftersom detta alternativ mest torde motsvara arbetsfördelningen inom polisdistriktet.

Fullmäktige föreslår att även övriga kostnader för polisdistriktet fördelas enligt ovan angivna alternativ.

2. **Personalens fördelning.** I Markaryds köping placeras 2 ordinarie polismän för köpingen och 1 ordinarie polisman för kommunen. Arbetets fördelning måste kunna ske mera rationellt, om även kommunens polisman placeras på poliskontoret i köpingen. Det blir dessutom bekvämare för invånarna i kommunen, än om han skulle stationeras på någon plats utanför köpingen. Ur beredskapssynpunkt torde det dessutom kunna anses fördelaktigt att denne polisman även är bosatt i köpingen. Bland orsakerna till att kommunens fullmäktige vill att han skall bo i landskommunen torde skattesynpunkten vara den primära. Jämfört med fördelningen efter skattekronor blir kommunens andel i bestridandet av lönekostnaderna enlig ovan omtalade **alternativ** sänkt med 3 procent och köpingens höjd med 5 procent, medan skatteintäkterna från en polisman kan beräknas till 0,5 procent. Även ur denna synpunkt torde det alltså inte kunna påstås vara oberättigat, att denne polisman är bosatt i köpingen.

En av polisdistiktets polisassistenter placeras i Markaryd. Det kan icke vara riktigt att i Strömsnäsbruk (Traryd), som har landsfiskal och landsfiskalsassistent, och som får ytterligare 2 ordinarie polismän jämte 1 polisassistent, placera ytterligare 1 polisassistent, d. v. s. 6 tjänstemän, under det att enast 3 jänstemän placeras i Markaryds köping (kommun).

3. **Lokaler.** Förbundet bör enligt fullmäktiges mening icke äga eller förvalta fastighet. Respektive kommuner anskaffar lokaler och tillhandahåller förbundet dessa mot överenskommen hyra.

Hög dagskostnad vid Kungsbacka sjukstuga

Landstingets förvaltningsutskott konstaterar, att kostnaderna per vårddag vid sjukstugan i Kungsbacka stigit från 30: 67 kr år 1952 till 35:282 1953. Dagskostnaderna där är nu högre än vid någon annan av de anstalter, som redovisas i den jämförande statistiken. Likaledes är kostnaden för vårdad patient, kr 495: —, högre än vid lasaretten i länet samt vid sjukstugan i Laholm. Samtidigt konstaterar utskottet, att medellängden av sjukhusvistelsen vid sjukstugan är längre än vid landstingets övriga här nämnda sjukvårdsinrättningar.

Sjukhusdirektionen har i skrivelse förklarat, att vissa relativt kostnadskrävande förbättringar av engångsnatur bidragit till ökade utgifter. Beträffande kosthållet har direktionen gjort vissa föranstaltningar i avsikt att nedbringa utgifterna för densamma. Med anledning härav har förvaltningsutskottet föreslagit, att posten för kosthållet prutas ned från 50,000 till 45,000 kr och att värmeposten bestämmes till 25,000 kr i stället för begärda 28,000.

Då befattningen som extraläkare vid sjukstugan befunnits vara svår att besätta — endast kortvariga förordnanden av utländska läkare har förekommit — har direktionen hemställt att den i sjukstugans vaktmästarebostad åt en distriktssjuksköterska upplåtna bostaden upplåtes som familjebostad åt en extraläkare. Förvaltningsutskottet tillstyrker på villkor att distriktssköterskan kan erhålla annan lämplig bostad.

Under åberopande av ovan anförda synpunkter hemställer FU att landstinget ställer ett driftskostnadsförslag för år 1955 på 345,914 kr till direktionens förfogande.

Ungdomsanslag höjes 2,000 kr under nästa år

Ungdomsnämnden har sedan ett flertal år fått 4,000 kr årligen för ungdomsverksamheten i länet. Övriga bidragsgivare har efter hand höjt anslagen, varför ungdomsnämnden anhållit att även landstinget skulle göra detsamma. Som skäl anföres penningvärdets fall och att ungdomsnämnden trots landsbygdens avfolkning kunnat hålla verksamheten intakt och dessutom väntar en ökning när de större barnkullarna nu hunnit upp i åldern 12—16 år. Ett ökat antal instruktörer är därmed nödvändigt om verksamheten skall kunna hållas på samma goda nivå som tidigare.

FU har med ordförandens utslagsröst tillstyrkt en höjning av anslaget till 6,000 kr för år 1955.

Idrotten får ej höjt anslag 1955

Hallands idrottsförbund har begärt att få sitt anslag från landstinget höjt från 3,000 kr innevarande år till 5,000 kr 1955. Som motivering anföres, att förbundet för sin verksamhet helt är beroende av de anslag det erhåller.

Förvaltningsutskottet hemställer till landstinget att anslaget måtte utgå oförändrat även under år 1955.

3,000 kr i stipendier för sjuksköterskeskola

Landstingets förvaltningsutskott hemställer om att ett anslag på 3,000 kr ställes till dess förfogande att utdelas som stipendier till mindre bemedlade elever, som önskar genomgå godkänd sjuksköterskeskola. Stipendierna avses utgå med högst 250 kr och förbindes med villkoret, att utbildad stipendiat förbinder sig att tjänstgöra minst ett år hos landstinget.

Samlingssalen vid Plönninge aktualiseras

Tre bondeförbundsmotionärer, fru Margit Olsson samt hrr Axel Kristiansson och Alvar Andersson aktualiserar i en motion till årets landsting frågan om uppförande av en gymnastik- och samlingslokal vid Plönningeskolorna. På grund av rådande restriktioner på byggnadsfronten kunde detta bygge ej utföras i samband med övriga byggnadsarbeten å Plönninge. Motionärerna framhåller emellertid, att saknaden av en samlingssal av större format visat sig mycket kännbar vid skolan, inte minst sedan lanthushållsskolan tillkommit. Värdet av gymnastiksal för elevernas fysiska fostran framhålles även. Motionärerna hemställer, att förvaltningsutskottet får i uppdrag att snarast vidta alla de åtgärder som erfordras för lokalens uppförande.

Förvaltningsutskottet instämmer i motionärernas synpunkter och hemställer att landstinget beslutar uppdra åt utskottet att i samråd med vederbörande styrelse gå i författning om de nödiga åtgärderna för en utredning, vars resultat kan föreläggas ett kommande landsting.

Företagareföreningen har låneansökningar på en halv miljon kr.

Hallands företagareförening bildades år 1948 och har sedan tillkomsten bedrivit verksamhet av rådgivande karaktär. Genom beslut av statsmakterna innevarande år kan emellertid numera småföretag beviljas lånegaranti. Kungl. Maj:t har lämnat Hallands företagareförening rätt att utlämna lån i detta sammanhang och anvisat föreningen 90,000 kr ur statens fond för lån till företagareföreningar jämte 10,000 kr från anslaget till bidrag till sådana föreningar. Behovet synes emellertid vara avsevärt större, ty enligt uppgift har föreningen inneliggande ansökningar om lån upp till 500,000 kr sammanlagt. Högst 25,000 kr får beviljas samma låntagare.

Företagareföreningen anhåller nu hos landstinget om ett anslag på 13,500 kr för administrativa omkostnader. Förvaltningsutskottet anser, att föreningens uppgifter kan bli av så stor betydelse om tillräckliga resurser ställes till dess förfogande, att detta anslag bör beviljas.

Föreningen anför även, att den pågående avfolkningen på landsbygden kommer att medföra stora påfrestningar för kommunerna ur olika synvinklar, varför det inte är minst viktigt att främja hantverk och småindustri i sådana bygder. Vid sidan av andra länsorgan som arbetar i samma riktning bör företagareföreningar kunna göra en god insats.

Hörselskadade barn får hjälp

Landstingets förvaltningsutskott erhöll förra året i uppdrag att undersöka hur många hörselskadade barn som finns i länet och vad som bör göras för att underlätta deras skolutbildning. En i mars månad innevarande år utförd undersökning i skolorna inom Hallands inspektionsområde visar, att det finns 51 barn, som är så hörselskadade att det medför svårigheter för dem i skolarbetet. Förvaltningsutskottet föreslår nu att landstinget beslutar:

dels att hörselundersökningar i ambulatorisk form organiseras genom öronavdelningen vid Halmstads lasarett;

dels att ett förslagsanslag på 1,900 kr ställes till lasarettets förfogande för inköp av transportabel audiometer och 10,000 kr för rese- och traktamentersättning för verksamheten;

dels att förvaltningsutskottet till sitt förfogande får ett anslag på 5,000 kr för anskaffande av hörapparater åt obemedlade eller mindre bemedlade personer inom länet som befinnes vara i behov av hörapparat.

Kraven om vedeldning vann gehör hos landstingets FU

Mycket tyder på att vedflis vid osubventionerade kolpris rätt snart skall kunna ta upp konkurrensen med kol som bränsle. Även oljan kommer sannolikt att slås ut då det gäller stora och dyrbara pannor så snart man mer allmänt upptäckt, vilken helt annan amorteringstid man måste kalkylera med till följd av korresion genom den svavelsyrehet som bildas vid oljans förbränning, skriver styrelsen för Hallands läns skogsallmänning bl. a. i sin berättelse till landstinget. Styrelsen förutskickar även, att detta tages i betraktande när beslut träffas om utbyggnad av värmecentralen vid Halmstads lasarett.

Landstingets förvaltningsutskott har beaktat de av skogsallmänningsstyrelsen och andra understrukna problem ifråga om vedens avsättning och särskilt när det gäller avsättningen för gallringsvirket från landstingets skogsallmänning, anför FU i sitt yttrande. Vidare påpekar utskottet, att vedeldning förekommer stor utsträckning vid lasaretten i Falkenberg och Varberg. Här användes s. k. bakar och det ekonomiska resultatet har visat sig mycket tillfredsställande. Vid förestående om- och tillbyggnader kommer därför panninstallationer att göras för fortsatt eldning med ved speciellt under dagtid samt kombination med olja- eller koleldning nattetid.

Vad det gäller Halmstads lasarett har utskottet låtit beställa en ångpanna, som skall vara försedd dels med förugn för eldning med helved, dels med oljeeldningsinstallation.

FU hemställer även, att landstinget godkänner de träffade köpekontrakten med Edvard Hansson och hans hustru Lilly Hansson samt med Sven Andersson rörande försäljning av vissa områden under Vråkärr 1[1] och Lilla Björkered 3[1], dels åtgärderna beträffande vedeldning vid landstingets lasarett.

Indisk film om Jesus

Den första indiska filmen med kristet religiöst innehåll har inspelats av Leonard Theological Colleges lärare och elever. Filmen behandlar Jesus' sammanträffande med Johannes Döparen. Filmen inspelades i Jabalpur. Samtliga medverkande var indier. Filmen är av ordinär längd och skall visas i Indien samt i de andra östasiatiska länderna.

Mödrahemmet får tiotalet platser

Enligt den av Kungl. Maj:t fastställda barnhemsplanen skall landstinget inrätta och driva i egen regi ett upptagningshem, ett spädbarnshem och ett mödrahem. Av dessa anstalter är upptagningshemmet i drift sedan 1950 och spädbarnshemmet står inför sin fullbordan. Återstår alltså mödrahemmet. Barnhemsstyrelsen föreslår, att det nuvarande mödra- och spädbarnshemmet i Varberg skall ändras och inredas till enbart mödrahem, avsett för väntande mödrar och mödrar med barn.

FU föreslår landstinget, att låta verkställa en sådan ombyggnad av mödra- och spädbarnshemmet i Varberg i enlighet med uppgjort förslag, som avser plats för 10 alternativt 11 mödrar. Utskottet begär härför ett anslag på 88.000 kr jämte 20,000 kr för anskaffande av inventarier.

Markaryd förlorade jumbofinalen i Alvesta

Nu har Markaryd kommit så långt ner i tabellen så nu måste det vända spå sig. För at detta skall kunna bliva fallet bör nog UK göra en hel del omändringar i laget så att inte försvaret blir så fruktansvärt lätt över spelat. I söndags nådde man botten i tabellen och även botten i vad man uträttade på planen. Nu får det till krafttag, pojkarna kan spela boll men de bör först och främst få spela på sina riktiga platser.

Söndagens match gav alla MIF-supporters många grå hår. I första halvlek hade Markaryd ett klart övertag i spel och borde ha tagit en god ledning men det blev i stället hemmalaget som kunde gå till vila med en 2—1-ledning. I andra halvleken där Markaryd hade fördel av den kraftiga vinden och solen i ryggen visade laget inte något som helst intresse för spelet och gällde detta i särskilt hög grad högerytterm Inge Melin.

Hemmalaget var även en besvikelse, missar och felaktiga passningar var legio och det syntes tydligt att det var en jumbofinal som utkämpades. I Markaryds lag var Nils Karlsson, Thure Grahn och Roland Sandström de bästa i kedjan. Bertil Olsson gjorde en del bra säker men han envisas att inte hålla sin plats och så är han alldeles för saktfärdig både i att skjuta och att lägge en passning. Bland halvbackarna var Rune Carlsson den bäste och Stig Persson på centerhalven kom med äran ifrån sin debut. Bertil Johnsson var bra men missade hårresande vid ett par tillfällen och målvakten Lennart Larsson hade en nattsvart dag.

Markaryd startade mycket förtroendegivande och redan i femte minuten hade laget ett mycket farligt anfall. Samma sak upprepades minuten efter vid det andra målet där Bertil Johnsson missat grovt men Stig Persson räddade vackert. I 7:de minuten avlossade Thure Grahn ett hårt skott som målvakten tippade till hörna och i 11:te minuten sköt John Johansson ett hårt skott mot mål där målvakten ånyo tvingades att tippa till hörna. I 15:de minuten spelade Roland Sandström sig förbi tre försvarare men misslyckades med skottet som tog över ribban och minuten efter sköt Thure Grahn utanför. Som framgår av ovanstående hade Markaryd en fin press men redan minuten efter tog dock hemmalaget ledningen mad 1—0. Rune Karisson halvmissade på ett skott som kom till Alvestas högerhalv Erik Magnusson som från 25 meters håll sköt i mål. Alvesta hade nu en del farliga anfall men så kom Markaryd igen och Bertil Olsson sköt en rökare i krysset som slog ut. 3 min. senare kunde samme man kvittera sedan Thure Grahn först skjutit mot mål och målvakten halvklarat. I 35-te minuten tog Alvesta åter ledningen genom Stig Sandgren som nickade in bollen efter en fin passning från höger. Målet föregicks emellertid av en mycket tydlig offside. Markaryd hade sedan ytterligare ett fint tillfälle att göra mål, bl. a. sköt Nils Carlsson i stolpen.

I andra halvlek startade Markaryd på högsta växeln och redan i första minuten sköt Inge Melin ett bra skott utanför. Thura Grahn sköt över i andra minuten men så kom Alvesta igång och pressade. I 13:de minuten ökade hemmalaget på sin ledning till 3—1 genom Jan-Inge Karlsson på en nick. Lennart Larsson hade händerna på den enkla bollen men slarvade den sedan över linjen. Genom detta baklängesmål släktes ginstan fullständigt hos gästerna och man lät Alvesta härja praktiskt taget hur som helst. I 30:de minuten blev det 4—1 genom Konradsson och 2 min. innan slut fastställde Jan-Inge Karlsson slutresultatet till 5—1 genom att lobba bollen över Markaryds utrusande målvakt.

Markaryd vann hörnsparkarna. Domaren Torsten Dahlman, Lessebo, var i svagaste laget och han tillhör väl de domare som hört en föreläsning på någon timma och sedan fått sitt domarkort. Sådant går det ju till här i Småland.

Essji.

Markaryds reserver fick oavgjort i Strömsnäsbruk.

Finalen i Smålandstrean mellan Markaryd och Strömsnäsbruk slutade oavgjord sedan Markaryd i halvtid haft ledningen med 2—0. Målgörare var Roland Karlsson och Ingmar Ebenhart.

Markaryd fick spela med vinden i ryggen första halvleken och hade då ett mycket klart övertag. I andra halvleken var det hemmalaget som dominerade och resultatet får för den skull anses som rättvist. Sista halvleken blev hård från båda lagen och domaren hade inga möjligheter att hålla efter spelarna.

Målkalas i Råstorp.

Diö fick en ny omgång i söndags då man mötte Tuthult på idrottsplatsen i Råstorp. Efter en ledning för hemmalaget med 4—0 i halvtid blev slutresultatet 8—1. Spelet motsvarar ungefär spelfördelningen d. v. s. hela matchen spelades praktiskt taget på ena planhalvan.

Ingvar Jalmgård gav Tuthult ledningen och samme man ökade sedan till 2—0 genom att kasta sig och nicka i mål. Gunnar Karlsson ökade på till 3—0 på ett långskott och Sten Johansson fastställde därefter halvtidsresultatet till 4—0. Strax efter pausen reducerade Diö på en frispark varefter Gunnar Karlsson gjorde 5—1. Karl Erik Josefsson nickade in 6—1 efter hörna och sedan gjorde Gunnar Karlsson sitt tredje mål och ökade därpå på ledningen till 7—1. Sven Arne Johansson fastställde slutresultatet till 8—1 och Tuthult fick därigenom sin första seger i årets serie.

Timsfors fick bara oavgjort i Ljungby.

Timsfors tappade i söndags serieledningen i div. II genom att bara spela oavgjort i Ljungby. Laholms Tidnings medarbetare omtalar att det i likhet med på så många andra platser här nere i södra Småland var domaren den som fällde utslaget genom att ge hemmalaget en straff spark utan någon som helst motivering och däremot blunda för två givna straffsparkar till Timsfors förmån.

Något bättre spel presterade inte de båda lagen som spelade på träningsplanen som till stora delar stod under vatten. Timsfors tog ledningen och gick till halvtidsvila med denna ledning på 1—0. Slutresultatet blev 2—2 och TIF:s båda mål gjordes av Sune Kronkvist.

Timsfors reserver vann i Hinneryd.

Timsfors reserylag spelade i söndags i Hinneryd och hemförde där en seger på 5—4. Ett av Timsfors mål tillkom på en straffspark där domaren Jansson i Delary i stället för att ge Hinneryd en klar frispark nelt enkelt vände det till en straffspark för Timsfors. En ny föreläsning för hrr domare borde säkerligen Smålands Fotbollsförbund kosta på sig. Hur vore det med en studiedelegation till Skåne eller Halland? Fotbollförbundet skulle säkerligen appa målet då dessa landskaps domare visades upp.

Småland Ishockeyförbund

firade i söndags sitt 10-årsjubileum och utdelade därvid 10-årsdiplom till bl. a. Baltzar Waldemarsson och Ingmar Ebenhart Markaryds IF.

Hinneryd

Hinneryds Kyrkliga Flickring, som brukar samlas till arbetsaftnar, var häromdagen samlad till en sammankomst av en helt annan typ. Flickorna kom kånkande med stora mjölkkannor, ystekorgar och handdukar. Det var ett ystegille i gammaldags stil, där präktiga ostar till jul tillverkades av flickorna själva men under ledning av bästa sakkunskap: mejeriföreståndaren Tage Stegmark, Vivljunga. Ett par hundra liter mjölk medfördes, även av utomstående, och 14 granna ostar blev det.

DOMARELISTA
för den 3 okt.

Div. IV.

Träslöv—Gnosjö: Bertil Nilsson, Laholm.

Div. II.

Våxtorp—Hallandia: Walter Svensson, Skottorp.

Trönninge—Leikin: Claes Franzén, Laholm.

Div. III.

Ränneslöv—Simlångsdalen Allan Holmberg, Laholm.

Skottorp—Knäred: Åke Söderström, Laholm.

Veinge—Genevad: Kjell Andréasson, Laholm.

Kornhult—Hasslöv: Robert Johansson, Våxtorp.

Reservlagsserierna.

Laholms IF—Skogaby: Sven Svensson, Knäred.

Trönninge—Leikin: Ragnar Svensson, Laholm.

Ränneslöv — Simlångsdalen: Herbert Kristiansson, Våxtorp.

Veinge—Genevad: Bertil Larsson, Skottorp.

L. B. K.

Samtliga fotbollspelare samlas vid idrottsplatsen i kväll kl. 17.30 för träning.

Våxtorps Bois.

Träning i kväll kl. 18. Samtliga spelare skall närvara.

ÅK INTE MED den som druckit sprit.

ENGELSKT BYGDEMÅL GÖR HÄSTARNA NERVÖSA.

Att engelmännen älskar hästar är ingenting nytt. Att brittiska djurskyddsföreningar i sin iver ibland hittar på märkliga ting är inte heller nytt. Att Brittiska djurskyddsföreningen skulle inleda en i hela landet omfattande kampanj för att förhindra att hästar säljes från ett grevskap till ett annat enkom för att skydda de älskade djuren från nervös, är emellertid något nytt. Djur- resp. hästvännerna har nämligen funderat ut att hästarna endast förstår den engelska munart som de uppfostrats med. Då det emellertid i Storbritanniens många grevskap talas olika dialekter, blir de hästar som säljes resp. transporteras från ett landsmålsområde till ett annat, nervsjuka och lider av hemlängtan. Föreningens djurpsykologiska sakkunskap har däremot kunnat fastställa att grisar lätt anpassar sig till främmande bygdemål och har ganska robusta nerver. Det föreslås att unga hästar redan i sin barndom uppfostras med flera idiomer och vänjas till att förstå olika landsmål.

COYOTE

moderna, spännande wild-west romaner i fickformat

Läs

I DÖDENS DAL

Endast 1.85 per vol.

LAHOLMS TIDNING är bäst som ortstidning.

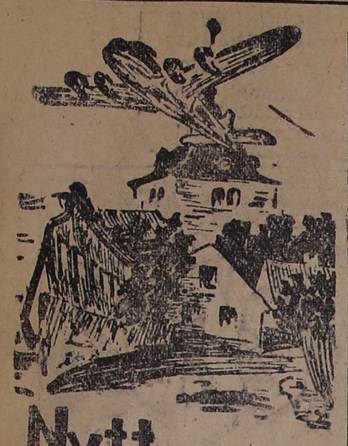

Nytt och flytt

Dagens namn
LENNART

Solen går upp kl. 6.10 och ned kl. 17.55.

Morgondagens namn
MIKAEL.

Solen går upp kl. 6,12 och ned kl. 17,52.

Dagens dikt:

Vart blad som om hösten faller
är en känsla förtvinad och död.
Det som rodnar matt likt koraller,
är en kärleks förbrunna glöd.

(O. LEVERTIN.)

Hon kom nog rätt

Petter i Åsen kom från Gullbrandstorp och mötte Nils i backen, varvid följande samtal utspann sig:

Nils: — Var har du varit så tidigt på morron?

Peter: — Me käringa ve tåget, hon skulle åka te Halmstad.

Nils: — Kom ha med de räliga tauget?

Petter: — Jo, de gjorde ho. Ja släppte in na i ett lidet hus där de sto "För Qvinnor", och sen vre jag om rägeln, så nog kom ho mä.

Gatan där man ej får bära ett paket

LONDON (AEP).

Burlington Arcade, en av Londons elegantaste gator i Mayfair, har återinvigts med en stor bankett under ledning av hertigen av Devonshire som är ägare till denna smala med glas övertäckta gata. Den traditionsrika arkaden har återställts i sitt gamla skick och där ser man åter de tre "beadles", klädda i sina svarta guldbroderade uniformer. De har till uppgift att upprätthålla ordningen vid Burlington Arcade, där gamla och säregna lagar gäller. Vid Burlington Arcade är för de flanerande åtskilligt förbjudet, som är tillåtet i andra delar av London. Ordningsvakterna, "the beadles", rekryteras nu som under gamla tider bland 10:e husarregementets soldater.

Vid Burlington Arcade är det förbjudet att bära paket, där får ingen barnvagn passera på gatan, där är det förbjudet att öppna paraplyerna och pratande stanna framför butiksfönstren. Vakterna måste kontrollera att ingen skyndar sig springande fram genom Burlington Arcade, där det också är förbjudet att vissla eller spela på något musikinstrument. Dessa och liknande föreskrifter kom till för omkring 100 år sedan, enkom för att demonstrera Burlington Arcades exklusiva förnämitet. Nu som tidigare omfattar arkaden 72 förnäma butiker, de dyraste i hela London. Nästan alla affärsinnehavare där har rätt att på sina skyltar och fönster bära det kungliga vapnet, tecknet på att firman är den kungliga familjens leverantör. För en butik på få kvadratmeter med ett miniatyrfönster betalas vid Burlington Arcade gärna hyror på flera tusen kronor pr månad.

Moderna tider

Ett sjukhus i New York utskrev härom dagen en gammal dam, som hade kommit från en avlägset belägen liten stad. Då hon kom ut på gatan, betraktade hon under stor bestörtning raderna av parkerade bilar.

— Ni har kanske aldrig sett en bil förr? frågade en poliskonstapel i nedlåtande ton.

— Nej, svarade den lilla damen, varken bil eller tåg.

— Men hur har ni då kommit till New York? frågade den förvånade polisen.

— Med helikopter, naturligtvis, svarade den gamla damen med ett litet leende.

TRÖTT PÅ SKJUTANDE.

Amerikanska arméns tidning i Berlin har meddelat att den förlorat tålamodet med alla dåliga filmer som visas för amerikanska soldater och hädanefter inte tänker recensera dem.

— Man ser inte annat än cowboys, indianer och skjutande, förklarar Berliner Observer. De är inte värda en recension.

— Om vi eventuellt skulle få se en film som är bättre än genomsnittet, kan ni vara säkra på att vi skulle låta er veta det, förklarade tidningen för sina läsare.

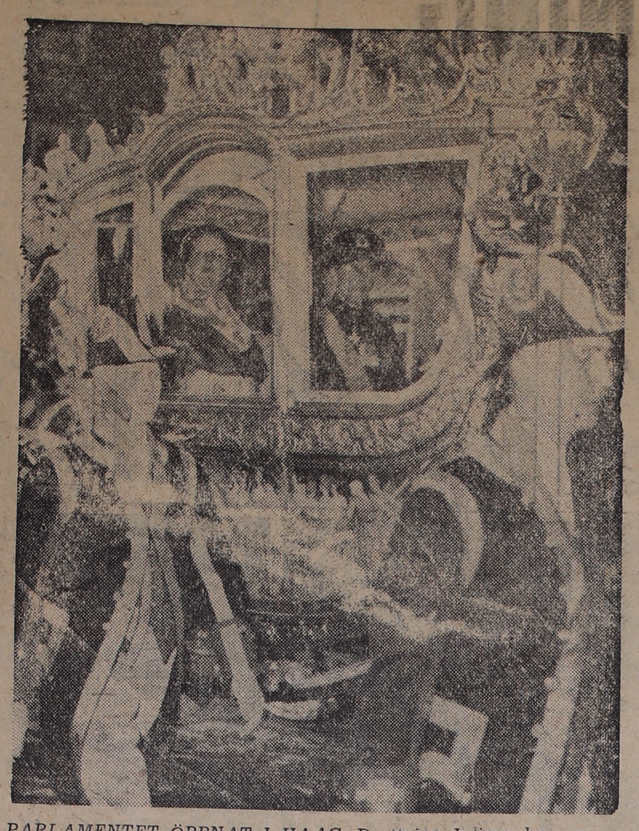

PARLAMENTET ÖPPNAT I HAAG. Drottning Juliana har under traditionella former öppnat parlamentet i Riddarzaal i Haag. Här ses drottningen med prinsgemålen Bernhard i den gyllne galakarossen på väg till parlamentets öppnande.

Sveriges husmödrar får låna kvarts miljon för tvättmaskinsinköp

Bosättningslån, studielån och andra liknande lån har vi hört talas om förut, men tvättmaskinslån är något helt nytt. Nu är det i alla fall meningen, att i första hand flerbarns-familjerna över hela landet under en kort period ska få möjlighet att köpa tvättmaskiner på särskilt fördelaktiga villkor.

För en gångs skull är det ett privat företag som tar initiativet — AB Evalet. På så sätt får våra mest jöktade husmödrar en chans att på ett lindrigt sätt bli ägare av en tvättmaskin.

I vanliga fall måste man betala ungefär 200 kr i handpenning på en tvättmaskin, men under oktober månad ska främst flerbarnsfamiljerna kunna få en maskin för bara en femtiolapp på bordet. Resten av handpenningen räknas som räntefritt lån.

Tvättmaskins-lånen inträffar för övrigt samtidigt med de hushållmaskinsutställningar som Järnhandlarförbundet anordnar tillsammans med järnhandlarna landet runt under tiden 4—14 oktober. Lån- och kreditförmånerna kommer att beviljas i den ordning anmälningarna kommer in — utan någon form av behovsprövning.

Alla husmödrar behöver en modern tvättmaskin, speciellt husmödrar med flera barn. Barn har ju en sagolik förmåga att smutsa ner sig jämt och ständigt. Det är hög tid att deras mammor slipper den tunga och påfrestande handtvätten.

Varje barn — 1,5 ton tvätt

Man har beräknat att varje barn, innan det lämnar hemmet, åstadkommer mellan 1,5 och 2 ton tvätt. I många svenska hem görs fortfarande det tunga tvättarbetet för hand, hem där tvättmaskinen borde vara ett minst lika självskrivet hemredskap som t. ex. dammsugaren.

Vi tror därför, att tvättmaskinslånet fyller ett starkt behov och det kommer säkert att bli mycket uppskattat av våra hårt ansträngda husmödrar.

Den verkliga lustjakten

MALMÖ (TT).

Flera hundra flaskor sprit och vin samt ett par tusen cigarretter blev tullens byte vid visitation av en lustjakt i Malmö. Också lustjakten, som är värd några tiotusentals kronor, togs enligt SDS i beslag. Den äges av en malmöbo och hade som befälhavare ägarens 25-årige son. På tullmännens fråga uppgav denne ,att båten kom från Rörvig i Danmark samt att man endast hade en halv liter whisky ombord. Tullmännen fattade emellertid misstankar, och vid visitationen fann de 37 liter akvavit, konjak och whisky, 12 helbuteljer champagne, 201 helbuteljer annat vin av olika sorter, 130 flaskor öl och 2,600 cigarretter. Varorna hade gömts på olika ställen i båten, och vid förhöret erkände befälhavaren att de härstammade från Travemünde.

Norsk läsövning

Stalin banket på himmelens port og ba om å få komme inn.

— Beklager, svarte St. Peter. — Deres plass er nok i helvete.

Nesta dag banket det igen på hos St. Peter. og det var Djevelen denna gang.

— Hvorfor banker du på himmelrikets port? spurte St. Peter forbauset.

— Jeg er den første politiske flyktingen fra Helvete, svarte Djevelen.

STOCKHOLM (TT).

På inbjudan av Sovjetunionens författarförening reser fyra svenska författare på tisdag på ett tre veckors studiebesök i Sovjetunionen. Resan går med s/s Bellostrov för vidare befordran till Moskva och Leningrad. I gruppen ingår författarna Karl Wennberg, Sivar Arnér, Lars Ahlin, Stockholm, och Gunnar Adolfsson, Göteborg. De fyra svenskarna skall studera de sovjetiska kollegernas förhållanden och sätta sig in i den sovjetiska litteraturen samt söka skapa kontakt med författarna. Studieresan har förmedlats av Sveriges författarförening och förbundet Sverige—Sovjetunionen.

Alltid juste

Och så var det den gamla damen som lät övertala sig att ta en försäkring på 10,000 på sina smycken.

Så kom smyckena bort. Det gick inte i en handvänning att få ut försäkringen, men så småningom fick hon i alla fall sina pengar.

Så hittade hon smyckena i sina gömmor. Hon visste inte riktigt vad hon skulle göra, men efter en del betänkanden skrev hon till försäkringsbolaget:

"Jag har hittat mina smycken, och då det icke synes mig korrekt att behålla såväl dem som pengarna, vill jag meddela att jag skickat de 10,000 till Röda korset".

Nunna vann på lotteri

Döm om nunnans samvetsfrid, då mère Marie-Joseph, 55-årig nunna i ett kloster i Paris, fick veta att hon vunnit den högsta vinsten vid lotteriet i Neuilly till förmån för föräldralösa barn . Vinsten omfattar en aftonklänning av champagnefärgat siden, en uppsättning dyrbar parfym, en puderdosa av silver, tre flaskor amerikansk whisky och en uppsättning läppstift.

Halleluja!

Med anledning av Kooperativa Livförsäkringsanstalten Folkets 40-årsjubileum har en av anstaltens äldre tjänstemän i "Folksam", Sven Blom, berätta en del minnen. I nära 20 år öppnade han praktiskt taget all post och en gång hade ett brev följande innehåll:

"Till
Försäkringsanstalten Folket.

Jag är numera försäkrad hos Jesus Kristus i Himmelen. Jag skall därför be att få återköpa min försäkring nr. .. för att jag skall köpa mig en cykel. Halleluja!"

Passion

En dansk skådespelerska, känd för sin skönhet och sina många äktenskap, kallades till kungliga slottet för att motta en utmärkelse. Efter att ha meddelat att han var en stor beundrare av hennes konst gjorde den hygglige kung Frederik en paus och tillade:

— Men det är en sak jag inte förstår — hur kommer det sig att ni skils så ofta från era äkta män?

Varpå aktrisen svarade:

— Ers majestät — jag älskar att stå brud.

Katastrofer drabba oskyldiga. Hjälp oss att hjälpa dem! Svenska röda korset — postgiro 900 800.

LUFTENS erövring

Flygkomfort kom fort och kommer fortfarande

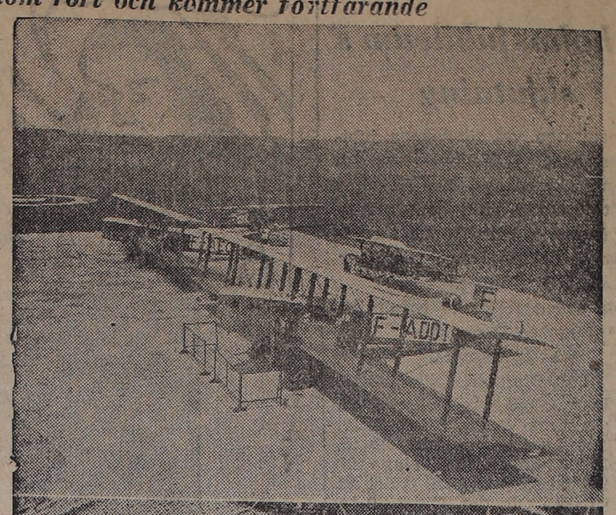

Skillnaden mellan de första passagerarplanen och våra dagars luxuösa flygjättar är fantastisk, men utvecklingen mot ännu högre flygkomfort går oavbrutet vidare. — Överst två av de allra första passagerarplanen. — Under en interiör från komfortabla Vickers Viscount.

Med ett lätt ironiskt leende tittar dagens flygresenär på de museala föremål som våra föräldrar och deras samtidiga kallade för passagerarplan. Dessa bräckliga flygetyg med stag, spryglar, duk bambu. Gamla fotografier av stora flygpionjärer föranleder oss till roade kommentarer över de bålda gentlemännens huvudbonader och allmänna klädsel. En keps med skärmen i nacken var på den tiden ett fullt värdigt mandomsattribut för en luftens erövrare. Men allt detta entusiasmerade dock människorna i seklets början, och de lyckliga och djärva, som i egenskap av passagerare embarkerade farkosterna, satte sig med förtjusning på bräckliga korgsitsar som erbjöds dem och uppsteg därifrån efter att ha begått "luftdopet". I dubbel bemärkelse eftersom de givetvis satt helt utelämnade åt väder och vindar.

Jämfört med pionjärerna är vi naturligtvis veklingar. Och ändå är det inte mer än ett trettiotal år mellan de allra första och de allra senaste passagerarplanen. Vi har, av våra moderna flygplan att döma, aldrig sinande fordringar på hastighet, luxuös komfort, slösande service. Men egentligen är det väl inte ett så allvarligt tecken, eller hur? Det är väl bara så, att vi med rätta betrakta en flygresa som ett utsökt tillfälle till rekreation. Om vi gör den som semesterresa, vill vi naturligtvis att semestern skall börja på behagligaste möjliga sätt, så snart vi satt foten på flygplatsen. Gör vi en affärsresa, vill vi kunna koppla av fullständigt i planet före de sammanträden och uppgifter som väntar vid ankomsten. Man kan ju inte heller som turist njuta av en ny stad, om man kommer dit uttröttad och ledbruten, och man inleder knappast en affärsuppgörelse på ett lyckligt sätt, om man inte har sin fulla fysiska och psykiska spänst. Trots alla dess fördelar skulle flyget inte kunna hålla den ställning det har i dag, om det endast skulle föra oss snabbt från en plats till en annan, utan att samtidigt ge oss den vila och avkoppling vi så väl behöver.

För flygbolagen innebär allt detta en ständig kraftanspänning för att utnyttja teknikens alla resurser med ett mål i sikte — ökad flygkomfort.

Air France plan som blivit offentligt prisbelönta för sin inredninå är utmärkta exempel på de fordringar de stora flygbolagen ställer på detta område. Fåtöljerna — en upplevelse i perfekt, skumgummiburen vila; färgerna i kabinen — mjuka, vilsamma; luften — ständigt lika frisk; rätt temperera och med lagom fuktighet; lufttrycket — automatiskt lika med marktrycket oavsett flyghöjden; toilettrum — som på ett hotell med rinnande varmt och kallt vatten.

Obehaget med motorbullret är också borta. Vickers Viscount och andra moderna plan med turboreaktionsmotorer, eller turbo-propellerdrift som det också kallas, går så tyst och vibrationsfritt att skillnaden blir oerhörd vid jämförelse med vanliga passagerarplan. Dessutom går dessa nya plan snabbare och på höjder, där väderleksstörningarna är obetydliga. Ingen risk längre för flygsjuka.

Vickers Viscount har på alla linjer blivit en attraktion för både affärsmän och turister, inte bara för sin överlägsna snabbhet utan också för den utsökta komfort och service som erbjuds passagerarna.

I dag flyger Air France med Vickers Viscount varje dag Stockholm—Hamburg—Paris, turistklass, och fyra dagar i veckan går samma plantyp Köpenhamn—Paris direkt, också turist. Därmed har det första steget tagits med en verkligt snabb och bekväm flygservice mellan de skandinaviska och europeiska storstäderna. Det franska flygbolaget har öppnat hela världen för de skandinaviska flygresenärerna — världens största flyglinjenät breder ut sig med Paris som hjärtpunkt.

SLUT

Anna på ålderdomshemmet fick se vaktmästare Karlsson gå förbi fönstret, varför hon öppnade och säger:

— Jag förstår inte att det ska vara så kallt nu när Karlsson eldar med koks. När ni eldade på ve' var det varmt jämt.

— Det är underligt, det måste väl bli varmare när jag har koks?

— Ja, se det tycker jag med, men sen jag vred om kran på elementet från v till k så har det varit kallt hela tiden.

Polisen i Köpenhamn försöker lista ut ett sätt att hindra en 74-årig bilägare att köra sin vagn. Han kuggades på körprovet, men kör sin bil ändå utan körkort.

Han har bötfällts många gånger, men utan resultat. Han betalar snällt sina böter — och fortsätter att köra. För ett par veckor sedan kraschade han mot ett träd. Bilen totalhavererade och polsen sade: Äntligen!

Men nu är bilen åter reparerad och härom dagen körde den glade åldringen om en polisbil.

Niagara ändrar åter utseende

På torsdagen störtade över 2,000 ton klippor ner i Niagara-flodens vattenvirvlar. Denna gång var det dock inte fråga om något ras utan om sprängningar som företogs för att få loss ett utskjutande parti nära fallets rand. Sprängningen hade nödvändiggjorts av det stora raset den 28 juli, då ett klipparti med en beräknad vikt av 185,000 ton störtade ned.

— Vill fröken vara snäll och kalla på den fröken som brukar expediera mig! Hon är intelligentare än ni.

— Ja, det måtte hon vara, för hon sprang sin väg när hon såg damen komma.

SAGT och SKRIVET

En stadig matrona satt och kvalde dom på spårvagnen. Hon visste nog inte, att hon gjorde det, för hon ägde rättspatos, och personer med rättspatos står alltid ovanför allt och alla. Hon talade inför sin publik: en herre och en dam.

— Vad är det jag alltid sagt, han var oskyldig, men sitta inne det ska han i alla fall!

— Men dom har ju dömt lika i hovrätten, sade den andra damen, som var av oppositionell natur.

— Dom dömer likadant, för dom vågar inte säga emot varann, det vet en väl, hur insyltade dom där är med varann, matronans haka dallrade av rättspatos och vanlig ilska.

— Har damen läst handlingarna i målet, frågade en helt oskuld person, som inte ägde rättspatos men rättskänsla.

— Det angår inte damen och för resten har jag hört tillräckligt för att veta att dom dömde fel, sade matronan, och hennes man mumlade något om "att man bor väl för fan i ett demokratiskt samhälle och har rätt att tycka vad man vill". I den heliga demokratiens namn tegs det sedan. Det är förfärligt sympatiskt med människor med rättspatos, men varför förutsätter de nästan alltid, att domare och advokater inte äger denna dygd utan bara belastningen att ha satt sig in i målet. Sådant händer även när vettigare personer än matronan uttalar sig.

Corinna i Sv. D.

Man fick lösa ut en lång rad fångar för väldiga summor

De mäktiga sjörövarna

Vad kostar en svensk sjöman? Ja den frågan kan måhända synas undelig, men så var inte fallet i mitten av 1700-talet. Då diskuterade svenska regeringen på fullt allvar den saken med Marocko's kejsare Sidi Muhammed.

Sjörövarna på Medelhavet var under flera århundraden en skrämmande realitet för sjöfararna i dessa vatten. och när Sverige på 1700-talet på allvar började sända skepp till Orienten fick besättningarna stifta den allt annat än angenäma bekantskapen med dessa havens fribrytare. Det var främst de s. k. Barbareskstaterna. Marocko. Algeriet. Tunis och Tripoli. som bedrev sjöröveriet som ett viktigt näringsfång och de flesta sjöfarande nationer fann det fullt i sin ordning att betala väldiga avgifter och göra upp dyrbara "fredsslut" med dessa marodörer. En skeppsbesättning som råkade i händerna på de otrogna barbarerna i Nordafrika hade ingen förskoning att vänta. Tortyr och slaveri var vanligt. De tillfångatagna sjömännen fraktades som boskap omkring i Afrika och såldes till den högstbjudande.

Även Sverige tvingades sluta dyrköpta freder med sjörövarna den första slöts 1729 med Algier men det dröjde till 1763 innan sista freden slöts. den med Marocko. Innan dess hann många svenska fartyg uppbringas och besättningarna blev slavar. 1725 utlöstes fyra svenska båtsman, som varit slavar i 15 år och kollekt upptogs i kyrkorna fyra gånger årligen i Sverige och Finland för friköpandet av svenska sjömän i Algier. Till 1735 hade man hunnit hopsamla 40.000 daler silvermynt på detta sätt. När freden med Marocko slutligen slöts fick man lösa ut en lång rad fångar. Kejsaren begärde 2.000 piaster i löse. för en kapten 1.000 för en styrman och 800 piaster för en "vanlig" besättningsman. En adelsman. Hartwig Stenbock. "hittades" 1746 i Algier. Han hade då jämte två svenska sjömän varit fången i 20 år. En gång utlöstes inte mindre än sex skeppsbesättningar med kaptenerna i spetsen på en gång! Det fanns svenskar som fick arbeta som slavar i 30 år innan de friköptes av sina landsmän . .

Svenska statskassan redovisar 1760 att på endast fem år 130.000 riksdaler specie utbetalats i lösen för sjömän till Marocko. Freden 1763 kom som en verklig befrielse, men ända till fram på 1800-talet rådde olidliga förhållanden genom sjörövarnas framfart i Medelhavet.

NALLE PELLE PINGO

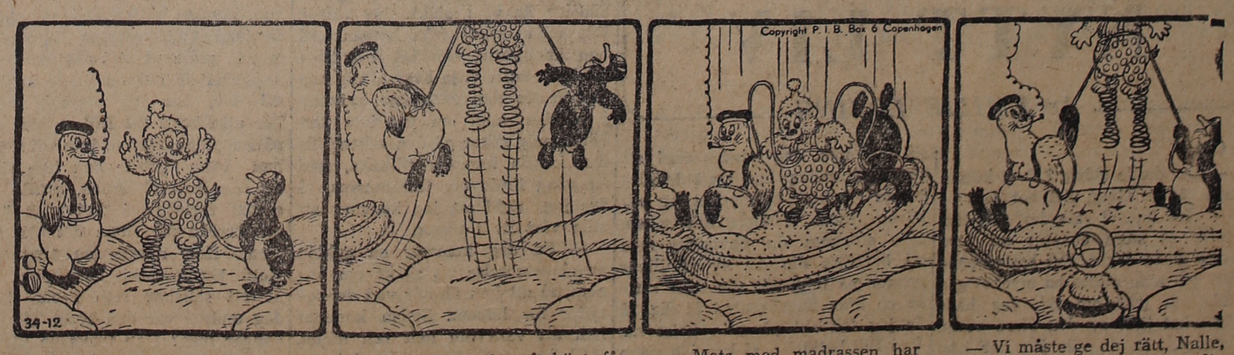

— Se nu noga på hur jag gör. Efteråt ska ni också få lov att försöka.

— Stopp, Nalle, så högt får du inte hoppa. Sälle och jag har inga fjädrar på oss, så vi kan sla oss illa.

— Mats med madrassen har omlopp i huvet, ja, så är det ingen konst att falla halvvägs ner från himlen.

— Vi måste ge dej rätt, Nalle, det är stora möjligheter i din uppfinning. Är det inte snart vår tur?

Med en annons i LT når ni flest sydhallänningar

LAHOLMS TIDNING
— SÖDRA HALLANDS ORTSTIDNING —
deklarera med TS-kontrollerade siffror en stigande upplaga 1954

LAHOLMS TIDNING

TISDAGEN DEN 28 SEPTEMBER 1954

Södra Hallands bästa annonsorgan
är sedan många år LAHOLMS TIDNING
Lokaltidningen studeras alltid noggrannt, och en annons i denna blir alltid observerad. Tänk på detta, när Ni gör upp Edra annonsplaner!

RADIO

TISDAGEN DEN 28 SEPT.

6.15 Vardagsmorgon. Därefter: Grammofonmusik.
6.30 Nyheter och väderlek. Därefter: Grammofonmusik.
7.40 Morgonandakt. Kyrkoherde Samuel Norrby.
8.00 Nyheter och väderlek.
8.15 Morgonbesök i Sundsvall.
8.45 Skolradio. 8.45 Listen and Learn. Klass 6. Korrespondenskurs i engelska. Per-Olof Hensjö. (Umeå.)
9.15 Sångstund. Blenda Ödmann. (Göteborg.)
9.35 Skolradiotidningen. Redaktör: Sixten Grönros.
10.05 Jättar i djungeln. Eric Lundqvist berättar. (Motala; repris.)
10.25 Listen and Learn. Klass 5. Korrespondenskurs i engelska Sven Fjelner.
10.57 Musik under arbetet.
12.00 Klockspelet i Stadshustornet. Dagens dikt. Därefter: Gitarrens serenad. Gunnar Thim, sång, Sven Stiberg och Roland Bengtsson, gitarr.
12.30 Nyheter och väderlek. Därefter: Börsnoteringar.
12.45 Motorkunskap.
12.55 Tidssignal.
13.00 Skolradio. Svensk dikt i toner. Programserie av Erik M. Yrgård och Sture Bergel. I. Ord och ton — ett äktenskapsproblem.
13.30 Vilsam musik på grammofon.
14.00—14.30 Husmorshalvtimmen: Skvaller. Meta Velander läser en novell av Dezsö Kosztolanyi. Därefter samtal kring novellen.
17.00 Väderlek.
17.10 Barnteatern· När djuren grävde efter vatten. Pjäs av Antonia Ridge. Översättning: Gunvor Blomqvist. Regi: Gunnar Ollén.
17.40 Fransk textrepetition.
17.45 De milda händerna. Dikter av Oscar Stjerne. Uppl. av Sten Lindgren.
18.00 Grammofonunderhållning
18.55 Meddelanden.
19.00 Nyheter och väderlek. Dagens eko.
19.30 Strauss-konsert av Radioorkestern. Dir.: Hans Eichinger. 1. Strauss-Schönherr: Wienerblut, uvertyr. 2. Johann Strauss: a) Bitte schön, polka française. b) Nordseebilder, vals. c) Neue Pizzicato Polka. d) Csardas ur »Riddar Påsmån». e) Vergnügungszug, polka.
20.00 På Era platser. Landskamp på skoj mellan kända idrottsmän i Danmark och Sverige. Ledare: Gunnar Nu Hansen (Danmark) och Sten Sture Modéen (Sverige).
20.35 Skyddsandetron bland Nordamerikas indianer. Föredrag av docent Åke Hultkrantz.
21.05 Svea livgarde musikkår Dir. Ille Gustafsson.
21.35 Ett hörn av världen — Kapstaden och Godahoppsudden.
22.15 Nyheter och väderlek.
22.30 Nattövning. Litterärt och musikaliskt tills ni somnar.

Danska radioprogrammet tisdag

6.00 och 7.00 nyheter. 7.35 grammofonmusik. 12.00 middagskonsert. 13.35 grammofonmusik. 14.35—15.30 musik till arbetet. 16.50 uppläsning. 18.00 spanska för icke nybörjare. 19.15 önskeprogram på grammofon. 22.35—23.00 undervisning i tyska. Andra programmet 283 och 210 meter. 18.00 Roskilde stadsorkester spelar. 19.20 filmkrönika. 20.30 symfoniorkestern spelar. 21.30 underhållning. 22.15—23.00 aktuella problem.

Danska radioprogrammet onsdag

6.00 och 7.00 nyheter. 7.35 grammofonmusik. 10.45 musik till arbetet. 12.00 grammofonmusik. 12.40 3 regementets musikkår spelar. 14.35—15.30 musik till arbetet. 16.00 Gerhard Winkler-schlager. 16.50 Parisstemmningar Mogens Brems sjunger. 18.00 en dikt av Nils Petersen 19.15 reportage. 19.45 underhållning. 21.10 en bonde lånar mikrofonen. 22.15—23.00 kammarmusik. Andra programmet 283 och 210 meter. 18.15 pianosolo. 20.10 grammofon. 21.30 Elsa Sigfuss sjunger till kabaréorkestern.

Annonsera i LT

ONSDAGEN DEN 29 SEPT.

6.15 Vardagsmorgon. Owe Husåhr. Därefter: Grammofonmusik.
6.30 Nyheter och väderlek.
6.45 Sture Olssons orkester.
7.15 Flöjtkompositioner spelade av Håkan Edlén. Vid flygeln: Alex Portnoff.
7.40 Morgonandakt. Kyrkoherde Samuel Norrby.
8.00 Nyheter och väderlek.
8.15—8.20 Vardagsmorgon. Owe Husåhr. (Repris.)
11.00 Musik under arbetet.
12.00 Klockspelet i Stadshustornet. Dagens dikt. Därefter: Gösta Svartlings ensemble.
12.30 Nyheter och väderlek. Därefter: Börsnoteringar.
12.45 Ny lantbrukslitteratur. Rektor Manne Nordenborg.
12.55 Tidssignal.
13.00 Skolradio. Målaren Carl Larsson. Av Marita Lindgren-Fridell.
13.30 Lars Billengren sjunger till Karl Nilheims ensemble.
14.00—14.30 Vänta. Radiopjäs av Solveig von Schoultz. Regi: Allan Schulman.
17.00 Väderlek.
17.10 Namnsdagsboken.
17.30 Kompositioner för harpa spelade av Janine Moreau.
17.50 »Som sådden förnimmer Guds välbehag». Kominister Vidar Ström. (Gävle.)
18.10 Grammofonmusik. 1. Sonata nr 6 (Johann Pezel). Blåsensemble. Dir.. Günther Schuller. 2. Shepherd's song (Haydn). Elisabeth Söderström, sång. 3. Ländler op. 18 (Schubert). Lili Karus, piano. 4. Es steht ein alter Nussbaum (Hochmuth-Werner-Zillner). Erich Kunz, sång. 5. Wienerblut, vals (Strauss). Berlins filharmoniska ork. Dir.: Ferenc Fricsay. 6. Tu te moques (Verges-Mouloudji). Mouloudji, sång. André Grassis ork. 7. Tror du på kärlek, vals (Charmell-Carnestam). Sonia Sjöbeck, sång. Dir.: William Lind. 8. Spik-Otto, potpurri. 9. I'm a fool to care (Ted Daffan). Mary Ford, sång. Les Paul. 10. Dansa dockan min (Jelving-Arnesson). Lars Klintorph, sång. Åke Jelvings ork. 11. The rain polka. Henri Renés musetteork.
18.55 Meddelanden.
19.00 Nyheter och väderlek. Dagens eko.
19.30 Jesper Klint slår till. Bearbetning för radio: Ivar Ahlstedt. Sextonde ronden.
19.45 Gammal dansmusik av Karl Grönstedts kapell.
20.15 Gissa mitt jobb. En frågelek med Katie Rolfsen, Maria Lang, Kar de Mumma, Sture Lagerwall och Kjell Stensson.
20.45 På de Blindas dag. Att läsa med hörseln.
21.05 Göteborgs radioorkester. Solist: Kim Borg, bas. Dir.: Sixten Eckerberg. 1. Wagner: Ur »Mästersångarna i Nürnberg». a) Förspel till tredje akten, lärpojkarnas dans och mästersångarnas intåg. b) Hans Sachs monolog (Wie duftet doch der Flieder). 2. Modest Musorgskij: a) En natt på Blåkulla, symfonisk dikt. b) Boris död ur »Boris Godunov».
21.50 Chiang Kai-shek och Ryssland. Föredrag av fil. lic. Olov Bertil Andersson.
22.15 Nyheter och väderlek.
22.30—23.00 Moderna rytmer med Nils Lindbergs ork.

Riksnotering på smågrisar.

Sveriges slakteriförbunds riksnotering fr. o. m. den 27/9 1954 tills vidare: Smågrisar klass I 3:— pr kg. t. o. m. 17 kilos kursmedelvikt, 2:— pr kg för överskjutande vikt. För godkända premiegrisar från friskförklarad besättning tillägg med 3:— pr st.

För smågrisar kl. II avdrag med 7:50 pr st.

För smågrisar kl. III avdrag med 15:— pr st.

Köplusten har ytterligare minskat något, framför allt i mellersta och norra Sverige, vilket sannolikt hör ihop med väderleksförhållandena och skördearbetena. Priserna har reducerats något denna vecka och är nu nere i garantiprisnivån 3:— pr kg.

Skytte

Laholmsjubileum s- skjutning

Resultaten vid söndagens jubileumsskytte i Mellbystrand och Skummeslövsstrand där Laholms Skytteförening stod som arrangör, återgavs beträffande huvudskjutningen i gårdagens nummer av Laholms Tidning.

Här nedan följer så resultaten av tävlingarna B och C.

Tävl. B. klass M.

1) Allan Olofsson, Gillet 23 tr. 2) Einar Jakobsson, Snöstorp 23 tr. 3) Anders Vanäs, Gillet 22 tr. 4) Arne Larsson, Laholm 22 tr. 5) Erik Gunnarsson, Veinge 22 tr. 6) Thure Johansson, Gillet 21 tr. 7) Gösta Olander, Gillet 20 tr. 8) Åke Åkesson, Trönninge 20 tr. 9) Harald Karlsson, Gillet 19 tr. 10) Göran Jerlebo I 16 18 tr. 11) Gunnar Jerlebo, Snöstorp 18 tr. 12) Thorsten Broberg, Laholm 18 tr. 13) Georg Karlsson, Sydh. 18 tr. 14) Alf Nilsson, Knäred 18 tr.

Klass A.

1) K. L. Antonsson, Snöstorp 21 tr. 2) Artur Bengtsson, Trönninge 20 tr. 3) K. G. Axelsson, Veinge 20 tr. 4) Evald Johansson, Snöstorp 18 tr. 5) Börje Nilsson, Sydh. 18 tr. 6) Arvid Karlsson, Gillet 18 tr. 7) Roland Nicklasson, Hishult 18 tr. 8) Sven A. Jönsson, Snöstorp 18 tr. 9) Sven Heed, Knäred 17 tr. 10) Filip Persson, Sydh. 17 tr. 11) Knut Svensson, Snöstorp, 15 tr. 12) Erik Gunnarsson, Sydh. 14 tr. 13) Olle Wilhelmsson, Laholm, 14 tr.

Klass Vet.

1) S. G. Nilsson, Laholm, 15 tr. 2) Wilh. Larsson, Knäred, 14 tr. 3) Theodor Björk, Enslöv, 13 tr. 4) Ernst Gunnarsson, Laholm, 12 tr.

Klass L 2.

1) Gertrud Broberg, Laholm, 15 tr. 2) Lennart Larsson, Snöstorp, 14 tr. 3) Harald Jönsson, Laholm, 13 tr. 4) Gunnar Svensson, Veinge, 12 tr. 5) Sten Hansson, Sydh., 12 tr.

Klass L 1.

1) Hugo Gunnarsson, Veinge, 14 tr. 2) Tore Sjunnesson, Sydh. 11 tr. 3) Stig Nilsson, Laholm, 9 tr. 4) Ture Lundqvist, Snöstorp, 9 tr.

Tävl. C klass M.

1) Anders Vanäs, Gillet, 6/25, 2) Ture Johansson, Gillet, 6/25, 3) Erik Gunnarsson, Veinge, 6/21, 4) Gösta Olander, Gillet, 6/21, 5) Allan Olofsson, Gillet, 6/18, 6) Einar Jakobsson, Snöstorp, 6/16, 7) Thorsten Broberg, Laholm, 6/15, 8) Åke Åkesson, Trönninge, 6/14, 9) Arne Larsson, Laholm, 6/13, 10) Filip Johansson, Veinge, 6/13.

Klass A.

1) Erik Torbjönsson, Trönninge 6/19, 2) Arvid Karlsson, Gillet, 6/18, 3) K. L. Antonsson, Snöstorp, 6/14, 4) Olle Wilhelmsson, Laholm, 5/18, 5) Erik Gunnarsson, Sydh., 5/16, 6) Filip Persson, Sydh., 5/16, 7) Artur Bengtsson, Trönninge, 5/15, 8) Folke Hansson, Sydh., 5/15, 9) Edvin Elofsson, Laholm, 5/14, 10) Roland Nicklasson, Hishult, 5/14, 11) Sven A. Jönsson, Snöstorp, 5/13, 12) K. G. Axelsson, Veinge 5/13, 13) Sven Ståhle, Gillet, 5/13 14 Algot Brun, Trönninge, 5/11.

Klass Vet.

1) Th. Björk, Enslöv, 6/21, 2) K. L. Johansson, Knäred, 5/14, 3) Ivar Johansson, Trönninge, 4/18, 4) Wilh. Larsson, Knäred, 4/15, 5) Hilmer Johansson, Sydhalland, 4/11.

Klass L 2.

1) Sten Hansson, Sydhalland, 5/18, 2) Gunnar Andersson, Sydhalland, 5/13, 3) Lennart Larsson, Snöstorp, 4/10, 4) Gertrud Broberg, Laholm, 3/11, 5) Gunnar Svensson, Veinge, 3/5.

Klass L 1.

1) Hugo Gunnarsson, Veinge, 5/10, 2) Ingemar Gunnarsson, Veinge, 3/6, 3) Örjan Jönsson, Hishult, 2/6, 4) Jörgen Kristensen, Laholm, 2/5.

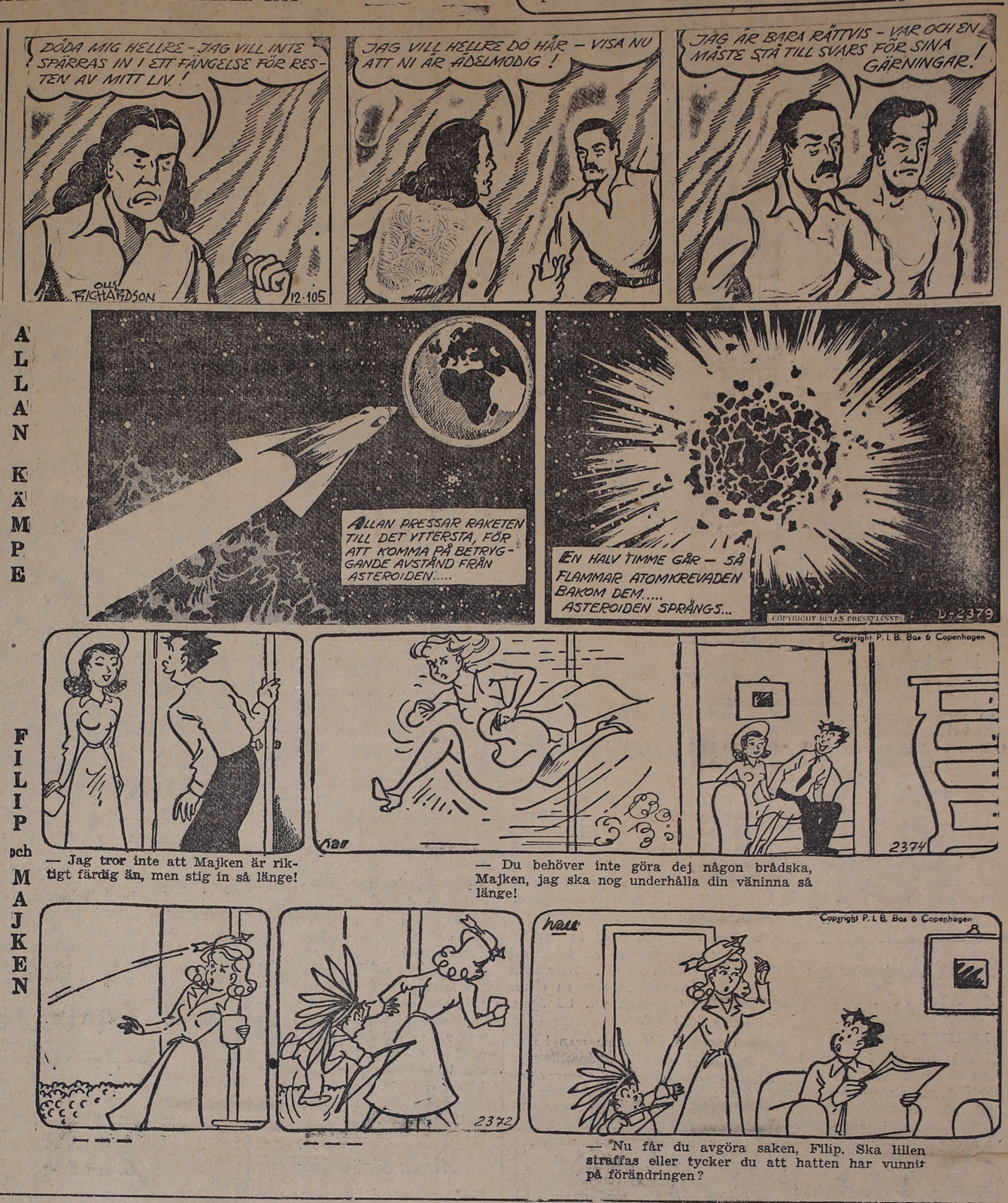

Arvstvist om 40.000, två bröder påstås ha förfalskat testamente

— Min morbror beundrade alltid min handstil och han har kanske försökt att efterlikna den, när han skrev sitt testamente, förklarar en testamentsförfalskning, varigenom de kommit över en gård, som morbrodern ägde, värderad till 40.000 kr.

De övriga syskonbarnen påstår testamentet vara oriktigt tillkommet och saken har varit före vid Halmstads södra domsaga, där emellertid de båda bröderna, som anklagats för testamentsförfalskningen bedyrar att testamentet är äkta. Landsfiskal Fritz Sjösten har låtit kriminaltekniska anstalten undersöka testamentete och på fredagen förelåg anstaltens utlåtande, enligt vilket testamentet med all sannolikhet gjorts upp av den ene av bröderna.

— Eftersom de är experter har jag ingenting att säga, förklarade den ene av bröderna, vilken misstänkt för att ha skrivit det falska testamentet, när han fick höra kriminaltekniska anstaltens utlåtande. Trots detta nekar han emellertid fortfarande.

Morbrodern, som dog i november 1950, lämnade efter sig en gård i Torup, värd omkring kr. 40.000. Av de åtta arvingarna, av vilka några är bosatta i Amerika, och som tillsammans skulle dela kvarlåtenskapen har fem godkänt testamentets gåvobrev till bröderna. Detta har emellertid skett genom påverkan. Den ene av bröderna fick bl. a. en moster att skriva på godkännandet bara några dagar innan hon sattes under förmyndare på grund av sinnesslöhet.

Båda bröderna hade blivit förevisade större penningsummor som morbrodern hade i sin bostad. Dessutom hade morbrodern låtit förstå att han hade mer pengar gömda uppe på vinden. I augusti 1952 beslöt bröderna sig för att leta igenom vinden. De hade då redan tidigare hittat två plåtskrin på vinden. Enligt vad de först uppgav innehöll skrinen sammanlagt 1.000 kr., men sedan ändrade de sig och sa att det fanns ingenting annat än ett par reverser i plåtskrinen.

Då de sommaren 1952 åter letade igenom vinden använde de sig av en kofot för att bryta upp golvbräderna. Den ene brodern påstår att han därvid hittade det omstridda testamentet. Detta fanns instoppat i ett kuvert och gömt i sågspånen under golvet. Bröderna berättade ingenting om fyndet för någon förrän långt senare. Den ene, som var gift, talade inte ens med sin hustru om saken. Detta förklarade han med att han inte litade varken på henne eller någon annan.

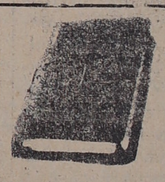

Ett ord på vägen

Himlarna förtälja Guds ära, och fästet förkunnar hans händers verk.

Hans osynliga väsen, hans eviga makt och gudoms härlighet hava ända ifrån världens skapelse varit synliga, i det att de kunna förstås genom hans verk. — Han har icke låtit sig vara utan vittnesbörd. — Den ena dagen talar därom till den andra, och den ena natten kungör det för den andra; det är ej ett tal eller språk, vars ljud icke höres.

När jag ser din himmel, dina fingrars verk, månen och stjärnorna, som du har berett, vad är då en människa, att du tänker på henne, eller en människoson, att du låter dig vårda om honom?

En härlighet har solen, en annan härlighet har månen, åter en annan härlighet hava stjärnorna; ja, den ena stjärnan är icke lik den andra i härlighet. Så förståndiga skola då lysa såsom fästet lyser, och de som hava fört många till rättfärdighet såsom stjärnor, alltid och evinnerligen.

Önskar Ni sälja
lantbruk, stadsfastighet, tomt, villa, handelsaffär eller varulager, torde Ni beakta, att vi alltid hava solida köpare antecknade samt förmedla affärer mot lågt arvode och sunda affärsprinciper.
Laholms Inkasso- & Affärsbyrå
Tel. 80 Mander Carlson Tel. 80

NYTT LIV

Av EMILIE LORING

(19)

— Du skulle aldrig i livet kunna vara sådan, Greg, det vet jag.

— Hur kan vi veta det? Jag har aldrig så stora chanser att leva livets glada dagar. Det kostar pengar, och man måste ha mycket god råd, och gott om tid. Jag hade förbaskat litet av den förra varan tidigare, och nu när jag har litet mera, har jag inget alls av den senare. När pappa dog sommaren efter det jag var färdig med college-studierna, fick jag fara hem bums, för att konstatera, att affärerna var i en enda röra, så att jag måste slänga alla tankar på att studera juridik och fick kavla upp ärmarna och slå mig på fastighetsaffärer för att rädda så mycket jag kunde åt dig och mamma.

— Det var inte så länge mamma behövde ditt offer.

— Det var inget offer, Missförstå mig inte. Jag trivdes med att göra affärer.Jag har tagit kvällskurser i juridik, så mycket jag behöver inom fastighetsbranschen. Och eftersom du envisades med att överföra din del av familjens pengar på mig, när din man satte av en liten förmögenhet åt dig, så är jag faktiskt på grön kvist nu. Vad Bill beträffar, så kan jag svära på att han håller mycket styvt på dig. Försök bara att ej låtsas om någonting till dessa galenskaper gått över.

— Jag har försökt, Greg, mer än du kan ana. Jag avskyr scener. Första gången han var borta i flera dagar var jag iskall emot honom, när han kom hem. Jag var kall som Nordpolen. Nu begriper jag bättre. Jag älskar honom fortfarande, trots att jag i fem år varit utsatt för hans lynnesutbrott och passionerade ånger efteråt, men i fråga om både sinnesstämning och känslor är vi i otakt. Jag skulle inte vilja skiljas från honom vad han är gjorde, och jag tror inte att han skulle vilja överge mig och pojken för den vackraste kvinnan i världen, men om jag inte kan känna mig säker på den saken tills den känsla kommer tillbaka, som en gång förde oss tillsammans, så är jag rädd att jag kommer att slita vårt liv i trasor.

— En dag kommer en cyklon av sinnesrörelse att skaka om honom, så att han förstår vad du betyder för honom. Sedan kommer han att vara din helt och hållet. Håll bara ut, Janet, det är han värd. Det finns ingen kvinna i världen som förstår den saken bättre än du. Du kan aldrig tryckas ner. Du kommer aldrig att vara beroende av ungdom för att vara tilldragande,, och ingen kommer heller någonsin att tänka på din ålder i samband med dig. Du har en spiritualitet och en förfining som inte kan åldras.

— Tack, Greg.

Hennes ögon stodo fulla av tårar. Hennes läppar förvreds till ett darrande leende.

— Det känns bättre nu, sade hon. Mycket bättre. Det var riktigt förståndigt och rart av dig att låta mig få gråta ut mot din axel.

— Det är det en mans axel är till för, har jag lärt mig förstå. För att återgå till Bill — han gick på kapplöpningarna, inte sant? Om han vann skulle han inte sluta, och om han förlorade, skulle han envist fortsätta i förtvivlat hopp att försöka återvinna det han förlorat. Han rännor omkring med Keith Sanders och hans gäng. Det är ett sällskap som spelar högt. Jag undrar var den typen får sina pengar från? Han tycks ha så gott om dem, att han kan strö omkring sig. Han har kommit upp sig från ingenting. Fastighetsmarknaden har inte varit så värst inkomstbringande på sista tiden. Åtminstone inte för mig, och ändå har jag haft ovanlig tur.

— Greg, om du visste vilken tröst det är att ha dig, sade systern och log genom tårarna. Och här har vi en till! utropade hon, när en blåklädd fyraårs pojke kom instörtande i rummet. Hans ögon hade samma färg som hans kostym, och håret föll i gulgula lockar från hans huvud. Tänderna som syntes då han skrattade, lyste som små pärlor i munnen. Han kastade sig i armarna på sin mor och kramade henne.

— Är det inte unge mr Colton i egen hög person! utropade hon skämtsamt.

Hon satte honom i knät och borrade in näsan i hans runda nacke, tills han vred sig av skratt.

— Du kittlar, gurglade han fram, du kittlar som jäveln.

Hon höll på att ramla baklänges och såg på honom som om hon inte trodde sina ögon. Hennes bror brast ut i ett gapskratt.

— Skratta inte åt honom, Greg, William Colton junior. Var har du hört det fula ordet?

— Jävel? Tycker du inte om det ordet? frågade han och hans ögon var som två stora blå stjärnor av förvåning. Den där jäveln, honom känner Johnny. Johnny pratar alltid med honom fast jag inte kan se honom. Jag tror att jäveln gömmer sig när jag kommer. Tror du inte det mamma? Hur mår mina guldfiskar?

Han sprang tvärs över rummet. Med händerna på knäna lutade han sig framåt och tittade genom glaset på ett stort akvarium. Hans mors ögon följde honom. De vandrade tillbaka till brodern, medan hon strök sig med handen över håret.

— Johnny är den nye stalldrängen. Jag har varnat Bill för att låta honom springa så mycket ner i stallet, men han skrattade åt mig och förklarade, att han själv uppfostrades tillsammans med hästar och att det aldrig skadade honom. Han är fast besluten att göra en god ryttare av Billy Boy, men han är för liten att börja.

— Det tror du därför att du och jag inte uppfostrades tillsammans med hästar utan började lära oss att sköta en båt, när vi var i hans ålder. Han är bara fyra år, men han sitter på sin ponny som en veteran. Bekymra dig inte om ordet "jävel". Det glömmer han och lär sig något mycket värre kanske, om det kan trösta dig. Billy har rätt i att...

— Bedra mig mina ögon, eller håller du på och fäster medalj på din svågers bröst, Greg? frågade Bill Colton sarkastiskt från dörren.

Han gick tvärs över rummet fram till sin hustru och tryckte läpparna mot hennes mjuka hår. Hans grå kostym såg ut som om den kommit direkt från skräddaren, hans blå skjorta och slips var oklanderliga, men hans ansikte bar spår av timmars intensiv upphetsning. Det var djupa rynkor i hans höga panna, skarpa veck mellan näsan och mungiporna och små påsar under hans strålande bruna ögon. Han släppte ned ett sammetsetui i Janets knä. Var det en present för att lätta samvetet? Greg såg hur hon ryggade tillbaka innan hon öppnade det.

— Tack så hemskt mycket. Jag är förtjust i presenter.

Innehållet i etuiet blänkte och gnistrade i skenet från brasan.

— Ett sådant underbart armband, och vilken fantastiskt gul diamant mitt i de vita! Det är perfekt.

— Det gläder mig att du tycker om det. Hoppas att du vill bära det. Jag tar hem smycken som äro gjorda för att bäras av en vacker kvinna, och Janet parkerar dem i sitt juvelskrin, Greg.

(Forts.)