LAHOLMS TIDNING

N:R 228. ÅRG. 23. Laholms Tidnings Tryckeri, Laholm. LÖRDAGEN DEN 2 OKTOBER 1954 Ansvarig utgivare: J. B. Bengtsson. Lösnummer 20 öre.

Västtyskland får sin frihet i dag

Västmakterna överens ge forne fienden suveränitet Ockupationen UPPHÖR

LONDON (TT – Reuter).

Västtyskland skall snart bli suveränt och ockupationen praktiskt taget upphöra omedelbart, lovar Förenta Staterna, Storbritannien och Frankrike i en deklaration som undertecknas kl 12 på lördagen.

Deklarationen, som har utarbetats av sakkunniga, godkändes på fredagskvällen av amerikanske utrikesministern Dulles, hans brittiske kollega Eden och franske konseljpresidenten Mendès-France samt västtyske förbundskanslern Adenauer.

De tre västallierade framhåller i deklarationen att de, innan löftet om suveränitet infrias, kommer att utnyttja sina befogenheter enligt ockupationsstadgan i minsta möjliga mån och först sedan de ingående rådgjort med västtyska regeringen.

De nya överenskommelserna mellan de allierade och Västtyskland, vilka ger förbundsrepubliken fullständig frihet skall utarbetas före årets slut och sättas i kraft så snart de olika länderna parlament har godkänt dem

Man hoppas att Västtyskland skall få sin frihet samtidigt som den nya given för Europas försvar tar vid

Överenskommelsen om den nya försvarsorganisationen och dess samband med atlantpakten är nu klar. Västtyskland ansluter sig till den hittills av 14 länder bestående atlantpakten och den av 7 länder bestående brysseltraktatorganisationen med rätt att sätta upp en försvarsmakt på en halv miljon man, fördelade på tolv divisioiner, en taktisk flygstyrka samt marina förband.

Tysk krigsmakt nästa år

Inlemmandet av de tyska styrkorna i atlantpaktsförbanden på så sätt att de inte kan omgrupperas till en ny wehrmacht blir en uppgift för överbefälhavaren i Europa, general Gruenther. Om franska nationalförsamlingen godkänner planen kommer de första tyska soldaterna att vara i uniform i början av nästa år.

Man är redan i färd med att utarbeta ordalydelsen i dokumenten och i den slutkommuniké som skall redovisa de historiska beslut som har nåtts vid niomaktskonferensen i London. De olika överenskommelserna, bland dem avtalen om rustningsbegränsning och vapenkontroll, är så invecklade att konferensen kanske inte kan avslutas förrän på söndag.

Västmakternas statsmän höll fyra viktiga möten på fredagen. I två av dessa deltog de tre stora och Tyskland och i två alla de i konferensen representerade länderna.

Den utvidgade brysselgruppen — Västunionen — skall fastställa den övre gränsen för storleken av de nationella styrkorna på kontinenten och samordna produktionen av alla viktigare vapen.

Inga massförstörelsevapen skall tillverkas i områden som definieras som strategiskt utsatta. Viktigare vapen av konventionell typ skall framställas under sträng kontroll.

Förutom sin permanenta kommission med högkvarter i London skall brysselgruppen ha ett ministerråd och en rådgivande församling.

Utrikesministrarna i de sju nationerna kommer sannolikt att träffas i London innan konferensen avslutas.

Ny stor seger för Mendès-France

Mendès-France, som har sitt största hinder kvar — att få franska nationalförsamlingen med på noterna — har inte helt nått sitt syfte i London.

Men med ett stort mått av enighet om sin vapenkontrollplan bakom sig och med stöd av det oväntade brittiska löftet att hålla starka styrkor på kontinenten för resten av århundradet återvänder konseljpresidenten till Paris med en ny stor diplomatisk seger i bagaget.

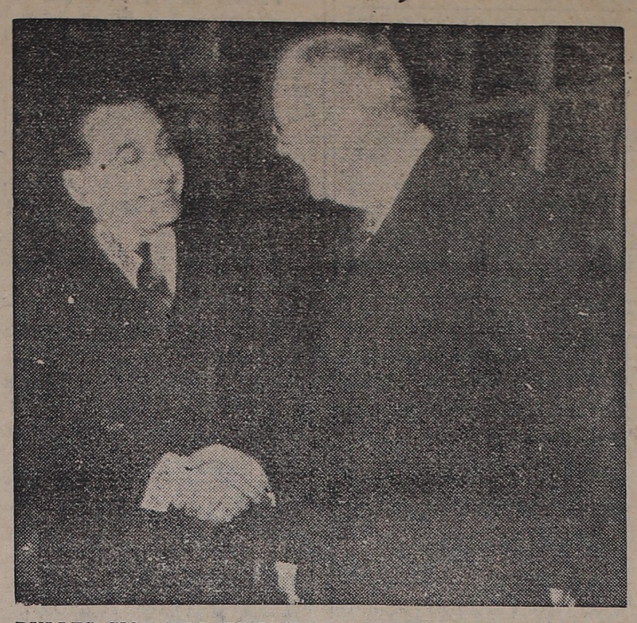

DULLES GICK TILL CANOSSA ... För första gången sedan den franske konseljpresidenten gav nådestöten åt EDC träffades utrikesminister Dulles och Mendes-France på måndagen, dagen före den stora niomaktskonferensens öppnande. Det var Dulles som uppsökte Mendes-France på hans ambassad i London och denna den amerikanske utrikesministerns "Canossavandring" betecknas som ett gott omen inför konferensen. Här ses Dulles t. h. och Mendes-France skaka hand.

Mendès-France *sätter åter* käpp i hjulet

LONDON (TT — Reuter)

Allvarliga svårigheter uppstod vid niomaktskonferensen om tysk återupprustning när den franske konseljpresidenten Mendès-France meddelade sina kolleger att han inte ansåg att hans förslag om en europeisk vapenpool hade dryftats tillräckligt, sade en talesman för brittiska UD på fredagskvällen.

De andra åtta delegationerna hade på torsdagskvällen haft det bestämda intrycket, sade talesmannen, att den franske konseljpresidenten hade accepterat den belgiska planen för vapenkontroll. Denna går inte in på sådana detaljer och kräver inte heller en så ingående samordning och inspektion som Mendès-Frances förslag.

Talesmannen betonade flera gånger att den brittiska delegationen var övertygad om att denna meningsskiljaktighet i konferensens elfte timme kan biläggas.

Ett försök att finna en kompromiss mellan Frankrikes och de åtta andra nationernas ståndpunkter gjordes på fredagskvällen av brittiske utrikesministern Eden, som åt middag med Mendès-France som dennes gäst.

Den amerikanske utrikesministern Dulles, Belgiens utrikesminister Spaak och deras kanadensiske kollega Pearson framlade vissa kompromissförslag, men de kunde inte accepteras av den franska delegationen, sade talesmannen vidare.

Vid konferensens slut vädjade Eden till de andra utrikesministrarna och bad dem tänka på vilka stora värden som står på spel.

DIDESAFFÄREN:

Höga franska ämbetsmän häktas för högförräderi

PARIS (TT — Reuter)

Två högre franska ämbetsmän, Rene Turpin och Roger Labruse, har ställts till åtal för försök att äventyra statens säkerhet, vilket är liktydigt med förräderi. Flera anhållanden väntas sedan de två ämbetsmännen erkänt sig ansvariga för att viktiga militära hemligheter sipprat ut till kommunisterna från nationella försvarsrådets sammanträden.

Häktningen av de båda männen kom som en första ljusglimt i dunklet kring det 10 dygn gamla mysterium som i Frankrike fått namnet "Didesaffären" på grund av att polisintendent Jean Dides suspenderats sedan man i hans portfölj påträffat hemliga dokument, vilka han saknade befogenhet att inneha. Dides var chef för den antikommunistiska avdelningen av polisen.

De båda ämbetsmännens bekännelser kom i gryningen på fredagsmorgonen sedan de hela natten "hållits på Halster" i närvaro av inrikesministern, Francois Mitterand. Båda tjänstgjorde på nyckelposter i nationella försvarsrådet, och det uppges att de erkänt att de utlämnat hemligheterna antingen genom mellanhänder eller direkt till den försvunne journalisten Baranes, som betecknats både som polisagent i kommunisternas led och som en kommunist som lyckats lura polisen.

Eskorterade av medlemmar av säkerhetstjänsten kördes Turpin och Labrusse på fredagseftermiddagen till Reuilly-kasernerna i östra Paris för att av major de Resseguier i kontraspionaget ställas under åtal. Major de Resseguier, som är domare i militärdomstolen i Paris, har hand om utredningen.

Nyheten om häktningen av de båda ämbetsmännen slog ned som en bomb i Paris. Turpin var förste sekreterare hos generalsekreteraren i försvarsrådet, medan Labrusse, som var underprefekt, var ansvarig för de inre försvarsfrågornas behandling i rådets sekretariat.

Ljuset brann hela natten i regeringsbyggnaden vid Rue Faubourg Saint-Honore. Strax före gryningen mjuknade både Turpin och Labrusse och medgav att de utlämnat informationer till Baranes. Detta utgjorde en bekräftelse på intendent Dides uppgift till kontraspionaget att han av Baranes erhållit de hemliga dokument som påträffades i hans portfölj.

En representant för inrikesdepartementet meddelade pressen att Labrusse och Turpin samarbetat. Man tror inte att de lämnat informationer direkt till kommunisterna eller bedrivit trafiken enbart för pengar.

Tillfrågad om flera betydelsefulla personer kan tänkas vara inblandade i affären, svarade inrikesdepartementets talesman:

— Vi har inte sagt att den här saken är avslutad.

GAMLA MAKAR DÖDADES utanför sitt hem

MALMÖ (TT)

Två äldre makar, 74-årige pensionären Nils Larsson från Västra Ingelstad och hans 61-åriga maka Anna Maria, dödades på fredagskvällen då de utanför sin fastighet påkördes av en bil. Larsson dog omedelbart, under det fru Larsson avled några timmar efter det hon införts till allmänna sjukhuset i Malmö.

Bilens förare har för polisen omtalat att han så snart han såg Larsson blinkade med strålkastarna. Larsson tycktes emellertid inte uppfatta detta utan fortsatte. Bilföraren bromsade då in så hårt han kunde, men Larsson hann ej undan utan slungades i vägbanan. Bilen fortsatte därpå in över trottoaren och törnade mot grinden till Larssons fastighet, där fru Larsson stod och väntade på sin man. Hon blev svårt klämd mellan bilen och grinden och fördes så fort sig göra lät till allmänna sjukhuset. Hon klagade över svåra smärtor i bröstet, och hennes liv stod ej att rädda.

Bilen kördes med en hastighet av cirka 80 km i timmen. Vägen är alldeles rak på en lång sträcka både framför och bakom olycksplatsen.

Femtonåringen erkänner ytterligare mordbränder Hade 11-årig medhjälpare

JÖNKÖPING. (TT)

Det har framkommit att den den 15-årige mordbrännaren i Anderstorp, som skrivit hotelsebrev under pseudonymen: "Gula masken", haft en elvaårig medhjälpare. Denne hörs nu av polisen, som emellertid är mycket förtegen om resultatet av den fortsatta utredningen.

Så mycket synes dock redan nu kunna fastslås, att elvaåringen lämnat medgivanden, som kastat nytt ljus över mordbränderna. Tillsammans med femtonåringen skall han sålunda ha varit med om att anlägga sågverksbranden i Gislaved och även den ena av bränderna på plastfabriken i Anderstorp.

15-åringen, som tidigare erkänt att han anlagt en brand i Anderstorp, nämligen i en jaktstuga, har nu erkänt ytterligare två mordbränder. Dessa har anlagts i Haga Plastindustri i Anderstorp den 20 och 23 augusti. De vållade skador för 120.000 kr. Pojken har tidigare arbetat som springpojke vid denna fabrik. Förhören med ynglingen kommer att fortsätta under ledning av en barnpsykolog från Stockholm.

Låg död i bassäng bland 100 badande under SKOLBAD

ESKILSTUNA. (TT)

Under skolbad i varmbadhuset i Eskilstuna drunknade på fredagen 12-åriga Inger Jansson, dotter till murare Allan Jansson, Eskilstuna. Hon påträffades liggande död på c:a 2 meters djup i bassängen. Ingen av de omkring 100 badande hade lagt märke till olyckan.

Detta är andra drunknningsolyckan i Eskilstuna varmbadhus sedan invigningen 1933.

GÖTEBORG: Något beslut om att de 1.200 åtalade stuveriarbetarna i Göteborg personligen skall infinna sig i tockholm för att svara inför Arbetsdomstolen för den vilda strejken finns inte, säger man enligt GP på fackföreningens kontor. Innan styrelsen, som är i Stockholm för att förhandla med Transportarbetareförbundet om den önskade uppsägningen av gällande avtal på fredagen återkommer till Göteborg, fattas intet avgörande.

"Prostituerade" småflickor förförde äldre malmömän

En direkt skrämmande upptäckt har gjorts av kriminalpolisen i Malmö: det finns här två småflickor, 11 och 12 år gamla, som under troligen ganska lång tid verkat som praktiskt taget professionella förförerskor! De båda flickorna har mitt på dagen och mestadels i en viss parkanläggning mer eller mindre direkt erbjudit sina "tjänster" åt olika män, företrädesvis äldre sådana, vilka mot en ersättning varierande mellan 2:50 eller 10 kr — som alltid måst erläggas i förskott! — fått tillfredsställa sina i flera fall perversa lustar med flickorna.

Speciellt den äldsta av flickorna har varit mycket försigkommen, redan när hon var 10 år gammal började hon på nämnt sätt skaffa sig pengar till gotter o. d. I vissa kretsar går hon under namnet — Stålmormor på grund av sin åtrå efter och sin stora förmåga att kunna skaffa sig "stålar", d. v. s. pengar.

I fråga om henne råder det så gott som intet tvivel om, att hon varit med om fullbordade samlag, flickan vilken liksom den yngre kamraten genom polisens försorg blivit undersökt av läkare, har nämligen konstaterats vara deflorerad, vilket inte är fallet med den andra.

Denna historia, som man knappast skulle tro vara sann, kom fram i samband med att ett par äldre män anhållits för sedlighetssårande handlingar och otukt. Vid förhören med dem medgav de bl. a. att de gjort otillbörliga närmanden till dessa båda flickor och påstod envist, att det var dessa som sökt kontakt med dem. Polisen var inte just benägen att tro på detta men när kort tid därefter ytterligare två män anhållits för otuktsbrott och även de berättade samma sak om de båda flickorna stod det klart, att männens uppgifter måste vara sanna, vilket även flickorna själva senare bekräftat.

Av de fyra männen har tre häktats. Inom den närmaste tiden kommer ytterligare tre eller fyra män, som utsatts för flickornas förförelsekonster och fallit för dem, att röna samma öde.

Det har visat sig, att flickorna inte dragit sig för att i deras bostäder uppsöka män, om vilka det var känt att de var "intresserade av småflickor" eller på annat sätt sexuellt snedvridna. Det har tidigare vid otuktsbrott av liknande slag ofta framskymtat, att de brottsliga männen blivit eggade av småflickor, men aldrig tidigare har man kunnat konstatera att några av de inblandade av flickorna drivit detta som "näringsfång" i den utsträckning som denna sorgliga historia avslöjat.

De båda flickorna, som enligt vad åklagaren i otuktsmålen stadsfiskal Gamstedt upplyser, tillhör hyggliga och anständiga familjer, skall givetvis nu tas om hand av barnavårdsnämnden.

KAFFET faller igen

STOCKHOLM (TT).

Kooperativa Förbundet har på fredagen med omedelbar verkan beslutat sänka sitt partipris på Cirkelkaffe med 35 öre per kg, vilket torde innebära att priset i konsumbutikerna sänkes cirka 40 öre per kg. Anledningen till prissänkningen är det ytterligare försvagade prisläget på råkaffemarknaden.

Priset på rostat kaffe sänkes fr. o. m. lördagen med 40 öre per kg i detaljhandeln i Skåne, meddelar Skånes köpmannaförbund.

Två på en cykel över Tännforsen

ÖSTERSUND (TT).

Lindansaren Karl Thoresson, Järpen, körde på torsdagen med cykel på lina över Tännforsen. Han har gjort det tidigare, men nu hade han även en passagerare. Denne placerades på en ställning under cykeln. När de kommit ett stycke ut på linan märkte Thoresson att denna sänkte sig ganska kraftigt — ungefär en meter — men paret kom helskinnat över.

Berusad ångebo lånade polisbil

SUNDSVALL (TT).

En berusad ångebo lånade härom-dagen polisbilen och gjorde en tur genom samhället, medan två polismän gående förde hans supkamrat till finkan, sedan det visat sig omöjligt att få in honom i vagnen.

När poliserna försvunnit med kumpanen tog ångebon hand om bilen. Under färden passerade han också polisstationen, men här blev det stopp för vidare lustturer. Mannen fördes till läkare för blodprov.

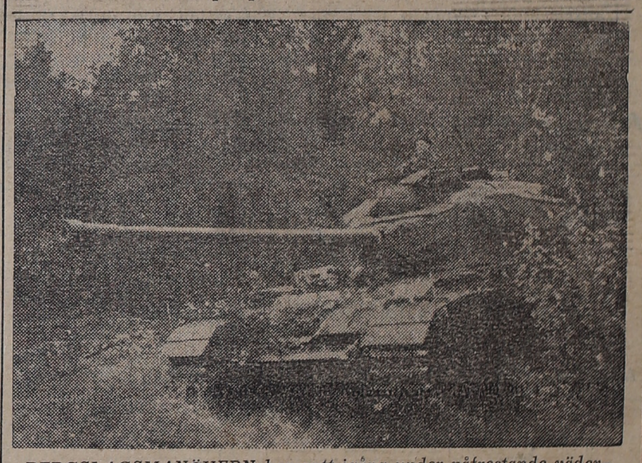

BERGSLAGSMANÖVERN har satt igång under påfrestande väderleksförhållanden: Tidig vinter med snöfall och stark blåst råder i manöverområdet. — De nyköpta engelska Centurionstridsvagnarna på 51 ton är nu för första gången med i större sammanhang i Sverige och här ses en av bjässarna under en "trädknäckarframryckning" i skogsterräng utanför Rommehed.

KRIG PÅ VÄSTKUSTEN
Klart för operation Mareld

GÖTEBORG (TT)

Operation "Mareld" är namnet på den hittills största krigsövningen på västkusten, vilken tarsin början natten till lördagen och pågår en vecka framöver. Det blir en mångsidig konvoj- och stridsövningg i samverkan mellan de tre vapenslagen med deltagande av omkring 7,000 man. Dessutom ingår cidka 150 fartyg och båtar samt ett 70-tal flygplan.

Avsikten är att pröva krigsplanläggningen i marindistriktet och att öva det deltagande manskapet och befälet i deras krigsuppgifter. Övningsprogrammet upptar utom konvojverksamhet även bl. a. sjöfartsskydd, försvar av flottans baser och samskjutning mellan kryssare och kustartilleriförbund. Göteborgs stad kommer att försvaras mot anfall från sjösidan, varvid det blir amfibieoperationer med landstigningus- och kuppföretag. I detta skede medverkar röjdykare och grodmän. Minfällning skall företas från bl. a. flygplan, varjämte det blir u-båtsjakt och sjunkbombfällning. Helikopter skall användas i underhållstjänsten, och vidare skall flyktingbåtar från "främmande land" omhändertas. Inom vissa områden blir det tidvis mörkläggning.

Övningsområdet blir skärgården mellan Nidingen och Smögen samt Västerhavet. Kustflottans första eskader deltar med bl. a. kryssaren Tre Kronor och jagarna Uppland, Visby, Gävle och Malmö samt några u-båtar. Göteborgsavdelningen bidrar med tolv större och mindre minsvepare. Stora delar av Göteborgs kustartilleriförsvar medverkar med fullt krigsorganiserade batterier m. m. Från armén kommer delar av I 15, I 16, I 17, Lv 1 samt värnkompanier och hemvärn. Flygvapnet deltar med jakt-, attack- och spaningsplan från Östersund i norr till Ronneby i söder. På B-sidan har organiserats en speciell amfibiebrigad, organiserad med commandotrupper på sammanlagt 800 man.

Ledare för krigsövningen är chefen för västkustens marindistrikt, kommendör K. M. Östberg, vilken för övrigt på fredagen tillträdde sin nya tjänst. Han biträdes av chefen för Göteborgs kustartilleriförsvar, överste S. Haglund. Under ett skede av övningarna ingår även chefen för kustflottan, konteramiral E. af Klint, som ledare, medan flygoperationerna ledes av chefen för andra flygeskadern, generalmajor F. Ramström.

Mulnande

Landdistrikt: Svag vind, vid kusten till en början måttlig nordvästlig. Uppehållsväder och till en början rätt klart, under lördagens lopp delvis mulnande västerifrån. Något stigande dagstemperatur men lokal nattfrost i inlandet.

Allmänna utsikter för söndagen: Vindar omkring syd eller sydväst. Troligen regn flerstädes under dagens lopp. Tillfälligt något varmare.

Sjödistrikt: God till frisk avtagande nordvästlig bris, senare av växlande riktning. God sikt.

Laholms Tidning

Smedjegatan, Laholm

Redaktör: GUSTAF BERTLAND

Dagligt nyhets- och annonsorgan för Laholms stad och södra Halland, Markaryd samt angränsande delar av sydvästra Småland och nordvästra Skåne.

Telefoner:
Redaktionen 300
Redaktör G. Bertlands bostad 199
Expeditionen och annonskontoret 299
Annonschef Axel Larssons bostad anknytning 299

Annonspriser:
Före text 28 öre pr mm.
Textsida 30 „ „ „
Särsk. begärd placering å textsida 32 öre pr mm.
PRISFÖRHÖJNING debiteras med 30 procent för annonser beordrade med petitstil.
Önskas hyra, platssökande och borttappat 25 öre pr mm.
Förlovnings-, lysnings-, vigsel- o. födelseannonser 7:— kronor.
Annonser placeras ej på första sidan.
För hänvisning till och svars emottagande debiteras 1:—.
10 procents förhöjning lördagar och dag före helgdag.

Prenuumerationspris:
Halvår 16: 50, kvartal 8: 75, månad 3: 25.

Tack

För visad vänlighet på min 75-årsdag framför jag härmed mitt varma tack.

Hanna Persson
Halmstad.

Våxtorp

Skriftliga uppgifter till årets mantalsskrivning skola vara inlämnade till pastor eller roteombuden Erik Pettersson, Sander Nilsson, Axel Andersson, Herbert Hansson, Gottfrid Bengtsson senast den 20 oktober. Blanketter tillhandahållas av ovanstående personer och i affärerna.

Glöm ej uppgifter till riksförsäkringen och vederbörlig underskrift.

Kyrkbuss

anordnas till Mikaelidagens barn- och ungdomsgudstjänst i Laholms kyrka kl. 10.

Mellbyturen avgår Mellby kvarn kl. 9.

Laholms stads SLKF-avd.

håller månadsmöte tisdagen den 5 okt. kl. 19,30 hos fru Vivan Larsson, Liljevägen.

Styrelsen.

Veinge, Mästocka och Tjärby BF-avdelningar

håller gemensamt nomineringsmöte i Vingslätt tisd. den 5 okt kl. 19,30 för pastorats- och kyrkofullmäktigevalen.

Styrelserna.

Ålstorpsortens Energiförening

Strömmen brytes vid alla söder om Ålstorp belägna transformatorområden söndagen den 3 okt. kl. 13—15,30. Vi ansvara ej för att ledningarna äro spänningslösa under tiden.

Laholms Hantverks- och Industriförening

håller ord. månadssammanträde tisdagen den 5 oktober kl. 19 på Stadshotellet. Mötesförhandlingar. Sparbankskamrer Folke Willstrand orienterar om aktuellt inom stadens socialvård och berör det planerade ålderdomshemsbygget. Diskussion.

Glasögon

Nya moderna bågar — låga priser.

Recept expedieras.

GUNNAR GRAN
Våxtorp — Tel. 92.

LAHOLMS TIDNING är bäst som ortstidning.

Strömavbrott

Energileveransen till våra abonnenter, anslutna till transformatorstationerna Trälshult Södra, Trälshult, Trälshult Norra, Brånalt och Elmhult på Majenforsnätet, avbrytes söndagen den 3 oktober kl. 8,30—10,30 för arbeten.

Vi ansvarar ej för att anläggningarna äro spänningslösa under denna tid.

SYDKRAFT.

S:a Hallands Kretsloge

I.O.G.T.

har möte i Skogaby Ordenshus, söndagen den 3 okt. (i morgon) kl. 18. Program: Underhållning och dans.

Fruktinsamling till Norrland

Röda Korset emottager tacksamt **hållbar** frukt för vidare befordran till Norrlands barn. Frukten kan inlämnas i Borgmästaregården. Danska vägen (mitt emot Salemkyrkan) tisdagen den 5 okt. 9—17.

LAHOLMS RÖDAKORS.

Har djuren själsliv? Kan djuren tänka? Vad är djurplågeri?

Över dessa ämnen talar **djurpsykolog GÖSTA BACKER** med **demonstration av levande djur såsom apa, hund, katt, råtta, räv, tupp, duva, kaja, igelkott och papegoja i:**

EDENBERGA, Solbackan, måndagen 4 okt. kl. 20.
VÅXTORP, Bygdegården, tisdagen 5 okt. kl. 20.
YSBY, Bygdegården, onsdagen 6 okt. kl. 20.
SKOGABY, Ordenshuset, torsdagen 7 okt. kl. 20.

Entré: Vuxna 2:50, barn o. skolungdom 1:50.

FOTBOLL

på idrottsplatsen i Laholm i morgon
Kl. 14,00 **SKOGABY BK—LAHOLMS IF**
Kl. 12,15 mötas B-lagen.

Kreaturs- och Lösöreauktion

I KÄRR PR VÅXTORP.

Lördagen den 9 okt. 1954 kl. 14,00 låter **lantbr. Oskar Nilsson** på grund av egendomens försäljning, genom auktion försälja hela sitt i prima skick varande yttre lösörebo varav nämnes:

1 vallack 13 år, 5 kor i god mjölk- o. kalvställn., 1 bet. kviga och 3 mindre kvigor av SRB-ras, 13 gödsvin samt ett 50-tal höns. Nästan ny traktor Volvo T 25 med plog och harv, bilvagn, slåttermaskin, cambridgevält 35-ring., skumplog, plog, årder, ny 100-p. harv, potatiskokare samt div. handredskap m. m. Sedvanliga auktionsvillkor.

HÅESS

Stationsgatan 48 b, Halmstad. Tel. 18270 växel.

Osby Lantmannaskola

Undervisning i räkning, bokföring, deklaration, **maskinlära,** jordbruksämnen m. m., särskild **skogslinje. Stipendier upp till 1,300 kr.** Låga kostnader. Nya skollokaler o. elevhem. Lärorika kurser börja i nov. Begär prosp. Adr. Osby, T. 60.

Gör möbelpengarna dryga

genom att handla i

Helmer Petterssons Möbelaffär

Tel. 10362 MARKARYD Tel. bost. 10462.

Alltid stor sortering av det bästa i Möbler och Mattor.

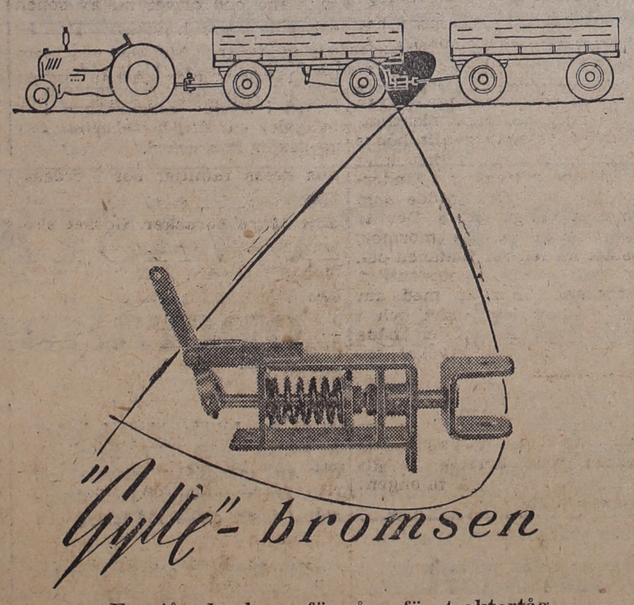

"Gyllé"-bromsen

Enastående bromsförmåga för traktortåg.

Lätt att montera. **Billigt pris.**

Begär demonstration.

Laholmsortens Lantmannaförening

Tel. 25 o. 425.

KOPPAR, MÄSSING,

zink, bly, nickel och aluminiumskrot, kasserade bilbatterier, textilavfall, pappersavfall, tomflaskor, tomfat och järnskrot köpes till högsta dagspris.

Vattentunnor, räls, smidbart järn, järntråd till stängsel och korgtillverkning, mattrasor och linnegarn säljes.

S. ARONSSON, SKROTAFFÄR.
Hamnupplaget.
HALMSTAD **Tel. Växel 18140.**

Fotboll

Skottorps Idrottsplats
söndag kl. 14
Knäreds IK—Skottorps IF.

Fotboll

Kornhults Idrottsplats
söndag kl. 13,30
Hasslövs IS—Kornhults IK.

Fotboll

Björkvallen i Ränneslöv
i morgon kl. 14,00
SIMLÅNGSDALENS IF —RÄNNESLÖVS GIF.
Reservlagsmatch kl. 12,15.

Fotboll

Våxtorps idrottsplats
söndag kl. 14
Hallandia—Våxtorps BOIS.

Reymersholms foderfosfatblandning

74,40 % dikalciumfosfat
25,00 % dinatriumfosfat
0,50 % kopparsulfat
0,05 % koboltsulfat
0,05 % mangansulfat

Försäljes i Laholm av

CARL HENRIKSON
Laholm. Tel. 104.

Till salu

Sommarstuga

mindre, innehållande 2 rum o. kokvrå, belägen i Skummeslöv billigt till salu.

Ring 10639 Markaryd.

Oljekaminer

Oil-Heat, Kockums, Ankarsrum m. fl. olika fabrikat.

Förmånliga priser.

LAHOLMSORTENS LANTMANNAFÖRENING
Tel. 25 o. 425.

Ett begränsat parti

Havremjöl

av prima kvalité till salu. Därjämte är ett **enkelt klyvsåg** till salu. Hänvändelse till **tel. 97 a Våxtorp kl. 17—20.**

En högdräktig

SRB-kviga

till salu. **Tel. 43 Svenshult.**

Tisdagen den 5 okt. låter sydhallands Smågriscentral, Ragnar Bengtssons Eftr. Carl Johnsson, Markaryd, tel. 10343 försälja

Smågrisar

Hishult 7,30, Stäme 8, Ränneslöv 8,15, Vallberga 8,30, Marbäck kv. 8,45, Mellby Lundströms aff. 9, Värnen 9,15, Skottorp 9,45, Ö. Karup 10, Hasslöv 10,15, Kärr 10,30, Vindrarp 10,45, Jonstorp 11, Våxtorp 11,15, Hårsabäck 11,45, Hishult 12, Kornhult 12,30, Stubbhult 12.45, Kåphult 1, Knäred 1.15, Skogaby 1.45, Veinge stn. 2, Veinge kyrkby 2.15, Öringe smj. 2.30, Tönnersjö ka 2.45, Perstorp 3, Brunskog 3.15, Fyllebro 3.30, Trönninge 3.45, Eldsberga 4, Genevad 4.15, Restad 4.30, Laholms Grist. 4.45.

OBS.! Prima smågrisar i alla storlekar till låga priser med eller utan hälsokontroll. Kontant eller 5 mån. kredit. Låg förmedlingsavgift. Försäkring ordnas. Beställningar mottages tacksamt per tel 10343, Markaryd eller 62124 Ysby.

Diverse

Lån ordnas

Alla slag av lån ordnas, såväl privata som statliga mot säkerhet: lön, livförs., inteckn., lösöre samt växelborgen. Ansökan o. lånevillkor mot svarsporto. Åberopa denna tidning.

Göteborgs Handelsförmedling
Box 1044, Göteborg 4.

Sockerbetor

upptages med helautomatisk maskin.

Ring och beställ tid omgående.

Tel. 62052 Ysby.

EN ANNONS i LAHOLMS TIDNING ger alltid valuta.

Moccajackan

det idealiska plagget för sport och promenad

för damer i brunt och grönt med teddyfoder **kr. 76:50**

för herrar i brunt **kr. 67:—**

FRUMMERINS

VÄND EDER TILL

fackmannen när det gäller lackering, bättring, polering och vaxning av Eder bil. Mångårig vana i branschen. Nybyggda tidsenliga lokaler.

MARKARYDS BILLACKERING
MARKARYD. Tel. 10524

Gyltor

med grisningstid i oktober—november köpes nu och framdeles.

Gyltor finnas även till salu för omgående leverans.

RAGNAR BENGTSSON
Ysby. Tel. 62052 — 62152.

Önskas hyra

Yngre tjänsteman,

nyinflyttad, önskar möblerat rum.

Svar till **tel. Laholm 1000.**

Lärarinna

önskar hyra 1-rumslägenhet eller omöblerat rum med kokmöjligheter snarast. Svar till **tel. 1011 Laholm** eft. kl. 16.

Önskas köpa

Välbelägen byggnadstomt

i Laholm köpes.

Laholms Tidning anvisar.

Feta suggor

och grisar köpes. **Erik Jönsson Tel. 189 Skogsgård.**

Höns, kycklingar

samt allt slags vilt uppköpes varje vecka till högsta pris.

Ring och vi hämtar.

HOLGER HJALMARSSON.
Tel 16 Skånes Värsjö, 594 Laholm eller 57 Våxtorp.

TAGEL

alla slag köpes till högsta dagspriser. Hänvänd Eder till närmaste skrothandel eller direkt till oss. **AB Gotthard Nilsson, Tagelberedningen, Älmhult.**

Bilar köpas

för nedskrotning till högsta priser. **Henning Johansson, Fridhem, Bygget. Tel. 24 — bost. 34.**

Tågtider

i Laholm t. o. m. 9 juni 1955.

Ankommande tåg från:

Halmstad C	6.36
Hälsingborg F	7.21
Varberg (Hässleholm)	8.39
Malmö, Hälsingborg F	9.41
Halmstad C (Hässleholm)	9.57
Göteborg (snt.)	10.15
Malmö, Hälsingborg F snt.	10.40
Halmstad C	11.12
Hälsingborg F	11.37
Halmstad (Hässleholm)	13.22
Malmö, Hälsingborg F	15.12
Göteborg (Hässleholm)	16.07
Hälsingborg F	16.24
Göteborg (Hässleholm)	17.54
Malmö, Hälsingborg F	18.05
Oslo, Göteborg (snällt.)	18.46
Malmö, Hälsingborg F snt.	19.34
Göteborg (Hässleholm)	20.35
Malmö, Hälsingborg F	22.05
Göteborg	23.41

Avgående tåg till:

Hälsingborg F, Malmö	6.38
Göteborg	7.23
Hälsingborg F, Malmö	8.41
Hässleholm (Göteborg)	9.43
Hälsingborg F	9.59
Hälsingborg F, Malmö snt.	10.18
Göteborg, Oslo snt.	10.42
Hälsingborg F	11.15
Göteborg (Hässleholm)	11.39
Hälsingborg F, Malmö	13.24
Göteborg (Hässleholm, Oslo)	15.15
Hälsingborg F, Malmö	16.09
Halmstad C	16.26
Hälsingborg F, Malmö	17.56
Göteborg (Hässleholm)	18.07
Hälsingborg F, Malmö snt.	18.47
Göteborg, snt.	19.36
Hälsingborg (s. o. hd. även t. Malmö)	20.37

LAHOLM

Höstens första frostnatt

har det i natt varit i Laholm. Termometern visade i dag på morgonen gott och väl 2 minusgrader.

Högmässorna

i Laholm kl. 10 f.m. och i Skogaby kl. 13,30 Mikaelidagen anordnas som barn- och ungdomsgudstjänster. Till dessa inbjudas särskilt barn och ungdom jämte deras föräldrar. Sång kommer att utföras av skolbarn.

Välj hatten med urskillning...

Nu har vi fått hem höstnyheterna i

HERRHATTAR

Ungdomens färg i höst är gråblått. Den äldre gentlemannen föredrar någon nyans av grått.

Medan Ni väntar får Ni Er hatt stukad just som Ni vill ha den.

Ekwalls Eftr.
LAHOLM
SPECIALAFFÄREN I HATTAR OCH MÖSSOR

Hallands kyrkliga bildningsförbund

hade på torsdagen årsmöte på Helsjöns folkhögskola under ordförandeskap av kyrkoherde Daniel Ysander, Kungsbacka. Mötet bevistades av biskop Bo Giertz samt ett 40-tal representanter från Halland och Västergötland. Till ny styrelseledamot invaldes teol. dr Bror Jansson, Katrinebergs folkhögskola, efter folkhögskolelärare Ruben Vogelkvist, som avböjt ledamotskap. Efter förhandlingarna höll biskopen ett anförande om "kyrkans uppgift i studiearbetet", varpå följde en givande diskussion. Stiftsadj. Brattgård och Börjesson orienterade om "studiemöjligheter" med material, som finns för söndagsskola och grupparbete.

Inköp för

Höst-ekiperingen

förmånligast hos

Lundins

Större befogenheter för barnavårdsorgan.

Barnavårdskommittén har i yttrande över socialstyrelsens framställning om ändring av utsökningslagen avslöjat något av huvuddragen i den nya barnavårdslagstiftning, som kommittén utarbetar förslag till. Kommittén har sålunda funnit det ofrånkomligt, att barnavårdsmyndigheterna i en ny lagstiftning får större befogenheter att ingripa, även med tvångsåtgärder, för att undanröja otillfredsställande förhållanden för barn och ungdom samt för att förebygga eller avvärja att sådana förhållanden uppkommer. Samtidigt bör barnavårdsmyndigheterna bättre än hittills få kännedom om fall, där deras ingripande är påkallat.

En utvidgning av befogenheterna för barnavårdsmyndigheterna måste i avsevärd mån minska behovet av domstols eller överexekutors prövning av yrkanden om ålägganden att återlämna barn. När enligt vederbörande barnavårdsnämnders bedömning ett återlämnande måste förhindras för barnets bästa, kommer nämnden t. ex. att få ingripa med förbud mot förflyttningen eller med omhändertagande, som vid behov blir upprätthållet resp. verkställt med hjälp av polismyndighet. Där förflyttningen däremot anses önskvärd, kan å andra sidan behovet av att anlita domstol eller överexekutor antas bli minskat geonm att barnavårdsmyndigheterna i vidgad omfattning medverkar till miljöbytet, tvångsvis om förhållandena påkallar det.

Nya ålderdomshemmet diskuteras i Hantverksföreningen.

Laholms hantverks- och industriförening har sammanträde på Stadshotellet tisdagen den 5 okt. Efter förhandlingarna kommer Laholms fattigvårdsstyrelses ordförande, sparbankskamrer Folke Willstrand att orientera om aktuellt inom stadens socialvård. Som bekant är ett planerat ålderdomshem en fråga, som väckt diskussioner i olika avseenden, och kamrer Willstrand kommer att redogöra för projektet. Efteråt följer diskussion.

IOGT-kretsmöte i Skogaby.

S. Hallands Kretsloge av IOGT har i morgon, söndag, i Skobaby Ordenshus, kretsmöte. En rad betydelsefulla frågor kommer upp till behandling. Efter mötet blir det underhållning och dans. Se annons.

Laholms stads SLKF-avd.

har enligt annons möte på tisdag kväll hos fru Vivan Larsson, Liljevägen.

Biograferna

CENTRUM LAHOLM TEL. 18

Söndag kl. 6 o. 8 Barnförbj.

Kaparen på Spanska sjön.
Errol Flynn, Beatrice Campbell. "Pampig o. grann äventyrsfilm".

Predikoturer

Laholm 10.00 hgm. barn- o. ungdomsgdtj. kh. Håkansson. Missionskretsen samlas i Församlingsalen tisd. den 5 oktober kl. 19.00.
Skogaby 13.30 hgm. barn- o. ungdomsgdtj. kh. Håkansson.
Veinge 10.00 hgm. kh. Ljung.
Bölarps skola torsdag 7/10 gdtj. 19.00 kh. Ljung.
Tjärby 13.00 hgm med nvf. kh. Ljung.
Mästocka 10.00 hgm. med nvg. komm. Rydén.
Bästhults skola torsdag 7/10 gdtj 19.00 komm. Rydén.
Knäreds folkskola 10.30 hgm. kh. Eriksson.
Hishult 10.00 hgm. kh. Gustafson.
Ränneslöv 13.30 hgm. m. barngdtj. V. p. Nordblom. Lördagen den 9 okt. kl. 18.00 nvgdtj.
Ysby 9.30 hgm. m. barngdtj. Nordblom. Lörd. d. 9 okt. nvg. 16.00.
Våxtorp 9.30 hgm. m. nvg. De gamlas dag kh. kadj. 11.30 bgdtj. kadj.
Hasslöv 13.30 hgm. kh.
Östra Karup 10.00 hgm. Norborg.
Skummeslöv 13.00 skrm., hgm. o. nvg. Norborg. S-ek. 11.00.
Båstads kyrka hgm. 14 (obs tiden!) Famgdtj. Däreft. ungdomsmöte i förs.-hemmet
Hinneryd 11.00 barngdtj. kh. B. Andersson. Församlingens alla barn jämte föräldrar inbjudes särskilt. Omedelbart efter gudstjänstens slut inskrivning av årets konfirmander. Onsdag 19.00 Kyrkl. flickringens försäljning i Kyrkskolan. Föredrag över ämnet "Äventyr att vara människa" med färgljusbilder av kyrkoadjunkten Carl Olof Herrman, Odensjö. Servering, auktion, lotterier.
Linghults skola 14.00 gdtj. kh. Gustafson.
Laholm, Sion, IOGT-lokalen. Söndag kl. 10.00 fm. söndagsskola. Sönd. kl. 3.30 em. Ivar Karlsson. Tisd. kl. 19.30 Bibelstudium. Erland Larsson.
Vallberga, Missionshemmet. Söndag kl. 10.00 fm. söndagsskola.
Hishult, Betania. Sönd. 10.30 söndagsskola. 14. Se Tabernaklet, Veinge. Efter predikan H. H. N.
Ekeryd, Betania söndag 11.30 predikan Ch. Berg. H. H. N. Offer för sjuka och ålderstigna predikanter. Tisdag 20.00 bön. Onsdag 19.00 juniormöte.
Knäred, Betel, söndag 11 s-sk., 14 evangeliskt möte Ch. Berg. Sång. Torsdag 18 juniormöte, 19.30 väckelsemöte Ch. Berg.
Laholm, Salemkyrkan. Sönd. 10 söndagsskola. 14. Se Tabernaklet. Veinge. Gemensamt möte med Veinge B. F. Efter perdikan H. H. N. Tisd. 18. Pojkarnas samling. 9. Och 12-åringar. Brander och Almborg.
Vrånäs Våxtorp lörd. 19,30 höstfest, kaffeserv. m.m. kapt. o. fru Vigelsbo m.fl. Sönd. 10 ssk.
Våxtorp Betel lörd 20 bön, sönd. 10 ssk, 15 off. möte, Hassel, Holmberg, Vallin, 17 försmöte. Onsd. 20 off. möte, Hassel, Holmberg, Vallin.
Menlösa torsd. 20 off. möte, Holmberg, Vallin.
Hishults missionshus. Predikan lördag kl. 19.00 av Ture Andersson och O. Roslund.
Göstorp, ordenshuset, torsdag 19.30, pastor Brander.
Skogaby söndag kl. 10.00 söndagssk.
Genevad. Söndag 11.30 söndagssk..
Veinge, Tabernaklet. Söndag kl. 9.30 söndagssk., kl. 14.00 församlingsmöte, pastor Almborg. Onsdag kl. 17.30 GK-flickorna, kl. 19.30 predikan, pastor Erland Larsson med sångare fr. Hst. Fredag kl. 17.30 GK-pojkarna, kl. 19.00 juniorerna.
Våxtorps missionshus. Söndag kl. 15 predikan av Thure Persson.
Elestorp (hos Alfred Karlsson) fredag kl. 14 predikan av Robert Påsson.
Kornhult pred. hos H. Persson söndag kl. 14 av Rosenlund.

Rabalder kring husaffär i Öringe, säljaren anser sig ärekränkt av tidning

Bilden härovan torde säga, att stugan inte är en acceptabel bostad i Välstånds-Sverige 1954. Men så dålig var den inte, när jag sålde den, säger markägaren.

En husaffär i Öringe i Veinge för fem år sedan har nu sent omsider dragits inför offentligheten, sedan en halmstadstidning i går i en stort uppslagen redaktionell artikel på första sidan lämnade en del uppgifter därom, uppgifter som dock ingalunda står oemotsagda.

Ur nämnda tidning återger vi följande:

"I backarna vid Öringe by i Veinge kommun ligger en fullständigt förfallen liten stuga — en 65-årig kvinnas hem de senaste 5 åren. Det är upprörande, att detta anskrämliga ruckel användes som bostad, och det är signaturens uppfattning, att privata affärsspekulationer är skuld till att stugan ännu finns kvar som en olustig skönhetsfläck mitt bland de välskötta röda backstugorna. Den borde varit jämnad med marken för längesedan, och det är uppseendeväckande, att stugan inte revs, då kommunen för ett 10-tal år sedan sålde den på offentlig auktion för 150 kr. Det uppgavs nämligen, att stugan såldes för rivning! Köparen, en lantbrukare i byn, som redan tidigare var ägare till den tomt, där stugan ligger, föredrog emellertid att med god förtjänst sälja den igen. Den kvinna, som nu bebor stugan, betalade 2,500 kr. för stuga och tomtarrende på 49 år. Hon erlade hela beloppet i förskott!

Det var 1944 eller 1945 som fattigvårdsstyrelsen i Veinge kommun förrättade auktion på stugan, som redan då i flera år varit utdömd som bostad av hälsovårdsnämnden. Huset, som ligger på ofri grund och till en del direkt på en berghäll, var vid auktionstillfället inte i bättre skick än i dag. Det högsta budet, 150 kr., gavs av den lantbrukare, som äger marken kring stugan. Han nonchalerade auktionsvillkoren om rivning och sålde i stället stugan några år senare till en kvinna från halmstadtrakten, som fått tips om stugan genom en fastighetsförmedling. Tillsammans med ägaren besökte hon huset en kväll och efter en ganska flyktig titt på det skrev hon på ett köpekontrakt. Enligt detta betalade hon 2,500 kr. för stugan och för ett 49-årigt markarrende av tomten som utgöres av drygt 1,000 kvm.

Det är uppenbart, att kvinnan gjorde en mycket oförmånlig affär, och mest av allt förvånar väl, att hon, ensamstående och 60 år gammal, tecknade ett markarrende på 49 år! Möjligheterna för henne att till fullo utnyttja arrendetiden var obefintliga. Hela beloppet betalade hon i förskott, vilket alltså betyder, att den stuga, som lantbrukaren-säljaren köpt för en struntsumma av 150 kr. ger 75 kr. i årlig ränteavkastning under 49 år. En person med mycket måttliga insikter i affärer hade aldrig gjort en dylik transaktion som kvinnan, men hon har tydligen icke fattat köpebrevets innebörd riktigt, och kanske inte heller trott, att stugan var fullständigt förfallen.

Först senare upptäckte hon, att stugan var praktiskt taget värdelös och utdömd som bostad med en skorsten, som det icke var tillåtet att elda i. Hon började ångra sig, och enligt egna uppgifter sökte hon, innan hon erlagt mer än handpengar, att få köpet att gå tillbaka, men säljaren hänvisade till gällande köpehandling och krävde ut de 2,500 kr., som hon också erlade. Under de gångna åren har kvinnan vid olika tillfällen framfört, att hon blivit lurad, men först nu har hon kommit sig för att göra anmälan till polisen i Höks distrikt som f. n. är sysselsatt med en omfattande utredning.

Som tidigare omtalats utgör huset i dag en skrämmande syn, och det lär om möjligt ha varit ännu sämre, då det såldes för 5 år sedan.

Marken kring stugan är praktiskt taget värdelös, och vissa delar utgöres av berg i dagen. På ett mindre område går det att odla grönsaker och blommor, men för ett lantbruk kan jorden betecknas som utan värde. Tomten är igenväxt och ökar intrycket av förfall. Något vatten finns det inte, utan kvinnan får hämta detta i en källa hos en granne i närheten".

Husägaren: Jag vill ha 500 kr. till taklagning.

Den person, som köpte huset på auktion och därefter sålde det till den nuvarande ägaren, förklarar ovanstående relation av saken som fullständigt missvisande. Men här skall vi lämna ordet fritt för dem, som haft med saken att göra.

Vi låter då först den gamla kvinnan Klara Andersson framhålla sin syn på saken.

— Jag vll inte ha något bråk om det här, börjar hon. Jag har inte anmält ägaren. Men jag vill ha tillbaka 500 kronor av köpesumman för att kunna lägga nytt tak på huset. Jag vill klara mig själv, och jag vill därför inte be kommunen om hjälp. Innan jag köpte huset bodde jag i Knebildstorp och jag lät då en bekant till mig telefonera till en kommunalman i Veinge för att fråga, om huset var utdömt som bostad. Kommunalmannen lämnade beskedet, att det inte var utdömt men att det behövde reparation.

Det myckna regnandet i sommar har blött sönder lerväggarna. Sedan jag kom hit har jag kostat på huset 750 kr. för reparationer invändigt. Jag har alltid skött mig och betalat mina skatter och jag vill inte ha något av kommunen. Ty det är skrivet: Akten eder för människorna. Jag förbidar tiden i Herrens namn. Gud har varit mig nådig med hälsan.

Detta var "målsägarens" syn på saken. Hennes f. d. hyresgäst är Albert Karlsson i Öringe, som vi intervjuar på hans arbete på den vackra gården Bruket i Tönnersjö. Han säger följande:

— Jag tycker, att Klara Andersson kan vara glad, att hon fick köpa och flytta in i det gamla huset i Öringe. Jag bodde där, då hon övertog det. Nu har jag för en tid sedan flyttat ifrån henne, men den sammanlagda hyra, som jag betalat till henne uppgår till 1,080 kr.

Markägaren har ordet.

Så vänder vi oss till markägaren och säljaren, lantbrukare Adolf B. Nilsson i Öringe:

— Den version av saken, som stått i halmstadstidningen är alldeles felaktig, säger han. Jag känner mig ärekränkt, och jag kan knappast låta saken passera utan vidare. Sätt ut mitt namn i tidningen, för jag har ingenting att dölja. Saken förhåller sig på följande sätt:

— År 1949 lät Veinge kommun sälja husen — det är ett bostadshus och en tillhörande ekonomibyggnad — på offentlig auktion. De stod på min mark, och kommunen måste därför sälja dem för bortflyttning. Jag fick aldrig något meddelande om att boningshuset skulle vara utdömt som bostadshus. I huset bodde då Albert Karlsson i Öringe, och han har bott kvar där som hyresgäst till för ungefär ett år sedan. Redan det förhållandet, att hälsovårdsnämnden lät honom bo kvar, bevisar, anser jag, att huset ansågs beboeligt. Annars borde väl hälsovårdsnämnden ha ingripit. Kommunen har före försäljningen till mig låtit reparera det något. Sedan jag sålt husen till Klara Andersson har de fått förfalla ytterligare. Men det kan jag inte hjälpa. Affären förmedlades av en egendomsmäklare i Halmstad.

Det är att märka, fortsätter hr Adolf B. Nilsson, att huset enligt köpekvittot såldes för "bortflyttning", icke för rivning. Bortflyttning innebär uppförande på annat ställe. Men då jag själv ägde tomten, fanns ju ingen anledning för mig att flytta husen.

Det är riktigt att jag betalade 150 kr. för byggnaderna. Jag fick 2,500 i arrende för tomten och som betalning för husen. Räknar jag tomtarrendet i 50 kr. om året, blir det inte mer än 50 kr. för byggnaderna. Enligt vad Albert Karlsson själv har uppgivit, har han betalat 1,080 kr. i hyra till Klara Andersson. Själv har hon bott i sitt boningshus längre tid än detta hyresbelopp avser. Eftersom hon tagit ut nämnda summa pengar av en hyresgäst, måste väl hennes bostadsförmån taxeras lika högt. Då är vi uppe i minst 2,160 kr. Härtill kommer så den nytta hon haft av tomten. Jag har flera gånger hjälpt henne med att köra upp jorden. Klara Andersson slipper också skatt för tomten, för den kommer på stamfastigheten. Att säga att det är orimligt, att en kvinna i 60-årsåldern hyr mark för en tid av 49 år, är rena barnsligheten. Då kan man lika gärna säga, att en äldre man som planterar skog lurar sig själv eller blir lurad därtill av andra.

— Jag känner mig ärekränkt, och jag tänker tala vid en advokat om det här, säger hr Nilsson till sist. Alla papper skall på bordet. Jag har ingenting att dölja. Jag har hela tiden varit god vän med Klara Andersson, och hennes sena upptäckt nu, att hon skulle anse sig lurad av mig, kom som en överraskning för någontid sedan.

Östra Karups sparbank 75-årsjubilerar

Jubileet firas på måndag med minnestal, kransnedläggning m. m.

Östra Karups sparbank fyller i dagarna sjuttiofem år. Det är en hög ålder för en bank i landsorten, och bankens styrelse har beslutat att på måndag celebrera jubileet på ett värdigt sätt. Bankens styrelse och huvudmän samt ett antal inbjudna samlas kl. 15.30 i Nya skolan i Östra Karup. Här blir det hälsningsanförande samt kort historik över sparbanken under de gångna sjuttiofem åren. Föredrag hålles därjämte av svenska sparbanksföreningens ordförande, rådman Gustaf Stenmarck, Malmö.

Högtidligheten i skolan beräknas ta en timme i anspråk. Därefter eller kl. 16.30, samlas man på Östra Karups kyrkogård, där det blir kransnedläggning. Efter högtidligheten på kyrkogården samlas sparbanksmännen samt särskilt inbjudna till en måltid på Gästis.

LT återkommer med en utförlig historik m. m. om Östra Karups sparbank.

På BIO

Centrum i Laholm
ger i kväll för sista gången den otroligt gastkramande thrillern "Jag bekänner", regisserad av den store mästaren Alfred Hitchcock med Montgomery Clift och Anne Baxter i huvudrollerna.

I morgon, söndag, ges den tjusiga färgfilmen "Kaparen på Spanska sjön" med Errol Flynn i huvudrollen. Där får man vara med om saftigt skildrade sjöröverbragder.

Scala i Laholm
ger i dag och i morgon den grandiosa äventyrsfilmen "Gunga Din". Det är en fantastisk fighterfest med förbluffande fart och gott fighterhumör med Gary Grant, Viktor McLaglen och Douglas Fairbanks junior.

Vallberga biograf
visar söndag kl. 8 Columbias spännande film "Glasväggen". En stark film som kommer med något nytt, man sitter i andlös spänning när man ser jakten genom New Yorks storstadsliv.
Barnförbjuden.

Våxtorps biograf
visar söndag kl. 8 svenska filmen "I dimma dold" med Eva Henning, Sven Lindberg, Sonja Wigert, Sture Lagerwall, o. Georg Rydeberg i Lars-Eric Kjellgrens regi. Denna film har blivit en kriminalfilm och den har stundtals en så hemsk stämning, att skinnet faktiskt knottrar sig.
Barnförbjuden.

Fagerhults biograf
visar söndag kl. 7.30 krigsfilmen "Fångläger nr 17. En verklighetsskildring av några amerikanska flygares tillvaro i ett tyskt krigsfångeläger. Filmen är också blandad med skojfriska inslag.
Barnförbjuden.

Fyller någon år

I Er vänkrets eller har någon annan en högtidsdag? Skriv då några personliga rader om honom eller henne och sänd dem till Laholms Tidning. Ni kan kan också lämna uppgifterna per telefon.

Vi gratulerar:

Hr Sven Gunnarsson, Våxtorp, med maka Ulla, född Johansson, Munka Ljungby, fru Kajsa Mattsson, född Forsgren, maka till Åke Mattsson, Solna, och hr Sture Dahlgren, Ö. Karup, med maka Wivi, född Gunnarsson, Vallberga.
Foto: Dahlquist, Laholm.

Familjenyheter

FÖDELSEDAGAR

80 år
fyller i morgon f. urmakaren Anton Nilsson, Kattarp 1, Skogaby, Laholms landsförsamling. N., som är född på Rankabygget, Veinge, har under en lång följd av år drivit urmakeri i Skogaby. Han har varit mycket anlitad av folket i bygden och han driver alltjämt i mindre omfattning sitt yrke. Han är ovanligt pigg och vital för sin ålder och han älskar det fria livet i skog och mark och företager ofta långpromenader i omgivningen.

Den gamle duktige yrkesmannen åtnjuter vänskap och aktning bland alla i sin omgivning.

80 år
fyller på måndag f. lantbr. Kristen Andersson, Ängelholmsvägen 8, Laholm. A. hade en lång följd av år ett lantbruk i Trulstorp, vilket han sedermera överlät till en son. Numera är han bosatt i den villa han på sin tid förvärvade vid Ängelholmsvägen. A., som varit en duktig jordbrukare, är alltjämt pigg och vital för sin ålder, och sköter alltjämt själv sin trädgård under sommaren, samt sysslar med vedhuggning o. d. under vintern. Han ses också dagligen ute och följer med intresse vad som händer både ute i världen och hemma.

50 år
fyller på måndag lantbr. Karl Malte Hultin, Ränneslöv 10. H. äger med en broder ett lantbruk på vilket de nedlagt ett utomordentligt gott arbete och försatt gården i mönstergillt skick. H. är sålunda en kunnig jordbrukare och en präktig och redbar person, som åtnjuter det bästa anseende i sin omgivning.

50 år
fyller i morgon lantbr. Simon Johansson, Mörkhult 3, Veinge. J. som i unga år övertog fädernegården efter fadern är en driftig och skötsam jordbrukare, som försatt sitt jordbruk i hög kultur. På grund av sin redbarhet och sitt alltid ljusa humör har han idel vänner i sin omgivning.

50 år
fyller på måndag fru Anna Gunborg Nilsson, maka till lantbr. John Nilsson, Vallberga 1, Ränneslöv.

40 år
fyller på måndag lantbrukaren och byggnadssnickaren Sten Nilsson, Edenberga, Ränneslöv.

DÖDSFALL

Edit Jönsson. I en ålder av 48 år har efter en långvarig sjukdom fröken Edit Jönsson, Veinge, avlidit på Fagereds Sanatorium.

BEGRAVNING

— En högtidlig jordfästning ägde i går rum i Hishults kyrka, då stoftet efter lantbr. Johan Bengtsson, Hishult, vigdes till den eviga vilan. Prestaverna fördes av f. d. fjärdingsman Gustav Isaksson, Hishult, och lantbr. Viktor Bengtsson, Hishult. Akten inleddes med ps. 553:1—5 varpå kh. Gustafson höll ett griftetal samt förrättade jordfästningen. Sedan följde ps. 403:6—9 varefter officianten utförde begravningsmässan. Akten slöt med ps. 425:6. Under ett orgelpreludium utbars kistan och sänktes i graven. Här talade den bortgångnes son, kommunalnämndsordf. Hubert Bengtsson, Hishult, och tackade för vad fadern gjort för de sina. Vidare talade en broder, Martin Bengtsson, Markaryd, lantbr. Gösta Johansson, Norra Össjö, hr C. O. Nilsson, Bjärnared, och f. fjärdingsman Isaksson. Köpm. V. Ågardt, Hishult, talade dels å Rödakorskretsens vägnar och dels för sig och sin familj. Kh. Gustafson läste ps. 574:2—6. Sist sjöngs ps. 396:5. De anhörigas tack för hedersbetygelserna framfördes av hr C. O. Nilsson. I den rika blomstergärden märktes en krans från Hishults rödakorskrets.

Boknytt

MARY ANNE, roman av **Daphne Du Maurier.** Gebers förlag Pris 16:50, inb. 21:00.

"Rebeckas" författarinna har än en gång skapat fram en bestseller, därom råder det intet tvivel. Mary Anne kommer från Londons slumkvarter men har bättre kurage och humör än någon annan. I ett illa beryktat hus träffar hon hertigen av York och det dröjer inte länge förrän hon är hans officiella älskarinna. Därifrån steg hon allt högre och som kronan på verket kom en skandalös rättegång i Underhuset där hon framträdde som ett mycket villigt vittne. Det är författarinnans farfars mormor, som stått modell för romanen och hennes porträtt är utomordentligt fint tecknat. Hon är med om mycket både i hemlandet och i Frankrike och det är en både djupt gripande och mycket intressant roman.

Röda korsets katastrofhjälp Svenska röda korsets postgirokonto 900 800. På talongen: Katastrofhjälp.

Det stora äventyret

"Det stora äventyret" får ni uppleva i verkligheten, då psykologen Gösta Backer talar och visar sina djur, apa, hund, katt, råtta, räv, höna, duva, kaja, igelkott och papegoja, vilka är de bästa vänner och både äter och leker tillsammans.

Den närmaste tiden gästas ett flertal platser i södra Halland. Sålunda besökes Solbacken, Edenberga, på måndag, bygdegården, Växtorp, på tisdag o.s.v. Se annons.

Bilden ovan visar hr Backer med sina djur.

Senaste nytt:

5000 falska växlar på över en milj. kr

SVINDEL AV JÄTTEFORMAT I KATRINEHOLM.

STOCKHOLM i dag.

Ett växelbedrägeri av rekordformat är under upprullning i Katrineholm och Vingåker. Polisen har slagit till mot en affärsman som under de sista åren satt minst 5,000 falska växlar i omlopp. Det sammanlagda värdet av dem uppgår till betydligt över en miljon kronor. Mannen har erkänt.

Bedragaren, en 60-årig radiohandlare i Katrineholm, har lyckats att fullständigt dupera kamrern på ett bankkontor i Vingåker. Detta är förklaringen till

(Forts. nästa sida).

Grönsaksodlingens föregångsman i s:a Halland fyller i morgon sextio år

Strax intill den stora allfartsvägen, på höger hand när man kommer till Vallberga, ligger blott ett par km från denna en vacker gård. Den är bekant i vida kretsar och ofta besökt av grupper av lantbrukare som studerar gårdens fina odlingar. Kommer man dit, så möts man alltid av gemyt och trevnad, av hög kultur och perfekt lantmannakunskap.

Gården heter Fredrikstorp och här residerar sedan år 1926 en trygg skåning, godsägare Oscar Ahlgren. Eftersom han i morgon passerar den livets milstolpe, som betecknas av sextio år, gjorde Laholms Tidning i går ett besök på Fredrikstorp. Det trevligaste på gården var det dock ingen anledning att titta på — specialodlingarna av grönsaker. Dessa har nämligen som så mycket annat regnat bort i denna svåra sommar. I stället får vi göra en liten intervju med godsägaren.

Först några data. Han är född nära nog "söder om landsvägen" eller närmare bestämt i Benestad strax intill Tomelilla där fadern hade jordbruk. Här gjorde han de första lärospånen i sitt yrke, kom sedan som lantbrukselev till olika gårdar, gick igenom Fridhems lantbruksskola i Svalöv 1912, sedan Hvilan i Akarp och till sist Alnarp år 1918. Under åren 1916—17 var Ahlgren lantbrukselev på två stora gods i norra Tyskland och sedan i fem år inspektor på Havgårds säteri intill Börringe i Skåne. Efter att ha haft samma syssla ett par år i Norrköpingstrakten köpte hr Ahlgren 1926 Fredrikstorps gård i Vallberga och där verkar han alltjämt.

— Sedan 1917 har jag inte varit på det gods i Mecklenburg där jag var anställd som lantbrukselev förrän nu för någon månad sedan, berättar hr Ahlgren inledningsvis. Det heter Koselau, är på mellan 2,000 och 3,000 tunnland och drives nu av sonen till min förre husbonde. Det är det enda gods i Mecklenburg, som inte styckats men så har ägaren också förbundit sig att ge 100 östtyska familjer arbete och bärgning. Det gör han också och alla dessa familjer bor i ordentliga familjebostäder, inte en enda i några baracker. Godset skötes ypperligt men är inte så högmekaniserat som här, bl. a. mjölkas 325 kor för hand.

Men detta var ju mera en parentes och vi återgår till hr Ahlgrens egen gård och person.

— Visst har jag trivts på Fredrikstorp, alldeles utmärkt t. o. m. men vad som alldeles särskilt har intresserat mig har varit specialodlingarna. Dessa består ju av grönsaker i främsta rummet men även frukt och bär.

Här på Fredrikstorp har jag 130 tunnland och dessutom arrenderar jag gården Ängarna här intill på 60 tunnland. Av dessa har jag i år odlat grönsaker på 35 tunnland men dessa lika lite som andra grödor har i år gett något bättre resultat. På två tunnland har jag inte fått en gurka och inte blir det så värst mycket av sådana i andra landsändar heller. Men om detta inte varit något gynnsamt år, så kommer det ju snart ett nytt och specialodlingarna av all slags grönsaker är så pass roliga och givetvis även lönande att jag inte vill vara av med dem. Potatis har jag på 30 tunnland men de ligger i jorden än så att nog skulle jag som så många andra önska ett vackert och torrt väder. Höstsäd skall jag inte så någon alls i

Godsägare
OSKAR AHLGREN,
Fredrikstorp, Vallberga.

år — det är både för vått och för sent, för sådan sådd, slutar hr Ahlgren.

När Södra Hallands Specialodlareförening kom till för en del år sedan blev hr Ahlgren dess ordförande och denna post bekläder han alltjämt. Han är som klippt och skuren för denna uppgift där det många gånger främst gäller förhandlingsvana med konservfabrikerna. För ESSELLIS tillkomst här i södra Halland lade hr Ahlgren ner ett mycket gott arbete och har ju också haft glädjen se den utvecklas allt mera.

För de ekonomiska föreningarna har jubilaren också lagt ned en del arbete i den mån arbetet på gården inte hinidrat detta. Innan Vallberga mejeri gick upp i Halmstads var han i många år revisor där. I S:a Hallands Lagerhusförening bekläder han alltjämt revisorsposten och är dessutom styrelseledamot i Södra Hallands Kraftförening.

Inom det kommunala livet har Ahlgren varit livligt engagerad och som representant för högern tillhörde han kommunalfullmäktige redan innan det blev storkommun. Sedan 1951 bekläder han ordförandeskapet i kommunalfullmäktige. Dessutom är han ordförande i kommunalstämman, ledamot i skolstyrelsen, i Södra Hallands kommunala samarbetsnämnd och i landskommunernas förbunds Hallandsavdelning.

Personligen är — som väl de flesta vet — godsägare Ahlgren en synnerligen gemytlig och trevlig man, som förvärvat sig enbart vänner. Och det kommer säkerligen att visa sig på högtidsdagen.

Cel.

NUFFIELD UNIVERSAL
är alla årstiders traktor...
... och alla tiders också, säger de som prövat den.
Dessutom — servicen är perfekt både när det gäller redskap och reservdelar.

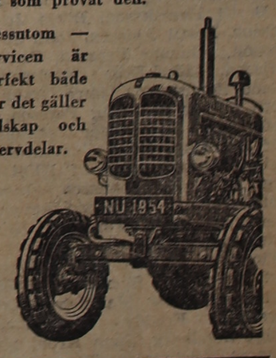

LAHOLMS AUTOMOBILAFFÄR
Laholm - Tel. 142
Aukt. återförsäljare för
SVENSKA TRAKTOR AB
Stockholm 13

Markaryds-bygden

Laholms Tidnings lokalredaktion: Markaryd, Villagatan Redaktör Sven B. Jönsson. Tel. 10150.

Vid onsdagens sunnerboting

avkunnades slutdom angående dödskörningen på Riksettan mellan Timsfors och Axhult den 10 jan. 1952, då en affärsföreståndare i Markaryd under bilfärd till Strömsnäsbruk i svår halka körde i diket, varvid en kollega till bilföraren från sistnämnda plats dödades. Den dödskördes dödsbo krävde affärsföreståndaren på stora belopp. Bilföraren i sin tur hade försökt göra kronan ansvarig för olyckan genom uraktlåten grusning av vägen, men detta ogillades. Häradsrätten förpliktade bilföraren att till den förolyckades dödsbo utbetala 1.583:50 för kostnader i samband med dödsfallet samt livränta till änkan med 350 kr. pr månad så länge hon förblir ogift och 175 kr. pr månad till vartdera av hennes tre barn till 21 års ålder. Vidare 5 proc. ränta på beloppen räknat från den 4 april 1953. Från dessa belopp skall frånräknas de belopp som änkan och barnen kan utfå från försäkrings anstalt eller ålderspension.

— En bilförare från Markaryd var åtalad för en kollision i korsningen Villagatan—Hyltevägen i köpingen den 29 jan. i år. Enligt åklagaren hade bilisten inte iakttagit nödig varsamhet då han kollide rat med en lastbil. Lastbilsföraren var även åtalad för vårdslös körning vid samma tillfälle. Personbilens förare bestred åtalet medan lanstbilens förare erkände. Vid kollisionen uppstod skador på båda fordonen.

Skola på väster?

I samband med en tomtförsäljning vid det senaste fullmäktigesammanträdet i Markaryd förde en del fullmäktigeledamöter på tal var den nya skolan skall ligga. Sedan länge är det känt att skollokalerna i Markaryd inte räcker till för det stigande antalet elever som väntas under de närmaste åren. Diskussionen inleddes av hr Jackson, som frågade huruvida fullmäktige låtit reservera mark för en planerad skolbyggnad och ansåg att det inte vore mer än riktigt om denna skolbyggnad förlades till något område väster om järnvägen. Han fick därvid instämmande av såväl hr Graneskog som hr Martinsson. Det område som nu aktuellt passade emellertid inte för en skolbyggnad då området var för litet enligt de upplysningar som kommunalkamreren lämnade vid sammanträdet. Men med det intresse för en skola på väster som finns inom fullmäktigekåren torde man säkerligen kunna leta upp ett större och ännu bättre område väster om järnvägen. Fullmäktiges ordf. överlärare Stefan Granström trodde för sin del att man inte skulle kunna finna någon lämplig plats väster om järnvägen utan han var övertygad om att när frågan blir aktuell så kommer den nya skolan att byggas i anslutning till Markradsplatsen utmed Östergatan.

Söndagens Markarydsfotboll.

Det avgjort största intresset av alla söndagen matcher inom Markaryds område blir matchen på Skärsjövallen där Markaryd och Älmhult gör upp om två synnerligen viktiga poäng. Hur utgången blir är synnerligen svårt att tippa, men någon gång måste det väl lossna för hemmapojkarna. Tyvärr har det inte blivit den genomgripande omändringen som man väntat och tvingas laget även att ställa upp med reserv för Nils Carlsson som inte kan komma hem på grund av semester i Mellansverige. Matchen spelas kl. 13,30 och det gäller sannerligen för publiken att hjälpa till med att heja fram de blåvita till stordåd.

En annan spännande uppgörelse blir det i Timsfors där TIF:s och MIF:s reservlag gör upp om poängen i Smålandsserien div. III. Ett oavgjort resultat eller en seger för gästerna ligger närmast till hands.

Timsfors A-lag spelar sin tredje bortamatch å rad och möter därvid Delary. En klar seger för Timsfors.

Tuthult spelar i Älmhult och har inte stora möjligheter att taga någon poäng från Älmhults reservlag.

Laguppställningar: Markaryd A: Bertil Henriksson, Börje Johansson, Bertil Jonsson, John Johansson, Gunnar Persson, Rune Karlsson, Karl-Erik Karlsson, Roland Sandström, Thure Grahn, Bertil Olsson och Stig Persson.

Markaryd B: Birger Persson, Rolf Branting, Rune Gustafsson, Kjell Svensson, Jan af Klinteberg, Karl E. Johansson, Inge Melin, Roland Karlsson, Ingmar Ebenhart, Kjell Forsberg, Nils Juliusson.

Timsfors A: Leif Gladh, Sture Hedberg, Arne Svensson, Sven Malmberg, Stig Malmberg, Åke Larsson, Freddy Rossander, Bengt Sundberg, Sune Kronkvist Lennart Kristensson, Tage Kronkvist.

Sunnerbogruppen fel.

Matchen i första spelomgången här den 8 aug. mellan Virestad—Älmhult 4—0 spelades endast som vänskapsmatch och kan ej godkännas som seriematch, eftersom speltiden bara var en timme och ingen godkänd domare dömde. Det torde alltså bli omspel senare.

Efter rättelse har tabellen följande utseende:

Sunnerbogruppen

Markaryd	8	7	1	0	33—11	15
Älmhults BK	8	6	0	2	24—15	12
Strömsnäs	8	4	3	1	27—17	11
Älmhults B	7	5	0	2	19—10	10
Hallaryd	8	4	0	4	21—18	8
Timsfors	8	3	1	4	19—28	7
Virestad	7	3	0	4	17—17	6
Hinneryd	8	2	1	5	16—24	5
Tuthult	8	1	2	5	20—26	4
Diö	8	0	0	8	6—36	0

Friidrott i Markaryd.

Den nu i det närmaste avslutade friidrottssäsongen har för Markaryds IF:s del varit enbart glädjande. Sedan föreningen återfått sina gamla stjärnor Lennart Jönsson och Kjell Bengtsson har intresset blivit betydligt större även bland de övriga friidrottarna och de nu avslutade klubbmästerskapstävlingarna ger ett klart besked att bredden vuxit ut betydligt under året. En annan glädjande företeelse är att damidrotten fått vind under sina vingar. En klubbmatch var planerad mot Ljungby IF:s damer men dessa skickade återbud några minuter innan tävlingarna skulle börja. Troligtvis var man rädd för de förnämliga resultat som flickorna gjort under träningen. En annan glädjande företeelse är att så många juniorer har deltagit och tränat och man har all anledning att förvänta ännu bättre resultat nästa sommar. I år har föreningen vunnit Smålandsserien div. II och återfinner vi Markaryd nästa år i Smålandsserien div. I. Lennart Jönsson har gjort en särskilt fin insats genom att bliva Smålandsmästare i 10-kamp, 5-kamp och 400 meter samt blev han 2:a i 400 meter häck.

Klubbmästerskapen som varit uppdelad på ett flertal kvällar har inte alltid gynnats av något bättre tävlingsväder utan snarare tvärtom. Trots detta har en hel del fina resultat gjorts vilket framgår av nedanstående resultatlista:

S e n i o r e r:

100 m: 1) Lennart Jönsson 11,5. 2) Ingmar Ebenhart 12,1. 3) Gunnar Persson 13,8.

400 m: 1) Lennart Jönsson 52,0. 2) Ingmar Ebenhart 58,5.

Längd: 1) Lennart Jönsson 6,58. 2) Gunnar Persson 5,37. 3) Knut Wallin 5,20.

Höjd: 1) Roland Carlsson 1,60. 2) Bo Borg 1,55. 3) Stig Persson 1,35.

Tresteg: 1) Ingmar Ebenhart 11,81. 2) Rune Carlsson 11,10.

Kula: 1) Sven Sandberg 10,92. Lennart Jönsson 9,68. 3) Ingmar Ebenhart 8,04.

Diskus: 1) Sven Sandberg 34,24. 2) K. E. Svensson 33,27. 3) Lennart Jönsson 30,50.

Spjut: 1) Rune Carlsson 41,69. 2) Sven Lindkvist 40,33.

18—20-års j u n i o r e r:

100 m: 1) Stig Persson 12.7. 2) Roland Carlsson 12,9. 3) Sven Lindqvist 13,7.

300 m: 1) Stig Persson 41,0. 2) Bo Borg 42,8. 3) Roland Carlsson 43,6.

Längd: 1 Roland Carlsson 5,15. 2) Kurt Karlsson 4,88. 3) Stig Persson 4,51.

Tresteg: 1) Roland Carlsson 10,70. 2) Inge Bondesson 10,46. 3) Kurt Karlsson 9,90.

Höjd: 1) Roland Carlsson 1,60. 2) Bo Borg 1,55. 3) Stig Persson 1,35.

Kula: 1) Stig Persson 8,84. 2) Karl Wiigh 8,78. 3) Roland Carlsson 7,99.

Diskus: 1) Karl Wiigh 28,03. 2) Roland Carlsson 24,18. 3) Inge Bondesson 24,06.

J u n i o r e r 16—18 år:

80 m: 1) Olle Nilsson 10,6. 2) Egon Persson 11,1. 3) Mauri Pilkavaara 11,5.

300 m: 1) Rune Svahn 45,2. 2) Olle Nilsson 45,7. 3) Egon Persson 45,9.

Längd: 1) Rune Svahn 4,70. 2) Egon Persson 4,45. 3) Olle Nilsson 4,45. 4) Mauri Pilkavaara 4,44.

Tresteg: 1) Olle Nilsson 10,01. 2) Rune Svahn 9,45. 3) Mauri Pilkavaara 9,20.

Höjd: 1) Rune Svahn 1,30. 2) Mauri Pilkavaara 1,30. 3) Bengt Andersson 1,30. 4) Egon Persson 1,30. 5) Olle Nilsson 1,30.

Kula: 1) Olle Nilsson 12,00. 2) Egon Persson 11,78. 3) Mauri Pilkavaara 10,79. 4) Rune Svahn 10,74.

Diskus: 1) Rune Svahn 24,72. 2) Olle Nilsson 24,48. 3) Bengt Andersson 22,14.

D a m e r:

80 m: 1) Marianne Nilsson 12,2. 2) Barbro Larsson 12,9. 3) Svea Andersson 13,9.

Höjd: 1) Marianne Nilsson 1,20. 2) Britta Johansson 1,20. 3) Barbro Larsson 1,13.

Längd: 1) Britta Johansson 3,87. 2) Marianne Nilsson 3,80. 3) Svea Andersson 3,78.

Slungboll: 1) Barbro Larsson 35,15. 2) Marianne Nilsson 32,90. 3) Svea Andersson 28,40.

Kula: 1) Barbro Larsson 8,55. 2) Marianne Nilsson 7,99. 3) Svea Andersson 7,27.

Diskus: 1) Marianne Nilsson 22,40. 2) Britta Johansson 19,62. 3) Barbro Larsson 19,46.

F l i c k o r:

80 m: 1) Anita Svensson 13,0. 2) Ros Stanfors 13,0.

Längd: 1) Inga-Carin Svensson 3,91. 2) Ros Stanfors 3,70. 3) Anita Svensson 3,42. 4) Ingrid Johansson 3,35.

Höjd: 1) Inger Lindberg 1,08. 2) Agneta Andersson 0,92.

Slungboll: 1) Inga-Carin Svensson 28,40. 2 Agneta Andersson 20,90. 3) Anita Svensson 20,70.

Kula: 1) Anita Svensson 5,35.

Tipsapparat i Markaryd stals - ligger i Lagan

UNGDOMLIGA TJUVAR HÄRJADE I PRESSBYRÅN.

Polisen i Malmö satte i torsdags stopp för 3 yrkesskole elevers stöldraider inom södra och mellersta Sverige och vid förhör inför landsfiskalen i Markaryds distrikt i går klarlades ett stort antal inbrott och inbrottsförsök, bl. a. i pressbyråns kiosk i Markaryd.

Ynglingarna, som är mellan 15 och 16 år gamla är hemmahörande i Malmö, Tidaholm och Örebro och de var elever vid Fagereds yrkeshem i Lindome varifrån de avvek i söndags. De ställde först färden till Göteborg där de stal en bil. Med denna körde de till Vara där en ny bil stals och Göteborgsbilen lämnades kvar. Efter ytterligare "bilbyten" i Skara och Kalmar kom ynglingarna natten till onsdagen till Markaryd där inbrott gjordes i pressbyråns kiosk där cigarretter, pengar och choklad stals till ett värde av 350 kr. Vid inbrottet tog de även med tipsapparaten, innehållande pengar och tipslappar.

Tipslapparna anträffades på torsdagseftermiddagen i en skogsbacke i närheten av Timsfors och där fanns även ett tiotal kakor choklad. Tipslapparna skickades omedelbart till Tipstjänst och de kommer att få vara med i tävlingen. Man reserverar sig dock för den möjligheten att alla kommit till rätta.

Från Markaryd ställdes färden till Lagan där ett nytt inbrott gjordes. Stöldraiden fortsatte därefter upp över Göteborg och ner till Malmö och överallt utmed vägarna gjordes inbrott och inbrottsförsök i bensinmackar. I Malmö igenkändes en av ynglingarna av en kriminalare och i bilen fann man en hel del tjuvgods. Tipsapparaten ligger på Lagans botten strax norr om Strömsnäsbruk där ynglingarna kastat den.

Predikotur för Bernh. Bondesson oktober 1954:

Den 4 iÖssjöahult hos Arth. Salomonsson kl. 19.30;

Den 5 i Klausön hos John Gustavsson kl. 19.00;

Den 6 i Esphult hos Alma Svensson kl. 19.00;

Den 7 i Kärr hos Arth. Andersson kl. 19.00;

Den 8 i Extorp, Missionshuset kl. 19.00;

Den 9 i Jungfrugård hos Johan Pettersson kl. 16.00.

Tågtider vid VEINGE

fr. o. m. den 1/9 1954.

Ankommande tåg från station:

Laholm	0.09
Halmstad C	6.17
Halmstad C	6.28
Hälsingborg F	7.30
Malmö C Hässleholm	7.42
Varberg	8.30
Göteborg C (2)	9.43
Malmö C Hässleholm	9.46
Malmö C Hälsingborg F	9.49
Göteborg C (1)	10.06
Halmstad C	11.04
Hälsingborg F	11.46
Göteborg C	12.16
Malmö C Hässleholm	13.11
Halmstad C	13.12
Malmö C Hälsingborg F	15.22
Hässleholm	15.24
Göteborg C	15.54
Hälsingborg F	16.32
Malmö C Hässleholm	17.42
Göteborg C	17.45
Malmö C Hälsingborg F	18.13
Halmstad C	18.30
Göteborg C (1)	18.39
Malmö C Hässleholm	20.12
Göteborg C	20.28
Halmstad C	21.27
Malmö C Hälsingborg F	22.13
Malmö C Hässleholm	22.40
Göteborg C	23.31

(1) = Snälltåg
(2) Soh utgår tåget från Halmstad C

Avgående tåg till station:

Halmstad C	0.09
Hässleholm Malmö C	6.19
Hälsingborg F Malmö C	6.29
Göteborg C	7.32
Halmstad C	7.46
Hälsingborg F Malmö C	8.33
Hälsingborg F	9.51
Göteborg C	9.54
Hälsingborg F Malmö C (1)	10.08
Hässleholm Malmö C	10.13
Hälsingborg F	11.06
Göteborg C	11.48
Hässleholm Malmö C	12.18
Halmstad C	13.15
Hälsingborg F Malmö C	13.16
Göteborg C	15.28
Hälsingborg F Malmö C	16.01
Hässleholm Malmö C	16.03
Halmstad C	16.33
Halmstad C	17.46
Hälsingborg F Malmö C	17.48
Göteborg C	18.16
Hälsingborg F Malmö C (1)	18.40
Hässleholm Malmö C	18.45
Halmstad C (2)	20.15
Hälsingborg F	20.29
Hässleholm	21.29
Halmstad C (3)	22.15
Halmstad C	22.42
Laholm	23.35

(1) = Snälltåg
(2) Tåget framgår till Varberg utom dag före sön- och helgdag
(3) Tåget framgår till Varberg natt före och efter sön- och helgdag.

Laholms Tidning utvidgar

Tack vare upplageökning och större annonstillströmning har det blivit nödvändigt för Laholms Tidning att göra utvidgningar. Laholms Tidning har nämligen för leverans i höst inköpt en ny fyra magasins ultramodern sättmaskin av märket Linotype. Linotype-fabrikerna har rykte om att tillverka världens förnämsta sättmaskiner. En bild av den nya maskinen ses här bredvid. Maskinen, som med tillbehör har ett inköpspris av c:a 60.000 kr., skall levereras i höst.

Nyförvärvet nödvändiggör utvidgning av tidningens sätterilokaler, en utvidgning som genast skall igångsättas.

Utökningen av maskinparparken ger Laholms Tidning resurser att tillhandahålla läsekretsen en ännu bättre ortstidning.

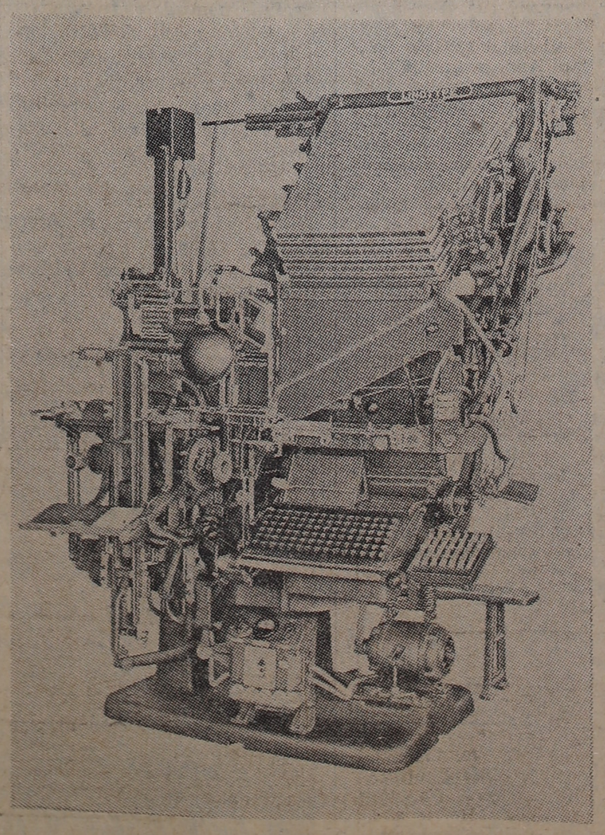

Laholms Tidning - Er tidning

GÖTEBORGS UNIVERSITET FÅR DONATION, 10,5 MILJ.

GÖTEBORG i dag.

Göteborgs universitet startar under goda auspicier. Fr. o. m. 1 oktober träder en donation i kraft på 10,5 milj. kr., som i all synnerhet kommer universitetet till godo. Det är dir. Axel Adler som skänker detta belopp till förmån för den högre undervisningen i Göteborg, varmed förutom universitetet avses Chalmers, Handelshögskolan och Valands konstskola. Donationen uppdelas i två fonder.

TILL IDRÖTTSSEKRETERARNA

På förekommen anledning vill vi poängtera, att Laholms Tidning gärna inför samtliga laguppställningar för fotbollslagen vare sig dessa spela hemma eller borta. Men dessa uppställningar måste vara oss tillhanda senast torsdag kväll och böra insändas skriftligen.

IDRÖTTSRED.

5,000 FALSKA . . .

(Forts. fr. föreg. sida.)

att bubblan inte sprack förrän kamrern pensionerades och en ny man trädde till.

Sammanlagt har han gjort betydligt över 5,000, men de första är redan preskriberade brott och 5,000 är det antal som är aktuellt i samband med åtalet.

När affärsmannen kommit riktigt i gång med förfalskningarna lyckades han skrämma bankkamrern till tystnad.

SÖNDAGENS SERIEFOTBOLL:

LIF möter Skogaby i Laholm Växtorp har Hallandia hemma

LBK HAR POÄNGCHANS I GETINGE

Det börjar bli ganska långt lidet på hösten men ännu har vi fyra spelsöndagar kvar i serierna innan årets fotboll definitivt upphör. Och mycket kan hända på den tiden.

LIF möter Skogaby

två söndagar efter varandra varvid den första matchen spelas i Laholm i morgon kl. 14 och den andra nästa söndag i Skogaby. Det senare laget har ju gjort en ovanligt god insats i årets fotboll, blev finalister i LT-cupen och har sedan gjort många bra matcher. Laget ligger nu på femte plats i tabellen med 8 poäng, samma som Trönninge men en match mindre spelad. Chansen finns ju också att laget kan gå upp ett pinnhål och så småningom blanda sig i slutstriderna. Men i morgondagens match saknar laget den inkallade Allan Brorsson och detta är ju ett stort plus för hemmalaget. Detta har genom seger faktiskt vissa små möjligheter att gå upp till serieledningen. Men då skall förstås Leikin få klå i Trönninge och Nyhem av Start. Men värre under har hänt. Emellertid bör det bli en spännande och bra kamp i morgon. Matchen börjar kl. 14 och kl. 12.15 möts B-lagen.

Följande spelare i Skogaby Bollklubb samlas vid Konsum söndag kl. 11.45. A-laget: Rune Bengtsson, Inge Johansson, Stig Bengtsson, Tage Johansson, Gunnar Andersson, Ali Bengtsson, Per Magnusson, Ove Örjansson, Torsten Karlsson, Kaj Borgling, Bertil Larsson.

B-laget: Lennart Karlsson, Kjell Jönsson, Börje Andersson, Gunnar Hindgren, Gunnar Knutsson, Gert Bengtsson, Gunnar Jansson, Karl-Gustav Sjöström, Stig-Arne Larsson, Inge Hansson, Lennart Johansson, Rune Harrysson.

LIF:s A-lag samlas kl. 13,30: J. E. Lundblad, K. G. Alm, N. Harrysson, W. Karlsson, J. Johansson, S. Nilsson, H. Ottosson, K. E. Karlsson, J. E. Persson, Kj. Nilsson och S. Ivarsson.

B-laget samlas kl. 11,45: E. Jonsson, G. Ljungberg, E. Waldén, J. E. Harrysson, G. Karlsson, K. G. Andreasson, K. Nilsson, B. Persson, R. Vernersson, B. Mauritzson, N. Jönsson.

Laholms BK spelar i Getinge

och man får hoppas, att de grönvita har bägge poängen med sig hem. Ty Getinge har verkat ganska tama i vår. Men det gäller ju dock att inte underskatta dem på sin egen plan. Följande spelare samlas vid Centralkaféet i morgon kl. 10,15 för resa till Getinge: Kurt Svensson, Sven Viktorsson, Lennart Jönsson, Lennart Olsson, Olle Nilsson, Bengt Wilsson, Bo Månsson, Bror-Erik Johansson, Olle Johanson, Kjell Berggren, Åke Andersson.

Jerry Axelsson, Sven Kristoffersson, Göran Holmberg, Bo Axelsson, Assar Johansson, Rolf Arnshed, Stig-Gösta Nilsson, Sv. Eriksson, Erling Johansson, Hasse Magnusson, Gösta Lindgren, Gunno Nilsson.

Växtorps Bois tar poäng

när laget i morgon möter Hallandia — annars skulle det vara bra konstigt. Ty hittills har det starkt föryngrade Oskarströmslaget inte fått en enda sådan medan Växtorp ordnat ihop 7 poäng. Med den goda form, som Växtorp visat hela hösten så blir det säkerligen en trevlig match och Patly är ju nu i en mycket god form. Därför kan man bespetsa sig på en trevlig uppgörelse. Den börjar kl. 14 och följande Växtorpsspelare samlas kl. 13.30 på planen: Hans Åkerlund, Bror Andersson, Hans Lennart Karlsson, Lennart Pettersson, Hasse Bengtsson, Stig Bengtsson, Bernt Johansson, Gösta Karlsson, Folke Karlsson, Harry Andersson, Bertil Brokvist, Sten Johansson, Kjell Svensson.

Hishult möter Centern

och matchen går i Halmstad varvid man får hoppas, att Hishult gör om samma bravad som Skogaby — nämligen att vinna över Halmstadslaget. Ty Hishult behöver gott poäng.

Följande spelare i Hishults AIS samlas söndag kl. 9.00 för resa till Halmstad: Erik Hjalmarsson, Arne Larsson, Rolf Åkesson, Bertil Karlsson, Åke Johansson, Östen Nilsson, Jan Johnsson, Kjell Å. Karlsson, Nils Johansson, Arne Olsson, Sten Karlsson, Åke Karlsson.

Simlångsdalen till Ränneslöv.

Av den ledande trion i div. III har nog Ränneslöv den lättaste matchen då laget skall spela mot Simlångsdalen på hemmaplan. Ty Simlången tillhör inte de allra starkaste utan det bör kunna bli två poäng till hemmalaget. I söndags vann nämligen Veinge på bortaplan och när nu Ränneslöv har fördelen av hemmaplan, så bör det gå vägen. Det gäller ju också att inte tappa en enda poäng om laget vill vara med till slutspurten. Matchen börjar kl. 14 och kl. 12.15 möts B-lagen.

Följande spelare i Ränneslöv samlas kl. 13.30: Olle Ottosson, Olle Nilsson, Åke Svensson, Rolf Olsson, Ragnar Karlsson, Allan Ljungberg, Alf Johansson, Nils Uhlin, Karl Jonsson, Bertil Uhlin, Bengt Lindkvist, reserv Agne Andersson.

B-laget samlas kl. 11.45: Ejnar Nilsson, Benno Eriksson, Holger Nilsson, Olle Gunnarsson, Gunne Andersson, Bengt Nilsson, Ove Johansson, Agne Andersson, Kurt I. Karlsson, Sven Karlsson, Rolf Nilsson, Lennart Hansson.

Samtliga lag anmäl förhinder senast lördag kl. 18, tel. 32.

Ysby reser till Lidhult

och man får väl hoppas att laget har två poäng med sig hem när man nu möter jumbolaget. Ysby har inte fått så mycket av den varan ännu men har spelat bra och det blir säkert utdelning morgon får vi hoppas.

Följande spelare i Ysby B samlas hos S. Larsson i morg för resa till Lidhult kl. 12 Torsten Nilsson I, Sune Carls Torsten Nilson II, Erik Eriksso Curt Benson, Bertil Johnsson, Bo Christoffersson, Tage Ottosson, Ebbe Bengtsson, Ragnar Andersson, Rune Johansson, Rune Ottosson.

Kornhult—Hasslöv

möts i morgon och det blir säkerligen en mycket intressant uppgörelse. Hasslöv har varit i en vågdal i höst men det verkar som om laget vore på väg upp ur densamma. I söndags vann Hasslöv en meriterande seger över Lidhult med 4—1 och det gäller allt för Kornhult att ligga i från början för att få med något av de dyrbara poängen. Men Sune Bjäredahls goda lärdomar börjar nu ge frukt och det blir säkerligen en spännande uppgörelse. Matchen spelas på Kornhults idrottsplats kl. 13.30 och följande Kornhultsspelare samlas på planen på söndag kl. 13.00: Erik Johansson, Rutger Almansson, Stig Hjalmarsson, Tony Turesson, Sune Bjäredahl, Tage Götesson, Tage Karlsson, Leif Svensson, Allan Olsson, Sten Hjalmarsson, Kurt Hansson, Nisse Johansson, Bert Hansson.

Anmäl förhinder tel. 109 Skogsgård.

Hasslövs IS A-lag avreser till Kornhult från planen söndag kl. 12 med följande spelare: Ingvar Eriksson, Helge Eriksson, Ingvar Nilsson, Börje Leijon, Ove Alm, Arne Bengtsson, Tore Johansson, Hasse Svensson, Lennart Bengtsson, Bengt Åke Gunnarsson, Edvin Lindén, Sune Pålsson, Tuve Pettersson och Sven Åke Johnsson.

Serieledarna till Skottorp.

Med ytterst knapp marginal — endast målkvot — leder Knäreds IK div. III före Ränneslöv och Veinge. Men den marginalen vill man nog behålla och det är därför givet, att Skottorpspubliken i morgon får se en verklig fight. Ty Skottorp behöver också poäng för att hänga med och trots vissa svårigheter med spelarna har laget i höst gjort många bra matcher. Så att någon seger "i förskott" duger det inte för Knäred att ta ut. En spännande uppgörelse bör det bli och på hemmaplan bör väl Skottorp ha chansen till åtminstone en poäng.

Matchen börjar kl. 14 och följande spelare samlas kl. 13.30 på planen: Hans Jönsson, Stig Nilsson, Lars Olle Nilsson, Helge Persson, Sven Andersson, Sven Nilsson, Ihril Karlsson, Kjell Johansson, Bengt Johnsson, Karl Erik Karlsson, Karl Persson.

Knäreds IK.

A-laget samlas i morgon kl. 12,30 hos Sven Svensson för resa med buss till Skottorp.

SNÖ OCH KYLA I TYSKA BERGEN.

Vintern har i år ovanligt tidigt gjort sitt inträde i bergstrakterna i södra och västra Tyskland. Natten till torsdagen föll i alperna i genomsnitt 50 cm nysnö, och temperaturer på ned till 14,5 minusgrader uppmättes. På Zugspitze, Tysklands högsta bergstopp, är snötäcket 120 cm.

Även i Baden-Württemberg snöade det natten till torsdagen. På Feldberg i Schwarzwald var det 5 grader kallt och 10 cm snö föll som dock åter smällte under dagens lopp.

Också Hochsauerland kläddes under natten i vitt, vilket är mycket ovanligt i september. På många håll där har man ännu inte hunnit bärga skörden.

Samtidigt rasar en häftig storm utmed den tyska nordsjökusten och hamnarna på Helgoland och i Cuxhaven är överfyllda med skyddssökande fartyg.

LAHOLMS TIDNING i ANNONSERA DÄRFÖR läses alltid i ortstidningen. EN ANNONS

Tjeckerna leder

Källevågh håller stilen — två i landslagsdebut

Tjeckoslovakien leder efter första dagen både herr- och damkampen mot Sverige, den förra med 54—52 och den senare med 43—23. Herrarnas siffror torde vara något bättre än man väntat i förväg, medan man kanske hoppats litet mer av flickorna.

Landskampen gick på Arméstadion, där det var långt ifrån fullsatt. C:a 25,000 åskådare hade infunnit sig. Resten hade förmodligen skrämts bort av det dåliga vädret. Under själva ävlingarna var det visserligen [illegible]pehållsväder men rätt ky[illegible] i luften.

[illegible] svenskt bakslag kom redan i [illegible]löpgrenen, där man visser[illegible]ktat Jungwirth men räk[illegible]d att åtminstone platserna [illegible]ast honom skulle besättas av Ingvar Ericsson och Dan Waern. Det blev i stället en överraskande tjeckisk dubbelseger. En ny motgång kom i tresteg, där Roger Norman trots goda 15,16 fick se sig slagen av Rehak, som friskade i med hela 15,48 vilket är nytt tjeckiskt rekord.

Men det fanns glädjeämnen också. På korta häcken var Kenneth Johansson snabbast med 14,9 och där gladde P. E. Johansson med att rädda tredjeplatsen för tjeckiske mästaren Tosnar. På 5,000 m. visade Bertil Källevågh goda takter. Åt Zatopek kunde han givetvis ingenting göra, men den andre tjecken och Calle Lundh slog han klart och blev alltså tvåa i sin landslagsdebut. Att sedan paret Gösta Brännström och Lars Erik Wolfbrandt skulle vinna dubbelt på 400 meter var vad man räknat med liksom att alltid pålitlige Ragge Lundberg trots att han själv förklarat sig inte vara i form skulle vara överlägsen i stav. 4,40 gled han över i första hoppet och hade även ett rätt gott försök på nya europarekordhöjden 4,47.

Damerna gick det som sagt sämre för. Bara en enda seger av förstadagens sex grenar blev det. Det var Britt Mårtensson som vann 100 m. på hyggliga 12,3.

Resultat:

100 m.: 1) Janecek, Tj., 10,7, 2) Carlsson, S, 10,9, 3) Westlund, S, 10,9, 4) Hlidek, Tj, 11,0.

1,500 m.: 1) Jungwirth, Tj, 3,55,8, 2) Zvolensky, Tj, 3,56,2, 3) Ericsson, S, 3,58,6, 4) Waern, S, 4,01,3.

110 m. häck: 1) K. Johansson, S, 14,9, 2) Krul, Tj, 15,0, 3) P. E. Johansson, S, 15,2, 4) Tosnar Tj, 15,3.

400 m.: 1) Brännström S, 48,3, 2) Wolfbrandt, S, 48,9, 3) Vrecnik, Tj, 49,0, 4) Podebrad, Tj, 49,3.

Diskus: 1) Cihak, Tj, 51,61, 2) Merta, Tj, 51,50, 3) Arvidsson, S, 49,67, 4) Lindman, S 46,39.

Stav: 1) Lundberg, S, 4,40, 2) Allard, S, 4,15, 3) Saxa, Tj, 4,10, 4) Kreicar, Tj, 4,00.

3,000 m. hinder: 1) Brlica, Tj, 9,04,4, 2) Söderberg, S, 9,05,6, 3) Slavicek Tj, 9,11,0, 4) Boudrie, S, 9,13,6.

5,000 m.: 1) Zatopek, Tj, 14,24,4, 2) Källevågh, S, 14,33,4, 3) Ullsperger Tj 1443,6, 4) Lundh, S, 14,55,6.

Tresteg: 1) Rehak, Tj, 15,48, 2) Norman, S, 15,16, 3) Karlbom, S, 15,03, 4) Mracek, Tj, 14,89.

4×100 m.: 1) Sverige, 41,8, 2) Tjeckoslovakien 41,9.

Tiokamp:

100 m.: Moravec, Tj, 11,2, 2) Eriksson, S, 11,6, 3) Widenfeldt, S, 11,6, 4) Vlcek, Tj, 11,9.

Längd: 1) Moravec, Tj, 6,84, 2) Eriksson, S, 6,65, 3) Vlcek, Tj, 6,51, 4) Widenfeldt, S, 6,40.

Kula: 1) Eriksson, S, 12,13, 2) Vlcek, Tj, 12,08, 3) Widenfeldt, S, 11,96, 4) Moravec, Tj, 11,34.

Höjd: 1) Widenfeldt, S, 1,90, 2) Eriksson, Moravec och Vlcek, alla 1,73.

400 m.: 1) Moravec, Tj, 51,0, 2) Eriksson, S, 52,5, 3) Widenfeldt, S, 53,2, 4) Vlcek, Tj, 54,4.

Sammanlagt efter de fem första grenarna: 1) Moravec, Tj, 3,597 p., 2) Widenfeldt, S, 3,427, 3) Eriksson, S, 3,341, 4) Vlcek Tj, 3,105 p.

Resultat, Damer:

100 m.: 1) Britt Mårtenssan, S, 12,3, 2) Streiczkova, Tj, 12,6, 3) Vodiczkova, Tj, 12,9, 4) Gerd Svenson, S, 13,1.

Längd: 1) Modrachova, Tj, 5,55, 2) Svozilova, Tj, 5,55, 3) Karin Mårtensson, S, 5,52, 4) Greta Magnusson, S, 5,34.

Spjut: 1) Zatopkova, Tj, 51,36, 2) Ingrid Almqvist, S, 44,02, 3) Cukrlova, Tj, 42,26, 4) Maj-Britt Nilsson, S, 39,69.

Kula: 1) Tischlerova, Tj, 13,75, 2) Vooborzilova, Tj, 12,81, 3) Eivor Olsson, S, 12,44, 4) Birgith Kihlström, S, 12,39.

80 m. häck: 1) Fendrichova, Tj, 11,7, 2) Stina Cronholm, S, 12,1, 3) Kekeljova, Tj, 12,3, 4) May Hjertberg, S, 12,5.

Diskus: 1) Mertova, Tj, 43,84, 2) Vrabelova, Tj, 42,43, 3) Barbro Schönborg, S, 41,42, 4) Ingrid Olander, S, 38,22.

Sverige fick finska redskap med av misstag

Vid den svenska truppens ankomst till Prag visade det sig att man av någon outgrundlig anledning fått med sig finska landslagets spjut och stavar i bagaget. Finnarna möter Ungern i Budapest på lördag och söndag, och på något sätt hade en del av den finska utrustningen kommit vilse och hamnat hos svenskarna. Under fredagen ämnar de svenska ledarna eftersända spjuten och stavarna till Budapest och man får ju hoppas att de kommer fram i tid.

Finska spjut saknas inte heller i det svenska bagaget. Knut Fredriksson och Otto Bengtsson har sex finska björkspjut med sig.

Sömnmedel

En man hade tappat en kakelugn på foten, varför han hade svårt att somna. Han lånade därför två sömntabletter av en granne.

Den första tabletten var inte tillräcklig, han somnade visserligen, men efter en timme vaknade han igen och slukade den andra tabletten. Då sov han som en stock hela natten.

När han vaknade på morgonen, upptäckte han att den andra tabletten låg kvar på nattduksbordet. Däremot saknade han en kragknapp som hade legat bredvid, vilket meddelas i varnande syfte. Kragknappen bör bäras utanpå sköldkörteln, som nu kommit till heders igen.

Monarks guldlag från England trampar på nytt svensk mark

Monarks "guldlag" från Sixdays i England — där de för övrigt blev världsbäst — trampar nu åter svensk mark. I går morse kom de med Britannia till Göteborg, varefter hela gruppen med lagledare Rolf Güllich i spetsen för förare och mekaniker samlades till en konferens på Monark-fabriken i går middag, då man diskuterade erfarenheterna från Englandstävlingen, ev. anmärkning mot maskinerna o. dyl. Och det blev som sagt synnerligen lindrigt.

Monarks motorchef, disp. Lennart Warborn, kom själv ut till fabriken för att gratulera pojkarna till den strålande triumfen, och det blev ett kort och koncist men inte desto mindre hjärtligt tack. — Tacktalet löd nämligen kort och gott:

— Tack, ska ni ha, grabbar. Ni har skött er storartat och gjorde såväl er själva som Monark-motorcyklarna den största heder. Edra vackra framgångar har också väckt stor uppmärksamhet såväl i den svenska som utlandspressen.

Vi skulle gissa att orden gick direkt till hjärtat på förarna, men så är man ju också ett gott kamratgäng.

"Jag beställde ju åtta guldmedaljer"

— Vi passade också på att tala med lagledaren, ing. Rolf Gülich, som givetvis var stolt över pojkarnas insatser, även om han redan före själva tävlingen kände sig ganska självsäker på deras framgångar.

— Du minns väl att jag vid sammankomsten före tävlingen sa' till dej att jag redan beställt åtta guldmedaljer till Monark, och du ser att jag fick rätt, var hans korta kommentar med spjuverglimten i ögat.

— Men även om det yttrandet var skämtsamt, så hade jag ställt förhoppningarna högt. Genom tidigare tävlingar här hemma visste jag att maskinerna skulle hålla, och de var väl inkörda. Det visade sig ju också under tävlingen att de höll finfint, inte så mycket som en skruv lossnade, och vi har aldrig tidigare haft en så lätt service. Det inskränkte sig nu till att vi fick sköta mat och dryck, samt kontrollera så att de körde in till kontrollerna på rätt tid.

— Vi har fått jämföra våra maskiner med världens alla fabrikat, och de stod sig gott i den hårda konkurrensen, och vad det gäller utseende vara alla överens om att Monarks Blue Arrow var vackrast.

Även utländskt beröm

Kvalitativt fick också våra maskiner ett mycket högt betyg, och såväl lagledaren för Jawas märkeslag liksom närvarande engelska arméexperter uttryckte sin beundran för Monark-maskinens snabbhet och styrka, liksom dess goda vägegenskaper.

Vi hade heller inte överlämnat något åt slumpen, utan noga provkört banans svåraste avsnitt.

— Jag vill också betona, fortsätter ing. Gülich, att pojkarna överlag gjort en utomordentlig prestation och visat sig värdiga att delta i Trophy-lag som helst. Rent privat har det också varit trevligt att vara ledare för dessa grabbar, som även "utom plan" skötte sig finfint och blev populära genom sitt försynta och trevliga uppträdande.

Och nu får vi som sagt börja ladda upp för kommande tävlingar här hemma. En del grabbar tävlar redan på söndag, och nu har vi ju bl. a. Sjuhäradstrofén innan höstsäsongen kulminerar i Novemberkåsan — den kanske mest krävande tävlingen av alla, slutar den skicklige och sympatiske Monarklagledaren.

Trebe

Släktgård i Lejeby har minnen från årtusenden tillbaka i tiden

Alla sydhallänningar vet nog att trakterna kring Lagan på den sydhalländska slätten är rika på fornminnen. En teori är att stenåldersmänniskorna i denna trakt allra först bosatte sig i Ysby och Lejeby, där det vid forsarna i Lagan fanns ett rikt laxfiske och där man även kunde driva jordbruk. I denna urgamla och på fornlämningar rika kulturbygd ligger Rudolf och Ester Bengtsson gård 3/56 mantal Lejeby n:r 1.

Det är en gammal släktgård vilket är skälet till att vi gör ett besök hos makarna Bengtsson. Fru Ester Bengtsson är vänlig att stanna hemma och ta emot, fast det är mitt i skördetiden. Och hon berättar vänligt om gården och dess öden, så långt hon känner dem. Hon kan inte följa släktens öden längre än till 1700-talet, men det är ju inte litet det. Makarna Bengtssons gård ägdes på senare delen av 1700-talet av en man som hette Bengt Larsson. Han var född 1755 och dog den 21 oktober 1792. Han hade en dotter, som hette Christin Larsdotter, och hon gifte sig 1793 med drängen Per Hansson från Lejeby, som därvid även gifte sig till gården.

Per Hansson och hans maka fick fyra barn, och sonen Jöns, som var född den 4 maj 1816, gifte sig sedermera med en kvinna som hette Elna Hansdotter och övertog antagligen vid giftermålet fädernegården. Han blev storpamp i kommunen och var bl. a. kommunalordförande. Han blev något över 60 år gammal.

Fru Ester Bengtsson med ett porträtt av hennes farfar, kommunalmannen Jöns Persson och dennes maka.

Gården övertogs efter makarna Jöns Persson och Elna Hansdotter av sonen Edvard Jönsson, som var född 1862 och avled 1935.

Edvard Jönsson var gift med Pauline Maria Hansson. Dessa makar hade sex barn. Dottern Ester ingick äktenskap med Rudolf Bengtsson, och dessa två makar är som nämnt ägare till Lejeby 3/56 mantal Lejeby nr 1 sedan 1928.

Makarna har en del gamla ärvda saker, men tyvärr har det mesta gått förlorat. Så brukar det vara. Av det som bevarats kan nämnas en s. k. bröllopstavla, ritad av Romberg i Trulstorp 1843. Den har girlanger och blommor och är snirklad och trevlig såsom sådana tavlor brukar vara. Den har följande text:

Minne
af Bröllopsdagen den 22 mars 1843
Jöns Persson
Elna Hansdotter

Säll är den man som fruktar Gud
och gärna vandrar i hans bud.
Hans händers verk, hans hus och all
af Herren Gud välsignas skall.

Av andra minnessaker som fru Bengtsson gömmer och vårdar kan nämnas en "luktevannsdosa" vars silverstämpel förråder, att den är gjord 1877, vidare ett prov på skolslöjd från 1877, ett prov som för övrigt visar, att den tidens skolflickor fick lära sig att brodera med stor skicklighet.

De nuvarande gårdsbyggnaderna på Lejeby 3/56 uppfördes 1910, då gården flyttades från Karseforsvägen till sin nuvarande plats. Den gamla var en kringbyggd gård. Egendomen är på 40 tunnland åker och 45 tunnlands skog. Tre generationer har hållit på med att plantera skog här, berättar fru Bengtsson.

Min farfar satte skog här på gården för 80 år sedan. Och när jag var tio år gammal, var jag med om att sätta trädplantor. För fyra år sedan har våra barn åter planterat skog. Den som min farfar planterade är nu högskog, men än har ingen rört vare sig denna eller senare planteringar.

För Lejeby har laxfisket förr i världen varit ett betydande näringsfång, och fru Bengtsson omtalar att hon när hon var barn kunde se laxar hoppa upp för forsarna. Ägarna till hennes gård har haft laxfiske sedan urminnes tid till 1907, då det inlöstes från dem.

På Rudolf och Ester Bengtssons gård finns flera gravhögar. Förnämligast av den är "Jättegraven" som grävts ut av arkeloger från Lund under ledning av professor Arbman.

En dag 1869 gjorde en dotter till ovannämnde Jöns Persson, Hanna Jönsson, ett märkligt fynd vid denna gravhög. Då hon räfsade vid högen, fastnade en guldklimp i räfsan. Guldklimpen överlämnades till museum, och det befanns d, att seum, och det befanns då, att svärdfäste. Enligt den kände fornforskaren Montelius kan guldknappen dateras till sjunde århundradet efter Krist födelse.

"Jättegraven" ligger väster om Rudolf Bengtssons gårdstomt. Öster om den finns ett annat fornminne, nämligen en offersten. Stenen, som är av ansenlig storlek, har små fördjupningar, där man offrat till övernaturliga väsen, som man i heden tid och kanske även senare trodde på, älvor, vättar, andar.

Med sina forngravar och andra fornminnen ligger makarna Bengtssons släktgård i en miljö, som måste komma gårdsfolket att känna sig ha rötter längre tillbaka i tiden än man kan följa namn och öden på de hänsovna innehavarna av den ärvda gården.

—s.

Rudolf och Ester Bengtssons gård sedd från luften.

Är våra hem väl inredda?

Allt för ofta glömmer man bort att ett hem först och främst skall vara gott att leva i — inte bara vackert och något att visa upp för andra. Det skall inte möbleras si ell. så för att andra har det just så utan vara inrett så att det lämpar sig för den egna familjens sysselsättningar och behov.

Tidskriften Sunt Förnuft har analyserat ett hems funktioner från att det uteslutande är en privat vrå för två till dess hemmets cirkel via småbarnsfamilj, familj med tonåringar och vuxna barn åter slutes till att på nytt bli ett hem för två — men nu i pensionsåldern. Under alla dessa perioder varierar hemmets uppgifter i vissa stycken men alltid gäller att det måste vara så inrett att det fyller de aktuella kraven.

Det arbetas i allmänhet en hel del i ett hem, inte bara i köket. Sömnad och skrivarbete, tvätt och städning, ja även barnens lek är former av arbete, som förekommer i ett hem. Rationellt ordnade arbetsplatser för olika sysslor betyder mycket för trevnaden och hälsan i hemmet och många gånger kan förbättringar på detta område göras med förvånande enkla medel.

När den fasta inredningen är otillräcklig, finns flera möjligheter att hjälpa upp situationen. Överskåp, egentligen avsedda för kökets inredning, löser utmärkt bra förvaringsproblemet i ett trångt sovrum.

De flesta hem har kanske inte något påtagligt behov av ett särskilt skrivbord men däremot ett bord, som samtidigt med att det är mat- eller samlingsbord, kan vara arbetsbord med förvaringsmöjligheter. Ett bord med lös hurts som går på hjul och har utdragsskiva för t. ex. skrivmaskinen samt en god lådindelning kan i sådana fall vara mycket ändamålsenligt, liksom ett väggskåp för sysaker, lappar o. dyl. kan vara betydligt mera överskådligt än en korg eller låda.

I badrummet försiggår ofta en hel del småtvätt och är familjen stor kan det vara något av ett problem att ordna förvaringen av alla personliga toalettgrejor bra. Plastöverdragna trådkorgar och hyllor, som på ett utmärkt sätt rationaliserar köksinredningen, kommer väl till pass även i badrummet. Barnavårdssaker, tvättmedel o. dyl. kan stå överskådligt på "kastrullhyllan"; mor gonduschen behöver inte anstå om man har en bra torkhiss för småtvätten; en extra spegel med bra belysning kan göra besvärliga toalettbestyr till rena nöjet.

Barn behöver också utrymme, där de fritt får härja som de behagar. Visserligen försöker man väl gärna förse klädda möbler med överdrag och placera ömtåliga ting utom räckhåll, om man har småbarn i hemmet — göra hela hemmet "barnvänligt". Men det kan ju finnas tabu-områden, som barnen måste lämna i fred, och över huvud taget bör både små och större telningar ha sin egen vrå. De skall kunna leka så ohämmat som möjligt, och de har ett oavvisligt behov av arbetsro för läxor o. dyl. Med någorlunda fasta gränslinjer mellan vuxnas och barns områden och med tillräcklig omtanke om barnens miljö kan mycket tjat och gnissel undvikas i hemmet.

Alldeles självklart kan man också göra en del för att underlätta husmoderns arbete, både i köket och exempelvis med sömnad och lagning. En god arbetsstol i lämplig höjd, som verkligen lockar till användning, kan göra underverk med en trött rygg; lagom stark och väl placerad belysning bör man alltid försöka hålla sig med i hemarbetet. Det finns numera utmärkta bords- och golvlampor med riktande skärm, som är användbara för en hel del arbeten i hemmet, inte minst sömnad.

Den som vill ha mer ingående råd om val av möbler, textilier, armatur, köksinredning — och inte minst om bosättningens kostnader — kan lämpligen skaffa sig den lilla men gedigna skrift, på vilken denna artikel är byggd, nämligen "Skapa och köpa till hemmet" av inredningsarkitekten Thyra Nordström och budgetkonsulenten Gunnel Petre, nyligen utgiven av Skattebetalarnas Förening. Hur ett hem byggs upp och ges den rätta avvägningen är i hög grad en samhällsekonomisk fråga — men i motsats till de flesta av det slaget en fråga, där var och en personligen kan fatta de avgörande besluten och själv gå till handling.

Båstad

Familjegudstjänst

för församlingens föräldrar o. barn hålles i kyrkan i morgon, Mikaelidagen, "barnens och änglarnas dag" kl. 14 (obs. tiden!); ett särskilt inslag i denna gudstjänst blir ock minnet av skolflickan Gullbritt Rosendal, om vars bortgång det då ock erinras.

Forna konfirmander samlas i morgon, söndag, kl. 14 vid högmässan.

Du kan rädda ett barn åt framtiden!
RÄDDA BARNENS HÖST-KAMPANJ.
Postgiro 900 100

Prenumerera på LT

FRIA ORD

Laholms Tidning.

Jag tillåter mig vördsam korrigera Laholms Tidnings referat av DK-sammanträdet i vad angår stadsplanefrågorna. Varken å sammanträdet eller i protokollet förekommer ordet "Eftersläpning", och enligt samma protokoll har DK absolut inte påtalat någonting för stadsarkitekten. (Tidningsreferatet beror sålunda på eftersläpning på helt andra ställen.)

Laholm den 1/10 54.

Svend Bögh-Andersen
arkitekt, MAA.

*

Det är riktigt, att ordet "eftersläpning", som förekommer i huvud- och textrubrik i LT:s referat, inte finns i protokollet från drätselkammarens sammanträde, något som på vår förfrågan bekräftas av stadskamrer Hellström. Denne upplyser, att kammaren hos byggnadsnämnden begärt intensifiering av stadsplanearbetet på Nelsonska och Lars Hanssonska områdena. Referenten har sålunda dels uppgivit fel adressat för framställningen och dels vid rubriceringen gett protokollets inbörd en subjektiv bedömning, vilket innebär en avvikelse från våra principer om objektiv nyhetsförmedling. Vi hoppas att saken med detta har klarlagts.

Red.

SLU

Halmstad—Tönnersjö krets av SLU

hade på söndagen höstmöte i Getinge Medborgarhus. Mötet öppnades av kretsordf. Rolf von Braun, Getinge, som ledde dagens förhandlingar. Till kretsledare vid försäljning av SLU:s julpublikationer valdes Valter Karlsson. Slättåkra och till ledamot i distriktets valberedningsnämnd valdes Rolf von Braun med Olof Andrén, Halmstad som suppl. Kretsorganisatör Ivar Bengtsson, Torup gav informationer, bl. a. om kretsens medlemsantal som är 1,002, höstens propaganda samt de planerade kommuntävlingarna som under den närmaste tiden planeras av Hushållningssällskapet. Vidare gav han en rapport om kretsens ekonomiska ställning samt årets sommarting i Haverdal. Årets propagandadag blir den 17 okt.

Distriktets politiske talare Sten Karlsson, Mästocka lämnade en rapport om det politiska arbetet. Till värdavd. för kretsens årsmöte utsågs Holms avd. Efter mötesförhandlingarna följde samkväm. Musikdirektör Nils Holmström, Varberg skildrade en musikalisk resa genom fem länder, ett program som livligt uppskattades av publiken. Efter kaffeservering svarade Snöstorps SLU-avd. för ett trevligt sång- och musikprogram.

Slutligen följde samkväm med musik av Sjömanskvartetten. Mötet var besökt av cirka 300 personer.

En sydhallänning
kan inte gärna vara utan
LAHOLMS TIDNING
så gör oss — och honom — tjänsten att rekommendera LT

Offerstenen och "jättegraven" på lantbrukare Rudolf Bengtssons gård.

A. P. Bengtsson

— driftig åkeriägare och husbyggare i sekelskiftets Laholm

Storgatan i vår goda stad Laholm hade förr i tiden ett vida riktigare namn än vad den nu har, nämligen Krokegatan. Vad det var för en storhetsanda som flugit i stadens fäder när de döpte om den är inte bekant, men det var väl vid den tiden då gatan var stadens huvudstråk och då måste den ju ha ett fint namn också.

Vid Storgatans början hade vi den Ahlska fastigheten och det var en pampig gård som hade stora jordområden utanför staden. Det var välbärgat folk, Ahls, men vid den stora kraschen som drabbade så många vid G. P. Ahlgrens konkurs gick också den Ahlska förmögenheten sin kos. Gården inköptes senare av A. P. Bengtsson. Bengtsson var född i Våxtorp men hade i unga år emigrerat till Tyskland och där hade han inhämtat en grundlig insikt i hur ett arbete skulle göras för att få den största möjliga ekonomiska fördelen av den. Han drev jordbruket men såg att det inte var nog utan han upprättade också ett åkeri som drevs ganska stort. Alla handelsresanden som kom hit skulle ju vidare ut på landsbygden och som det inte fanns några andra kommunikationer så måste det finnas hästskjutsar till hands för att kunna betjäna dem.

Bengtsson ville också avlasta en del från fastigheten i stan och därför byggde han uppe vid Örlid en del längor som under många år gick under namnet tyskens längor. Vid Storgatan låg en rätt stor loga som inte var till någon nämnvärd nytta. Denna inreddes till lokal för Frälsningsarmén. Men nu skall ni tro att stans invånare fick bråttom. Hur kunde en människa vara så förmäten att inreda lokal åt några sådana som Frälsningsarmén. Här sattes igång en formlig förföljelse mot dessa som inget ont hade gjort utan ville alla väl och oviljan drabbade inte minst Bengtsson. Dock var man allt för rädd att stöta sig för mycket med honom, ty han var i alla fall en av stans största röstägare och som han inte brydde sig om någon sorts politik var hans röster en mycket stor faktor i vågskålen när det gällde val, och fick man bara hans röster kunde man ju hålla de annalkande "olyckorna" i form av mera liberala element i något så när styr.

A. P. BENGTSSON

BERNHARDINA BENGTSSON

Sekelskiftets lugna takt var något som inte passade Bengtson. Han hade en annan fart i arbetet och kunde också få sitt folk att röra på benen.

Bengtsson blev en stor fastighetsägare i vår stad. Innan han köpt Ahlska fastigheten hade han förvärvat det hus där "Kemiska tvätten" under många år varit inrymd. Den Niemanska fastighet vid Östertullsgatan har han byggt och det s. k. Gärdet är också hans verk. Hur han kunde orka med allt är en gåta men han var en kraftnatur och det behövdes en sådan för att kunna genomföra allt detta i en tid då allt gick mera makligt än nu.

Bengtsson kom tillbaka till sitt hemland 1895 och ingick äktenskap med sin kusin Bernhardina och en mera duglig husmor får man allt leta efter. Med ordning och reda styrde och ställde hon i det stora hushållet. På den tiden skulle ju allt folket bo och äta hos sin husbonde och det var inte lite folk som dagligen skulle ha sin mat från det bordet.

Det var till att arbeta från morgon till kväll och inte blev det några "fritidsproblem" för den som hade så mycket att stå i.

A. P. Bengtsson var född 1849 och dog 1914. Bernhardina Bengtsson var född 1863 o. levde till 1936. Hennes högresta gestalt med den raka hållningen minnes säkert de flesta laholmare än.

Ebba Edquist.

Den helige Mikaels dag

Sabbatstankar

Av komminister Gotthard Sandell Månstad, Göteborgs stift.

Text: Matt. 21: 14—17.

TEMPLET OCH BARNEN.

Låten barnen vara och förmenem dem icke att komma till mig; ty himmelriket hör sådana till.

Matt. 19:14.

Då lärljungarna en gång ville hindra att man bar fram barn till Jesus, för att han skulle lägga händerna på dem och bedja, då tillrättavisade Jesus dem och sade: "Låten barnen vara och förmenen dem icke att komma till mig". En liknande tillrättavisning fick översteprästen och de skriftlärde av Jesus inne i Jerusalems tempel, då de ville hindra barnen där att ropa: "Hosianna, Davids son!" Jesus gläder sig icke blott åt att äldre kommer till templet. Han gläder sig även åt att barnen komma. Själv sade Jesus som tolvåring: "Skulle jag icke vara där min Fader bor?" Helgedomen hade Jesus här. Det är de äldres plikt att se till att barnen få helgedomen kär. Redan som små skola de föras till det Heliga dopet, för att införlivas i den kristna gemenskapen. Och du fader eller moder tag ditt barn så fort som möjligt och låt det få komma till söndagsskolan! Tag det med till övriga gudstjänster! Barnen behöva den fostran, som kyrkan ger. Det är så mycket som vill lägga beslag på de unga. Därför giv dem stöd och hjälp! Låt dem få gå till templet — till söndagsskolan, så att de lära sig var hjälpkällorna finnas till ett sant kristet liv. Templet bör vara en kär plats för barnen. Där skola de lära sig lova och prisa sin skapare och icke minst den store barnavännen Jesus Kristus. Må templet genljuda av unga röster — må lovet stiga till höjden från barns och spenabarns munnar. Så vill Herren ha det. Så förmenen då icke barnen komma till Jesus, ty himmelriket hör sådana till.

Amen.

Låt mig se hur Du går - och jag skall säga Dig vem Du är

LITET PLOCK UR ANTECKNINGAR AV J. P.

Säg mig med vem du umgås och jag skall säga dig vem du är! lyder ett gammalt ordspråk och detta är nog så riktigt. Men det är också på mycket annat som man kan läsa en människas karaktärsegenskaper. Först då låt oss fästa oss vid en människas gång.

Ett kort snabbt uttaget steg betyder käckhet och handlingskraft.

Långa steg tages ofta av tänkande personer, äro stegen därtill snabba så ser man i den som tager dem en för tillvarons höjder avsedd person.

Den som "drager benen efter sig" kommer troligtvis icke att utföra några bragder.

Flyktig gång kännetecknar vanligtvis flyktighet och vankelmod i vad som företages.

Tillgjord gång är tillgjord karaktär.

Naturliga människor har naturlig gång.

Den som under sin gång rullar från den ena sidan till den andra lär sakna karaktärsfasthet är ombytlig och otillförlitlig.

Den som hoppar fram på tiljor och torg, hoppar också på livets väg, uppnår många höjder men lika många dalar.

Är gången påkostande blir existensen det vanligen också och tvärtom om gången är lätt.

Ja, detta var något om gången och karaktären. Men det finnes mycket annat på vilket man ganska bra kan tolka en människas egenskaper. Exempelvis: En stor mun lär betyda frikostighet, särskilt om underläppen är störst. Liten mun betyder sinnesjämvikt med kritisk läggning Tjocka läppar påstås betyda mer sinnlighet än hos den med tunna läppar. De som begåvats med de senare har lätt för attt bli giriga. Nerdragna mungipor betyder ofta pessimisten, medan uppåtsvängda dito har lätt för att se allt i rosenrött, alltså de är optimister.

Så till ögonen. Ligger ögonen nära varandra alldeles in på näsroten så tyder detta på begåvning för penningsförvärv, medan personer med ögon som sitter långt isär har svårare för att "komma på grön kvist".

Att människan är en underbar skapelse förstår man kanske ännu bättre om man studerar den indiska skapelsehistorien som är bra mycke mera innehållsrik än vår egen, isynnerhet när det gäller kvinnans tillblivelse. Vår egen säger ganska kort och gott att kvinnan skapades av ett av mannens revben men den indiska lyder sålunda: I tidernas morgon sakapade Twasktri världen. Då han skulle skapa kvinnan upptäckte han att han vid mannens skapelse förbrukat även det ämne varav han skulle skapat kvinnan. Dock han fann en utväg på följande sätt:

Han tog månens rundhet, ormens slankhet, slingerväxternas bindande kraft, sävens smidighet och blommans sammetsmjuka färg, bladens lätthet, gaselllens blick, solstrålens glättighet och daggens tårar, vindens obeständighet, harens räddhåga, påfågelns fåfänga, dunets mjukhet och diamantens hårdhet, honungens sötma, tigerns grymhet, eldens hetta och snöns kyla, skatans sladder och turturduvans kuttrande. Allt detta blandade han ihop och skapade därav kvinnan. Därpågav han henne till mannen. Åtta dagar därefter kom denne till Twasktri och sade:

— Herre, den varelse du gav mig kan jag inte uthärda att vara tillsammans med; hon pratar oavbrutet och upptar hela min tid, jämrar sig för ingenting samt är ofta sjuk. Du får ta henne tillbaka.

Twashtri gjorde så, men åtta dagar därefter kom mannen igen och sa:

— Herre mitt liv är så ensamt, låt mig få kvinnan tillbaka, hon dansade och sjöng för mig; hon såg på mig med förälskade ögon och tröstade mig då jag var sorgsen.

Då sade guden:

— Du skall få henne tillbaka. Du sade först att du inte kunde uthärda att leva tillsammans med henne men kom nu en gång för alla ihåg att du hellre icke kan vara utan henne.

I samband härmed kanske det kan vara på sin plats att berätta om lite skrock vid ingående av giftermål i forna tider. För två som skulle gifta sig skulle det alltid lysas då månen stod i ny icke i nedan ty då blev det ljushåriga barn. Det bragte olycka över det blivande parets första barn om de förlovade åhörde sin egen lysning i kyrkan. Det bådade olycka om bruden klädde sig i brudstass före bröllopet. Det betydde lycka om bruden stack sig i fingret så det blödde när hon sydde på sin brudutstyrsel. Den som först vände sig bort från altaret efter vigseln skulle först dö, likaså den som först somnade in på bröllopsnatten.

Det betydde lycka att möta en sotare till eller från vigseln.

Det betydde rikedom när snö föll på brudparet på deras bröllopsdag, regn betydde fruktbarhet på deras åker och äng. Brud och brudgum fick icke se varandra före vigseln på bröllopsdagen i kyrkan om äktenskapet skulle bli lyckligt.

Genom att kasta risgryn över bruden frammanade man fruktsamhet.

Brudgummen borde bära bruden över tröskeln till hennes nya hem för att fria henne från de faror som kunde tänkas lura där.

Bruden själv borde skära bröllopskakan annars bleve äktenskapet barnlöst.

Nu är detta något som tillhör en gången tids tro men det är något annat som många ännu tror orubbligt på och det är, att för pengar kan man få nästan allt men detta är nog ett stort misstag.

Sålunda kan man visserligen få den mat man önskar för pengar men icke aptit, droppar och piller men inte hälsa, sängklä-

Forts. å sid. 8

94-årig kvinna i Lejeby låg ute en hel regnnatt

Hela natten mellan söndagen och måndagen låg en 94-årig kvinna ute under bar himmel i hällande regn och kall blåst, och det ser ut som om hon skulle klara sig efter denna svåra strapats.

Kvinnan och hennes hushållerska bor ensamma i en stuga. Hushållerskan hade varit borta ett ärende på kvällen och då hon kom hem, gick hon och lade sig i sitt rum i tro att den gamla kvinnan som vanligt låg och sov. När hushållerskan på morgonen skulle gå in till henne, fann hon sängen tom, och då den var uppbäddad, var det klart, att den gamla aldrig legat i den under natten. Hushållerskan gick ut och fann då den gamla liggande vid hönsgården.

Hon var vid medvetande och omtalade, att hon inte kunnat resa sig och gå in fast det regnade. Det hade under natten regnat häftigt, och den gamla hade inte en torr tråd på sig, och hon var givetvis genomfrusen. Läkare eftersändes, och nu befinner sig den gamla kvinnan efter omständigheterna väl. Allt tyder på att hon skall övervinna sviterna efter den nattliga strapatsen.

Örkelljunga

Hovrätten gav villkorligt.

En grovarbetare i 28-årsåldern från Örkelljunga, som vid ett tillfälle biträtt en tjuv genom att forsla honom från och till en inbrottsplats i Klippan på sin motorcykel, har efter framställning i hovrätten fått sin dom på fem månaders straffarbete för medhjälp till inbrott förvandlad till villkorlig dom. Hovrätten har emellertid förordnat att han skall stå under övervakning i tre år samt är med den villkorliga domen förenat förbud för grovarbetaren att bruka rusdrycker. Vid inbrotten, som skedde i en urmakeriaffär i maj månad, stals 13 ur till ett värde av 1 938 kr.

Ny smörjoljefabrik

Den nya smörjoljefabriken Rasta på Lidingö där Svenska Shell tillverkar 300 olika smörjmedel av ett fåtal basoljor som importerats med tankfartyg. Infällda bilden visar tappning av smörjolja på fat.

Komuncentra som medel mot folkminskning

STOCKHOLM (TT).

Kommunerna på landsbygden har genomgått den långsiktiga planeringen betydligt mera än vad de större tätorterna och städerna gjort, anmärker tidningen Lantarbetaren, som ägnat sitt senaste nummer åt hithörande problem. Ålderssammansättningen ute i kommunerna, nativiteten, möjligheten att skapa nya arbetstillfällen, tätorts- eller kommuncentra med ditlöpande tomtpolitik och bostadsproblem, den alltmer växande motoriseringen och de följder den medför, liksom mängder av andra saker, talar för att långtidsplanering och utarbetandet av prognoser måste bli betydligt mera populära än vad de hittills varit.

Vad man kanske främst skulle vilja se förverkligat i de nya storkommunerna är, att man nu efter konsolideringsåren verkligen satsar på att skapa kommuncentra och med dessa som utgångspunkt planerar för en utveckling av bostadsbebyggelse och dylikt, med tanke på att göra dessa centra till vad de bör bli — ett pulserande hjärta i den stora kommunkroppen. Den snabba motoriseringen av vår landsbygd har revolutionerat möjligheterna att övervinna avstånden. Därmed har också tillkommit flera nya synpunkter att beakta i planeringsarbetet inom kommunerna. Det är inte längre nödvändigt att lantarbetaren — för att ta ett exempel — absolut måste bo på den gård där han arbetar. Det finns kanske tvärtom skäl som talar för att han inte bör göra det.

Kunde man genom en aktiv och målmedveten planeringspolitik ute i landsbygdskommunerna skapa livskraftiga centra skulle med all säkerhet större möjligheter finnas för skapandet av den kompletteringsindustri som är nödvändig för att hejda utflyttningen från landsbygdskommunerna. Med skapandet av välplanerade centrumbildningar, där möjligheter för gemensamhetsanläggningar av olika slag kan ordnas till rimliga kostnader, får man också ett bättre utgångsläge i konkurrensen om industrier.

Hallandslärare till Danmark

STOCKHOLM. (TT)

Sammanlagt 18 svenska lärare skall enligt en nu uppgjord plan under läsåret delta i lärarutbytet mellan de nordiska länderna.

De flesta kommer att undervisa i Danmark. Bland dessa återfinnes bl. a. folkskollärarna K. E. Svensson, Löftadalens skoldistrikt, och Eric Österman, Vessigebro skoldistrikt, som skall undervisa i Ålestrups resp. Svinnlinge folkskolor.

STOCKHOLM: Undersökningen huruvida några åtgärder för att hindra den prisbillige göteborgske kapphandlaren Per Olof Ahls inköp förekommit från övriga kapphandlares sida kommer att fortsättas på torsdagen i Göteborg. Ombudsmannen för näringsfrihetsfrågor, hovrättsrådet Å. Martenius, reser enligt DN på torsdagen till Göteborg för ett sammanträde i saken med Göteborgskretsen av Sveriges Beklädnads- och Manufakturhandlarförbund.

Maten bättre i Sverige säger USA-svensk husmor

Mr John A. Johnson och hans maka Alma.

Liksom flyttfåglarna om hösten flyger tillbaka till lyckligare lottade trakter reser också svensk-amerikanarna åter över de stora haven när det börjar bli kallt och ruggigt. Att stanna eller övervintra i Högan nord synes för flertalet av de båda vara omöjligt. Bland de sista av sommarens svenskfödda gäster från Amerika är f. telefonarbetaren John A. Johnson, bördig från Hunnestad och hans maka Alma, född i Tvååker som den 12 oktober med Kungsholm vänder åter till Middletown i Connecticut.

De har gjort ett långt besök i hemlandet. De reste nämligen med Kungsholm från New York redan den 6 april. Men de har haft många platser att besöka, släkten och bekantskapskretsen är stor. Åren har gått och även åtskilliga av de som stannat kvar i det gamla landet har brutit upp från fädernas torva och slagit ner sina bopålar på andra platser, mer eller mindre långt ifrån. Det är andra besöket de gör i hemlandet secan de bröt upp från Sveriges jord för att söka sig annan och bättre utkomst i det nya landet. John A. Johnsson är som sagt född i Hunnestad och tjänade där bonddräng till 19 års ålder. — Då hade jag fått nog, säger han. 1902 reste han över och slog sig då ner i New Jersey. Hans första anställning, som också räckte en längre tid fick emellertid en viss anknytning till den han rest ifrån. Han blev nämligen mjölkutkörare i nämnda stad. Med häst och vagn distribuerade han åtskilliga tusentals liter av den dryck, som i alla världsdelar intar samma centrala plats i livsföringen. Men så flyttade han på sig, tog åtskilliga platser och hamnade så slutligen hos ett telefonbolag i Middleton i Connecticut, där han alltsedan haft sina bopålar. Över hela staten har han haft sitt arbete förlagt. Så även här liknar han flertalet av de emigrerande vikingarna — han har fört ett rörligt liv. 1948 pensionerades han.

Makan Alma kom till USA 1909. Första gången reste de hem för fem år sedan och hade då sålunda varit borta i ett sträck 47 resp. 40 år. Så inte har besöken varit täta hemma inte.

Men tillbaka skall de, till sitt nya hem, där de också vill stanna återstoden av sina dagar. Här har de skaffat sig en trevlig villa och här har de två barn och fyra barnbarn, alla bosatta i staten och sålunda på tämligen nära håll.

— Nog har det blivit mycket bättre här hemma i Sverige, men nog är det allt bra mycket bättre i Amerika ändå, säger de båda med en mun. Vad som är bättre har de svårt att förklara, men mycket ligger nog i, att de slagit rot där. Men maten är väldigt bra här i Sverige, säger fru Alma med husmoderlig känsla och kläm.

Mesta tiden av sverigevistelsen har tillbringats i Tvååker hos hr Johan Svensson, broder till makan Alma. Men otaliga längre och kortare resor har företagits, så en riktig bild av dagens Sverige har man fått. Och det har imponerat. Särskilt den trygghet alla har möjlighet att känna... något man saknar i USA.

Bend.

Ekonomiskt

Svensk riksnotering å runmärkt smör,

satt av Svenska Mejeriernas Riksförening den 30/9 1954 och gällande för leveranser under tiden 1/10—7/10 1954 — 605 öre pr kg (föreg. not. 605 öre pr kg.)

Noteringen avser partipriset till mejerierna för saltat runmärkt smör av medelkvalitet levererat fritt mejeris närmaste avsändningsstation å hela drittlar.

Partipris för runmärkt smör i Stockholm den 1/10 1954 pris 620 öre pr kg (föreg. not. 620 öre pr kg.)

Minuthandelspris för runmärkt smör i Stockholm den 1/10 1954 pris 690 öre pr kg (föreg. not. 690 öre pr kg).

Laxöringsfisket förbjudes.

Från och med i dag är det förbjudet att fånga laxöring inom hela länet. I större delen av åarna inträdde fångstförbudet redan i augusti månad. Däremot har den varit lovlig i Saltsjön men fr. o. m. den 1 okt. är det förbjudet att fånga laxöring även därstädes. Fångstförbudet i Saltsjön för laxöring gäller nu t. o. m. den 31 januari nästa år. I åarna eller sötvattensområdet blir laxöringen inte tillåten att fiska förrän den 1 mars nästa år.

BUENOS AIRES: Argentina och Västtyskland har slutit ett ömsesidigt handelsavtal omfattande ett varuutbyte till ett värde av tolv miljoner dollar. Västtyskland skall leverera stålvaror i utbyte mot ull

Parkera inte i kurvor eller på backkrön. Det är ett lagbrott och en tanklöshet, som kan kosta Era medtrafikanter livet.

Bedrägeri med papper för export.

Ett fantastiskt exportbedrägeri i tidningspapper utreds av göteborgskriminalen, som har förklarat två göteborgare anhållna. Männen skulle enligt utfästelsen leverera 90 ton tidningspapper av en viss kvalitet och bredd till en fransk köpman i Oran i Algeriet.

I stället skeppade de i en tysk båt från Stockholm 34 ton omslagspapper och journalpapper men upptog i fakturorna 90 ton tidningspapper. Härefter lyfte de en rembours på 85,000 kronor.

Häktningsförhandling med de bägge göteborgarna, varav den ene är en man i 35-årsåldern, kommer att hållas på fredagen. Bedrägeriet betecknas av göteborgskriminalen som synnerligen grovt. Liknande falsarier iscensattes för fjorton dagar sedan på Bangkok och Indien.

Bedrägeriet upptäcktes under omlastning och kontroll i Hamburg. Partiet skulle egentligen ha gått till Göteborg och ett rederi där, som fransmannen har gamla förbindelser med. Köparen har nu några dagar vistats i Göteborg för att bevaka sina intressen.

Nytt och flytt

Dagens namn
LUDVIG.

Solen går upp kl. 6,19 och ned kl. 17,43.

Morgondagens namn
EVALD.

Solen går upp kl. 6,21 och ned kl. 17,41.

Måndagens namn
FRANS.

Solen går upp kl. 6,23 och ned kl. 17,38.

VM i biobesök

LONDON

64-årige William Marsh i Deal har fått titeln världsmästare och tillhörande guldmedalj som erkänsla för den trofastaste biobesökargärningen i filmkonstens historia. Medaljen instiftades av tre brittiska och sex amerikanska filmbolag. Mister Marsh gjorde sig förtjänt av utmärkelsen då han under 50 år sammanlagt besökt 40,000 biföreställningar. Han är den enda man i England och möjligen i hela världen som kan påstå att han sett de flesta filmerna och sett dem många gånger om. William Marsh är silversmed. Under 47 år hade han endast åtagit sig sådan arbete som tillät honom att dagligen flera gånger få gå på bio. I genomsnitt har mister Marsh under 50 år varit dagligen minst två gånger på bio. Sedan omkring 25 år tillbaka har han vant sig vid att på eftermiddagen se en film och sedan fortsätta efter kvällsmaten med ytterligare två biobesök. Han har av sin stadsdels biografer år 1946 fått gratisbiljetter för livstid. Under denna säsong har mister Marsh t. ex. sett Rita Hayworth-filmen Miss Sadie Thompson 22 gånger och "Män föredrar blondiner" med Marilyn Monroe och Co 20 gånger. Mister Marsh för samvetsgrant anteckningar om sina biobesök. Sedan många år tillbaka brukar han vid varje besök hämta en kontrollstämpel vid biografkassan.

Lättfattligt

— Det bör ju vem som helst begripa, sa läraren. Om en man bygger ett hus på tolv dagar, så är det klart, att tolv man bygger det på en dag.

— Javisst, svarade en av eleverna. Och 288 man gör det på en timme— och 17,280 på en minut — och 1,036,800 på en sekund. Och om ett fartyg går över Atlanten på sex dar, så går sex fartyg över på en dag. Det bör ju vem som helst begripa.

Tåg på gummi

Vid en vägövergång nära Rheinhausen vid Rhen, ej långt från Krefeld har de tyska förbundsjärnvägarna försöksvis anbragt 2 cm. tjocka gummiplattor som rälsunderlag i stället för träsyllar. Dessa gummisyllar gör bl. a. att trafiken blir välgörande tyst och dessutom blir viaduktkonstruktionen lättare.

"Påökt"

Vid medborgaruppvaktningen i Jönköping kom ordföranden i Pensionärsföreningen, Carl Berg, med sin maka fram till kungaparet, fru Berg gav drottningen blommor och hennes man höll ett litet tal, där han önskade kungen lyckosam och lång regering och tackade för medverkan till att landets gamla fått det så pass bra.

— Ja, och nu har ni fått påökt också, sa kungen och klappade farbror på axeln.

— Jo visst, menade Berg, vi lever skapligt — men vi skulle förstås önska oss ännu något mer!

— Jaja, jaja, vi får väl se, — kungen — om vi får det...

"Vi", var det både Berg och kungen själv?

FINNS DET NÅGON
i Er bekantskapskrets, som ej är prenumerant på LAHOLMS TIDNING,
gör då oss och honom — den tjänsten att rekommendera LT för honom.

i dag

Dagens post tillförde oss bl. a. följande brev:

Laholms Tidning
Laholm

Till Eder information få vi meddela att Göteborgs "Rödluva" — segrarinnan i den nyligen avslutade stora "rödluve'tävlingen" i Göteborg — kommer att passera Laholm tisdagen den 5/10 kl. 9,20 på morgonen på sin färd från Malmö till Göteborg. Hon medför i bagaget de första exemplaren av Max Factor Hollywood's nya läppstift i höstens modefärg "Rödluve-röt". I och med denna introduktion startar samtidigt en av de mest "komprimerade" reklamkampanjer som någonsin genomförts i Sverige, för en kosmetisk artikel.

Högaktningsfullt
Intertrade Co. Ltd. Aktiebolag
K-I. Uddenfeldt.
Stockholm den 29 sept. 1954.

Vi tackar för brevet. Det var ju roligt att höra, att "Göteborgs Rödluva" skall "passera Laholm", likaså att hon har läppstift i bagaget. Jag tror minsann, att jag skall skriva ett brev till henne och tacka henne för att hon inte stannar här utan reser oss förbi. I våra storstadstidningar samt i Grönköpings Veckoblad kommer säkert den lilla rödluvan att väcka stor sensation och bli föremål för stora beundrande reportage. I Laholms Tidning kommer vi att förbigå henne fullständigt, vilket hon får vara vänlig att ursäkta oss för. Däremot står våra annonsspalter öppna för "komprimerade" och andra annonskampanjer. Någon kompromettterande gratisreklam kan vi tyvärr inte lämna.

— — —

O tempora, o mores! utbrast redan framlidne hr M. T. Cicero, vilket är uttytt "o tider, o seder!". Efter honom har många andra fällt instämmande yttranden. 1889 beslöt en sockenstämma i Dalarna, att "nattlöperiet av de rättänkande inom församlingen skulle betraktas som en skam". Exemplena skulle kunna mångfaldigas. Det är inte många unga flickor i vår tid som är så blygsamma av sig, att de som Göteborgs Rödluva har läppstiftet i bagaget. Många har seden att stryka det på läpparna.

Var tid kommer med nya seder. På den tiden nyssnämnda hr C. författade, fanns det nog inte så mycken modern litteratur som kunde locka gemene man till sedefördärv. Men nytt för dagen är inte klankat på den moderna litteraturen. Följande femtio år gamla tidnings notis ger ett belägg härför:

En tjuv med urskillning.

Domaren: Ni har brutit er in i biblioteket och tillägnat er en del böcker. Men hvarför tog ni endast klassiska arbeten?

Tjufven: Ja, de där moderna författarna kan jag inte med.

— —

Laholm har två kommunala bostadshus, Rosengården och Syréngården, båda mycket omskrivna i denna goda tidning. Lite extra reklam fick Syréngårdsbygget på grund av vissa omständigheter. Och Rosengården fick lite grand efterreklam i valkampanjen. Nu skall de två husen visas för stadsfullmäktige. Bostadsstiftelsen har nämligen inbjudit stadens fäder att bese husen på fredag eftermiddag innan de samlas på rådhuset för att fatta sina visa beslut.

Petrus.

TVÅ VERSIONER.

Idrottsintervjun i verkligheten:

— Blev du inte glad vid tredje målet, Skvalpet?

— Jovass.

— Du är väl ännu inte helt färdig som spelare?

— Nävass.

— Du har väl siktet inställt på Melbourne?

— Javass.

Och i tidningen dagen därpå:

Vad säger då matchens hjälte, Skvalpet Bengtsson?

— Det var en obeskrivligt härlig känsla, nästan hänförelse, när det tredje målet ringde i nättaket. Det gick så ofattbart lätt, allting. Man kände sig bevingad på nåt sätt. Jag är ännu inte helt på toppen, jag tror att jag har ännu mycket mer att ge. Vänta bara till olympiaklockan klämtar i Melborne 1956, summerar den elegante matchvinnaren med en spjuverglimt i ögonvrån.

(Ur Söndagsnisse-Strix).

POSTRIDAREN på ÅSEN

(Forts.)

En berättelse från södra Halland av MARIA DÖÖS

Kungaresan.

När Måns kom tillbaka till Östra Karup var där stor uppståndelse och glädje.

Det hade kommit underrättelse att kung Gustaf skulle resa igenom den lilla byn, och det var minsann inte så vanligt med sådana tilldragelser.

Visserligen hade han som kronprins en gång kommit här förbi tillsammans med sin kronprinsessa och åtföljd av en mycket stor uppvaktning. Det hade inte varit mindre än femtiotal vagnar den gången och många av dem hade varit förspända med sex hästar vardera, ty karosserna voro stora och tunga och vägarna dåliga. Men befolkningen hade inte fått se mycket av ståten, eftersom äreporten rests uppe vid gränsen mellan Halland och Skåne, där uppehåll gjorts och tal hållits. Nu ville man ta' skadan igen.

Byalagsåldermannen tutade i sin bylur och alla byamännen samlades för att rådslå om, vad som skulle göras för att värdigt fira detta tillfälle.

Man enades slutligen om att en äreport skulle sättas upp utanför kyrkan.

Männen gingo upp på Åsen för att fälla träd för ändamålet och kvinnorna samlades ute på en äng, alla med stickstrumporna med sig. Man stickade både när man gick dit och när man kom fram och när man gick därifrån, men man pratade lika bra för det. Man var så van vid detta, att det inte beredde någon svårighet att arbeta utan att se på vad man hade för händer.

Ifrån Heahuset kom Brita Helena, hon var klädd i en röd kjol och blå tröja samt ett silkeskläde om halsen.

Man hälsade artigt på varandra med orden, Guds frid, varvid man räckte handen, ock så började rådplägningen; en ville ha kungens namnchiffer utskuret i trä och uppsatt på äreporten, en annan ville ha en krona överst bunden av enris.

"Det kan du väl begripa inte är fint nog", sade den ena.

"Ja, tag bort den då och låt oss ha en port med bara blommor och grönt", sade den andra.

"Nej, jag tycker, att vi binder en krans och hänger i den", sade en tredje.

Till slut blev man överens om, hur det skulle vara, och så skildes man åt för att träffas nästa lördag. Då skulle girlander bindas och äreporten göras färdig och på söndagen skulle kungabesöket äga rum.

Men först skulle man gå i kyrkan. Det hade man god tid med, enär man inte väntade den stora kungliga karossen förrän fram på middagen.

Uppe på backen från Heahuset kommo Måns och Brita Helena vägen ner mot byn.

Han var klädd i grå vadmalskläder och blå väst och denna var hopknäppt med hakar i stället för med knappar. I handen hade han en stadig käpp av spanksrör med mässingsknopp upptill och bred mässingsskoning nedtill, i vilken var fäst en lång fyrkantig doppsko. Denna käpp var bra att stödja sig vid. när han gick i de branta Åsbackarna.

Hon hade dagen till ära röd kjol och svart vadmaltröja, och på hennes framstycken voro fästa ett silverlöv på vardera sidan, med vilka tröjan hakades ihop. Så hade hon två silkeskläden om halsen. Dessa hängde ner i snibb på ryggen. På huvudet hade hon mössa och lin. Mössan var en liten, båtformig, styv, med siden överklädd huva, och linet var en för hand småplisserad, stärkt, vit spets anbragt på mycket tunt tyg, vilken sattes under framkanten på huvan. I ena handen hade hon en psalm bok omvirad med ännu en silkeschal, och i den andra handen en vackert graverad silverluktdosa.

När hon öppnade denna lilla näpna tingest, fanns där inuti ett genombrutit lock med en grön sten i mitten och i det fack, som så bildades kunde hon anbringa något uppfriskande eller välluktande medel. Oftast tog hon kyrkkryddor från sin egen kryddgård och stoppade dit.

I dag gällde det ju att taga med sig och på sig så mycket som möjligt för att inte den ena skulle vara sämre än den andra.

Det kom plötsligt en hastigt övergående regnskur och Brita Helena tog raskt den långa vida kjolen över huvudet för att skydda sig och sin helgdagsstass.

Nu voro de nerkomna till byn och hon gick in i kyrkstallarna för att ordna med sin tillrufsade klädsel och så följdes man åt in i kyrkan genom vapenhuset, vilket hade ett målat trätak, dekorerat med slingor i mörkbruna och blå färger på vit botten.

Inne i kyrkan gick man efter varandra fram på den kullerstensbelagda gången till sina bänkar, kvinnorna till vänster och männen till höger.

Brita Helena och Måns hade väl reda på sina platser. Det var för Heahuset bänknummer tjugoett på manssidan och nummer tjugotvå på kvinnosidan.

Detta var antecknat i stolastedslängden.[1]

Brita Helenas röda kjol hade nästan samma färg som bänkarna och bänkdörrarna, och tegelgolvet under dessa var också rött.

Framme i koret stod kantorn omringad av byns ungdomar — vända mot församlingen — och sjöngo så det var en fröjd att höra det, tyckte Brita Helena, "men det var allt bra synd att man för ett par år sedan klagat över den vackra blå färgen och de gyllne stjärnorna på absidväggen."

Nischerna i triumfbågen med sina helgonbilder var något att fästa blickarna på, hon var allt litet förströdd i dag, det kunde inte hjälpas.

Så kom då efter kyrkans slut den stora händelsen, hela byn var på benen. Folket stod uppställda i långa redar utefter vägen där äreporten var rest.

Alla voro i stor spänning, de flesta hade små blombuketter i händerna och alla tänkte på samma sak:

"Tänk om kungens vagn stannar här och jag får se honom riktigt, tänk om han tilltalar mej, tänk om han till och med hälsar på mej".

— Man visste inte, att om Gustaf III sträckte fram handen, så var det för att bli kysst på den. —

Men det drog ut på tiden och ingen vagn syntes.

Människorna började bli trötta, men spänningen höll dem uppe.

Några funderade i alla fall på att gå hem, man hade ju sina sysslor att sköta, djuren fingo inte försummas.

Då syntes helt plötsligt högt uppe på backen något som rörde sig framåt och hastigt närmade sig, och nu såg man, att det var en stor kaross förspänd med sex hästar och åtföljd av flera vagnar.

Spänningen, som nått höjdpunkten, kunde dock inte utlösas i hurrarop, utan människorna stodo tysta och försagda; en och annan försökte kasta sina blommor. De hunno förresten inte mera, ty i ett dammoln försvann den stora vagnen bortåt vägen.

Och så stodo människorna där till en början litet snopna, men man repade sig snart. Kungen hade ju vinkat genom vagnsfönstret och var och en tog det åt sig. Man hade i alla fall fått se honom och dagen var inte alldeles förspilld det blev till ett minne för livet, något att berätta för barn och barnbarn.

Dekorationen på äreporten hade slutligen — när männen sagt sitt ord och fått råda — blivit riktigt ståtlig.

Den bestod av två lejonbilder, vilka uppburo Hallands vapen, försett med landskapskrona och ett silvermålat lejon på blått fält, vilande på ett postament, på vars mitt var målat ett stort G med en romersk III:a inuti.

Denna dekoration härgdes sedan upp i kyrkan till allmänt beskådande och till minne av händelsen.

(Forts.)

Sången till hembygden

MÅNGA VÄGAR GÅ UT I VÄRLDEN,
ENDAST EN GÅR TILL HEMMETS DÖRR.
UT JAG DRAGER MOT OKÄNT FJÄRRAN,
KÄND ÄR PLATSEN JAG LEKTE FÖRR.
HEMMA STÄNDIGT JAG KÄNNER MIG
FÖLJD AV MINNEN PÅ VARJE STIG.
ÖMT JAG LEDDES AV MODERSHANDEN,
GICK SÅ TRYGG I MIN FADERS SPÅR.

SOLEN LYSER I ALLA LÄNDER,
MILDAST DOCK DÄR MIN HEMBYGD ÄR.
VÅREN GRÖNSKAR I ALLA SKOGAR,
SKOGEN HEMMA ÄR MEST MIG KÄR.
SKÖN ÄR BLOMMAN PÅ VARJE ÄNG,
BLOMMAN HEMMA RÖR HJÄRTATS STRÄNG.
ÖMT JAG LEDDES AV MODERSHANDEN,
GICK SÅ TRYGG I MIN FADERS SPÅR.

HÄR JAG ÅTER SER LINGONBACKEN,
DÄR SOM LITEN MED MOR JAG GICK.
BÄR VI PLOCKADE HÄR DEN DAGEN,
DÅ JAG LEDNING FÖR LIVET FICK;
MOR MIG LÄRDE: "EN HIMMEL FANNS
OVAN JORDEN, I EVIG GLANS."
ÖMT JAG LEDDES AV MODERSHANDEN,
GICK SÅ TRYGG I MIN FADERS SPÅR.

HÄR PÅ STIGEN TILL SOCKENKYRKAN
JAG SÅ OFTA MED FAR FICK GÅ.
HAN MIG VISADE DÄR PÅ ÄNGEN
NYTTJA LIE OCH GRÄSET SLÅ.
HAN MIG LÄRDE, HUR STENIG MARK
BRÖTS TILL ÅKER I VÅNG OCH PARK
ÖMT JAG LEDDES AV MODERSHANDEN,
GICK SÅ TRYGG I MIN FADERS SPÅR.

HÄR ÄR STENEN PÅ FORNA HEDEN,
DÄR JAG SUTTIT OCH DRÖMT SOM UNG,
SETT MOT BLÅNANDE LJUSA RYMDER,
SETT PÅ BLOMMANDE SNÖVIT LJUNG,
BRÄNT AV LÄNGTAN ATT GENAST GÅ
UT I VÄRLDEN OCH LYCKAN FÅ.
ÖMT JAG LEDDES AV MODERSHANDEN,
GICK SÅ TRYGG I MIN FADERS SPÅR.

HÄR RUNT INSJÖN MED AL PÅ STRANDEN,
HAR JAG VANDRAT I SVUNNA DAR.
DÄR JAG TAGIT DEN FÖRSTA MÖRTEN
MEN MIST GÄDDAN, SOM VÄLDIG VAR.
HÄR SJÖNG BÖLJAN FÖR MIG EN GÅNG,
SJUNGER ÄNNU MIN BARNDOMS SÅNG.
ÖMT JAG LEDDES AV MODERSHANDEN,
GICK SÅ TRYGG I MIN FADERS SPÅR.

HÄR MÅNG SOMMAR JAG NATTVIOLER
PLOCKAT SAMMAN ÅT KÄRA MOR.
DÄR JAG KLÄTTRAT I FURUTRÄDEN,
SETT, HUR KRÅKAN I BOET BOR.
HÄR JAG DRUCKIT UR KÄLLANS DJUP,
DÄR HON PORLAR VID BACKENS STUP.
ÖMT JAG LEDDES AV MODERSHANDEN,
GICK SÅ TRYGG I MIN FADERS SPÅR.

JÄMT JAG MÄRKER, HUR LJUSA TONER
RÖRA STRÄNGARNA I MITT BRÖST,
NÄR JAG SKÅDAR DEN GAMLA NEJDEN
SOLIG VÅR ELLER KULEN HÖST.
OM ÄN DAGEN ÄR KALL OCH GRÅ,
VÄRMT DOCK HJÄRTAT HÄR KÄNNES SLÅ.
ÖMT JAG LEDDES AV MODERSHANDEN,
GICK SÅ TRYGG I MIN FADERS SPÅR.

Halmstad 24 sept. 1954.

Joel Wangö.

"I Sverige dör man - två gånger!"

DEN NATURLIGA DÖDEN — OCH EN LÅNGTRÅKIGHETENS DÖD.

En föreställning om Sverige och svenskarna, som nog behöver dammas av en smula, avslöjar en herre vid namn Martin Sternschein i Hamburger Fremdenblatt.

Några av hans iaktagelser saknar emellertid inte charm, trots eller kanske tack vare att de presenteras i karikatyrens klädnad. LT saxar hela artikeln, som bär titeln "In Schweden stirbt man zweimal". (I Sverige dör man två gånger).

En författare från Paris, som hade rest i Sverige som turist, förklarade vid återkomsten till staden vid Seine:

— Jag har inte någonstans sett så sorgsna kärlekspar som i Sverige.

Är det verkligen så illa? Har dessa stora, starka män inte alls någon företagsamhet? Kanske hade författaren från Paris överdrivit en aning? Dessa fransmän... Nå, jag har själv vistats i Sverige en kort tid, men det räckte för att övertyga mig: Det stämmer! Svenskarna är sådana!

Det var på en middag. Ekonomiföreståndarinnan på ett sjukhus hade inbjudit oss. Man har där i landet en sådan där blodsoppa (svartsoppa möjligen?) med champinjoner, delikatess, nationalrätt! Men jag befarade någon slags explosion i magen. Jag avböjde hövligt. Stor besvikelse. Jag blev ännu hövligare, ännu mer bestämd. Det hjälpte inte. Jag åt och — bespara mig resten. Jag hade dödligt förolämpat värdinnan. På grund av blodsoppan. Jag låg på en soffa och var dödssjuk. Man räckte mig min rock, och jag måste gå. Jag hade förolämpat hela Sverige. Utan att ana någonting. För denna blodsoppas skull.

På en servering i hamnen i Göteborg satt jag ensam till bords. Det var bara män i lokalen. Inte en enda flicka förljuvade detta ögonblick av stillasittande och meditation. Utanför lokalen stod en man, lång som ett träd. När man tittade på honom, greps man av känslan att det var bäst att genast skriva sitt testamente. Man gick in i lokalen som in i ett fängelse. Med oroliga aningar. Där satt allihop, drack och yttrade inte ett ord. De var stumma. Som döda. Om de någon gång sade något, var det liksom av misstag. Jag försvann. Det var förfärligt.

Filmstjärnor överallt

Du träffar emellertid Greta Garbo eller Ingrid Bergman på varje gata. De går förbi som gudinnor, oantastbara och stolta med isande kyla i blicken. Om du skulle våga dig på att kasta ett öga på den sköna — då kan du vara säker på ett resultat som förkrossar dig. Flirt? Alldeles obekant. Inte tillåtet. Och för övrigt: denna polis! Dessa jättar i uniform. Här är sådan ordning, att man tappar andan.

Året runt lever han sitt rofyllda liv, utan överraskningar. Plötsligt — vid nyår — blir alla som tokiga. Då blir det oro i själen. Alkoholen är ju ransonerad. Ett helt folk blir kontrollerat i strupen. När det någon gång händer, att man dricker för törstens skull, vaknar vikingarna som ur en vintersömn. Då går det till som i en film: t. o. m. gråhårsmännen upptäcker sina lustar. Då får man bevittna våldsamma scener av lidelse, av den kärlek, som på strindbergskt vis skakar själens landskap. Efter ruset kommer apatien. Klart och ogrumlat som en spegelyta ter sig livet på nytt. Det svenska livet. Man påstår, att alla inom sig bär sitt hemlands skogar — dessa stora, dunkla skogar. Varje svensk är en mörk skog.

Det är riktigt: där avlider man två gånger. Den naturliga döden och långtråkighetens död. Döden genom lugn och avhållsamhet. En finsmakare, någon som begriper sig på viner, som Bellman, Sveriges store sångare, är i dessa trakter en absurditet. Ett unadantag eller en utlänning. Alla utlänningar tycker ju om en smaklig droppe. T. o. m. danskarna och norrmännen.

Nu får ni inte tro, att jag bara vill baktala Sverige. Långt därifrån. Jag har också angenäma ting att förtälja. Jag känner t. o. m. en kvinna, som gärna låter kyssa sig. Påfallande gärna och utan krus. Hon är inte ens ledsen över det, som många av hennes landsmaninnor är enligt den besvikne parisiske författaren. Denna kvinna behärskar t. o. m. konsten att kyssas alldeles utomordentligt. Jag vet det. Jag har det ur säkraste källa.

Denna kvinna är — min fru!

Jag har inte sårat hennes nationalära. På intet sätt. Gud välcigne hennes härliga land.

Söp upp 45.000 kr på 9 mån. i Köpenhamn

KÖPENHAMN:

En man, som var anställd i en stor köpenhamnsaffär, tillstod på torsdagen att han bedragit affären på 45,000 kr. och använt alla dessa pengar i Nyhavn. Han anställdes i firman i januari i år, men endast två dagar därefter började han använda firmans pengar. Han hade aldrig tidigare varit i Nyhavn, men efter ett tillfälligt besök fick han en brinnande lust att se sig närmare om i detta berömda kvarter. Efterhand blev mannen så förfallen i sprit att han drack en och en halv flaska konjak varje dag. När hans bedrägerier upptäcktes kunde man inte finna honom någonstans, men en av hans vänner fann honom i en av de små restaurangerna i Nyhavn. Han var ingalunda överraskad över att han blev anhållen och förklarade i rätten att han var glad över att hans bedrägerier upptäckts, så att han nu kan hoppas på att komma från dryckenskapen, som den sista månaden kostat honom omkring 15,000 kr.

Kyrkoherden i Harplinge

pastorat, I. A. Göthberg, som med utgången av september månad 1955 uppnår pensionsperiodens övre gräns, anhåller hos k. m:t om avsked från kyrkoherdetjänsten i Harplinge och Steninge församlingars pastorat från nämnda tidpunkt.

I Halmstad
kan Ni köpa lösnummer av Laholms Tidning i Köpmansgatans Cigarraffär samt i Pressbyråns kiosk.

LAHOLMS TIDNING
— SÖDRA HALLANDS ORTSTIDNING —
deklarera med TS-kontrollerade siffror en stigande upplaga 1954

LAHOLMS TIDNING

LÖRDAGEN DEN 2 OKTOBER 1954

Södra Hallands bästa annonsorgan
är sedan många år LAHOLMS TIDNING
Lokaltidningen studeras alltid noggrannt, och en annons i denna blir alltid observerad. Tänk på detta, när Ni gör upp Edra annonsplaner!

RADIO

LÖRDAGEN DEN 2 OKT.

6.15 Gökotta. Morgonvandring till fågelsång.
6.30 Nyheter och väderlek. Därefter: Blandad underhållning.
7.00 Frukostklubben. Underhållning vid morgonkaffet.
7.40 Morgonandakt. Pastor Bruno Almgren. (Malmö.)
8.00—8.15 Nyheter och väderlek.
12.00 Klockspelet i Stadshustornet. Dagens dikt. Därefter: Radioorkestern spelar under ledning av William Lind.
12.30 Nyheter och väderlek. Börsnoteringar. Därefter: Blås ut! Marscher på grammofon.
12.55 Tidssignal.
13.00 Folkvisor sjungna av Jont Birgit Nilsson. Vid flygeln: Gunnar Hahn.
13.20 Grottdykning. Ett kapitel ur »Den tysta världen» av J. Y. Cousteau. Uppläsning av Alf Nilsson.
13.50 Musikalisk underhållning
14.45 Sagohörnet: Ska vi gå på Skansen...
15.00 Kända och okända cowboysångare presenterade Olle Helander.
15.30 Akademisk stapelavlöpning. Kring invigningen av Göteborgs universitet.
16.00 Béla Bartók: Stråkkvartett nr 5. (I samarbete med Intim Musik. Stockholm.)
16.35 Incontri in Italia. Italiensk lektion av fil. lic. Gösta Andersson.
17.00 Väderlek.
17.10 Från folkbildningsdebatten. Klipp och kommentarer.
17.45 Heute bei Beckers. Tysk textrepetition.
17.50 Veckans löpsedel.
18.00 Helgmålsringning från Sandby kyrka på Öland.
18.10 Grammofonmusik. 1. Uvertyr till »Zigenarkärlek» (Franz Lehár). Tonhalle-orkestern, Zürich. Dir.: Tonsättaren. 2. Granada (Lara-Siegel). Peter Anders, sång med kör. Helmut Zacharias ork. 3. Nocturne (Lili Boulanger). Pierre Fournier, violoncell. 4. Stenka razine (arr. Issay Dobrowen). Donkosackernas kör. Dir.: Sergej Jarov. 5. Höstdrömmar (Archibald Joyce). Dolf van der Lindens ork. 6. Half as lovely (Gallop-Spance). Frank Sinatra, sång. Dir.: Nelson Riddle. 7. Padam, padam (Norbert Glanzberg). Calle Jærdes musettekvartett. 8. Mera jag ej begär (Lundeman-Slutz-Rybrant). Bibi Nyström, sång. Sune Waldimirs ork. 9. Margie (Conrad-Robinson). Frank Pettys trio. 10. Rosa på bal (Evert Taube). Bernhard Sönnerstedt, sång. Gunnar Hahns ork. 11. Hands across the sea (John Philip Sousa). Militärork. Dir.: Joe Colling.
18.55 Meddelanden.
19.00 Nyheter och väderlek. Dagens eko.
19.30 Sittinitti minuter med Lennart Hyland. Manuskript: Astrid Lindgren, Lars Gunnar Perne och Allan Eriksson. Regi: Elsa Olenius, Roland Eiworth och Stig Olin. Medv.: Eskil »Rasmus» Dahlenius, Anita Wall, Lars Lindhagen, Jan Erik Lindqvist, Annalisa Ericsson, Etig Järrel, Birgitta Valberg, Hilding Gavle m. fl. Kapellmästa: Harry Arnold. Medarbetare: Göran Byttner. Produktion: Roland Eiworth och Lennart Hyland.
21.00 Tenoren Luigi Infantino, Italien. Vid flygeln: Wilhelm Freund.
21.25 Papuanska poeter. John-Erik Elmberg berättar från Nya Guinea.
21.45 Får vi bjuda på lite musik? Värdar: Gösta Rybrant och Åke Ohlberg.
22.15 Nyheter och väderlek.
22.30—24.00 Musik till midnatt.

Danska radioprogrammet lördag

6.00 och 7.00 nyheter. 7.35 grammofonmusik. 10.55 musik till arbetet. 12.00 middagskonsert. 13.30 grammofonmusik. 15.00 Alborgs stadsorkester spelar. 17.10 weekendroman. 18.00 härlighet i Wien grammofoncauseri. 19.15 takt och toner. 20.20 grammofon. 21.00 underhållningsorkestern. 22.15—1.00 dansmusik. Andra programmet 283 o. 210 meter. 18.20 Gerard Souzay sjunger. 19.15 samtal med Poul Larsen i Indien. 19.45 jazzklubben. 21.00 orkesterns historia. 22.15—23.00 en visa vill jag sjunga.

MÅNDAGEN DEN 4 OKT.

6.15 Vardagsmorgon Därefter: Grammofonmusik
6.30 Nyheter och väderlek Därefter: Måndagsblandning.
7.25 Lite av varje. Redaktör: Herbert Friedländer.
7.40 Morgonandakt. Bibelläsning och bön från Lunds domkyrka
8.00 Nyheter och väderlek.
8.15 Vardagsmorgon. (Repris.)
8.25 Underhållning med Fred Warings kör o. orkester. (Grammof.)
8.45—9.15 Skolradio. Blind Man's Buff. Klass 7. Korrespondenskurs i engelska. Svante Hjelmström.
11.00 Musik under arbetet.
12.00 Klockspelet i Stadshustornet. Dagens dikt. Därefter: Ernst Kirchhoffs trio.
12.30 Nyheter och väderlek. Därefter: Börsnoteringar.
12.45 Gunnar Jakobsson berättar minnen.
12.55 Tidssignal.
13.00 Skolradio. Västerås riksdag Radiospel av Henry Pettersson-Pederby och Wilhalm Tham
13.25 Rytmisk underhållning med Göran Ströms kvintett.
14.00 Skolradio.
14.00 Focus.
14.10 Norska. Vi spør — dere svarer. Hans Birkrem.
14.30—15.00 Radioorkestern. Dirigent: Åke Uddén.
17.00 Väderlek.
17.10 Sagan jag minns. Naima Wifstrand berättar för stora och små
17.30 Brevsvar om yrkesval
17.40 Grammofonmusik: 1. Första satsen ur Sonat E-dur för flöjt, violin, violoncell och piano op. 1 nr 1 (André Grétry). Gilbert Jespersen, Erling Bloch, Asger Christiansen o. Holger Lund-Christiansen 2 Perdonate, signor mio ur »Det hemliga äktenskapet» (Domenico Cimarosa). Solist: Alda Noni. Italienska radions symfoniorkester, Turin. Dir.: Arturo Basile. 3. Tolv variationer C-dur K 265 (Mozart). Walter Gieseking, piano. 4. Parmi veder le lagrime ur »Rigoletto» (Verdi). Solist: Feruccio Tagliavini. Dir.: Antal Dorati. 5. Caprice e-moll op. 1 nr 15 (Paganini). Zino Francescatti, violin. 6. Ur »Cirkusprinsessan (Kálmán). Solister Trante Richter och Henk Speyer. Berlins filharm. orkester. 7. Gay spirits (David Rose). David Roses orkester. 8. En slant i fontänen (Styne-Ninita). Per Lindqvist, sång. Harry Arnolds orkester. 9. Bostonvalser. Stig Holm och Arvid Sundin, piano. 10. In the chapel in the moonlight (Billy Hill). Kitty Kallen, sång. Dir.: Jack Pleis. 11. Hambofavoriter, potpurri. Leon Landgrens dragspelsorkester. 12. Regndroppsserenad, foxtrot (Green-Wollgast). Sonia Sjöbeck, sång. Dirigent: William Lind. 13. Jämtlands fältjägarregementes marsch (Hermann Joseph Schneider). Svea livgardes musikkår. Dir.: Per Grundström.
18.35 Kring världsbarndagen 1954.
18.55 Meddelanden.
19.00 Nyheter o. väderlek. Dagens eko.
19.30 Busk Margit Jonsson sjunger till Varietéorkestern. Dir.: Egon Kjerrman.
20.00 Mord på okänd dam. Kriminalpjäs av Åke Magnusson. Regi: Carl-Otto Sandgren.
20.25 Kammarkonsert.
20.55 Tidsspegel. Redaktör: Nils Erik Bæhrendtz.
21.35 Putte Wickman, klarinett, o. Reinhold Svensson, piano.
21.50 Facit från fälttjänstgöringen.
22.15 Nyheter och väderlek.
22.30 Mannen i svart.

Danska radioprogrammet söndag

9.0 grammofon. 12.50 önskeprogram på grammofon. 15.15 för pojkar och flickor. 16.00—17.30 söndagskonserten från Radiohuset. 18.00 två små historier. 19.00 pianosolo. 19.50 grammofon. 21.30 radioromanen. 22.15—23.00 stora tonkonstnärer jag mött. Andra programmet 283 och 210 meter. 9.00 grammofonmusik till morgonkaffet. 10.15 musik. 18.00 musik vid spisetid. 19.00 söndagens idrott. 20.35 sånger av Sibelius. 21.00 en tur på Skansen, glimt från Stockholm. 22.15—23.00 dansmusik från Nimb.

Danska radioprogrammet månd.

6.00 och 7.00 nyheter. 7.35 grammofonmusik. 12.00 Århus stadsorkester spelar. 13.35 middagsföljetongen. 14.30—15.30 musik till arbetet. 16.00 för mindre barn. 16.50 historier. 17.10 sånger. 19.25 gammal dansmusik.

SÖNDAGEN DEN 3 OKT.

7.25 Söndagsmorgon.
7.30 Fransk lektion av Pierre Davoust.
7.55 Radion och lyssnargruppen.
8.00 Nyheter och väderlek.
8.15 Tysk lektion av läroverksadjunkt Bertil Carell.
8.40 Skiva med Håge.
9.05 En glad ton.
9.35 Tidn. Industritjänstemannen. Ombudsman C. H. Hernlund.
9.45 Lagring av potatis. Fil. dr Börje Emilsson.
10.00 Grammofonkonsert: 1. Johann Sebastian Bach: Konsert nr 2 E-dur för violin och orkester. Solist: Zino Francescatti. Symfoniork. Dir.: George Szell. 2. Carl Nielsen: Symfoni nr 4 (Det uudslukkelige). Statsradiofoniens symfoniorkester, Köpenhamn. Dir.: Launy Gröndahl.
11.00 Gudstjänst i Betelkyrkan, Malmö (Svenska Missionsförbundet). Predikan av pastor Josef Eklundh. Ur Sånger och psalmer: 388; 6; 17; 2: 2 (Sv. ps. 142: 1—4; —; —; 3: 7).
12.10 Oktober.
12.30 Nyheter och väderlek. Därefter: Gamla skivbekanta.
12.55 Tidssignal.
13.00 Utländsk horisont. Redaktör: Roland Pålsson.
13.30 Radiotjänsts gosskör sjunger med Thore Jederby, bas, och Julius Jacobsen, piano. Dir.: Åke Åhlén.
13.50 En novell från Indien av Christine Weston. Uppläsning av Kerstin Rabe.
14.20 Musikalisk underhållning.
15.20 Rektor Georg Landberg om Natanael Beskow och hans livsverk.
15.50 Den romantiska symfonien. Ett program av Nils L. Wallin.
16.30 Idrottskrönika.
17.00 Väderlek.
17.10 Hemma hos Jan Fridegård.
17.30 Flykten över Östersjön. Balternas upplevelser i krig och fred.
18.00 Barngudstjänst i Sandvikens kyrka. Predikan av pastor Börje Forsberg. Psalmer: 513: 1—2; 11: 1—4; 142: 1—3; 377: 1—5; 515: 1—4.
18.55 Meddelanden.
19.00 Nyheter o. väderlek. Dagens eko.
19.30 Todd Duncan sjunger till Radioorkestern. Dir.: Sten Frykberg.
20.15 Från Abbotsford till Gretna Green. På skotsk vandring med Börje Lindell.
20.35 Ludwig van Beethoven: Sonat F-dur för piano och violin op. 24 (»Vårsonaten»). Gunnar Hallhagen och Lars Frydén.
21.00 Liten soaré.
21.30 Statsradiofoniens underhållningskör, Köpenhamn. Dirigent: Svend Saabye. Vid flygeln: Svend Lynge Nielsen.
21.50 Farliga snäckor i Malaybalay och Vimmerby. Föredrag av docent Bengt Hubendick.
22.15 Nyheter och väderlek.
22.30—23.00 Varietéorkestern spelar under ledning av Stig Rybrant.

Låt mig se hur...

Forts. fr. sid. 6.

der men inte sömn, lärdom men inte snille, grannlåt men inte fägring, prakt men inte trevnad, nöje men inte glädje, kamrater men inte vänskap, tjänare men inte trohet, fina kläder men inte ära, lugna dagar men inte fred.

Strindberg har med tanke på människans åldrar också sagt några tänkvärda ord, nämligen att vid 20 år har man löst världs gåtan, vid 30 börjar man fundera på den och vid 50 finner man den olöslig. Dan Anderson säger också något om människans ålder i den bekanta strofen: När ryggen sig kröker av mödor och år, och handen är darrande vorden, när ögonen skymmas och hörseln förgår och fötterna stappla på jorden; ej bättre du fader och moder kan då önska, än att hem de får gå.

År 1750 var medelåldern för män i Sverige 34 år och för kvinnor 38. År 1950 voro siffrorna respektive 65 och 67 år.

En annan statistik är denna: Välj ut 20 män i 30-årsåldern, därav hälften feta, hälften magra. Efter 50 år finnes endast en fet och 3 magra kvar i livet.

En gammal filosof tillfrågades för någon tid sedan vad han tänkte om sparsamhet. Svaret blev: Ja, vad mig själv beträffar så sparade jag i ungdomen därför att nöden tvingade mig till det. Sedan när min ekonomi blev bättre sparade jag av vana, och nu när man kallar mig förmögen, sparar jag för mitt nöjes skull. Samme filosof har sagt: Den som icke är stark vid 30 års ålder, förståndig vid 40 och kommit till god ekonomisk ställning vid 50 blir sällan i besittning av dessa ting senare.

En annan vis man har sagt: För gossen på 10 år är fadern mycket klok och vet nästan allt, för ynglingen på 20 år är fadern så gammalmodig och efterbliven att sonen knappast kan uthärda att vara i hemmet; när sonen är 50 år tänker han vid många tillfällen: Ack, om far hade levat, så jag haft någon att fråga om råd, ty far var mycket klok. Ja, så kan det nog förhålla sig ibland.

Vetenskapen i nutid har räknat ut att av 100 födda uppnår hälften 70 år men endast 25 de 80 åren och blott 4:de 90. Av djuren påstås valen bli 500 år, sköldpaddan 3 à 400 år, elefanten 100, örnen 50, lejonet 50, papegojan 130, pingvinen 25, orangutangen 40, kanariefågeln 15, grodan 15, kaninen 8, myran 1, genomsnittsfjärilen cirka 2 månader, dagsländan 24 timmar.

Laholms Tidning
alltid först med
ortens idrottsnyheter

NYTT LIV

Av EMILIE LORING

(23)

Han hade sagt att han inte kunde ljuga. Han ljög och han gjorde det medvetet. Hon slöt hårt ögonen, som om hon på det sättet velat utplåna bilden av Greg Mertons ansikte, som varit stelt som en mask, när han stått och hört på. Men i stället stängde hon in bilden inom sig. Vad gjorde det för skillnad? Sanders' lögn var bara en bekräftelse på Gregs tro att han refererade hans samtal med Janet för sin chef, eller var det inte så?

— Kom tillbaka hit nu, Lindy, sade Grant och klappade henne lätt på handen med ett kraftigt finger. Sitter du och genomlever den där scenen hemma hos Ruth igen? Vad rörde det sig om?

Hon betraktade honom tankfullt. Hans smoking accentuerade ytterligare hans runda, friska ansikte med den trubbiga, fräkniga näsan och hans stora bruna, uttrycksfulla ögon bakom de hornbågade glasögonen. Hans leende var hjärtevärmande. Kort sagt, han var en klippa, dit man kunde ta sin tillflykt mitt i en ocean av otrygghet. Hon beslöt sig för att höra hans åsikt.

— Jag skall gärna berätta det för dig, Skid, om du lovar att det stannar emellan oss?

— Absolut. Prata på bara. Jag kan konsten att tiga. Ingen älskar mig, men alla anförtro sig åt mig. Jag skall tiga som en radioapparat utan lampor. Sätt i gång.

Till ackompanjemang av dämpade violiner berättade hon för honom om samtalet mellan Greg Merton och hans syster på värdshuset, om deras tant Jane och hennes egendom, om hur hon av Sanders skickats till slottet, som varit till salu, om hur hon träfaft Greg i trädgården där, om hennes stumma häpnad, om hans förbittrade beskyllning mot henne att hon rusat till staden från värdshuset för att underrätta sin chef om att egendomen utbjöds till försäljning.

— Jag tyckte det var förskräckligt att han skulle tro mig om att kunna göra något sådant, så när de var med båda två hos Ruth fick jag ett vanvettigt infall att klara upp saken, att få Keith att försäkra Greg Merton att han inte hade fått reda på saken genom mig. Du hörde hans svar.

— Det var alltså inte du som talade om det för honom?

— Skid! Tror du Keith Sanders och inte mig?

— Ta det lugnt, Lindy. Naturligtvis gör jag inte det. Vad ämnar du göra åt saken? Säga upp dig? Har du hört Chansen med stort C ropa på dig? Det svär jag på att du inte har. Om du slutar och ger dig ut på jakt efter den perfekta chefen, får du nog jaga länge. Affärer görs inte på altruistiska grunder nu för tiden.

— Jag kan inte arbeta för en man som jag vet är ohederlig, eller tycker du att jag kan det?

— Jag antar att du kan det, men du behöver det inte. Om du inte talade om det för Sanders — var lugn, jag menar inte "om" utan "eftersom" — hur kan du då förklara att han så fort kunde få reda på att den Steelska egendomen var till salu?

— Jag kan inte förklara det alls. Madame Steele talade om för Greg Merton, att Bill Colton hade rekomenderat Sanders och att hon följt hans råd. Greg Merton drog ett ögonblick den slutsatsen att jag hade rusat i väg till min chef med nyheten som hans syster hade berättat för honom på värdshuset, och att min chef sedan hade bett mr Colton lägga ett gott ord för honom.

— Bill Colton! Gift med den där strålande kvinnan som vi träffade i eftermiddag?

— Känner du dem?

— Har bara hört talas om dem innan jag träffade henne i dag. Det är fint folk, det säger jag rent ut. Jag undrar varför Colton håller ihop med Sanders och den där skumma samlingen han är ute med.

— Du tycker visst inte om Keith?

— Nej, det gör jag inte. Han är en skrävlare. Men det betyder inte att jag råder dig att lämna ditt jobb hos honom förrän du har fått tag i något annat. Du skulle väl inte föredra att gifta dig med mig, Lindy?

Han talade i lätt och vardaglig ton, men undertonen av allvar gjorde henne ont.

— Nej, Skid, men jag...

— Inget sådant prat om att "jag håller av dig som kusin", och blinka inte så där. Jag står inte ut med det. Det finns massor av fisk i sjön med stora bruna ögon och..

— Som Hesters, föreslog Linda ivrigt.

— Det är faktiskt en idé, sade han med ett grin. Men hon är visst tokig i Merton, eller hur? Jag fick faktiskt det intrycket.

— Du har rätt. Men han kanske ger henne på båten därför att han inte kan stå ut med hennes syster "affärsjägaren". Trots ditt råd, Skid, har jag nu beslutat mig för att sluta hos Sanders.

— Du tror väl inte att jag inbillade mig att du skulle följa det? Ruthetta är det enda fruntimmer jag känner som ber er man om råd och sedan verkligen följer det. Om du ger dig i väg från din nuvarande plats, var tänker du då försöka få tag i. Arbetsgivarna har inte spejare ute på språng för att fånga in sekreterare. Har du någon idé.

Hon skakade på huvudet, men framför sig såg hon ett ark tjockt papper med manlig, kraftig stil i vilket madame Steele hade erbjudit henne en plats. Var det månne Chansen med stort C? Var det den regnbåge hon skulle följa för att hitta guldkitteln vid slutet, eller en återvändsgränd, där hon måste göra helt om för att komma ut?

— Lindy! Lindy!

Grants lågmälda, spända utrop väckte henne ur grubblerierna.

— Vad är det, Skid? Du är likblek.

Hon följde hans blick. Han stirrade på ryggen på en dam som satt i närheten av dem. Linda kunde inte se hennes ansikte, hon kunde bara se klänningen med paljettera, som framhävde alla hennes linjer och satt som om den varit gjuten på henne. Hon skrattade och gestikulerade med en arm, som glittrade och glänste av diamanter. Var det någon han kände?

— Ser du spöken, Skid?

— Kom så dansar vi.

När de gled ut på det fullpackade golvet, förde han sina läppar tätt intill hennes öra.

— Lyssna noga, Lindy. Jag kommer att uppträda mycket underligt för en viss saks skull.

Hon böjde huvudet tillbaka för att kunna se honom bättre. Vad menade han? Han var fortfarande blek. Han lät konstig. Han hade inte druckit. Han hade inte ens tömt ett glas champagne. Han var emellertid Skid Grant, som hon känt i åratal. Hon kunde lita på honom.

— Kan jag hjälpa dig?

— Det kan du visst. När vi kommer tillbaka till vårt bord, kommer jag att låtsas att jag är sned. Försök då få ut mig härifrån. Det blir förbaskat obehagligt för dig, men du gör mig en stor tjänst. Kan du?

(Forts.)