LAHOLMS TIDNING

N:R 259. ÅRG. 23. Laholms Tidnings Tryckeri, Laholm. TISDAGEN DEN 9 NOVEMBER 1954 Ansvarig utgivare: J. B. Bengtsson. Lösnummer 20 öre.

Svensk TV blir klar 1956 50 stationer täcker landet

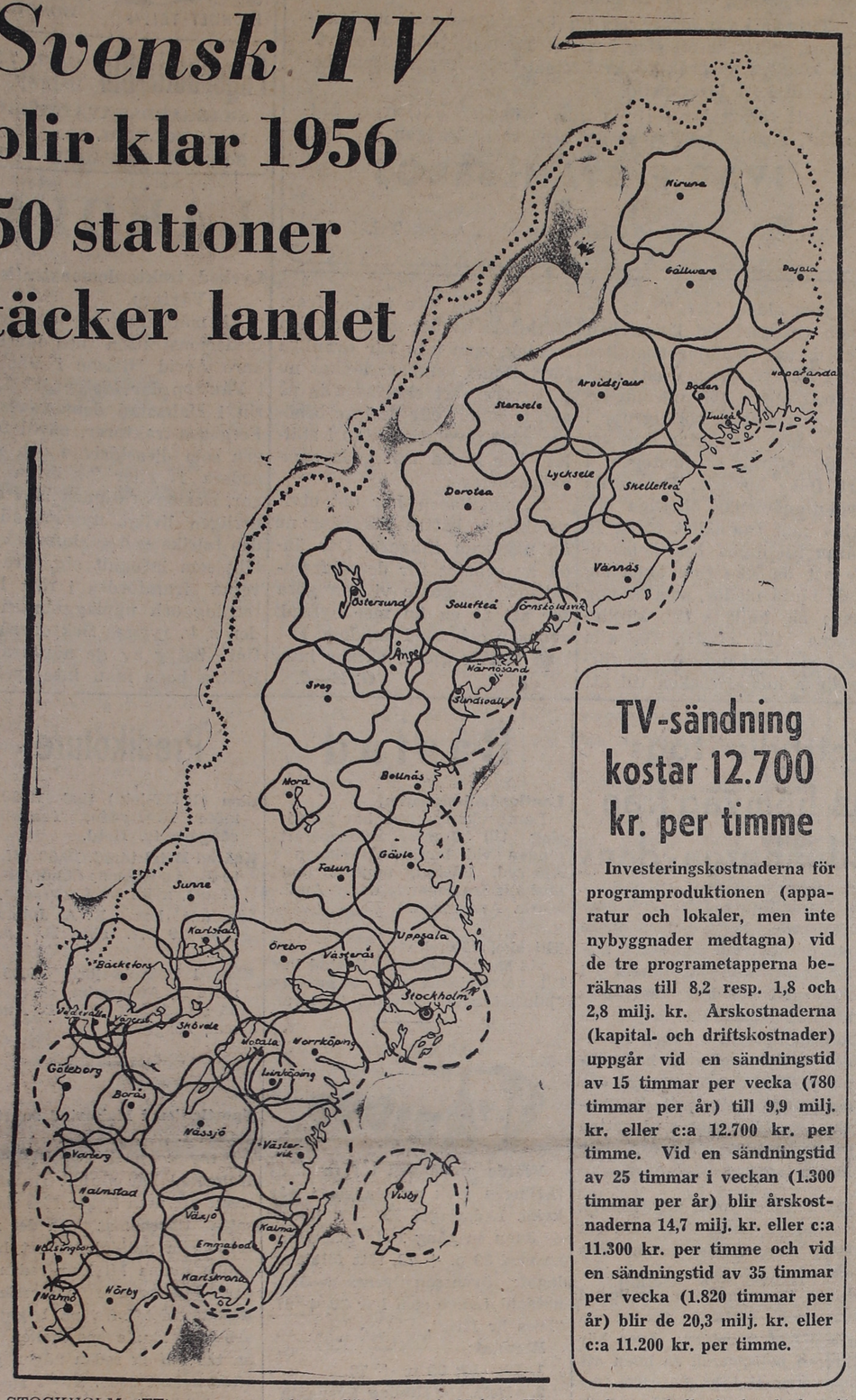

TV-sändning kostar 12.700 kr. per timme

Investeringskostnaderna för programproduktionen (apparatur och lokaler, men inte nybyggnader medtagna) vid de tre programetapperna beräknas till 8,2 resp. 1,8 och 2,8 milj. kr. Årskostnaderna (kapital- och driftskostnader) uppgår vid en sändningstid av 15 timmar per vecka (780 timmar per år) till 9,9 milj. kr. eller c:a 12.700 kr. per timme. Vid en sändningstid av 25 timmar i veckan (1.300 timmar per år) blir årskostnaderna 14,7 milj. kr. eller c:a 11.300 kr. per timme och vid en sändningstid av 35 timmar per vecka (1.820 timmar per år) blir de 20,3 milj. kr. eller c:a 11.200 kr. per timme.

STOCKHOLM. (TT)

När den svenska televisionen startar reguljärt juli 1956 blir det med ett program som till en början omfattar 15 timmar i veckan och senare ökas till 25 och efter några år möjligen också till 35 timmar enligt TV-utredningens nu till kommunikationsministern överlämnade betänkande. Någon reklam blir det inte. Men på denna punkt är kommittén inte enig liksom inte heller ifråga om sändningstidens längd och att Radiotjänst skall få ensamrätt att producera TV-program för allmänheten. Två av utredningens sex ledamöter, överingenjör Erik Esping i televerket och industrirepresentanten, direktör Harry Nyström, vill att kommersiell TV skall tillåtas under det förberedelseår som skall föregå den egentliga starten och sedan under de två första åren. Dessa tre år anser de böra betraktas som försökstid. Först därefter bör frågan om kommersiell TV slutligen avgöras. Vidare anser de att man redan vid starten bör sända minst 25 timmar i veckan och sedan så snart som möjligt öka till 35.

Huvudpunkterna i utredningens förslag är följande:

Distributionen av TV-programmen liksom inkasseringen av licensavgifter överlåts på televerket.

Programtjänsten upplåts med ensamrätt åt ett enda företag. Vid sidan av detta får inte finnas någon vare sig lokal eller riksomfattande programverksamhet, som riktar sig till allmänheten. TV:s och radions programverksamhet samordnas inom ett företag. Det nya programföretaget byggs upp med det nuvarande Radiotjänst som grundval.

Intresserepresentationen i det nya företaget breddas genom att olika organisationer inbjuds att teckna aktier i bolaget. Pressen behåller dock sin majoritetsställning. Antalet ledamöter i styrelsen ökas från sju till elva.

Sändare i Halmstad och Varberg i efterhand

TV-sändare anläggs först i Stockholm och Uppsala, men provisoriska sändare anordnas samtidigt i Göteborg och Malmö. Härigenom kan TV sättas igång samtidigt på dessa platser. Under det sjätte året skulle sändarstation uppföras i bl. a. Halmstad, under det åttonde i bl. a. Varberg.

För utbyggnaden av distributionsnätet finns två alternativ. Det ena — som utredningen rekommenderar — avser en tid av 9 år och det andra 14 år. Nätet omfattar programförbindelser (koaxialkablar och/eller radiolänkar) samt sändarstationer. Programförbindelsenätet blir, fullt utbyggt, 487 mil långt och kostar nära 80 milj. kr i anläggning. Årskostnaderna blir drygt 10 milj. För hela landet räknas med 50 sändarstationer. Investeringskostnad drygt 78 milj. kr.

Under förutsättning att statsmakterna tar ställning till TV-frågan redan i vår räknar utredningen med att budgetåret 1956/57 blir TV:s första utbyggnadsår. Budgetåret 1955/56 skulle då användas till förberedelser för att reguljär TV skall kunna börja under sensommaren 1956.

Under förberedelseåret skall den redan påbörjade utbildnings- och övningsverksamheten fortsättas och vidgas. Tiden för sändning till allmänheten skall efterhand ökas för att närma sig de för startåret föreslagna 15 timmarna i veckan.

Ingen licensavgift första året

Avgiften för TV-licens blir 80 kr, som delas upp på fyra inbetalningar à 20 kr per kvartal. För förberedelseåret, som börjar 1 juli 1955, föreslås ingen avgift. Däremot anses en mindre registreringsavgift för mottagare kunna övervägas.

Att nu ange någon exakt tidpunkt för övergången från 15 till 25 timmars sändning i veckan anses inte möjligt, men utredningen har genom Radiotjänst beräknat kostnaderna för två alternativ. Det ena — sändningsplan A — omfattar 15 timmar i veckan under första och andra året efter den reguljära TV-starten och 25 timmar fr. o. m. det tredje året. Enligt sändningsplan B blir det 15 timmar under första och andra året, 25 timmar under tredje t. o. m. femte året och 35 timmar i veckan fr. o. m. sjätte året. Utredningen lämnar öppet om en så lång sändningstid som 35 timmar i veckan bör eftersträvas för ett enda program.

PYROMAN härjar Oslo

OSLO (TT — NTB).

De senaste veckorna har en pyroman varit i verksamhet i Oslo där flera människoliv har varit i fara. Natten till måndagen satte pyromanen eld på ett hus i östra delen av staden, där elva människor var i livsfara. Brandkåren lyckades emellertid rädda dem, men pyromanen kom undan.

Moskva lovordar Eisenhowers USA

President Eisenhower är en ärlig soldat och en verklig kamrat, sade kommunistpartiets förste sekreterare Nikita Chrusjtjov vid söndagens bankett i Kreml.

Den amerikanske kongressledamoten Wickersham berättade på måndagen att Chrusjtjov talar i mycket varma ordalag om Eisenhower. "Vi har ett mycket vackert minne av Amerika som kamrat och vän i kampen mot Hitler", sade han.

Regeringschefen Malenkov gav inför Wickersham också uttryck för sin beundran för USA som allierad. Han hade avbrutit Chrusjtjov för att säga: "Det är just så vårt minne av Eisenhower kan uttryckas. Vi vill framsteg, men i det nuvarande läget är vi beredda att återgå till det förflutna". Malenkovs ord tolkades som en hänsyftning på samarbetet mellan USA och Sovjet under kriget och som en önskan om att den vänskap som då rådde skall återuppstå.

Slipersvagnar på drift mot rälsbuss
Tio skadade i makaber järnvägsolycka

ARVIDSJAUR (TT).

Tio personer skadades, därav en livsfarligt, då en rälsbuss på måndagseftermiddagen stötte ihop med tre järnvägsvagnar, som kommit i drift från Arvidsjaurs station. Den svårast skadade är Leonard Andersson från Arvidsjaur, 68 år gammal. Han fick ryggraden bruten och hade ännu vid 21-tiden på kvällen inta kunnat transporteras till sjukhus på grund av skadornas svåra art. Två kvinnor fick hjärnskakning och revbensbrott och en man hjärnskakning. De ligger på sjukstugan i Arvidsjaur. Tre andra passagerare i rälsbussen skadades i ansiktet.

Man höll på med att väga godsvagnar på stationen i Arvidsjaur, då tre vagnar rullade iväg utan att tjänstemännen lade märke till det. Vagnarna fortsatte omkring två km utför en sluttning i järnvägslinjen och sedan ett stycke uppför en stigning. Där kolliderade vagnarna med en rälsbuss, som var på ingående till Arvidsjaurs station. Bussen blev svårt ramponerad vid den kraftiga sammanstötningen.

Tack vare förarens på rälsbussen, Gösta Edström, Arvidsjaur, sinnesnärvaro, förhindrades att katastrofen blev ännu större. I förarhytten befann sig nämligen, när de tre vagnarna kom inom synhåll, sju personer varav tre barn. Edström slog till alla bromsar och lyckades sedan fösa samtliga passagerare före sig in i vagnen innan kollisionen inträffade. I annat fall hade de paralyserade passagerarna varit räddningslöst förlorade. Förarhytten blev nämligen fullständigt förstörd.

Enligt järnvägsmyndigheterna i Arvidsjaur uppstod olyckan genom en rad olyckliga omständigheter. Tre slipersvagnar, vilka ingick i ett tågsätt, som man höll på att väga på stationen, rullade iväg utan att personalen lade märke till det. Från en impregneringsfabrik cirka två km från stationsområdet ringde man och talade om, att tre vagnar med stark fart rullade förbi. I samma ögonblick fick man på stationen ingångssignal från bussen, och det fanns således inga möjligheter att förhindra olyckan. Man alarmerade därför omedelbart läkare, ambulans och brandkår. Innan dessa hann fram till olycksplatsen, hade de skadade förts till sjukstugan med taxi- och privatbilar.

Skadade är, förutom Leonard Andersson, Viktor Hedman, Vargträsk, svår hjärnskakning, fru Dagmar Bergh, Arvidsjaur, hjärnskakning och revbensbrott, samt fröken Ingeborg Persson, Arvidsjaur, hjärnskakning. Dessutom har fem skadade fått lämna sjukstugan efter vård. Föraren, Gösta Edström, som fått en lindrigare hjärnskakning, vårdas i hemmet.

Trafikinspektör Algot Fritz, Boden, kommer till Arvidsjaur på måndagskvällen för att inleda undersökningar om olyckan.

Vysjinskij begär västbesked om fredsatomerna

NEWYORK (TT—Reuter)

Den sovjetryske FN-delegaten Andrei Vysjinskij uppmanade på måndagen västmakterna att närmare utveckla sin plan på ett fredligt användande av atomenergin. Inför generalförsamlingens politiska utskott hävdade han att en del av förslagen — särskilt de som framlagts av USA-delegaten Cabot Lodge på fredagen — "inte ger en tillräckligt klar bild av de akteulla planerna" på en internationell atomorganisation.

Den plan som Cabot Lodge och hans brittiske kollega sir Pierson Dixon skisserade och som även fransmannen Jules Moch hänvisade till under måndagens lopp innebär "avsevärda modifieringar" av det förslag som president Eisenhower kom med i december förra året, sade Vysjinskij.

— Hur kommer det sig att förslagen nu minskar på omfattningen, räckvidden och formen av detta samarbete jämfört med tidigare förslagen — speciellt när det gäller den tekniska och ekonomiska hjälpen till underutvecklade länder? frågade Vysjinskij Cabot Lodge.

Flera offer för svaga isar
Yngling räddade två ur vak

HÄRNÖSAND. (TT)

Genom ett hjältemodigt ingripande av 19-årige Arvo Isaksson räddades på måndagseftermidagen två pojkar undan drunkningsdöden, sedan de tillsammans med en tredje pojke gått ned sig på isen på Bondsjön, strax utanför Härnösand.

Två av pojkarna, en nioåring och en 14-åring, åkte spark ungefär 150 meter ute på sjön. Närmare stranden åkte den tredje, en 15-åring, också spark. Plötsligt brast isen för de förstnämnda, och den yngste hamnade i vattnet. När 14-åringen skulle hjälpa honom, kom även han i vattnet. 15-åringen såg det hela och skyndade till. Han lyckades få upp 14-åringen men hamnade själv i vattnet.

Isaksson, som kom cyklande på en väg längs sjön, upptäckte pojkarna, slängde cykeln och skyndade ut på isen. Då var 15-åringen och den minste av pojkarna i vattnet, medan den tredje gjorde förtvivlade försök att få upp dem. Isaksson kastade sig i vaken och fick efter ett drygt arbete upp de två. Nioåringen var då mycket medtagen och måste bäras från olycksplatsen till en väntande ambulans.

ÖSTERSUND: En treårig flicka och två äldre män räddades i sista stund från att drunkna då isen brast under dem vid en sparkstöttingsfärd i helgen på Kråkskjön i Lillsjöhögen. Det var grunt vatten där isen brast men botten var dyig varför de två männen, av vilka den ene höll flickan ovanför vattnet, inte kunde stå på botten. Deras rop på hjälp uppfattades av några personer som genom den sköra isen tog sig ut till dem med en roddbåt. När man fick upp de nödställda var de totalt utmattade.

SUNDSVALL: 14-årig pojke Erik Bergström från Malsjöbodarna, Haverö, drunknade i söndags under skridskoåkning på Malsjön. Isen brast och pojken kom i vattnet. Olyckan upptäcktes först på måndagsförmiddagen, då man såg hans mössa i en vak. Draggningar sattes i gång och man fick snart upp honom.

PITEÅ: Hemmansägare Sigurd Danielsson och flottningsarbetare Ragnar Björk i Bölebyn, Piteå socken, utförde under helgen en vacker räddningsbragd, då de med fara för egna liv räddade två av Danielssons döttrar i åldern fyra och nio år från att drunkna i Piteälven.

Danielsson och Björk var ute på älvens is för att fiska, och de båda flickorna, som åkte spark, körde ned i en vak där vattendjupet är sex meter.

Potatisen för dyr, anser PKN
Kräver skyndsam sänkning

STOCKHOLM. (TT)

Priskontrollnämnden har konstaterat att priserna på matpotatis för närvarande är höga och framhåller i skrivelse till Jordbuksnämnden att sådana åtgärder skyndsamt måste vidtas att priserna återförs till en rimlig nivå.

Enligt PKN:s mening bör åtgärderna ta sikte inte bara på en direkt pressning av priserna utan även på import av potatis. Om tillfredsställande resultat inte snabbt kan vinnas på annat sätt, bör normalpriser införas, anser PKN.

PKN har undersökt potatispriesrna i 30 städer. I de butiker, som ingår i undersökningen, är genomsnittspriset 42 öre per kg för den s. k. sortklass I, d. v. s. Bintje, King Edward och Magnum Bonum. För övrig matpotatis visar undersökningen ett genomsnittspris på 37 öre. Starka variationer förekommer emellertid. För sortklass I varierar sålunda priserna mellan 58 och 30 öre och för övrig matpotatis mellan 50 och 27 öre per kg.

Detaljistmarginalen är i genomsnitt för de undersökta butikerna 11,8 öre i sortklass I och 10,4 öre för övrig matpotatis. Den högsta detaljistmarginal, som påträffats, är 21 öre per kg. Även partihandelsmarginalerna är i vissa fall höga.

Lantbruksförbundets partinotering för Stockholm ligger för närvarande 3 öe höge än vid motsvarande tidpunkt 1953 beträffande sortklass I. För övrig matpotatis har noteringen under samma tid stigit med 4,5 öre. S. k. smakpotatis noteras för närvarande 5 öre högre än sortklass I. PKN anser denna utveckling oroande.

BEIRUT: Sex personer omkom och flera hundra måste svårt skadade föras till sjukhus efter panikartade scener vid en fackelparad på söndagen i samband med de stora festligheter som går under namnet "profetens födelse".

En av fackelbärarna tappade sin fackla och dess lilla oljebehållare fattade eld. Då elden började slicka fötterna på de närstående uppstod allmän panik i den starka trängseln.

Från USA-not till Moskva
Ryssarna var ute för att döda säger nedskjutne USA-piloten

WASHINGTON (TT—Reuter)

Förenta Staterna har i en skarp protest till Moskva krävt ursäkt och skadestånd för nedskjutningen av det flygande slagskeppet över Japan på söndagen. Planet var ute på ett kartläggningsuppdrag då det blev beskjutet av två ryska MIG-plan. De elva besättningsmännen hoppade ut och alla klarade sig utom en.

Ryssarna var utan tvekan ute för att döda och inte bara skrämma iväg oss, säger kapten Anthony Fieth, som förde det amerikanska planet. Han uppger enligt det amerikanska flyghögkvarteret i Fjärran Östern, att planet befann sig 24 kilometer innanför den japanska territorialgränsen då det blev anfallet av ryssarna. Det amerikanska planet var beväpnat men besvarade inte elden.

— Det var första gången jag såg MIG-plan och jag hann inte identifiera dem förrän de hade träffat oss, säger den 35-årige befälhavaren på det amerikanska planet.

Andrepiloten omtalar att han såg MIG-planen då "slagskeppet" befann sig omkring 16 kilometer söder om hamnen Nemuro på östkusten av den japanska nordön Hokkaido. Han trodde att de bara var ute och spanade då planen plötsligt öppnade eld med sina kanoner och träffade bombplanets vänstra vinge och en av dess fyra motorer. Vid en andra salva träffades stjärtpartiet, vilket gjorde det svårt för piloten att behärska planet. Kapten Fieth lät därför kalla på hjälp från amerikanska jaktplan och beordrade besättningen att hoppa ut i fallskärm. Alla utom en, som påträffades död av japanska fiskare, klarade sig. Planet, som lämnade en svans av eld och rök efter sig, störtade från omkring 3,500 meters höjd och hamnade på ett hus omkring 10 kilometer från Nemuro.

"Slagskeppet" är det femte amerikanska plan med bas i Japan som har skjutits ned av ryska flygplan sedan november 1951. Vid dessa intermezzon har 20 man dödats.

Sovjetsvar: USA-planet sköt först

MOSKVA (TT — radio).

Sovjetregeringen förklarade på måndagskvällen att det amerikanska plan av typ B 29, som enligt amerikanska uppgifter sköts ned utanför Hokkaido på söndagen, hade kränkt sovjetryskt område.

Det ryska utrikesdepartementet överlämnade på söndagen en not till den amerikanske ambassadören i Moskva med en kraftig protest mot episoden.

I den ryska noten nämns inte den amerikanska protesten mot nedskjutningen av B 29-an. Det heter i stället att det amerikanska planet kränkte Sovjetunionens gräns vid Tanfiljevön i Kurilerna kl 12,41 vladovostoktid. Planet flög in över ryskt område och då det befann sig över Tanfiljevön möttes det av två ryska jaktplan som ämnade göra de amerikanska flygarna uppmärksamma på att de befann sig över ryskt område och uppmana dem att lämna detta. Då jaktplanen närmade sig öppnade emellertid det amerikanska planet eld sägs det i den ryska protesten.

Regn eller snö

Landdistrikt: Tilltagande sydostlig vind, från tisdag morgon frisk, vid kusten delvis hård. Mulnande och nederbörd med början under morgontimmarna vid västkusten, till en början delvis i form av snö i höglänt terräng. Mildare.

Allmänna utsikter för onsdagen: Vind mellan syd och väst. Mest uppehållsväder. Småningom åter kyligare.

Sjödistrikt: Efter hand sydostlig bris, som ökar till delvis styv kultje. Tisdag morgon regn, tisdag eftermiddag troligen vindkantring till väst och siktförbättring på yttre Skagerack, Kattegatt och i Öresund.

Vägrade gå upp i examen
Sjuk flicka blir student?

Skolöverstyrelsen har hos regeringen föreslagit, att en flicka, som deltog i studentexamen våren 1952 men inte fullföljde sin examen, skall förklaras ha avlagt godkänd studentexamen. Hon hade klarat skrivningarna men minuterna innan den muntliga prövningen skulle börja hade hon vägrat att gå upp i denna. Uppenbarligen under inflytande av sjukliga ideer.

De lärare, som skulle ha varit hennes examinatorer om hon fullföljt sin examen, har förklarat sig önska ge henne vitsord, som visar, att hon då besuttit det kunskapsmått och vunnit den mogenhet studentexamen avser att ådagalägga. Vid den aktuella tiden ansågs det som en given sak att hon skulle kunna klara sin examen.

Flickan hade under barnaåren varit pigg och vaken som andra barn men i 16-årsåldern inträdde en påtaglig karaktärsförändring hos henne. Hon blev trött, håglös och ointresserad för allt samt kunde sitta och drömma hela dagarna. Hennes tillstånd förvärrades tydligen av den psykiska pressen inför den förestående muntliga studentexamen. Vid läkarundersökning har det senare visat sig, att hon kommit in i ett schizofrent splittrings- och förvirringstillstånd. Hon har fått sjukhusvård och blivit bättre men läkaren delar hennes fars uppfattnig, att det säkert skulle verksamt bidra till hennes tillfrisknande om hennes examen godkändes fastän hon inte orkat med det muntliga provet.

HÄRNÖSAND (TT).

Interimsstyrelsen för det i februari i Härnösand bildade "Riksförbundet mot tobak" sammanträder på söndag i Härnösand för att konstituera en riksstyrelse. Till mötet har kallats intresserade personer och medlemmar från hela landet. Man väntar att utlanlet också skall låta höra av sig, då förbundet har kontakt inte blott med de nordiska länderna och länder på kontinenten utan även med ett par sydamerikanska stater.

Laholms Tidning
Smedjegatan, Laholm
Redaktör: GUSTAF BERTLAND

Daglig nyhets- och annonsorgan för Laholms stad och södra Halland, Markaryd samt angränsande delar av sydvästra Småland och nordvästra Skåne.

Telefoner:
Redaktionen 300
Redaktör G. Bertlands bostad 199
Expeditionen och annonskontoret 299
Annonschef Axel Larssons bostad anknytning 299

Annonspriser:
Före text 28 öre pr mm.
Textsida 30 „ „ „
Särsk. begärd placering å textsida 32 öre pr mm.
PRISFÖRHÖJNING debiteras med 30 procent för annonser beordrade petitstil.
Önskas hyra, platssökande och borttappat 25 öre pr mm.
Förlovnings-, lysnings-, vigsel- o. födelseannonser 7:— kronor.
Annonser placeras ej på första sidan.
För hänvisning till och svars emottagande debiteras 1:—.

Födde

En DOTTER.
Inga-Britta o. Gunnar Persson f. Eriksson.
Laholms BB den 8/11 1954.

Dödsfall

Min älskade make, vår käre, gode far
OLLE
* den 20 juni 1914
har i dag lämnat oss, föräldrar, svärföräldrar, syskon, släkt och vänner i djupaste sorg och saknad.
Värnen, Laholm, den 7 november 1954
INGA JOHANSSON
Rolf
Britt-Marie

Din godhet lyser vacker kring ditt minne och tacksamhet skall dröja vid din grav.

Vårt allt, vår kära lilla mor, mormor och mormorsmor
Hilda Nilsson
f. 24/7 1870
lämnade oss i dag, djupt sörjd av oss alla.
Stäme o. Västra Karup den 7/11 1954.
Barn, barnbarn o. barnbarnsbarn, släkt och vänner.

Hennes fars älsklingsps. 424, v. 7.

För den avlidnas vänner, som önska följa henne till graven, meddelas, att jordfästningen äger rum i Ränneslövs kyrka måndagen den 15 nov. kl. 2 em, där samling sker.
Efter akten kaffe på Hulda Anderssons café.

För allt deltagande och för alla vackra blommor vid vår broders
Gustaf Berkmans
bår frambära vi härmed vårt varma tack.
Nils Berkman
Ingeborg o. Emil Berkman

Sorg-Hattar och Slöjor
i ett förnämt och värdigt utförande.
Ekwalls Eftr.
LAHOLM
SPECIALAFFÄREN I HATTAR OCH MOSSOR
Tel. 566 Laholm.

Ett hjärtligt tack

till alla dem som uppvaktat mig på min 60-årsdag.
Bertha Nilsson
Lilla Tjärby.

All event. uppvaktning

på min stundande födelsedag undanbedes vänligen men bestämt.
Elida Jönsson, Hemmeslöv.

Laholms stads SLKF-avd.

håller månadsmöte torsd. den 11 nov. kl. 19,30 hos fru Maja Elström, Nyby.
Styrelsen.

Hishult

För det goda resultat, som uppnåddes vid soarén fredagen den 5 nov. vilja vi till alla, som medverkat och lämnat sina bidrag framföra vårt varma tack.
Hishults Rödakorskrets.

Södra Hallands Musiksällskap.
BENGT JOHNSSON
ger pianoafton i Samrealskolan
tisdagen den 16 november kl. 19,30.
Biljetter, märkta "58", i i Lindgrens Bokhandel.

Mellby

Bland skorpioner, spindlar och brasilianare — föreläsning med ljusbilder av redaktör Åke Lundh onsdag 10 nov. kl. 20 i Mellby folkskola. Lös medlemskort.
Föreläsningsföreningen.

Vi har en massa trevliga moderna
LÄSLAMPOR
Priserna äro häpnadsväckande låga.
Köp en sådan till FARS DAG och han blir glad.
Båstads Möbelaffär
Gustaf Holm
Tel. 234. Båstad.

Prenumerera på LT

Andréns Begravningsbyrå
KISTOR och SVEPNINGAR
Allt ombesörjes.
Stortorget, Laholm Tel. 69.
Sommarb. Mellbystr. Tel. 69.

BRÖD. SVENSSONS BEGRAVNINGSBYRÅ
ombesörjer allt vid dödsfall.
LIKBIL TILLHANDAHÅLLES
Gamlebytorg 5, Laholm.
Tel. 703 Laholm och 68 Vallberga.

VID DÖDSFALL
Vänd Eder till
Veinge Begravningsbyrå
Kransar, Buketter, Svepningar och Kistor
till ortens lägsta priser.
Blomsterförmedling till in- och utlandet.
Hämtning från dödsorten ombesörjes
Veinge Möbelaffär. Tel. 61

SIGFR. CARLSSONS BEGRAVNINGSBYRA
Kistor med tillbehör.
Ombesörjer allt.
Likbil.
Tel. 36 - Knäred.

Undertecknad ombesörjer allt i händelse av dödsfall.
— Begravningsbil. —
Vänd Eder med förtroende till oss!
Gustav Holm
Båstad. Tel. 234.

Hökskretsarna av LSS

anordnar kamratträff i Ysby Bygdegård onsd. den 10 nov. kl. 19,30. Program: Föredrag av distriktsstudieledare Margit Andersson. Bondessonprogram. Kaffeservering samt musig. Såväl cirkelmedlemmar som andra intresserade välkomna.
Kretsstudieledarna.

Skogsdag med dikessprängning

anordnas i **Växtorp** torsdagen den 11 november med samling kl. 10,00 vid Prästlönebostället i Vindrarp vid vägen Hasslöv—Vindrarp—Jonstorp.

Invigning av skogsväg på Vindrarps skogsmarker.

Skogsexkursion med bl. demonstration av rationell borrplantering.

Sprängning av skogsdike med dikningsdynamit.

Omkring kl. 13,30 serveras kaffe i Växtorps Bygdegård. Diskussion om aktuella skogliga frågor. Som avslutning visas filmen "Skogen kan ge mer" samt den utomordentligt vackra färgfilmen "Sommarland".

Alla skogsintresserade välkomna!
Skogsvårdsstyrelsen.

Pastor Richard Rydén

talar i IOGT-lokalen tisdag kl. 19,30 — Sven Tengelin och sångare från Halmstad medverka.
VÄLKOMMEN!
Sionförsamlingen.

Vinn i
Centrums stora pristävling
bl. a. en bil.
Se Centrumradions nyheter i vårt skyltfönster.
Alla kan vinna — allt om tävlingen hos
Laholms Radioaffär
Östertullsgatan LAHOLM Telefon 555.

KNÄRED
Hur är det med fars klocka?
FARS DAG stundar, behöver Hans klocka ses om? Ett nytt band? En snygg slitstark länk? En ny kedja? En skyddsboett? Eller kanske behöver klockan bytas ut mot en ny?
Många uppslag till en verkligt uppskattad present med A-kvalitet, och till många års glädje som Han har nytta av varje dag, finner Ni hos oss
Titta in i vår affär, som nu är utvidgad och moderniserad, vilket är ett steg i vår strävan att tillmötesgå våra kunders anspråk på kvalitetsutförda reparationsarbeten till kort leveranstid.
Nytt färskt lager i: Väggur, Köksur, Väckarur, Musikur, Armbandsur samt det senaste i Glasögon.
IVAR E. STÅHLBERGS
Ur — Optik
Tel. 254 KNÄRED Tel. 254

Biograferna

BIO VALLBERGA·TEL.87 — Onsd. 8. B-fbj. Rita Hayworth i SALOME.
Sönd.: Tarzan elefant. konung.

BIO VÄXTORP·TEL.109 — Torsd. 8 Bfbj. SALOME. I färg.
Sönd. PRICKSKYTTEN.

BIO HISHULT·TEL.4 — Torsd. 8. B.-till. DANS PÅ ROSOR.

Fagerhults Bio — Onsd. 7.30. Barntill. SKÄRGÅRDSKAVALJERER.
Fred: POLISBIL 13.
Sönd: STORMFÅGEL. I färg.

LAHOLM

Lyckad traktordemonstration i Växtorp.

På måndagen var det traktordemonstration hos lantbrukare Arvid Nilsson i Bastena i Växtorp där Motor AB Laurin i Halmstad demonstrerade Ferguson-traktorer, såväl fotogen som dieseldrivna och med endera 1- eller 2-skäriga plogar. Demonstrationen blev synnerligen livligt uppskattad av den talrika och sakkunniga publik som infunnit sig. Traktorerna framfördes i rätt hård terräng och uppläggningen av den s. k. ryggen fick också ett fint betyg av de närvarande. Bättre hade man inte lyckats ning som aldrig förr. Trots rådande trängsel vid läroverken har dessa bildningsanstalter aldrig förr på samma sätt som nu stått öppna för alla ungdomar oavsett "socialgrupp". Detta får betraktas som ett av de största framstegen i vårt folks historia. De gamla revolutionärernas obotliga bitterhet mot samhället torde få spåras till deras besvikelse över att de icke fick ägna sig åt de lärda mödor, som de nog kände sig kallade till. Möjligheterna till studier för alla verkliga begåvningar är förmodligen huvudorsaken till att det numera inte träder fram folkledare av det mått och den resning, som inte var ovanliga förr. Dessa personer länkas nu tack vare vårt skolväsen in på andra banor, där de inte behöver göra revolution utan i stället blir nöjda och goda samhällsarbetare.

Ja, ungdomen har det otvivelaktigt bättre förspänt nu än någonsin tidigare. Och ändå är arbetet för deras framtid det viktigaste vi kan göra för att få en än mer hyfsad, skötsam och sund ungdom. Det som hittills gjorts räcker inte.
G. B—d.

Till salu

PV 444 DS,
duvblå, körd 3,000 mil, skriftlig garanti, lyxutrustad, säljes till humant pris, event. byte.

Motorcykel
BSA, 500 cc, snygg och välvårdad, säljes mycket billigt.
BILF:A BERTIL JOHNSON.
Tel. 785. Laholm Tel. 785.

Gyltor
högdräktiga, 2 st. med 8-dagars grisar. Bra och billiga gyltor köpes säkrast av mig. Förmånliga garanti- och betalningsvillkor.
RAGNAR BENGTSSON.
Tel. 62052 Ysby

Stoföl,
ardenner, till salu.
Tel. 68 b Ålstorp.

En ko
och en kviga låglands till salu.
Tel. 181 Veinge.

Halm
Såväl timotej-, vårsäds- som vintersädshalm till salu. Erik Leandersson. Tel. 40 Tureby.

Önskas köpa

Smågrisar
köpas varje vecka och betalas efter högsta gällande dagspris.
EMIL NILSSON, Örkelljunga.
Tel. 113 och 513.

Borttappat

Damur,
fickur, borttappades den 28 okt. på vägen Ränneslöv—Vårestorp. Hänv. till tel. 112 Ränneslöv.

Diverse

Kaninjakt
Marker med god tillgång på kaniner önskas. Jakten får gärna vara skild från fågeljakten. Svar till "Kaninjakt", Lah. Tidn., Laholm, f. v. b. eller tel. Göteborg 183001, eft. kl. 18.

INLÄMNA EDRA KLÄDER för KEMISK TVÄTT till OSS
Även färgning utföres.
FIRMA AXEL BROMS
Tel. 65 Laholm.

LT

DEN 9 NOVEMBER

Det viktigaste i ungdomsvården

"Den ungdom, som ser med förtröstan på framtiden, har större förutsättningar att nå den psykiska motståndskraft, som behövs i ett sådant läge (som våra dagars många lockande frestelser för med sig)", sade undervisningsrådet Ragnar Lund i ett föredrag i Göteborg i lördags. Ja, så kan den formuleras, en tanke som nog är ganska allmän och ganska självklar. Den som har en framtid att hoppas på, han har en god hjälp att motstå de destruktiva krafter, som väl ingen människa kan undgå att konfronteras med.

En undersökning i Amerika har visat, att ungdomar från s. k. högre socialgrupper skulle leva ett ordentligare och bättre liv än ungdom från lägre socialgrupper. Innan vi går vidare, vill vi för undvikande av missförstånd säga, att klassificeringen av samhällets invånare är något förhatligt, något som visar att det, som vi brukar kalla demokrati, ännu inte slagit igenom i Amerika och kanske lika lite här hemma i vårt land. Tillförlitligheten av nyssnämnda undersökning att ungdomarna ursprung byggde på intervjuer med ungdomarna själva, och i vilken mån dessa förvanskat sanningen med skryt eller av skamkänsla är ovisst.

Resultatet förefaller dock sannolikt — under förutsättning att ungdomarna ursprung ligen är av ungefär samma kvalitet, vilket de förmodligen är. Den unge man eller unga kvinna, som på förhand vet, att han eller hon har en lycklig framtid att vänta, en framtid med god samhällsställning och god ekonomi, vill självklart inte förstöra sin framtid och hela sitt liv med äventyr, som bringar honom eller henne i konflikt med rättsväsendet eller som får andra olyckliga konsekvenser för dem. Begripligare är det då, att ungdom som anser sig vara utan framtidshopp, tar risker och lever för stunden och gör ödesdigra misstag i jakten efter lycka. Religionen har inte samma grepp som förr över människornas sinnen, och en ungdom utan religiös tro och utan tro på sin egen framtid blir lätt motståndslös mot stundens frestelser.

Ingen tidigare generation ungdom har haft det så väl förspänt som den nuvarande. Skolor och bildningsmöjlighe- finns i våra dagar i en omfatt-

Rattfyllo togs på hemväg från Edenberga-dans

En bilförare från Vrå nonchalerade helt polismännens stopptecken vid den stora trafikrazzia som anordnats i Halmstad och dess omgivningar natten mellan fredagen och lördagen. Bilen i vilken färdades en del ungdomar hade varit på besök i Edenberga där det förekommit sprit. Bilföraren togs först senare på natten varför något blodprov inte kunde tagas.

Då Vrå-bilen med ungdomarna passerade Fyllebro fick man det första stopptecknet av den där placerade trafikkontrollen. Bilföraren nonchalerade emellertid detta och fortsatte färden via Nyhem mot Snöstorp. Även här sökte en polispatrull få bilen att stoppa men föraren fortsatte förbi. Polisen antecknade emellertid bilnumret och föraren togs senare om hand i hemorten Vrå, men då hade så många timmar förflutit att man ansåg det värdelöst med blodprov.

Åtal är att vänta men huruvida det kommer att lyda på rattfylleri är ännu oklart. Som motiv till sin handling anför bilföraren att han var rädd för att åka fast för att han inte hade licens för bilradion.

Vid den stora trafikrazzian råkade en hel del trafikanter fast för olika slags mindre förseelser.

På BIO

Biograferna i Vallberga och Växtorp
ger denna vecka den tjusiga färgfilmen "Salome" med Rita Hayworth, Stewert Granger, Charles Laughton m. fl. Denna i strålande technicolor inspelade storfilm, behöver inga superlativer utöver dem, som i så rikt mått kommit den till del. Förföriskt sköna Rita har här en paradroll och Charles Laughton — gamle vällustingen — är med ett ord sagt praktfull. Samtliga agerande för övrigt — inte minst Stewart Granger — spelar sina roller på ett fullödigt sätt. Se annons i dag!

Fagerhults biograf
ger onsdag den jätteroliga svenska filmen "Skärgårdskavaljerer med Julia Caesar, Nisse Ericson, Sigge Fürst, John Botvid m. fl. Förspel: "Chaplin som friare". Se annons i dag.

Knäreds biograf
bjuder i dag tisdag på den danska solskenskomedin "Vi som går köksvägen" Efter Sigfrid Boo's odödliga roman. I huvudrollerna Ib Schönberg, Birgitte Reimer. "Köksvägen" är klassisk — Ni måste se den hejdlöst roliga danska upplagan.

Lördagsprogrammet upptar Fox storfilm "Niagara" med den sexiga stjärnan Marilyn Monroe i huvudrollen. "Niagara" är färgfilmad i Technicolor och helt inspelad vid de berömda Niagarafallen. I denna storslagna miljö utspelas ett drama på liv och död. En film i den stora publikens smak. Se annons i går!

Hasslövs biograf
visar onsdag det nya svenska lustspelet "Flottans glada gossar" med Åke Söderblom, Åke Grönberg, Yvonne Lombard, Egon Larsson, Gunnar Björnstrand. Filmen är inspelad på kryssaren Gotland samt delvis även i sydligare länder. En film med friska fläktar, flickor, musik och festliga äventyr. Barntillåten. Se annons i går!

Båstad

Lanthushållsskolorna.
Lantbruksstyrelsen har på förslag till ämneslärarinnebefattningen vid lanthushållsskolan i Apelryd, Båstad, uppfört lanthushållslärarinnan där Anna-Maria Andersson.

Till skolsköterska
vid samrealskolan i Båstad har till återminens slut förordnats sjuksköterskan Hjördis Tengval.

BRIDGE

Fjärde omgången i fyrmannatävlingen gick av stapeln i går kväll. Ledarlaget Ek—Ek klarade ännu en gång 1:sta placeringen med 39 p. + 73, tätt följda av laget: Svensson/Svensson—Jannerdahl/Lange som har 39 + 67. "Hiss är Hiss".

Resultat:
1. Ek—Ek 39 p. + 73.
2. Inga o. Hilding Svensson/Jannerdahl—Lange 39 p. + 67.
3. J. Johansson—K. Nilsson/B. Evertson—C. Andersson 36 p. + 48.
4. Hjördis o. Fredrik Johanson/K. Olofson/G. Nilsson 33 p. — 3.
5. Valborg Fries—H. Stane/B. Johnson—C. Cristenson 32 p. + 4.

Skvis.

Knäred

Knäreds RLF-avd.
hade i fredags kväll möte i Bygdegården. Det var den årligen återkommande höstträffen som samlade 190 personer. Lantbrukare Gotthard Nilsson hälsade välkommen och därefter vidtog förhandlingar. Kvällens program började med att Lars-Erik Johansson höll föredrag om Koreaminnen med ljusbilder. Skottorps SLU-are framförde därefter en teaterpjäs. Vidare vidtog kaffedrickning. Kvällen avslutades med dans och alla var mycket belåtna med kvällen.

FRIA ORD

TACK TILL KNÄRED

Vi knäredsbor i förskingringen tackar för inbjudan att komma till Knäreds kyrka på dess 100-års dag, samt för fägnad efteråt i nya skolan.

Förfäderna som byggde kyrkan för 100 år sedan och nu vilar i sina grifter runt kyrkans murar äro all heder värda som skänkt oss detta vackra tempel.

Geijers ord kan tillämpas på dem: Väl bondens minne sänks i grav men hans verk varar tiden ut.
Joël Paulson.

Predikoturer

Sion (IOGT-lok.) tisd. 19,30 off. möte R. Rydén, Tengelin o. sångare fr. Hstd.

Knäred Betel torsd. 19,30 off. möte B. Andersson. Sönd. 11 s.sk. 17 off. möte B. Andersson.

Lönshult hos K. A. Johansson fred. 19 off. möte B. Andersson.

Ekeryd Betania lörd. 19,30 off. möte B. Andersson, sång. Sönd 11 ssk, 14 off. möte B. Andersson, sångarna.

Sporthallen i Halmstad snart färdig.

Arbetet med sporthallen i Halmstad har skridit framåt så raskt att man ligger före det utsatta tidschemat och det finns teoretiska möjligheter att hallen skulle kunna bil klar redan under innevarande vintersäsong. Berodde det bara på byggnadsarbetena skulle sporthallen kunna tas i bruk redan någon gång efter nyåret 1955. Stora spelhallen börjar bli färdig: taket är färdigmålat och de vidlyftiga byggnadsställningarna borta. Gradängerna för läktarutrymmena är färdiga och det är bara att montera dit sittplatserna. Nu skall man ta ut panel till väggarna och sist av allt skall golvet läggas. Längre ner i sporthallskroppen börjar det också klarna alltmer. Alla träningslokaler för bordtennis, boxning och atletik är klara liksom tillhörande omklädningsrum, duschar och bastu — utom golven. I bottenplanet är bågskyttehallen färdig med undantag för att man inte lagt ut själva slitytan.

Prästerskapet.

Domkapitlet tillstyrker hos regeringen att kyrkoherden i Breareds pastorat Gustaf Nygren erhåller begärt avsked med pension från 1 okt. 1955.

En vädjan i juletid.

Åter närma vi oss julen, den högtid då man enligt gammal sed vill bereda sina närmaste glädje genom gåvor och kärleksbevis.

Å Kustsanatoriet Apelviken komma detta år omkring 300 patienter från skilda delar av vårt land att tillbringa julen. Många av dem äro från fattiga hem och kunna knappast räkna med att få någon julklapp hemifrån.

För att i någon mån bereda patienterna den glädje som hör julen till, äro vi i huvudsak hänvisade till frivilliga bidrag, och vi våga därför i år liksom förut, vädja till den behjärtade allmänhetens offervilja. Den minsta gåva är välkommen.

Julklappskommitterade,
Kustsanatoriet Apelviken.
Adress: APELVIKSSTRAND.
Postgirokonto 98992.

BILLIGT

Våra kunder har valt denna trio

Underklänning i nylonchar-meuse med rik dekor av nylon-spets och nylon-plissé

21:75

Underklänning med kantspets och triangel av spetskantad nylon-plissé

19:75

Underklänning med volang och smal kant av nylon-plissé

17:75

i CHARMYLON

- nylon när det är som bäst

Argus

Köpmansgatan 2, Halmstad.

med hästar sade flera av åskådarna.

"Hoppets Bild" i Laholm

hade i går kväll möte. Tre nya medlemmar inröstades. Logens studieverksamhet har nu kommit igång och sammanlagt blir det sju cirklar. En inbjudan till samkvämsmöte i Halmstad på lördag förelåg. En bussresa anordnas om tillräckligt många anmäler sig. Med anledning av förf. Stig Dagermans bortgång erinrade John Leopoldson om hans författarskap och Annalisa Leopoldson läste en dikt av Dagerman.

Till tjänstemän för tre månader framåt valdes Lars Lindgren, ordf. Ragne Johansson, v. ordf. Ulla-Stina Ohlsson, sekr., Gun-Britt Carlsson, v. sekr., Inga Larsson, kassör, Ulla-Britta Svensson, uppbördsfunktionär, och Gun Roos rådgivare. Till ungdomskommitté valdes Marrith Lindgren, Ulla-Stina Ohlsson, Anita Carlsson och Annalisa Leopoldson samt Börje Gustavsson som ungdomsledare. Till kvinnokonferensen i Halmstad d. 21 nov. valdes Ulla-Stina Ohlsson och Marrith Lindgren att repr. Logen. Som suppl. valdes Gun. Roos och Ellen Jakobsson. Programmet på mötet upptog en redogörelse från jubileet i Göteborg som lämnades av J. H. Berglin, Genevad, samt sång, musik, deklamation och historier som framfördes av IOGT-patrullen. Sist blev det dans.

Sionförsamlingen 25-årsjubilerar.

Sionförsamlingen i Halmstad med bönegruppen i Laholm fira i år jubileum i anledning av sin 25-åriga tillvaro. I samband med detta kommer en större konferens att hållas med pastorerna Richard Rydén, Linköping, och Ivar Johansson, Jönköping, som talare.

Konferensen tager sin början redan på tisdag kväll då pastor Rydén talar i Sion (IOGT-lokalen) i Laholm, pastor Sven Tengelin och en stor sångarskara från Halmstad kommer också att deltaga.

I Halmstad blir det möte varje kväll från och med onsdag, och på söndag blir det tre möten, varav eftermiddagsmötet får karaktären av missionsmöte, med avskiljning av missionärerna Anna-Lisa och Alfred Andersson. I hela konferensen kommer församlingens predikanter och sångare att medverka.

Framstående dansk pianist till Laholm.

Musiksällskapet har ju under sin hittillsvarande tillvaro haft glädjen att hit till Laholm få goda representanter för grannländernas framstående artister (t. ex. Riefling, Senderowitz, Else Brems bl. a.) Vid höstterminens andra konsert kommer till Laholm en framstående representant för de danska pianisterna, Bengt Johnsson, som trots sin relativa ungdom gjort sig mycket förmånligt känd. God vän till yngre kompositörer har han tagit upp deras alster vid sina konserter, känd som en av Danmarks främste Chopintolkare har han intresserat sig framför allt för Chopins kanske litet mindre spelade men minst sagt hörvärda verk. Han har spelat i radio och vid egna konserter i (bl. a.) Köpenhamn, Oslo, Stockholm och mottagits med sällsynt smickrande kritik. T. ex. "...det finns en verklig lejonklo i B. J." (K-hamn). "Hans konsert var något av en sensation" (Sthlm). "Sällan blir man så tagen som av denne pianist" (Oslo).

Den 16 november (tisdag) och som vanligt kl. 19,30 i Samrealskolan kan publiken i Laholm få höra denne pianist. Biljetter (märkta "58") i Lindgrens bokhandel resp. vid ingången.

9.000 i vederlag åt skolvaktmästare

Allt tyder på att den segslitna och långvariga skolvaktmästarekonflikten i Unnaryd nu står inför en lösning vilken skulle innebära att den förutvarande skolvaktmästarens anställning skulle upphöra men att han i vederlag skulle få 9.000 kronor.

Uppgörelsen har nämligen träffats mellan kommunalarbetareförbundet och Unnaryds kommuns representanter vid de centrala löneförhandlingarna som nyligen ägt rum i Stockholm.

Vederlagssumman skall delvis kompenseras av skolvaktmästaren genom utfört skogsarbete åt kommunen. Opartisk ordförande vid förhandlingarna var byrådir. Smith medan Unnaryds kommun respresenterades av kh. K. Hagberg, nämndeman Viktor Johansson, Gunnar Mannfors och hemäg:na Rune Knutsson och Olof Granath.

Kaffelandet Brasilien

bör vi kaffeälskande svenskar känna till. Det är ett land, som sjuder av livslust och framåtanda. Svenskarna står högt i kurs där och svensk företagsamhet är respekterad här liksom på andra orter i världen. Detta land eller rättare sagt världsdel är värd att lära känna. Det får vi på onsdagskvällen i Mellby folkskola, då redaktör Åke Lundh berättar till ljusbilder om Brasilien.

Hökskretsarna av LSS

kommer att ha kamratträff i Ysby bygdegård i morgon kväll. Bl. a. blir det föredrag av distriktsstudieledare Margit Andersson, Bondessonprogram, kaffeservering samt musik. Såväl cirkelmedlemmar som andra intresserade hälsas välkomna. Se annons!

Landsfiskalen i Laholm Iwan Ljungholm

har förordnats att uppehålla landsfiskalstjänsten i Harplinge distrikt under landsfiskalen Ottossons fortsatta ledighet intill utgången av år 1954.

Laholms lottor och unglottor

ha arbetsmöte i Hemvärnsstugan i kväll kl. 19.30. Kaffebröd medtages.

Nya provinsialläkardistrikt

K. m:t beslöt i fredagens konselj omreglering av provinsialläkardistrikten i Kristianstads län att gälla från den 1 januari 1956. Beslutet innebär inrättande av ett Bjärnums distrikt, omfattande Vittsjö och Bjärnums kommuner med station för läkaren i Bjärnums samhälle, ett Munka-Ljungbydistrikt, bestående av Munka-Ljungby samhälle samt Glimåkra extra provinsialläkardistrikt, omfattande Glimåkra och Hjärsås kommuner med station för läkaren i Glimåkra samhälle. I övrigt vidtas en del justeringar av gränserna för de hittillsvarande läkardistrikten, sammanhängande med inrättandet av de nya distrikten.

Årets sista skörderapport

från statistiska centralbyrån utvisar, att skörderesultaten i Hallands län genomsnittliga bedömes på följande sätt (därvid som vanligt siffran 3 betecknar medelmåttig skörd och siffran 2 betydligt under medelmåttig skörd): höstvete 2,4 (mot 3,0 i medeltal för riket), höstråg 2,4 (2,8), vårvete 2,4 (2,8), vårråg 2,5 (2,5). korn 2,6 (2,9), havre 2,4 (2,9), blandsäd 2,4 (3,0), kokärter 2 (2,9), foderärter och vicker 2 (2,7), potatis 2,2 (2,5), sockerbetor 2,2 (2,6), foderrotfrukter 2,1 (2,6), höstraps 2,3 (3,1) och vårraps 2,3 (2,7), höstrybs 2,2 (2,9), oljelin 2,4 (2,4) samt hö från odlad jord 3,3 (3,3) och från naturlig äng 2,5 (2,7).

Osby lantmannaskola och lanthushållsskola

har nu börjat sina vinterkurser. Det har varit mycket stort antal anmälningar till kurserna. I lanthushållsskolan har en del anmälda elever överflyttat sina anmälningar till sommarkurserna som börja i april. Inrättad skogslinje i lantmannaskolan har alla platser belagda. Lanthushållsskolans 10 mån. husmoderskurs med hemsysterutbildning har också alla platser upptagna.

Vid lanthushållsskolan har anställts nya lärarekrafter, lanthushållslärarinnan Birgit Nilsson Mala, Vankiva, och vävlärarinnan Margareta Svensson från Skene. Ny lärare i lantmannaskolan är jägmästare Seved Åkesson från Växjö.

Laholms stads SLKF-avd.

har enligt annons, månadsmöte på torsdag hos fru Maja Elström, Nyby.

Ombyggnaden av Knäreds bygdegård börjas till våren?

KOSTAR MINST 100.000 KR. MEN BLIR SYNNERLIGEN ÄNDAMÅLSENLIG.

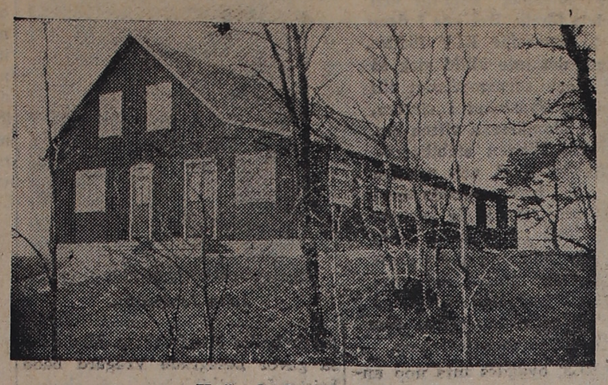

Knäreds bygdegård.

Det har länge varit tal om att man skulle bygga om Knäreds bygdegård och modernisera densamma ungefär i stil med vad som skett med Mästocka bygdegård. Det har varit tyst kring detta projekt en tid nu och för att höra hur det ligger till har Laholms Tidning vänt sig till ordföranden i Bygdegårdsföreningen hr **Verner Henriksson.**

— Saken har ju avancerat så långt, att ritningar till om- och tillbyggnaden gjorts upp av LBF i Stockholm och sedan har ärendet gått vidare till Statens nämnd för samlingslokaler där det ligger f. n. Givetvis hoppas vi på att det skall behandlas välvilligt och allra helst så pass fort, att vi kan sätta igång med arbetena i vår.

Det hela blir rätt så omfattande, berättar hr Henriksson vidare. Bygdegården kommer att byggas till med tre meter på östra sidan, alltså där huvudingången nu finns och i två våningar. På nedre botten blir det plats för foajé, garderober och toaletter samt ett helt nytt kök medan det på andra våningen blir en mindre samlings lokal för smärre sällskap, studiecirklar, sammanträden och dyl. Den nuvarande köket samt den lilla vaktmästarebostaden kommer helt att tas bort och dessa utrymmen överföres i stället till scenutrymmena och här skall bl. a. anordnas särskilda omklädnadsrum.

— Det blir givetvis en ganska dyrbar historia, berättar hr Henriksson vidare. Vi beräknar att den kommer att kosta minst 100.000 kr. varvid inräknas även målning och uppsnyggning av stora salen. Hur det skall finansieras är inte klart ännu men givetvis hoppas vi på att få största möjliga statslån och dessutom på kommunalt bidrag och ev. lån. Det är även tankar på att upplösa den nuvarande föreningen vari endast BF och SLU är representerade och bilda en ny förening med alla olika organisationer inom Knäred som intressenter.

Massor av ansökningar.

— Hur ärendet ligger till i Statens nämnd för samlingslokaler just nu är svårt att säga, berättar riksdagsman **Alvar Andersson** för Laholms Tidning. Det är nu några månader sedan jag kontaktade dem i detta ärende men så mycket vet jag att det ligger massor av ansökningar inne just nu varför det kanske inte blir så lätt. De stora riksförbunden, alltså Folketshusföreningarna, Bygdegårdsförening arna och Godtemplareföreningarna har ju nyligen gjort en uppvaktning för regeringen och bett om mera pengar för just detta ändamål. Och givetvis hänger det även för Knäreds del rätt mycket på om deras anhållan blir beviljad, slutar riksdagsman Andersson.

Cel.

Familjenyheter

FÖDELSEDAGAR

80 år

fyller den 10 nov. förre tröskverksarb. Otto Svensson, Ahla, Laholm. Han är född i Ahla. Han blev känd som en skicklig snickare. Hr S. innehade också tidigare ett litet lantbruk i Årnaberga och slutligen arbetade han även som tröskverksarbetare och skötte alltid sina uppdrag mönstergillt. Han har tillvunnit sig många vänner i Laholmsbygden.

60 år

fyller onsdagen den 10 nov. f. köpmannen Gunnar Jonasson, Knäred. Jubilaren är född i Nöttja och har i trettio år varit anställd hos J. Alfr. Jacobssons i Knäred. Högtidsdagen tillbringar jubilaren på annan ort och har undanbett sig all uppvaktning.

50 år

fyller i dag lantbrukaren Harald Teodor Svensson, Brånalt, Knäred. S., som är född i Trälshult, lärde i unga år måleriyrket vilket han praktiserade tills han för c:a 17 år sedan ingick äktenskap med en dotter till framlidne riksdagsman Nils Johansson-Brånalt, och då övertog hälften av svärfaderns gård. Makarna Svensson brukar fortfarande den gamla släktgården i Brånalt tillsammans med fru Svenssons broder, nämndeman Ernst Brånalt S. är en framsynt och duktig jordbrukare och gårdens jord- och skogsbruk skötes på ett mönstergillt sätt. S. har helt ägnat sig åt jordbruket och offentliga uppdrag har han icke åtagit sig med undantag av att han varit ledamot av skolstyrelsen. På grund av sina gediga personliga egenskaper är jubilaren omtyckt och värderad av alla i sin omgivning.

50 år

fyller den 10 nov. fru Linnea Svensson, maka till lantbr. Harald Svensson, Brånalt, Knäred. Hon är född i Brånalt och dotter till framlidne riksdagsmannen Nils Johansson-Brånalt. Hon är en dugande husmoder som på ett mönstergillt sätt sköter sitt hem och alla de göromål som faller på en småbrukarehustrus lott. Fru S. har även ägnat intresse åt allmänna angelägenheter och hon har bl. a. varit ledamot av kommunalfullmäktige. Hon har även nedlagt ett intresserat och uppskattat arbete inom SLKF m. fl. organisationer.

50 år

fyller i dag jordbruksarb. Johan Johansson, Krogshult, Växtorp. Han är född i Ränneslöv men har i många år haft anställning på en gård i Krogshult.

LYSNING

— i Ränneslövs kyrka för chauffören Bert Gunno Nilsson, Hasslöv, och Inga Birgit Evald, Ränneslöv 5 samt för hemmansäg. Gustav Yngve Karlsson, Växtorps förs. och Hanna Astrid Helena Persson, Perstorp 1, Ränneslöv.

BRÖLLOP

— I Ulvsbäcks prästgård sammanvigdes i lördags pappersfabriksarb. Gustav Helmer Svensson, Sånnamad, Traryds församling och affärsbiträdet frk. Greta Naemi Månsson, Markaryds köping. Vigseln förrättades av komminister Wiktor Magnusson.

DÖDSFALL

Hilda Nilsson. Efter några månaders sjukdom avled på söndagen hos en dotterdotter i Västra Karup fru Hilda Nilsson, Laholm, i en ålder av 84 år. Hon var född i Stäme, där hon var gift med lantarb. August Nilsson. Hon kom där att vistas sin mesta tid men efter makens död bosatte hon sig i Laholm. I sin krafts dagar var Hilda Nilsson en duktig hjälpreda för många, och kunde in i det sista själv sköta sitt hem.

Närmast sörjande är barn, barnbarn och barnbarnsbarn.

Olle Johansson. I går avled efter en tids sjuklighet elinstallatör Olle Johansson, Värnen, Laholm, i en ålder av 40 år. J., som var född i Köpinge, utbildade sig i unga år till elektriker, och han innehade bl. a. tjänst i flera år hos firma Elektra i Laholm. 1948 startade han egen rörelse på Värnen, som han innehade vid sin död. J. var allmänt känd som en mycket duktig och skötsam yrkesman och åtnjöt stort förtroende bland kundkretsen. Personligen var han en sympatisk och försynt man. Närmast sörjande är maka och två barn, föräldrar och syskon samt svärföräldrar, svågrar och svägeskor.

S. Lindestam. Kyrkoherde Sven Lindestam i Almundsryd avled natten till torsdagen i en ålder av nära 50 år. Han var född i Fryele i Annestad, Kronobergs län, och son till numera bortgångne kyrkoherde Efraim Lindestam. Han avlade studentexamen 1926 och teol. kand. 1933 samt prästvigdes i Växjö 1934. Efter tjänstgöring som pastorsadjunkt i Göteryd och Fryele utnämndes han till kyrkoherde på sistnämnda plats 1938. Han var då en av landets yngsta kyrkoherdar. Till Almundsryd kom han 1949. Närmast sörjande är maka, tre barn och en broder.

Matilda Johansson. I en ålder av 73 år har änkefru Matilda Johansson avlidit i Laholm. Hon har senaste året varit sjuklig och under denna tid vårdats hos en dotter och svärson i Laholm.

BEGRAVNING

— En högtidlig begravningsakt ägde i lördags rum i Markaryds kyrka då stoftet efter fr. Anna Johansson, Högaholma, Markaryd, vigdes till gravens ro. Prestaverande voro fattigvårdsordf. Janne Jönsson Göshult, och lantbr. Oskar Persson, Högaholma.

Den högtidliga akten inleddes med ps. 586:1—2 varefter officianten, komminister W. Magnusson, trädde fram til båren och utgående från Allhelgonadagens episteltext höll ett anslående griftetal och förrättade jordfästningen. Fru Wera Westerstad, Misterhult, sjöng "Vem är skaran, som synes glimma" varpå följde ps. 105: 3, begravningsmässan och som avslutning ps. 577.

Vid graven hölls tal till den bortgångnes minne av lantbr. Viktor Gustafsson, Ålhult, byggmästare Enock Jönsson, Södra Århult, lantbr. Nils Gustafsson, Tånneryd, lantbr. Oskar Persson, Högaholma, och fattigvårdsordf. Janne Jönsson, Göshult. Till slut lyste komminister Wiktor Magnusson frid över griften.

— En högtidlig begravning ägde i går rum i Ränneslövs kyrka, då stoftet efter Bengt Petter Hansson, Ränneslöv, vigdes till griftero. Prestaverna fördes av f. lantbr. Wilhelm Larsson, Växtorp, och lantbr. Alfred Andersson, Skråmered. När kistan inbars spelade kantor Pålsson "Preludium" av Händel. Akten inleddes med ps. 255:1—2, varpå pastor Nordblom förrättade jordfästningen. Så följde ps. 586:1—2 samt begravningsmässan med antifonier. Akten slöt med ps. 144:4—6, och när kistan utbars spelades "Sursum corda". Vid graven talade lantbrukare Erik Larsson, Vallängen, till den bortgångnes minne. Ps. 396:5 sjöngs, och de anhörigas tack för deltagandet framfördes av hr Gunnar Nilsson, Ränneslöv. En rik och vacker blomstergärd prydde båren.

kvalitén på toppen

priset i botten

samma

nu 1:-

riktpris

i konsum/kooperativa landet runt

PERSILFABRIKERNA, STOCKHOLM 32 S 231 D4

Senaste nytt:

Löneökningar genomdrivs, återgång till lägre ränta?

GÖTEBORG i dag.

Produktionsstegringen under detta år har varit större än man vågat hoppas på, och även om man inte vet något om hur det skall gestalta sig under nästa år, så vågar man väl dock alltjämt räkna med någon ökning, och därmed skulle också ges plats för vissa lönejusteringar.

Så uttalade sig statssekreterare Gunnar Lange för HT i går kväll, innan han gick in till ett möte med Göteborgs arbetarekommun för att tala om "Kamp mot inflationen".

Hr Lange var inte alls pessimistisk och därmed får nog anses uttalat, att chefen Sköld tar upptakten till lönerörelsen lugnt,

Regeringens åtgärd att frilista en stor del av dollarimporten liksom priskontrollnämndens ansträngningar att pressa marginalerna kommer att ha en hälsosam effekt på eventuella spekulationer i prisstegringar till följd av förestående lönerörelser, sade hr Lange i sitt föredrag inför arbetarekommunen. Räntehöjningen får därför en helt annan spekulationsdämpande och åtstramande effekt på de enskilda investeringarna, än om den vidtagits i ett läge med inflationsimpulser. Av samma skäl kan man hoppas på en snar återgång till en lägre räntenivå.

Rånare gömde sedlar i strumpor, lantbo offer

GÖTEBORG i dag.

En lantbrukare från Jörlanda rånades på söndagsmorgonen av två män i Nordstaden i Göteborg på 340 kr. Polisen fick ett gott signalemant på männen, som anhållits och även erkänt att de misshandlat mannen och tagit hans pengar.

Rånarna är från Örebro. De är båda i 30-årsåldern och har tidigare varit i konflikt med rättvisan. Då de avvisiterades på kriminalstationen visade det sig att de hade dun rånades sedlar i strumporna och inför detta bevis fann de genast för gott att erkänna.

Lantbrukaren hade träffat de båda männen, som bjöd honom på kaffe. De gick därefter gemensamt ut i staden och efter en stund överfölls lantbrukaren och slogs medvetslös. När han vaknade till sans upptäckte han att hans pengar var försvunna och vände sig då till polisen.

Roland Nicklasson, Hishult, 1:a vid kretsfältskjutningen

Sydhallands skyttekrets höll sin sista fältskjutning i går, vilken gick av stapeln i trakten av Fågelsång i strålande väder men med besvärande sol. Kretsmästare för året blev Roland Nicklasson, Hishult, på 52 träff. Tvåa blev Olle Wilhelmsson, 47 träff., och trea Wilh. Larsson, Knäred, 42 tr.

M. 1 och avstånd var följande: Mål 1 1/4 fig. 220 m. Mål 2 Motala 1 190, mål 3 1/3 325. Mål 4 bunkers 150. Mål 5 1/6 på 185. Fordringar för märke blev: Guld 20, silver 16 och brons 12.

5-mannagruppen: 1) Knäreds skyttegille 85, 2) Laholm 84. 3) Sydhalland 60.

3-mannagruppen: 1) Laholm 269 poäng. 2) Sydhalland 206. 3) Knäred 166.

PRISLISTAN

Mästarklassen: 1) Roland Nicklasson, Hishult, 24. 2) Olle Wilhelmsson, Laholm, 23. 3) Einar Persson, Knäred, 21. 4) Arne Larsson, Laholm, 21.

Högre klassen: 1) Gunnar Fritzon, Laholm, 18. 2) Göte Ivansson, Syhalland, 17. 3) Yngve Jönsson, Knäred, 15. 4) Kjell Svensson, Sydh., 15.

Veteraner: 1) Hilmer Johansson, Sydhalland, 16. 2) Aron Persson, Sydh., 14.

Lägre II: 1) Leif Filipsson, Sydhalland, 17. 2) Harald Jönsson, Laholm, 14. 3) Oskar Johansson, Sydhalland, 14.

Lägre I: 1) Åke Gunnarsson, Sydhalland., 15. 2) Stig Nilsson, Laholm, 13. 3) Tore Sjunnesson, Sydhalland, 9.

Utförlig prislista senare.

Arrangörerna ber att genom tidningen få framföra sitt tack till markägarna för vänligt tillmötesgående att upplåta mark för skjutningen samt till familjen Adolf Karlsson för servering.

rkJ.3sa-2cc-

Boknytt

CAMPBELLS KUNGARIKE, äventyrsroman av **Hammond Innes.** Bonniers. Pris 16:50, inb. 21:00.

Gång efter annan har Hammond Innes visat sig vara en äventyrsförfattare av främsta rang — man må bara erinra om Silverskeppet och Luftbron — och fast han denna gången för oss till helt andra trakter, så lever spänningen intensivt med i boken. Campbells kungarike är ett jättestort, ödsligt område högt uppe i Klippiga bergen. Här har Campbell i 25 år sökt olja och nu får hans dotterson det i arv. Han får kämpa en hård kamp mot de mest hänsynslösa konkurrenter särskilt ett stort kraftbolag. Men till sist tar han dock hem spelet under stegrad spänning och skattkammaren bryts upp. En grandios äventyrsbok.

HUR FÅGLARNA FLYGER av **Anthony Jack.** Natur och Kultur. Pris 12:50, inb. 16:50.

Fåglarnas flykt är ett ämne, som har stort allmänintresse och som bjuder på fascinerande aspekter. Författ. Anthony Jack är en verklig auktoritet på sitt område, dels orntolog och dels RAF-pilot under kriget och boken är ytterst fängslande. Han framhåller att människan lärde sig att flyga genom att studera fåglarnas flykt men att det ännu finns mycket att lära av deras utnyttjande av aerodynamikens lagar.

Markaryds-bygden

Laholms Tidnings lokalredaktion: Markaryd, Villagatan Redaktör Sven B. Jönsson. Tel. 10150.

Vem blir

GRÄNSBYGDENS LUCIA

1954?

Alla unga flickor som är bosatta i Markaryd och den övriga gränsbygden samt de som är elever vid Markaryds ungdomsskolor inbjudas deltaga i Lucia-tävlingen!

Insänd fotografi (ej amatörfoto, men s. k. polyfoto duger) senast 14 nov. i förseglat kuvert märkt "Gränsbygdens Lucia 1954" under adress: Laholms Tidning, Box 91, **Markaryd.**

På fotografiets baksida anges den tävlandes namn, längd, ålder, adress samt event. tel.-n:r.

I samband med korandet av Lucia anordnas en festlighet vars behållning tillfaller Sunnerbo Sommarkoloni.

LAHOLMS TIDNING MARKARYDS SSU

Fars dag

14 november

ETT GOTT HEM – GODA MEDBORGARE

Fars Dags-presenter

Hos oss finner Ni mängder av trevliga presentartiklar.

Morgonrockar i prisläge kr. 37:—

Skjortor i poplin, vita och enfärgade kr. 12:—

Skjortor i Nylon och Perlon i olika prislägen

Slipsar i utsökta mönster o. kvalitéer fr. kr. 4:75

Pyjamas — Underkläder — Strumpor — Cardigans — Handskar — Scarves — Neccesärer — Livremmar.

Carl Larssons Eftr.

Tel. 10026 Markaryd.

MARKARYDS BIO

Onsdag kl. 8 em.

UTPOST I MALAYA

med Claudette Colbert och Jack Hawkins

Barnförbjuden.

Riksettan underminerad vid Axhult.

För några nätter sedan inträffade ett genombrott i halva vägbanan vid Alandsköp mellan Strömsnäsbruk och Axhult. En trafikant som passerade platsen omedelbart efter det skadan inträffat väckte polisen i Strömsnäsbruk mitt i natten och denne alarmerade vägmästaren i Markaryd. Under tiden ordnades vakter vid det farliga stället som stoppade alla fordon för att göra förarna uppmärksamma på faran. Först sedan material anlänt från Markaryd och varningssignaler och avspärrning uppsatts kunde trafiken fortsätta obehindrat på den halva vägdel som var kvar. Det stora raset i vägbanan har uppstått i en kurva, varför faran var svår att upptäcka. Genom den rådige trafikantens ingripande avvärjdes ett ytterst farligt riskmoment, särskilt som en tät dimma svepte fram över lagadalen. Skadan har orsakats av att vägen underminerats genom det ymniga regnet i höst.

Majenfors Sportklubbs idrottsmän

var i flitig verksamhet i helgen. Orienterarna deltog i Hälsingborgs korporientering på lördagen samt i sydsvenska mästerskapet på söndagen, bordtennisspelarna avverkade höstens två första matcher i Smålandsserien. Korporienteringen gick på Söderåsen i trakten av Stenestad. Bäst lyckades Dagmar Gustafsson, som överlägset vann damklassen. Det var Dagmars fjärde seger i höst och tiden blev 1,07,36. Sydsv. mästerskap. gick i Verum och Gösta Gustafsson gjorde sin tionde SSM-start och hade att försvara de senaste två årens segrar. Det lyckades nu inte riktigt. Göte blev trea med tiden 1,53,59. Före honom var två smålänningar och lagsegern gick överlägset till Småland. I seniorklassen kom Leif Brånalt, Majenfors på 24:e plats och Markaryds fine junior Inge Bondesson blev fyra i sin klass.

Majenfors lag II i bordtennis spelade på lördagen hemma mot Bolmstads BTK och segrade med 6—2. Första laget fick på söndagen 5—5 borta mot Annerstads BTK lag I. Majenfors II mot Bolmstad 1. (Majenfors spelare nämnes först). Viking Jonsson—Bertil Bolander 21—8 21—13, Bertil Jonsson—Valter Guntsch 21—16 21—9, Leif Svensson—Annika Guntsch 21—15 21—17, Bertil Jonsson— Bertil Bolander 21—17 21—19, Viking Jonsson—Annika Guntsch 21—10 21—10, Leif Svensson—Valter Guntsch 11—21 21—19 19—21, Bertil Jansson— Annika Guntsch 21—16 21—9.

Dubbel Bertil Jonsson/Valter Guntsch—Leif Svensson/Bertil Bolander 11—21 21—18 22—24.

Annerstad 1-Majenfors 1. (Annerstad först). Mats Eriksson—Göte Jonsson 21—16 21—15, Lars Erik Andersson—Torsten Jonsson 21—23 23—21 21—23, Haldar Östberg—Roland Sandström 18—21 15—21, Lars-Erik Andersson—Göte Jonsson 23—21 7—21 9—21, Mats Eriksson—Roland Sandström 21—19 21—17, Haldar Östberg—Torsten Jansson 21—17 21—18, Lars Erik Andersson—Roland Sandström 17—21 11—21, Haldar Östberg—Göte Jonsson 21—14 19—21 9—21, Mats Eriksson—Torsten Jonsson 21—12 21—19.

Dubbel: Lars Erik Andersson /Roland Sandström—Mats Eriksson/Göte Jonsson 21—16 19—21 24—22.

Avskedsfest i Lutherska missionshuset.

Frk. Hanna Bjersér, som under 26 år varit vaktmästare vid Lutherska missionshuset i Markaryd har lämnat denna sin tjänst och flyttat tillbaka till sin hemort Vrå. Med anledning härav var en avskedsfest anordnad i torsdags kväll i Lutherska missionshuset och till denna festlighet hade 100-talet församlingsbor samlats. Högtidligheten inleddes med att föreningens ordf. lantbr. Edvard Sjöstrand, Ribersdal läste ett bibelvers och sångkören under ledning av bagarmästare David Svensson sjöng ett par körsånger. Härefter bänkade sig församlingsmedlemmarna kring ett festligt dukat kaffebord. Hr Sjöstrand tog så åter till orda och tackade frk. Bjersér för hennes trogna tjänst och överlämnade han som gratifikation från missions- och ungdomsföreningarna en kontantgåva på 200 kr. Ungdomsföreningens ordf. hr Sven Svensson, Ulvaryd höll ett varmhjärtat tal för ungdomsföreningen. Sångkören uppvaktade genom hr David Svensson och som överlämnade 50 kr. För söndagsskolan talade fabrikör Alfred Gustafsson och överlämnade en bukett nejlikor samtidigt som tre söndagsskolebarn sjöng "Vi bo ej här, vi blott här nere gästar". Ungdomsföreningens ordf. hr Sven Svensson avslutade med att läsa Davids 91:a psalm.

Frk. Bjersér tackade för de många bevis på vänskap och uppskattning som kommit henne till del.

Extra LT-följetong: St. Markuslejonet

För några hundra år sedan stod republiken Venedig på höjden av sin makt och rikedom, som baserades på herraväldet över handeln mellan öst och väst.

Äventyrare från alla länder samlades i den mäktiga sjöstaden och på dess beryktade kanaler utspelades då som nu ett färgrikt skådespel. I dess palats spanns intriger, lades planer i den oavlåtliga kampen om ära, rikedom och inflytande.

I denna ideala äventyrsmiljö finner vi en ung engelsman, sonen till en köpman från London, som med sina venetianska vänner upplever en spännande fas i sjöstadens liv.

Berättelsen om hans upplevelser, "St Markuslejonet" av G. A. Henty börjar i dag som extra följetong i LT, och kommer i fortsättningen att införas en gång i veckan. "St Markuslejonet" är underhållslitteratur av högsta klass, bortsett från det historiska vetande man får på köpet.

Var med från början, och vi är övertygade om att Ni inte kommer att försumma något av de olika avsnitten!

Hishult

Yrkesskolorna.

Till rektor vid Hishults yrkesskolor har yrkesskolöverstyrelsen förordnat folkskoll. K.-G. Henrikson för tiden till 1 juli 1955.

RK-soaren gav 1.000-lappen i netto

Ett netto på över 1.000 kr räknar man med i Hishults Röda Korskrets efter fredagens lyckade soaré i Folkets Hus, enligt vad dess ordf. köpman Wilhelm Ågardt uppger och det resultatet anser man för mycket gott särskilt som det under den gångna veckan varit en hel del andra evenemang i orten som lockat.

Publiken, som kanske var något mindre än man väntat, visade emellertid en god köplust och samtliga lotterier och tombolor slutsåldes.

Folkskollärare K.-G. Henrikson svarade för välkomsthälsningen varefter frk. Gull-Britt Andersson utförde några musikstycken på dragspel. Ett par sketcher och andra inslag följde fram till pausen då det blev kaffeservering och kvällen slöt med att folkskollärare Lennart Svensson kåserade om Italien samt visade vackra färgbilder från detta land och till sist blev det återigen sång och musik samt dragning i lotterierna.

Häradsrätten prutade ned på arkitektarvode

Häradsrätten i Hök meddelade på måndagen utslag i det civilmål mellan en trädgårdsarkitekt i Båstad och en lantbrukare i Ränneslöv, vilket var före för en tid sedan. Trädgårdsarkitekten hade debiterat lantbrukaren 2,327 kr för sitt arbete, vilket den senare ansåg för högt.

Arbetet avbröts också sedan arkitekten uppgjort ett andra förslag till trädgårdsanläggning. Trädgårdsarkitekten nedsatte sina krav till 1,500 kr, varifrån avgår 600 kr, som redan erlagts av lantbrukaren. Av den återstående summan 900 kr tillerkände häradsrätten målsäg. 450 kr jämte 500 kr i rättegångskostnader mot yrkade 763 kr.

I sin motivering ansåg häradsrätten att det andra förslag, som uppgjorts till sin karaktär så helt skiljde sig från den första ritningen, att det kunde betraktas som ett helt nytt arbete. Då det andra förslaget dessutom var betydligt utförligare än det första ansågs enligt paragraf 5 köplagen 750 kr skäligt för arbetet. Överenskommelse hade inte träffats om arvodet för det andra förslaget, medan däremot 300 kr bestämts för den först uppgjorda ritningen.

Markaryds Bio

spelar på onsdag "Utpost i Malaya" med Claudette Colbert och Jack Hawkins i huvudrollerna. En spännande äventyrsfilm som absolut är en av denna säsongs bästa. Utöver huvudrollinnehavarna medverkar Anthony Steel och Ram Gopal. Filmen är barnförbjuden.

Allt för lätt bli svensk medborgare

STOCKHOLM

Statsrådet Ulla Lindström, som inom regeringen svarar för medborgareskapsärendena, kommer att skärpa kontrollen över att utlänningar, som söker svenskt medborgareskap, har någorlunda tillfredsställande kunskaper i svenska. Att döma av de erfarenheter justitiedepartementet gjort har inte sällan de språkintyg, som bifogats ansökningarna om naturalisation, tillkommit en smula lättvindigt.

Enligt regeringens praxis har sedan gammalt uppställts fordran på att sökande till svensk medborgarskap skall behärska svenska språket någorlunda tillfredsställande. Undantag har dock gjorts för finländare bosatta i de delar av Norrbotten, där finskan är det förhärskande språket, och för flyktingar, som kommit hit vid hög ålder och naturaliserats av humanitära skäl. Även i andra enstaka fall har omständigheterna föranlett undantag.

Det har emellertid rapporterats till justitiedepartementet att yngre män som fått svenskt medborgarskap och inkallats till värnpliktstjänstgöring, inte sällan visat sådan brist på kunskap i svenska, att utbildningen härigenom i hög grad försvårats. Det har vidare hänt att nyblivna svenska medborgare i värnpliktsåldern begärt befrielse från värnplikten och att de därvid som skäl åberopat att de inte kan och förstår svenska. Även om ändamålet med dessa ansökningar kan locka till en viss överdrift i negativ riktning torde å andra sidan, anser man inom departementet, de språkintyg, som bifogas medborgarskapsansökningarna, inte sällan vara alltför positiva.

Statsrådet Lindström har därför sänt ut en cirkulärskrivelse till länsstyrelserna i saken. Där heter det att den som håller polisförhör med medborgarskapssökande skall i rapporten anteckna om han kommer till den uppfattningen att det språkintyg, som åberopas är missvisande, t. ex. då tolk måste anlitas vid förhöret eller det eljest visar sig uppenbart att sökandes språkkunskaper är undermåliga. Länsstyrelserna skall underrätta vederbörande utredare härom.

Olika faller ödets lotter

Vår nuvarande folkpension utgör otvivelaktigt ett socialt framsteg, som vi bör känna tillfredsställelse över. Men den gör inte pensionärerna ekonomiskt bekymmersfria. Därtill är den för knapp. De pensionärer, som inte har någon liten reserv att falla tillbaka på bredvid pensionen, eller som inte har möjligheter att bättra på inkomsten därav med någon extraförtjänst, lever under knapphetens kalla stjärna. Det kan man inte komma ifrån.

Tjänstepensionerna börjar emellertid att bli allt mer utbredda. Det betyder att de medborgare, som har förmånen av sådana, kommer i en bättre ekonomisk ställning än de som enbart får lita till folkpensionen. Givetvis är det ett vällovligt önskemål att produktionsökningen och med den följande standardhöjning skall medge större ekonomisk trygghet även för pensionärerna och då framför allt för dem, som nu har det bekymmersamt.

Härom året beslöt riksdagen pensionsförmåner för riksdagsledamöter, som haft detta förtroendeuppdrag i minst åtta år, samt fyllt 65. Beslutet mottogs med blandade känslor. Kritikerna menade, att riksdagsledamöterna beviljade sig själva förmåner, som den stora majoriteten medborgare inte har. Även om det ligger en självklar sanning i detta resonemang, kan man dock inte komma ifrån att våra dagars rikspolitiker ofta helt offrar sin civila gärning för politiken. De politiska uppdragen är heller inte så välbetalda i vårt land att en politiker har möjligheter att samla på kistbotten. De måttliga pensionsbelopp riksdagen beslutat för sina ledamöter är visst inte ofortjänta efter kanske många år av outtröttligt arbete i det allmännas tjänst, där bl. a. familje- och hemintressena ofta fått sitta emellan.

Det finns emellertid en annan kategori förtroendemän, vars pensionsförmåner bjärt kontrasterar mot vedertagen praxis och det är de borgarråden i Stockholm kommer i åtnjutande av. Borgarråden väljs på fyra år. Efter en sådan period uppbär ett borgarråd 11.383 kronor. Efter åtta år är pensionen 17.075 kronor och efter tolv år 22.766 kronor. Jämfört med riksdagen är dessa pensioner minst sagt rundligt tilltagna. Huruvida ett borgarrådskap kräver större personlig kapacitet än ett riksdagsuppdrag undandrar sig vårt bedömande. Bådadera är politiska förtroendeuppdrag, och nog finns det många riksdagsledamöter, som är minst lika kvalificerade som borgarråden. Antagligen kan man utan mannamån sätta likhetstecken mellan dessa uppdrag vad kvalifikationerna för desamma beträffar.

Är det då befogat, att ett borgarråd skall ha sådana pensionsförmåner, som faktiskt står i särklass? Ingen är väl förbrukad efter fyra eller åtta års tjänst. Pensioner på 11.383 respektive 17.075 kronor är dock belopp, som oändligt många människor i vårt land aldrig kommer upp till under sina produktiva år. Deras pension efter livslång tjänst är oerhört blygsam jämfört med borgarrådens.

Detta må vara Stockholms stads ensak, menar kanske någon. Och det kan väl vara sant. Men i andra sammanhang får landsorten vara med om att betala till Stockholm, som naturligtvis är placerad i högsta dyrort och därför måste subventioneras av de "billiga" orterna. En annan sak är, att själva uttrycket pension väl närmast anses innebära en ersättning efter livslång gärning. Ifråga om borgarrådspensionerna är väl detta sällan fallet. Men ödets lotter faller tydligen olika. Den som en gång haft turen bli utsedd till borgarråd behöver tydligen inte mer tänka på sin framtida försörjning, även om han eller hon "avgår" i relativt unga år. Systemet förefaller dock inte enbart sympatiskt med tanke på förtroendeuppdragens allmänna anseende.

Hallands RLF-chef 60 år

RLF har firat kvartsekeljubileum i år. Tillbackablickarna kring jubileet vittnar om att förhållandena i vårt land var mycket annorlunda både för jordbruket och andra näringar under 20-talets sista år och 30-talets första. Det var i denna krisatmosfär RLF föddes. Och att det inte alltid gick så lugnt och salongsmässigt till under RLF-arbetet i starten, det kan pionjärerna vittna om. Men utvecklingen stabiliserades, liksom RLF, och numera kan väl ingen bonde med självaktning tänka sig svenskt jord- och skogsbruk utan RLF, lika litet som andra samhällsgrupper finner det onaturligt att jordbrukarna har en egen facklig organisation som kan tillvarata dess intressen.

John Johansson.

Men RLF byggdes inte upp endast under stormiga demonstrationståg och hårda nappatag med solidaritetstankens tvivlande "tomasar". Bakom denna nu så mäktiga organisation ligger ett segt och målmedvetet arbete av de många arbetande krafterna ute i bygderna. En av dessa, som från första början i RLF såg ett medel för svenskt jordbruk att resa sig ur trettiotalskrisen och i framtider befästa en tryggare ställning i samhället, var John Johansson i Vrågård, länsförbundets nuvarande ordförande.

"Vrågård", som John Johansson populärt kallas, och som i morgon fyller 60 år, kan se tillbaka på en lång och verksam RLF-gärning, som började när hemtraktens RLF-avdelning bildades. Den har därefter fortgått oförtrutet genom ett halvsekel i ortsförbund och länsförbund. Vid 1945 års halländska RLF-stämma, då agronom Åke Gullander på Bårarp drog sig tillbaka från ordförandeskapet i länsförbundet, blev det Vrågårds lott att axla även detta förtroendeuppdrag, som han sedan dess med aldrig sviktande intresse skött till den 10,000-hövdade länsorganisationens samstämmiga gillande.

Att haussa upp Vrågård till någon märklig personlighet inför den stundande födelsedagen skulle minst av allt tilltala jubilaren. Han är en vanlig hallandsbonde och vill heller inte vara något annat. Pålitlig och principfast, en karl som står vid sitt ord och som inte är rädd för att hävda det han anser rätt och rimligt. Smicker och fagert tal är honom främmande. Personligen har han gått den långa vägen både ifråga om yrke och förtroendeuppdrag. John Johansson är född i Lynga i Okome. I unga år flyttade han med familjen till Askome och den gård han sedan 1923 är ägare av. Någon yrkesutbildning utöver vad det dagliga arbetet gav, fick inte Vrågård. Ingen annan skolgång än folkskolans heller, för den delen. Men ett klart förstånd o. en målmedveten karaktär är heller inte fy skam. Med dessa gåvor besegrade Vrågård både bristande utbildning och ekonomiska svårigheter. Men han vet vad båda dessa faktorer betyder för en ung människa. Just därför har Vrågård alltid hävdat värdet av en gedigen utbildning för alla medborgare. Halländsk landsbygdsungdom har i honom haft en trogen banérförare på detta för den så viktiga område.

Inför sin 60-årsdag framhåller Vrågård, att han även gärna ser att ungdomen bereds plats vid sidan av den äldre generationen i det offentliga livet. Dröjer de äldre kvar för länge och utestänger ungdomen från förtroendeposterna, då kan resultatet bli att den tröttnar och mister intresset. Och detta vore till obotlig skada, menar Vrågård. Själv tänker han vid nästa års RLF-stämma lämna ordförandeskapet i länsförbundet i yngre händer. Detta betyder inte att han tröttnat i RLF-arbetet utan att han vill omsätta sina teorier gent emot ungdomen i praktisk handling. Företeelsen är kanske inte sensationell, men den tillhör heller inte de alldagliga.

Förutom John Johanssons fackliga arbete kan även nämnas hans insatser i den ekonomiska och politiska landsbygdsrörelsen. Solidaritetsbegreppet har för hans del omfattat hela skalan. I kommunalpolitiken engagerades John Johansson i unga år i hemsocknen, där han under en följd av år var vice ordförande i kommunalstämman. När Vessigebro storkommun valde presidie i nya kommunalfullmäktigeuppsättningen utsågs Vrågård till ordförande där, en post som han alltjämt innehar. Givetvis har även åtskilliga andra kommunala förtroendeuppdrag kommit på hans lott under årens lopp. Landstingsman blev Vrågård 1934 och kan alltså i år fira 20-årsjubileum med denna institution. I landstinget har han under flera år varit ordförande inom jordbruksutskottet där hans ingående kännedom om jordbrukets problem kommit väl till pass.

Då John Johansson i morgon tar plats i 60-åringarnas led hyllas han av yrkesbröder och vänner över hela länet som en trägen och osviklig arbetare i det svenska jordbrukets tjänst, en ärlig och idéfast medmänniska, som aldrig låtit målsättningen skymmas bort av ovidkommande ting.

Th. M—n.

SE UPP FÖR PRIVATEKONOMISKA INTRESSEN UNDER VÄLGÖRENHETENS TÄCKMANTEL

Kontrollmärke, lagligen skyddat.

Under täckmanteln välgörennet för sjuka försäljes till allmänheten mångahanda sorters alster av tidningar, dikter och hälten, som i de flesta fall utgivas i privatekonomiska intressen.

De partiellt arbetsföras egna organisationer, som består av de blindas, lungsjukas, dövstummas, hörselfrämjandets och vanföras riksföreningar och riksförbund, önskar härigenom meddela allmänheten, att respektive organisationer för sina tidskrifter och andra trycksaker, som utbjudes till försäljning, endast tager ansvar för sådana alster, som har ovan avbildade kontrollmärke såsom emblem.

Kontrollmärket är lagligt skyddat och utgör sålunda både en auktorisation och legitimation för de partiellt arbetsföras egna riksorganisationer.

Prenumerera

Plock ur pressen

HÖGERNS PARTISEKRETERARE har varit över i Helsingfors och låtit sig intervjuas. Bland annat påstår han att folkpartiet har insett att förutsättningarna för att möjligheterna av den borgerliga oppositionen skall vinna i styrka är att ett uppbyggande samarbete mellan partiet och högern i de stora principfrågorna etableras, skriver Expressen (fp):

Uttalandet visar endast hur oerhört svårt just en man av Gunnar Svärds läggning och inställning har att få kontakt med andra partier, ty vad han säger ger bara belägg för att han inte har någon aning om den debatt som förts inom det liberala partiet efter valet. Ett samarbete med högern innebär för övrigt endast att socialdemokraternas ställning säkras, eftersom ett sådant samarbete skulle medföra att inte alls oväsentliga delar av folkpartiet skulle återgå till socialdemokraterna.

Oppositionen förefaller inte att ha särskilt lätt för att samsas. Läser man mellan raderna framgår det nog även, att de radikala folkpartisterna drömmer om samverkan åt vänster i stället för åt höger. Om nu detta kan hålla folkpartisterna kvar säkrare ?

STATSTJÄNSTEMANNALÖNERNA har ånyo börjat släpa efter och en kompensation härför torde självfallet bli ett av de krav som statstjänstemännens riksförbund kommer att ställa vid de blivande förhandlingarna om lönerna för 1955, skriver förbundsorganet SR-NYTT:

Förbundets styrelse har vid en diskussion om avtalsläget funnit att förhoppningarna om en reallöneförbättring genom sänkt prisnivå har gäckats. I stället kan på grund av prishöjningar och genom att statstjänstemännens löner under senare år legat stilla konstateras en försämring i löneläget för dessa.

Kön för anmälningar om förbättrat löneläge växer dagligen och förhoppningarna om en stillsam avtalsrörelse är väl knappast så stora vid det här laget. Den lilla inflationsdjävulen anar morgonluft.

KALMAR: Motorgaleasen "Vågen" blev natten till söndagen påseglad i Kalmarsund. Kollisionen inträffade mellan Slottsbredans och Dammans fyrar. Det påseglande fartyget var ett järnfartyg, som törnade mot "Vågens akter. Kabussen och styrhytten på "Vågen" slogs sönder och akterspegeln fick ett gapande hål, varjämte galeasens livbåt krossades. "Vågen" kunde ta sig in till Borgholms hamn. Det påseglande fartyget försvann från platsen. Galeasen var på resa Grönhögen—Stockholm med last av gasbetong.

HÖGERN HAR under en fyraårsperiod tillägnat sig en för svensk politik helt ny propagandateknik, erinrar förbundsordf. Johannes Antonsson i Politisk Tidskrift SLU). Utan tvekan besitter högern i dag det mest moderna propagandamaskineriet bland alla våra riksdagspartier:

Från att tidigare med viss snonchalans ha betraktat moderna propagandametoder har högerpartiet under partiledarens och partisekreterarens ledning med ens kastat sig över alla moderna metoder, slogans, fraser, allt som klingar grant i den enskildes öron — det må sedan vara hur väsensskilt som helst från högerpolitikens innersta avsikter. På ett smart sätt vädjar man till den enkilde. "Vi vill att Du skall få behålla Dina inkomster. Vi vill öka Dina sparmöjligheter ,och vi vill sänka Din skatt". Samtidigt som högern kastat ut dessa paroller söker man i propagandan framstå som det enda parti som företräder dessa den enskildes mest näraliggande personliga problem. Sådant slår.

Men en analys av högerpropagandan visar också ett intressant faktum, erinrar skribenten. Det gäller inställningen till den rad social-politiska anordningar som i stort sett bygger på tankegången "Bären varandras bördor":

Nu har modern konservatism börjat tillägna sig ett betraktelsesätt, som om det konsekvent tillämpades skulle allvarligt rubba dessa mänskliga principer. Man har börjat sprida parollerna: Du skall själv genomföra Dina reformer. Håll samhället borta från dina angelägenheter. Helt säkert är man vi närmare eftertanke inte beredd att konsekvent bära följderna av detta resonemang. Den enskilde är inte beredd att vid sjukdom hålla samhället borta från sina angelägenheter och betala 40—50 kronor om dagen för sjukhusvistelse.

Men i partipropagandan är dessa fraser bra att använda. Stora medborgarkategorier har kommit upp i så pass god ekonomisk standard att det lönar sig att vädja till den ekonomiska egoismen hos dem.

Med en annons i LT når ni flest sydhallänningar

Glest men hoppfullt i häck
Få noteringar i stafetterna

FRIIDROTTSSTATISTIK

-SPORTS TREDJE AVSNITT från årets halländska friidrottssommar utgör en blandad kompott, både vad gäller det innehållsmässiga som resultaten. Frånsett de båda häckloppen är det mycket dåligt beställt med halländska noteringar i de grenar - sport i dag är i tillfälle att presentera. Oaktat detta återfinns två nya halländska rekord bland dagens grenar. Dels på 110 m. häck, där gamle svenske landslagsmannen Håkan Lidman noterat ypperliga 15,3 och dels i hinderlöpning 3,000 m., där John Johansson — för vilken gång i ordningen? — förbättrat distriktsnoteringen. Framsteg på bredden, om än så blygsamma, i häckgrenarna är annars det som värmer mest.

Med Håkan Lidmans come back fick landsskapet äntligen en åtråvärd nolla förstörd i statistikkolumnen, dvs. efter många års väntan kom äntligen en representant under 16,0 på distansen. Samtidigt som detta inträffar konstaterar vi, att för första gången på lång tidrymd är vi i tillfälle att presentera sju man under 18 blankt.

Vad gäller Håkan Lidman skall vi för rättvisans skull även framhålla, att han i år sprungit 110 m. häck på 15,2, vilket skedde första tisdagen i augusti. Tyvärr gällde det den gången en träningstävling. I SM ställde man givetvis stora förhoppningar på den rutinerade stake även. Dessvärre hade han oturen att bli lottad i det svåraste heatet. Hans försökstid hade i vilket annat heat som helst räckt till finalplats, men...

Med tillfredsställelse bör vi i övrigt notera att halmstadsgrabben Carl F. von Mentzér under den gångna säsongen gjort ett stort fall framåt. Den pojken kan Halland vänta sig mycket av.

Från den längre häckdistansen är notabelt, att Erik Johansson, Falkenberg, i sitt livs första häcklopp tisdagen den 14 sept. presterade årsbästa för landskapet, men tyvärr skedde det utom tävlan, varför vi inte kan ta med tiden i statistiken. Annars är Falkenbergs-Eriks tid fyra tiondelar bättre än Ivanssons notering.

GIF dominerar stafetterna

Vad gäller stafetterna, så bör det poängteras, att Varbergs GIF helt behärskar fem av de sex aktuella loppen och detta både vad gäller hallandsrekord, årsbästa samt i fyra fall årsbästa. På 4×800 och 4×1,500 m. ligger IFK Halmstad före. Bästa stafettinsatsen i sommar har GIF gjort, som på 4×200 m. med endast 2/10 sek. överstiger gällande hallandsrekordet.

På grund av ett DM-stafetterna 4×400 samt 4×1,500 m. inte samlade några deltagare är vi tyvärr nödsakade att tala om: vi saknar noteringar för Halland på dessa distanser.

Under vinjetten "svensk stafett" bör tilläggas, att Hallands landskapslag i matchen mot Bohuslän—Dal klockades för 2,03,8 samt att F 14:s lag vid flygmästerskapen i Karlsborg nådde tiden 2,05,8. En hygglig tid har dessutom Hallands juniorlag antecknats för, nämligen 2.06,5.

Vad gäller fem- och tiokamp slutligen, så talar siffrorna sitt klara men dystra språk. Intresset för dessa grenar är inte över sig ute i landet och för Hallands vidkommande är det rent uruselt. Frånvaron av resultat i femkampsstatistiken beror helt och hållet på, att denna gren slopades i DM-programmet fr. o. m. förra året.

Skum

Håkan Lidman gjorde en bra come back och putsade upp Hallands statistik avsevärt på korta häcken.

♦ Häck 110 meter:

Världsrekord: Dick Attlesey, USA.

Europarekord: Håkan Lidman, Sverige, 14,0.

Svenskt rekord: Håkan Lidman, Örgryte, 14,0

Hallandsrekord: Håkan Lidman, IFK Halmstad 15,3 (ännu ej godkänt).

Bästa fjolårsres.: Ingeman Andersson, Falkenbergs IK, 15,8.

Bästa svenska årsres.: Kenneth Johansson, Sävedalen 14,9.

	50	51	52	53	54
Under 16,0	0	0	0	0	1
„ 17,0	2	0	2	2	2
„ 18,00	2	1	3	5	7

Håkan Lidman, IFK, Halmstad	15,3
Henry Johansson, IFK, Hstd	16,4
C F. von Mentzér, IFK, Hstd	16,7
C. J. von Mentzér, IFK, Hstd	17,2
Astor Johansson, Varb. GIF	17,8
N. R. Andreasson, IFK, Hstd	17,8
Claes Norryd, IFK, Hstd	17,8

♦ Häck 400 meter:

Världsrekord: J. Litujev, Sovjet, 50,4.

Europarekord: J. Litujev, Sovjet, 50,4.

Svenskt rekord: R. Larsson, MP, och S. O. Eriksson, Heros, 51,9 (den senares notering ännu ej godkänd).

Hallandsrekord: Y. Kinell, Falkenbergs IK, 57,0.

Bästa fjolårsres.: Lennart Ivansson, Varbergs GIF, 58,2.

Bästa svenska årsres.: S. O. Eriksson, Heros, 51,9.

	50	51	52	53	54
Under 60,0	0	1	0	1	0
„ 65,0	4	2	5	2	6

Lennart Ivansson, Varb. GIF	60,4
Ingemar Pettersson, IFK, Hstd	61,2
John Johansson, IFK, Hstd	61,7
Rolf Karlsson, IFK, Hstd	61,7
K. G. Persson, IFK, Hstd	62,0
Börje Mattisson, IFK, Hstd	62,2
C. J. von Mentzér, IFK, Hstd	65,0

♦ Hinder 3,000 meter:

Världsrekord (inofficiellt): O. Rinteenpää, Finland, 8,44,4.

Europarekord: O. Rinteenpää, Finland, 8,44,4.

Svenskt rekord: Curre Söderberg, Tureberg, 8,52,8 (ännu ej godkänt).

Hallandsrekord: John Johansson, IFK Halmstad, 9,21,8 (ännu ej godkänt).

Bästa fjolårsres.: John Johansson, IFK Halmstad, 9,26,6.

Bästa svenska årsres.: Curre Söderberg, Tureberg, 8,52,8.

	50	51	52	53	54
Under 9,30,0	0	0	0	1	1
„ 10,30,0	0	0	2	1	1

John Johansson, IFK, Hstd	9,21,8

♦ Femkamp:

Världsrekord: Noteras ej.
Europarekord: Noteras ej.
Svenskt rekord: Göran Waxberg, Studenternas IF, Stockholm, 3,574.
Hallandsrekord: Lennart Svensson, Varbergs GIF, 3,379.
Bästa fjolårsresultat: Arne Eriksson, Varbergs GIF, 2,340.

SprinterkungenErik Johansson, Falkenbergs IK, debuterade i sept. som häcklöpare. Han noterade årsbästa för distriktet på långa häcken, klockad för 60,1.

♦ Tiokamp:

Världsrekord: R. B. Mathias, USA (1952 enl. nya tabellen) 7,887.

Europarekord: H. H. Sievert, Tyskland, 7,824,5.

Svenskt rekord: Olle Bexell, IK Mode, Stockholm, 7,337.

Bästa fjolårsres.: Lennart Rydell, IF Rigor, 3,370.

Bästa svenska årsres.: Per Eriksson, Arbrå, 6,045.

Astor Johansson, Varb. GIF	3,432
Lennart Rydell, IF Rigor	3,172
J. Nygren, IFK. Halmstad	2,912

♦ Stafett 4×100 meter:

Världsrekord: Amerikanskt nationslag 39,8.

Europarekord: Tyskt nationslag 40,1.

Svenskt rekord: Malmö AIF 41,9.

Hallandsrekord: Varbergs GIF 44,0.

Bästa fjolårsres.: Varbergs GIF 44,0.

Varbergs GIF	45,2
IFK, Halmstad	45,7

♦ Stafett 4×200 meter:

Världsrekord University of S. California, USA, 1,24,0.

Europarekord: Noteras ej.

Svenskt rekord: Malmö AIF 1,28,2.

Hallandsrekord: Varbergs GIF 1,32,1.

Bästa fjolårsres.: Varbergs GIF 1,33,9.

Varbergs GIF	1,32,3
IFK, Halmstad	1,33,6

♦ Stafett 4×400 meter:

Världsrekord: Jamaica 3,03,9.
Europarekord: Tyskland 3,06,6.
Svenskt rekord: Studenternas IF, Stockholm, 3,16,0.
Hallandsrekord: Varbergs GIF 3,26,0 (ännu ej godkänt).
Bästa fjolårsresultat: Varbergs GIF 3,26,0.

♦ Stafett 4×800 meter:

Världsrekord: Ryssland 7,26,8 (ännu ej godkänt).
Europarekord: Noteras ej.
Svenskt rekord: Gefle IF, 7,36,2.
Hallandsrekord: Varbergs GIF 8,02,8
Bästa fjolårsresultat: Varbergs GIF 8,02,8.

IFK, Halmstad	0,07,6
Varbergs GIF	8,12,0

♦ Stafett 4×1,500 meter:

Världsrekord: Ungern 15,21,5.
Europarekord: Noteras ej.
Svenskt rekord: Gefle IF 15,30,2.
Hallandsrekord: IFK, Halmstad, 16,39,2.
Bästa fjolårsresultat: IFK, Halmstad, 17,01,0.

♦ Stafett 100+200+300+400 meter:

Världsrekord: Noteras ej.

Arsenal förlorar åter på Highbury?
Sunderland o. Manch Utd favoriter

När seklet var ungt kom Middlesbro upp i div. I och har nästan oavbrutet tillhört den exklusiva gemenskapen i 50 år. I våras fick rödtröjorna från Nordengland respass från högsta divisionen — och efter 12 omgångar verkade det som om laget skulle göra en glidflykt rakt genom div. II eftersom Middles låg på sista plats.

Alldeles utan hopp är dock inte Middles — i förra hemmamatchen iscensatte målfarliga Charlie Wayman en klang- och jubelföreställning i Ayresone Park genom att nita in 3 mål på 10 min. i 6—0-matchen mot West Ham. Men det var en av de få ljuspunkter, som lyst upp det kompakta mörkret kring Middles. På lördag möter man ramstarka Fulham, och då blir det nog en omild landning på Moder Jord igen...

Arsanal—Hudds. "En olycka kommer sällan ensam" är ett ordspråk som Arsenal fått besanna — lagets slagkraft har minskats genom skador och spelarbyten, och dessutom har "The Gunners" åkt på ett par oturliga förluster. Starka Hudds blir favorit.

Chelsea—Tottenham. Chelsea har inte glatt sina supporters på Stamford Bridge så ofta denna hösten, men mot Tottenham blir det nog rehabilitering för tidigare misslyckanden — dubbelt kärkommet, skulle vi tro, eftersom Tottenham liksom Chelsea är londonlag och därmed lokalrivaler.

Leicester—Sunderland. Nykomlingarna från Filbert Street i Leicester har väl inte mycket att hämta mot Sunderland, som energiskt går in för att vinna sitt sjunde ligamästerskap genom tiderna.

Manchester C.—Portsmouth. Detta är kupongens kanske knivigaste uppgift. Just nu är Portsmouth ett av ligans framgångsrikaste lag, men City vet man aldrig var man har, så utgången är synnerligen oviss. Portsmouths stabilitet gör dock laget till hårfin förhandsfavorit.

Newcastle—Charlton. Charlton är i topptrim för närvarande, så det ligger nära till hands att "The blue boys" gör om fjolårets bravad att vinna i Newcastle med 2 mål mot 0.

Preston—Wolves. För ett par veckor sedan suspenderades innern Wilshaw av Wolves' direktion, men nu är han åter samma nyttiga länk i den briljanta innertrion Broadvent—Swinbourne—Wilshaw som tidigare. Preston är dock så bra att "Vargarna" får nöja sig med en poäng.

Sheffield U—Manchester U. Det blir nog en vass fight på Bramall Lane mellan United-lagen från Sheffield och Manchester. Troligen får hemmalaget mycket svårt att stoppa Taylor & Co. — bortavinst således.

West Bromwich—Bolton. West Bromwich är uppenbarligen i en down-period för tillfället — det är framförallt i försvaret det brister — och dessa svagheter kan nog Boltons friska och framåtbetanade anfall utnyttja. Tvåa.

Birmingham—Blackburn. Gästerna gå på med stormsteg i andra divisionens topp, och mänskligt att döma blir Birmingham ett lätt offer för "Rövarna" från Blackburn.

Ipswich—West Ham. Ipsvichcentern Tom Garneys ställde till med nätrassel på löpande band i förra hemmamatchen — 4 mål slog han in bakom Doncasters maktlöse keeper. Visar han blott ett par glimtar av samma målhunger mot West Ham, råder det ingen tvekan om utgången. Hemmaseger.

Middlesbro—Fulham. Se ingressen. Bortaseger.

Notts F—Derby. Anrika Derby County har råkat riktigt illa ut i div. II och är i stort behov av poäng. Notts Forest är dock i samma predikament, och i sådana fall är det relativt vanligt att favörer av hemmaplan får en direkt avgörande betydelse. Hemmavinst.

Veckans tips:

Arsenal—Huddersfield	2
Chelsea—Tottenham	1
Leicester—Sunderland	2
Manch. C—Portsmouth	2
Newcastle—Charlton	2
Preston—Wolves	x
Sheffield U—Manch. U	2
West Bromwiwch—Bolton	2
Birmingham—Blackburn	2
Ipswich—West Ham	1
Middlesbro—Fulham	2
Notts F—Derby	1

— *Veckans 40-raders system* —

Arsenal—Hudderf.	2 1 2 1 2 1 1 2	2 1 2 1 2 1 2 1	2 1 2 1 1 2 1 2	1 2 1 2 1 2 1 2	2 1 1 2 2 1 1 2
Chelsea—Tottenh.	× 1× 1 1× 1×	1× 1× 1× 1×	1× 1× 1× 1×	1× 1× 1× 1×	1× 1× 1× 1×
Leicester—Sunderl.	2 2 2 2 2 2 2 2	2 2 2 2 2 2 2 2	2 2 2 2 2 2 2 2	2 2 2 2 2 2 2 2	2 2 2 2 2 2 2 2
Manch. C.—Portsm.	1 1 1 1 1 1 1 1	1 1 1 1××××	2 2 2 2 2 2 2 2	1 1 1 1××××	×××× 2 2 2 2
Newcastle—Charlt.	1 2 2 1 1 2 2 1	1 2 2 1 1 2 2 1	1 2 2 1 1 2 1 2	1 2 1 2 1 2 1 2	1 2 2 1 1 2 2 1
Preston—Wolves	2 2 2 2 2 2 2 2	1 1 1 1××××	2 2 2 2 1 1 1 1	×××× 2 2 2 2	1 1 1 1××××
Sheff. U—Manch. U	2 2 2 2 2 2 2 2	2 2 2 2 2 2 2 2	2 2 2 2 2 2 2 2	2 2 2 2 2 2 2 2	2 2 2 2 2 2 2 2
W. Bromw.—Bolton	1 1 1 1××××	1 1 1 1××××	2 2 2 2××××	2 2 2 2 1 1 1 1	2 2 2 2 1 1 1 1
Birmh.—Blackb.	× 2× 2 2× 2×	2×× 2 2×× 2	2×× 2 2×× 2	2×× 2 2×× 2	2× 2× 2× 2×
Ipswich—W. Ham	1 1 1 1 1 1 1 1	1 1 1 1 1 1 1 1	1 1 1 1 1 1 1 1	1 1 1 1 1 1 1 1	1 1 1 1 1 1 1 1
Middlesbro—Fulh.	2 2 1 1 1 2 2 1	2 1 1 2 2 1 1 2	2 1 1 2 2 1 2 1	1 2 2 1 1 2 2 1	1 2 2 1 1 2 2 1
N. Forest—Derby	1× 1×× 1× 1	1× 1× 1× 1×	1× 1× 1× 1×	1×× 1 1×× 1	×1× 1× 1× 1

Vi råder tipparna till att inte skriva av systemet direkt från tidningen, utan efter eget val utbyta "säkra" vinnare och garderingar.

Hjälp offren

för översvämningarna och jordbävningarna genom Svenska röda korsets katastrofhjälp Postgiro 900 800.

Barnen vår framtid

Det är svårt för oss hemma i Sverige, där barnadödligheten är bland den lägsta i världen och medellivslängden är omkring 70 år, att föreställa oss hur människorna har det i de länder där endast 54 barn på 100 lever tills de fyllt 15 år. Vi har svårt att fatta, att nästan ⅔ av världens befolkning aldrig blir äldre än 30 år, eller att spetälska, tyfus och kolera härjar i vissa länder i samma skala, som pesten i Europa under medeltiden. Det finns fortfarande 7 milj. spetälska på vår jord.

Det är i de s. k. eftersatta länderna, som Förenta Nationernas barnhjälpsfond — eller UNICEF, som den oftast kallas efter initialerna till det ursprungliga engelska namnet, United Children's Emergency Fund — har sitt huvudsakliga verksamhetsfält. UNICEF grundades 1946 för att bistå barnen i de krigshärjade länderna. När förhållandena i dessa länder stabiliserats, övergick fonden mer och mer till långsiktiga hälsovårds- och näringsprogram, och nu utgör nödhjälpen bara omkring 15 % av UNICEFS verksamhet.

Vari består då UNICEF:s bistånd? Under 1953 fick 20 milj. barn och blivande eller ammande mödrar i omkring 80 länder hjälp från fonden. Hjälpen kan ta många former. Den kan utgå i form av näring, t. ex. torrmjölk, eller tillskottsnäring, såsom fisklevertran; genom masskampanjer vaccineras miljoner barn och mödrar mot tbc, smittkoppor, kolera och andra epidemiska sjukdomar. Mödra- och barnavårdscentraler uppförs och förses med modern utrustning, grunden lägges för en rationell inhemsk hälsovård. UNICEF, som samarbetar med världshälsoorganisationen (WHO) rörande hälsovårdsproblem och med Jordbruks- och livsmedelsorganisationen (FAO) vad beträffar näringsspörsmål, följer principen "hjälp till självhjälp". För varje dollar barnhjälpsfonden ger ut för att ställa läkemedel, utrustning eller sakkunnig personal till ett lands förfogande, måste landet självt bidra med motvärdet av åtminstone femtio cent i form av inhemskt material, personal, tjänster o. s. v.

Under UNICEF:s åttaåriga tillvaro har 100 milj. barn undersökts för tbc och 40 milj. barn har tackvare barnhjälpsfonden vaccinerats mot tuberkulos.

Hur får fonden medel till en hjälpverksamhet av så stora mått? Årsbudgeten belöper sig nämligen till omkring 20 milj. dollar. Det sker uteslutande genom frivilliga bidrag, ty till skillnad från FN självt och fackorganen erhåller UNICEF inga ordinarie anslag från medlemsstaterna. Huvudparten av bidragen utgörs av regeringsanslag, men organisationer och enskilda skänker också avsevärda belopp. Sålunda har fonden fått motta 200,000 dollar av enskilda svenska givare till sin antituberkoluskampanj. Svenska staten bidrar f. n. med 1 milj. kronor årligen.

Hur långt pengarna räcker illustreras genom följande exempel. Förra året såldes 2 milj. färglitografierade gratulationskort till förmån för UNICEF i 18 länder, däribland Sverige. Försäljningen inbringade barnhjälpsfonden 98,000 dollar. För denna summa kan UNICEF köpa: tillräckliga mängder torrmjölk för att bidra till 17,000 spädbarns dagliga näring i ett år; nog vaccin för att immunisera 2,400,000 barn mot tuberkulos; eller tillräckliga kvantiteter utrustning, läkemedel och tillskottsnäring för 280 små mödra- och barnavårdscentraler, där barnen aldrig förut haft tillgång till läkarvård.

Men ändå är den uppgift som UNICEF står inför överväldigande jämfört med de resultat som nåtts. Man har uppskattat antalet barn i världen till 900 milj., av vilka 600 milj. eller ⅔ saknar tillfredsställande föda, kläder, husrum, hygien eller ens minimal läkarvård.

Medvetandet om att världens framtid beror på om nästa generation får växa upp under sådana förhållanden att den effektivt kan och vill vidareutveckla det fredliga samarbetet mellan folken, ger sig allt påtagligare uttryck, inte minst i de ökade frivilliga bidrag till UNICEFS verksamhet, som nu strömmar in.

Förbundsordföranden Johannes Antonsson, Frillesås, och distriktsordföranden Knut Bengtsson, Holm, studerar ett protokoll tillsammans med snöstorpsflickorna Irma Magnusson, Elsie Larsson och Edna Eriksson.

SLU:s höststämma:

Alvar Andersson kallad till hedersmedlem i SLU

Det nya Folkets hus i Halmstad har redan före invigningen visat sig vara för litet. När Hallands SLU-distrikt på lördagen hade förlagt sin höststämma dit, var nämligen hela den stora festsalen en trappa ned så fylld av folk, att långtifrån alla kunde beredas sittplatser. Drygt 700 medlemmar från hela Halland hade mött upp, och bland publiken fann man också en del gäster från andra delar av landet. Förbundsordföranden Johannes Antonsson gav en översikt över det politiska läget just nu, och ledarna för SLU-distriktets olika verksamhetsgrenar talade om sina speciella önskemål och framtidsplaner. Vidare förekom diskussion och prisutdelning, och kvällen avslutades med ett underhållningsprogram och en stunds dans.

Distriktsordföranden, lantbrukaren Knut Bengtsson, Holm, erinrade i sitt hälsningstal om de stora problem vi har att brottas med i dagens samhälle. De politiska frågorna, den sociala och ekonomiska utvecklingen likaväl som kampen på det andliga området innebär en ständig revolution, där ungdomen ofta får sitta emellan. Det gäller därför för de unga att studera dagens frågor, ta aktiv del i samhällsarbetet och säga ifrån sin bestämda mening om hur nuet och framtiden skall utformas.

När inledningspreludierna var undanstökade, beträddes talarstolen av förbundsordföranden Johannes Antonsson, Frillesås, som i ett välformat anförande redogjorde för höstens politiska val, och vad detta kan få för inverkan på den framtida samhällsutvecklingen. Efteråt följde en stunds diskussion, varvid flera talare framförde sina synpunkter och ställde frågor till inledaren.

Många nyheter på SLU:s program i vinter

Huvudvikten vid stämman var lagd på organisationsarbetet, och ledarna för distriktets olika verksamhetsgrenar fick i varsitt anförande redogöra för sina resp. arbetsfält.

Politiska sektionens ledare, Sten Carlsson, Veinge, erinrade om de planerade utbytesdiskussionerna mellan avdelningarna samt om den nyutkomna studieplanskursen "Partierna i program och verklighet".

Den praktiska verksamheten penetrerades av Erik Andersson, Vallda, och Ella Svensson, Ullared. De gav en kort redogörelse för de hittills uppnådda resultaten av gav råd och anvisningar för kommande arrangemang. De kurser och tävlingar, som SLU anordnar, är ett betydelsefullt led i ungdomens yrkesutbildning, och deltagandet i den praktiska verksamheten är en god förening av nytta och nöje.

Ungdomsinstruktör Claes Andersson redogjorde för samarbetet i Ungdomsnämnden och planerna för den fortsatta klubbodlareverksamheten. Genom klubbarbetet får de yngre ungdomarna en första vägledning, som sedan kan bli till gagn både i föreningsarbetet och deras fortsatta yrkesutbildning.

Bror Johansson i Heberg, som är programledare i distriktet, höll ett uppmärksammat anförande om sitt speciella arbetsfält. Han redogjorde först för vinterns programtävling, där det gäller för avdelningarna att åstadkomma ett käckt och trevligt scenprogram i cabarétstil. Vidare talade han om takt och ton i programarbetet, och bl. a. varnade han för svordomar på scenen. Sannerligen ett ord i rättan tid.

Som representant för Landsbygdens Samverkande Studieförbund talade Margit Andersson, och hon gav råd och anvisningar för vinterns studiecirkelarbete. Nya kurser presenterades, och olika studiemöjligheter drogs fram i rampljuset.

Sist i raden av talare kom t. f. distriktsombudsmannen Alrik Larsson, som redogjorde för årets propagandakampanj, vilken tillfört distriktet cirka 400 nya medlemmar. Vidare lämnade han upplysningar i organisatoriska frågor samt redogjorde för den planerade distriktskursen i Falkenberg den 4—5 dec.

Utdelning av hedersdiplom och priser

På förslag av distriktsstyrelsen hade riksdagsman Alvar Andersson, Knäred, av förbundsstyrelsen blivit kallad till hedersmedlem i SLU, och vid stämman fick han mottaga sitt hedersdiplom av förbundsordf. Johannes Antonsson. Denne erinrade i ett tal om Alvar Anderssons insatser både under gångna år i SLU och nu i landsting och riksdag.

Vidare förekom prisutdelning i distriktstävlingen "Kommunen och medborgaren", där följande hade uppnått de högsta placeringarna: Klass A (aktiva kommunalmän): 1) Algot Hantoft, Torup, 2) Erik Johansson, Torup, 3) Sten Carlsson, Veinge. Klass B (övriga): 1) Ivar Bengtsson, Torup, 2) Herman Bengtsson, Torup, 3) Alrik Larsson, Tvååker.

SLU-kamrater från Himle—Viske krets

svarade så för ett verkligt trevligt underhållningsprogram. På de ganska små scenutrymmen, som stod till buds, presenterade de munter sång och glad musik i behagfull blandning med sketcher och tablåer. De kraftiga applåderna vittnade gott om publikens uppskattning.

Bortom tidens skiften

löd rubriken på prosten Harald Hallens betraktelse i radio från Arvika kyrkogård på Alla Helgons dag. Som vanligt fångade prosten helt den stora radiopubliken genom sin enkla, gripande förkunnelse, vilken formades till en storartad hyllning för människovärdet, lika fullödigt representerat i den lille 13-årige pojkens offerdöd för att rädda en drunknande kamrat som i "hjältekungens" dramatiska och i historien mångomskrivna död på slagfältet.

Det är detta likartade människovärde vi så ofta glömmer trots allt tal om demokrati, jämlikhet och broderskap. Prosten Hallén ställde det i relief till de redan bortgångna. Dagen innan Alla Helgons dag yttrade den store människovännen Albert Schweitzer för en intervjuare under hyllningarna i Oslo: Först efter långt sökande fann jag, att det väsentliga är vördnad för livet, för allt levande.

Om vi inte så ofta som sker glömde bort människovärdet och vördnaden för livet skulle världen av i dag kunnat se betydligt ljusare och vänligare ut än vad den gör. Och vi människor voro kanske, trots vår mångomskrutna standard, lyckligare än nu.

LAHOLMS TIDNING - ENDA TIDNING SOM UTGIVES I LAHOLM

Landbygdskvinnorna diskuterade glesbygds- o. familjerättsproblem

Vid SLKF:s instruktionskurs i Stockholm talade bl. a. riksdagsman Torsten Andersson i Bräm-hult om det brännande problemet "Glesbygd och tätort". Till årets riksdag har som bekant bondeförbundet lagt fram en omfattande landsbygdsmotion där en utredning rörande den framtida utformningen av närings- och bebyggelsestrukturen i landet begäres. Talaren framhöll att problemet daterar sig närmast från 30-talet, då tätorterna genom industrins genombrott började suga till sig folk från landsbygden genom att erbjuda dem bättre sysselsättingsmöjligheter. Den begynnande folkomflyttningen var egentligen ganska länge förutsättningen för att de kvarvarande på den svenska landsbygden skulle få den standardförbättring som under tidernas lopp skett. Men genom att de människor, som sin torva trogna stannade kvar, blev för få, kom frågan i ett kritiskt läge. Människorna kan inte längre uppnå "normalt samfundsliv", när antalet innevånare blir så knappt att det inte längre lönar sig att underhålla vägar, service. Skolor försvinner på grund av för litet barnantal etc.

Talaren anförde vidare siffror som talar för sig själva: År 1940 utgjorde den inom jordbruk med binäringar sysselsatta delen av landets befolkning 31,9 proc. År 1950 hade denna siffra sjunkit till 23,4. Såsom två grundorsaker till denna utveckling anförde talaren 1) strävan till bättre inkomster och 2) vantrivseln i bygderna.

När man år 1947 skisserade de framtida riktlinjerna för det svenska jordbruket glömde man bort en sak: människan som står bakom problemet. Det är jordbruksnäringen som sammanbinder människorna ute i bygderna och minskar man antalet brukningsdelar minskar man ju även antalet människor där. Var skall man göra av dessa människor? Det problemet kvarstår alltjämt. Vill man dra en hård konsekvens av 1947 års beslut, så blir det att man i realiteten påskyndade den pågående befolkningsuttunningen.

Vi behöver en landsbygd, en blomstrande landsbygd, där människorna trivs och där framförallt de unga stannar kvar, bygger vidare och bevarar bygden, deklarerade talaren. Med alla tänkbara medel bör det ges sysselsättningsmöjligheter åt den frigjorda arbetskraften genom skapande av företagsamhet, småindustri etc. Med alla tänkbara medel bör det skapas trivsel i bygderna, varvid inte minst de kulturella frågorna spelar en viktig roll. Förutom det enskilda initiativet bör staten, landstingen och kommunerna medverka till en lösning av det stora problemkomplexet. Vi behöver med andra ord en hela landet omfattande regionplanering.

*

Förutom vissa interna organisationsfrågor, som föranledde livliga debatter, upptog programmet föredrag av advokaten Valborg Lundgren om "Familjerättsfrågor". Tal. uppehöll sig huvudsakligen vid arvsrättsfrågor samt de ekonomiska frågorna vid en skilsmässa.

Alla barn har rätt till en fjärdedel av kvarlåtenskapen vid dödsfall och hustrun eller mannen till hälften, framhöll tal. Barnens laglott kan man aldrig ändra på. Det hjälper alltså inte att vid eventuella konflikter i hemmet säga till ett barn att "jag skall minnsann göra dej arvlös". Det har sin rätt under alla förhållanden. Arvsreglerna är ganska enkla: den, som står närmast den döda, ärver. Vill man ändra på dessa regler kan det ske genom testamente. Nu är det tyvärr så att folk i allmänhet har vissa fördomar och följaktligen inte är så pigga på att upprätta ett sådant papper emedan de befinner sig i högönskelig välmåga och är vidskepliga nog att tro att de efter ett sådant tilltag kommer att dö. Tal. undersrök vikten av att man gör upp ett testamente och alltså kastar dylika tokigheter över bord. Man bör dock ha två saker i minnet vid upprättandet av ett testamente: 1) två vittnen (ej inom släkten) bör vara närvarande på en gång och de bör känna personen ifråga samt kunna uttala sig om att han eller hon är vid sina sinnens fulla bruk och skriver testamentet av egen vilja, 2) dessa vittnen bör också veta att papperet är ett testamente. De behöver inte se texten, men de bör vara medvetna om att det är ett testamente det är fråga om.

Beaktas inte dessa två regler vid upprättandet av ett testamente blir följden den att papperet är helt ogiltigt och ägodelarna utfaller såsom om det allmänna arvslagen till den som står närmast de döda, även om det i alltför många fall är den kanske minst [illegible] arvtagaren.

Och sedan var det skilsmässa. Bägge parterna har rätt till halva värdet av samtliga pinaler i hemmet. Men ifråga om fastighet är det tyvärr oftast så att mannen är den lagfarne ägaren till gården. Hustrun har därvid visserligen rätt till halva penningvärdet men får lov att beskedligt försvinna ur huset om mannen säger varsågod och pekar på dörren. Det låter förfärligt orättvist, men faktum är att mannen har juridisk rätt därtill och hustrun får finna sig i det — även om makarna har aldrig så många barn.

Med en lång rad erfarenheter på området drog advokaten upp drastiska exempel på hur den präktige, rara och snälla 20-åringen, som kvinnan en gång gifte sig med, vid 50-års ålder faktiskt kan vara en fulländad lufs — för att använda tal. uttryck. Och hur denna lufs till karl vid skilsmässa med alla tänkbara knep försöker undandra sig underhållsskyldigheter till hustrun, som kanske slitit och släpat i 20—30 år för det gemensamma hushållet, men aldrig fått höra annat än att hon ingenting uträttat, ingenting kunnat och överhuvudtaget aldrig varit till någon nytta. Vid domstolen kan denna under många år utskällda och usla hustru duga nästan till vad som helst. Hon kan ta vilken anställning hon vill och klara sig alldeles utmärkt. Så det så. — Undantag från dessa sorgliga regler finns, men de är alltför få, deklarerade advokaten.

Det sista föredraget under kursen hölls av byråchef Rolf Broberg som talade om den obligatoriska sjukförsäkringen.

Irma Ahlbom.

SAS polarroute klar för start

Det blir en märkesdag i den internationella luftfartens historia då SAS den 15 november öppnar reguljär trafik på polarrouten Köpenhamn—Los Angeles.

Den nya linjen är den första som tar genvägen över de arktiska regionerna och utnyttjar deras för flygning gynnsamma väderleksförhållanden, men den blir säkert inte den sista. Det skandinaviska bolaget är i full färd med förberedelserna för ännu en sådan förbindelse — denna gång en verklig nordpolsroute som går över "världens topp" till Tokio. Andra bolag har liknande planer, och det dröjer förmodligen inte så värst länge innan Arktis snörs in i ett nät av flyglinjer som kommer avstånden mellan världsdelarna att krympa ihop ännu mera.

Och det är sannerligen inga små distanser med ty åtföljande kostnader som kan sparas in på det sättet. Den nordliga route som står inför sin invigning är drygt 1,000 km. kortare än den sydligare över New York. Tidsvinsten blir mer än två timmar, och den ökas ytterligare då de nuvarande Super Cloudmaster-planen av typen DC-6 E om ett par år ersätts med de ändå snabbare och större DC-7:orna.

Men fort går det redan nu — hela restiden blir föga mer än ett dygn, inklusive de båda mellanlandningarna i Söndre Strömfjord på Grönland och Winnipeg i Kanada. Planen startar från Köpenhamn kl 20,10 och är framme i Los Angeles nästa dag kl 23,20 svensk tid (kl 14,20 lokaltid), det vill säga efter 27 timmar och 10 minuter. I motsatt riktning går det nära tre timmar snabbare tack vare att vinden och jordrotationen hjälper till. Man flyger från Los Angeles strax efter midnatt, kl 0,05 lokaltid (kl 9,05 svensk tid) och anländer efter 24 timmar och 20 minuter till Köpenhamn kl 9,25 dagen därpå.

Skillnaden mellan svensk och västamerikansk tid medför naturligtvis vissa rubbningar i den normala livsrytmen. På vägen västerut blir natten nästan tredubbel — en nordisk vinternatt, utökad med en arktisk och en kanadensisk. Någonstans över Kanadas vidder "varvas" planet av solen, och därmed börjar en dag som kanske kommer att förefalla de ännu inte acklimatiserade resenärerna lång eftersom den förskjuts nio timmar framåt. Lyckligtvis har SAS tagit hänsyn till att det är svårare att ställa om magen än klockan. Ungefär samtidigt som mottagningskommittén i Los Angeles äter lunch serveras en utsökt och efter svenska förhållanden mycket sen kaptensmiddag ombord på premiärplanet. För invigningsturens gäster blir det alltså två middagar den dagen — Mary Pickford ger nämligen välkomstdiner i sitt Hollywoodhem kl 20 på kvällen (kl 5 på morgonen, svensk tid).

Sedan följer banketter, mottagningar, massmöten och utflykter slag i slag under en festvecka som avslutas med ett par dagars besök i San Francisco, där liknande högtidligheter väntar.

Måndagen den 22 november är det officiella programmet avverkat och en del av gästerna flyger hem samma väg som de kom. De övriga — bland dem statsminister Erlander och hans skandinaviska kolleger Hans Hedtoft, Danmark, och Oscar Torp, Norge, utnyttjar tillfället till att bese andra delar av det stora landet. Den 24 november är de inbjudna till Vita huset av president Eisenhower. Sedan planerar hr Erlander ett besök i Mellersta västerns svenskbygder på vägen upp till New York, där han skall träffa FN:s generalsekreterare Dag Hammarskjöld före hemresan över Atlanten.

Kontrovers Volvo försäkringslagen

STOCKHOLM (TT)

Påståendet att Volvos skadegaranti vid köp av en ny vagn står i strid med försäkringslagen har framkastats av försäkringsman och frågan diskuterades på onsdagen mellan Volvochefen, direktör A. Gabrielsson, och försäkringsinspektionen. Om ett par dagar kommer försäkringsinspektionen att offentliggöra sin uppfattning. När det gäller lagligheten av Volvos beslut är det emellertid inte försäkringsinspektionen som har det avgörande ordet, säger generaldirektör Richard Sterner, utan den saken bör avgöras vid domstol.

Direktör Gabrielsson kan för sin del inte förstå att Volvos nya skadegaranti skulle strida mot försäkringslagen, säger han till tidningen, och av samma uppfattning är Volvos disponent T. G. Andersson, som framhåller att man noga undersökt även den juridiska sidan av saken innan beslutet kom till. Ett av skälen skulle vara att det rör sig om en förmån utan vederlag för företaget.

GÖTEBORG: Liket efter en 16—17-års yngling hittades på torsdagsmorgonen flytande i vattnet ute vid Ryahamnen. Man vet ännu inte vem den döde är, men polisen utesluter inte att det kan röra sig om en 16-årig norsk mässpojke, som för tre veckor sedan just i Ryahamnen försvann från ett norskt fartyg.

Det blir kanske folkomröstning

STOCKHOLM. (TT)

Regeringen är, enligt vad som erfarits, inställd på att låta trafikreformen gå till folkomröstning. Ett förslag härom väntas till vårriksdagen. Det blir en s. k. rådgivande folkomröstning, där man får säga ja eller nej till högertrafik, ungefär på samma sätt som folkmeningen fick ge sig till känna vid förbudsomröstningen om spriten 1922.

Skoldistrikten med enhetsskola får rektorer

STOCKHOLM

Försöksverksamheten med 9-årig enhetsskola har nu nått sådan omfattning, att skolstyrelseutredningen finner sig i ett betänkande till ecklesiastikministern böra föreslå, att skolledartjänster inrättas i försöksdistrikten från 1 juli 1955. Adjunkter och ämneslärare bör jämte folkskollärare förklaras behöriga söka dessa tjänster. I anslutning härtill föreslås att titeln distriktsöverlärare och överlärare avskaffas i samtliga skoldistrikt och ersättes med titeln rektor.

Som en direkt åtgärd för att förstärka den pedagogiska ledningen i försöksdistrikten föreslår utredningen, att studierektorer skall få anställas för att handha den pedagogiska ledningen av det stadium skolledaren ej är lärarutbildad för. Om skolledaren i ett försöksdistrikt är utbildad enbart för att undervisa i folkskola, bör lärare med behörighet att undervisa på enhetsskolas högstadium få anställas som studierektor för detta stadium. På motsvarande sätt skall studierektor för låg- och mellanstadiet anställas i distrikt med adjunktsutbildad skolledare, om denne ej också avlagt folkskollärarexamen. På den lokala skolstyrelsen skulle det ankomma att bestämma om studierektor skall anställas. Utredningen föreslår slutligen att särskild studierektor skall få anställas även för i folkskolan inbyggda realskollinjer.

I västra Sverige beröres av förslaget Göteborgs och Lerums skoldistrikt, där enhetsskoleförsök pågår sedan 1950 resp. 1949, i Göteborg i 246 läraravdelningar med 7,134 elever och i Lerum i 40 läraravdelningar med 944 elever.

Anställande av studierektorer kan bli aktuellt även i Halmstad, Skövde och Tibro, där det f. n. finnes i folkskolan inbyggda realskollinjer.

Sorter, utveckling och vård nyckelregler för fruktodling

Den starka utvecklingen av svensk fruktodling efter sista världskriget har medfört en betydligt förbättrad inhemsk försörjning, men samtidigt har ett ekonomiskt osäkert läge uppstått. Behovet av frukt kan tillgodoses under betydligt mer än halva året, men viss import är alltjämt nödvändig under vårmånaderna. Sortfrågan och de odlingstekniska problemen ha delvis lösts, ehuru många problem återstå för försök och forskning. Omfattande lagringsundersökningar pågå för att få till stånd en utsträckning av konsumtionssäsongen. Tillvaratagandet är ännu icke effektivt organiserat och därigenom har handeln icke heller riktigt funnit sin melodi i fråga om svensk frukt. Ökad tillverkning av must såsom tillsats till läskedrycker kan förväntas. En betydande svårighet finnes likväl att möta den utländska konkurrensen. Den pågående översyn av svenska tulltaxan hoppas man skall leda till en sådan justering av tullskyddet, att kvantitativ reglering kan undvaras.

Fruktskördens storlek är svår at i sin helhet uppskatta, då ingen egentlig skördestatistik förekommer. På basis av sifferuppgifter från försök och större odlingar ha dock vissa beräkningar kunnat utföras, som visa att en medelskörd nu motsvarar minst 150 milj. kg. äpple, 25 milj. kg. päron, 20 milj. kg. plommon och 8 milj. kg. körsbär. Under åren 1950 och 1954 kunna skördarna uppskattas betydligt högre.

Sorter och grundstammar

Medan vi för några decennier sedan hade stor sortförbistring, som bl. a. medförde, att enhetliga partier av handelssorter var svåra att uppdriva, har utvecklingen gått i riktning mot ett mycket litet antal handelssorter. Särskilt i större odlingar har sortimentet begränsats till några få betydelsefulla sorter. Av äpple utgöres halva trädantalet i yrkesfruktodlingarna av sorterna Cox Orange, Gravenstein, Ribston och Ingrid Marie. Desa jämte Cox Pomona, Belle de Boskoop och James Grieve ha blivit våra betydelsefulla handelssorter av äpplen. I åtskilliga försök över hela landet ha sorter prövats för olika ändamål och klimatiska betingelser. Såsom resultat av dessa försök har den relativt nya sorten Ingrid Marie hastigt ryckt upp på framskjuten plats. I de senare årens nyplanteringar har man kunnat konstatera en större andel av senmognande sorter, varigenom det vanliga höstöverskottet sanolikt kan komma att reduceras.

Sedan de officiella försöken visat, att olika grundstamtyper ha väsentligt olika värde och giva varierande resultat har ökat intresse uppstått för val av bestämda grundstamtyper Den från Alnarp lancerade äpplegrundstammen A2 har visat mycket god vinterhärdighet och ett gott rotsystem samt medfört goda skördar. Den har på kort tid blivit mycket betydelsefull. På önskelistan står nu närmast en svagväxande äpplegrundstam med kraftigt rotsystem till ersättning av den vanliga dvärggrundstammen M IV.

Förpackning och försäljning

Den svenska frukten är i allmänhet av god kvalitet eller kan åtminstone uppvisa god kvalitet. Detta förutsätter att sorterna få god utveckling och icke skördas för tidigt. Därutöver skall framhållas, att varje fruktsort har sin bestämda konsumtionstid, som icke kan utsträckas mer än inom vissa gränser. Det är därför av mycket stor betydelse, att rätta sorter odlas inom varje område, så att tillräckligt god utveckling alltid kan påräknas. Vidare måste frukten sorteras mycket omsorgsfullt, så att endast fastställda kvaliteter marknadsföras, vilket också måste ske i tillfredsställande förpacklingar. I dessa avseenden ha åtskilliga brister förekommit, vilka försvårat konkurrensen med utländsk frukt, som före avsändningen från exportlandet noga kontrolleras. Sedan fastställda regler nu finnas för handelskvaliteterna extra prima och prima har det blivit möjligt att införa kontroll. Kontrollfrukt har under kontrolletikett saluförts under fyra år med gott resultat. Dessa kvaliteter måste ytterligare inarbetas i handeln, medan övriga sorteringar i huvudsak icke bör marknadsföras utan användas inom industrierna för framställning av mos och must m. m.

Målet är och bör vara, att all handelsfrukt sorteras och packas vid auktoriserade packerier, så att enhetliga kvaliteter uppnås. För den egentliga yrkesfruktodlingen är detta redan genomfört i stor utsträckning, medan småodlingarna sakna möjlighet att vid riklig tillgång få leverera sin frukt till ett packeri. Det borde vara möjligt att få till stånd packerier även för dessa mindre odlingar antingen såsom andelspackerier eller såsom ambulerande packerier, som uppsamla och sortera småkvantiteter. Likaväl som en mjölkproducent får leverera sin mjölk till mejeri oavsett om han har 10 l. eller 1,000 l. per dag bör en fruktodlare kunna få möjlighet att leverera sin frukt till packeri oavsett skördens storlek. Denna fråga är synnerligen viktig och har blivit mycket aktuell, då stora kvantiter värdefulla livsmedel bli förstörda under år med rika fruktskördar, såsom fallet varit 1954. Omsorgsfull lagring kan medföra en betydande förlängning av konsumtionssäsongen. Lagringsmöjligheterna ha utökats, men ännu äro utrymmena ej tillräckligt stora. Omfattande lagringsförsök pågå.

Importen av äpple kommer nu huudsakligen från Australien, Argentina och Italien, medan en väsentlig del av päronimporten kommer från Holland. Under krigsåren och åren närmast därefter var denna import kvantitativt reglerad. Även under senare år har vissa restriktioner förekommit såtillvida, att importlicenser för äpple och päron icke medgivits under höstmånaderna. Om denna begränsning skall upphöra synes det vara ofrånkomligt att tullarna justeras. För att trygga avsättningen av svensk vinterfrukt måste man också förutsätta, att den tullfria perioden avkortas till de månader, då svensk frukt icke finnes att tillgå, d. v. s. under andra kvartalet. Detta är ett av de stora problemen för svensk fruktodlings fortbestånd.

Jun.

Över hälften av sockerbetorna är nu ur jorden

MALMÖ (TT)

Minst 60 procent av sockerbetorna är nu uppe ur jorden, omtalar direktör Curt Malmberg i Svenska Sockerfabriks A/B på SKD:s förfrågan. Vid sockerbruken har något över 40 proc. avverkats.

En viss eftersläpning har givetvis förekommit i år till följd av den svåra nederbördsperioden, då en del bruk fick arbeta med halv drift. Men sedan har driften kunnat pågå i normal omfattning. Sockerhalten håller sig sedan kampanjens början vid medeltalet 17,11. Det är endast vid Mörbylånga och Roma sockerbruk på Öland och Gotland som man kommit över 18 proc. Mörbylånga har hittills visat 18,61 och Roma 18,89 i sockerhalt.

Prenumerera

Fransk vetedumpning stör vår export på Tyskland

STOCKHOLM (TT)

Med hänsyn till att årets skörd blivit en missräkning är det därför likväl tillfredsställande, att det svenska jordbruket hitintills har kunnat fullfölja de exportplaner, som låg till grund för det svensktyska avtalet. Såvitt nu kan bedömas kommer de olika avtalskontingenterna att kunna fyllas i alla väsentliga delar, skriver direktör H. Håkansson i Jordbrukarnas Föreningsblad.

Enda undantaget skulle möjligen bli att vår rågexport icke kommer att helt uppnå den förutsedda nivån, beroende på att rågen i stor utsträckning blivit regnskadad, fortsätter han.

Av vete, som för närvarande är den största exportvaran inom jordbrukssektorn, har hittills exporterats 140,000 ton. Av avtalskontingentens 250,000 ton återstår alltså för närvarande 110,000 ton att leverera intill den 30 juni nästa år. För närvarande offereras 40,000 ton till den privata tyska spannmålshandeln.

Prisförhandlingarna har under den senaste tiden försvårats av stora franska utbud till mycket låga priser, trots att de franska producentpriserna är bland de allra högsta i Västeuropa och vida högre än de svenska. Prissättningen möjliggöres genom en kraftig subventioneringspolitik från franska statens sida.

Då det svenska vetet är av en högre kvalitet, torde den tyska kvarnindustrin, som redan lärt sig att uppskatta det svenska vetet, även i fortsättningen ha behov av svenskt vete vid sidan av det franska. Man bör därför kunna vänta att vi skall få de priser, som vi anser riktiga med hänsyn till de s. k. världsmarknadspriserna (notering arna för amerikanskt, kanadensiskt, argentinskt och australiskt vete). Dessa visar för övrigt alltjämt samma åtstramande tendens — särskilt vad gäller de hårdare vetesorterna — som började förmärkas för några veckor sedan.

TYSKLAND SNART SJÄLVFÖRSÖRJANDE I SMÖR

Vad gäller exporten av smör, har utvecklingen till fullo besannat de farhågor som uttalades för ett par år sedan, den tyska produktionen har i skydd av en 25-procentig tull, kompletterad med mycket stränga importregleringar, ökat i en sådan omfattning att man raskt närmat sig självförsörjningsnivån.

Vår smörexport till Västtyskland uppgår hittills i år, inberäknat de 900 ton varom avslut träffades för några dagar sedan, till drygt 1,400 ton. Nedgången är betydande jämfört med de närmast föregående åren.

Ifråga om fläsk och levande svin har Sverige i avtalet en kontingent om 10 milj. D-mark. Hittills har exporterats ⅓ härav i form av levande svin. Exporten är f. n. avbruten och väntas icke komma att återupptas i nämnvärd omfattning förrän på nyåret.

Den svenska äggexporten till Västtyskland sin ojämförligt viktigaste avsättningsmarknad och drygt ¾ av utförseln, som beröpar sig på 7 à 8,000 ton årligen, gå traditionellt dit. Det är därför mycket stort bekymmer man i Sverige följt utvecklingen av de tyska planerna på en höjning av äggtullen från 5 till 15 procent.

Den sjungande centern

Ingvar "Tjotta" Olsson fick en fullträff på mikrofonen i lördagens Frukostklubb. AIK:s center visade framfötterna även när det gäller sång. Han kunde inregistrera stor succé vid sin sångardebut i radio. "Rosen och fjärilen" hette melodin, och det är ett s. k. skillingtryck som "Tjotta" ärvt av sin moder. Han sjöng melodin för Lill-Tjotta för många år sedan. Den har dröjt kvar i minnet och nu kom den väl till pass. till pass. Sigge Fürst prateda först med sin klubbkamrat om den sista återstående matchen i allsvenskans höstomgång mot Sandviken, som spelades på lördagen, och om AIK:s drömresa till Indien och Kina. "Tjotta" har tidigare sjungit bl. a. i Moskva i samband med den senaste landskampen.

Exkungens son tvingas att bli vpl i Italien?

ROM

Italienska militärmyndigheter har på de värnpliktigas rullor uppfört prins Victor Emanuel av huset Savoyen, sonen till den italienske exkonungen Umberto II, som med sin familj lever i landsflykt och landsförvisning i Portugal. Prinsen är visserligen född så sent som den 12 februari 1937 och skall inkallas tidigast under år 1956, men uttagningskommissarien vill redan nu försäkra isg om att den unge prinsen, när tiden är inne, anmäler sig som vanlig värnpliktig hos behöriga militärmyndigheter. Enligt uttagningskommissionens beslut är prinsen nu som tidigare italiensk medborgare, vilket innebär att han är skyldig till militärtjänstgöring. Då han emellertid är bosatt i utlandet, måste han redan nu få meddelande om sin skyldighet mot fosterlandet. Italienska kungahuset har nu protesterat mot detta beslut. Exkonungens advokater i Rom tycker att enligt den italienska republikens grundlag numera samtliga medlemmar av det forna kungahuset är landsförvisade. Lagen ställer t. o. m. hårda straff i utsikt för var och en av exkonungens familj vid inresa till Italien. Den domstol, som exkonungens advokater vänt sig till har emellertid förklarat sig icke behörig vid bedömningen av fallet. Nu skall saken behandlas av det italienska parlamentet. Monarkisterna vill utnyttja tillfället till en revision av landsförvisningsbeslutet och önskar att parlamentet formellt bekräftar kungafamiljens medborgerliga rättigheter. Kommunisterna kräver däremot att lagen mot huset Savoyen kompletteras och att samtliga avkomlingar av exkonungen skall fråntas sina italienska medborgarskap.

Laholms Tidning är oersättlig som annonsorgan i södra Halland **Annonsera i LT!**

Nytt och flytt

Dagens namn
TEODOR.

Solen går upp kl. 7,44 och ned kl. 16,07.

Morgondagens namn
MARTIN LUTHER

Solen går upp kl. 7,47 och ned kl. 16,05.

Dagens dikt:

Lys röd, novembersol, på frusna trän och hagar,
lys klar en frostkall dag på allting dött!
Lys, minnets sil, på svunna ungdomsdagar,
lys röd på allt förbrunnet och förblött!

(BERTEL GRIPENBERG.)

Societetsnytt från lyckliga Arabien

Prins Talal, Saud-Arabiens kommunikationsminister, den 28-årige brodern till landets konung, Saud II, har tagit sig en andra hustru, den 17-åriga dottern till den år 1951 av politiska motståndare mördade f. d. ministerpresidenten i Libanon, Riad-el-Suhl. Den unga bruden heter Mona el-Suhl och är en av orientens vackraste flickor, påstås av de båda berörda ländernas opinionsorgan. Vid bröllopsfestligheterna presiderade brudgummens första hustru som lovade att bli som en syster till hustrun nummer 2. 4,000 gäster bevistade bröllopet som varade i tre dygn. Bröllapsfesten kostade, så berättar vår arabiske societetsreporter, 7,5 miljoner kronor. — AEP.

Yrvaken

Har ni hört historien om artilleristen, som kom hem efter en lång inkallelse? Han satt och dåsade framför brasan med katten i knät, medan frun gick bort på kafferep. Dessförinnan sa hon till honom att passa elden väl, för tänkstickorna var slut i huset.

Och så somnade han och elden falnade.

Frun kom hem, fick se honom sitta där och sova och ropade:

— Eld!

Artilleristen flög upp, slängde katten i kakelugnen, smällde igen luckan, ställde sig i givakt och röt:

— Tvåans kanon klar!

BRÖLLOPSKLOCKORNA kommer att ringa för sjungande idolen Eddie Fisher i juni nästa år, då han gifter sig med den unga Hollywoodstjärnan Debbie Reynolds. Eddie Fisher är som bekant den sjungande stjärnan i Coca-Colas TV- och radioprogram. Eddie Cantor, den berömde skådespelaren, som förde fram Fisher till den amerikanska publiken, gav en exklusiv tillställning på Beverley Hills Hotel för Eddie och Debbie. På bilden ses det lyckliga paret på förlovningsdagen.

Hundhistoria

Det ringde på dörren och när den i lägenheten boende öppnade, stod en gammal god vän och en hund utanför.

— Välkommen, gamle gosse, sade lägenhetsinnehavaren.

Mannen och hunden steg in. Mannen slog sig ned och en timma förgick under trevligt samspråk. Under tiden passade hunden på att använda lampans fot som lyktstolpe, riva sönder ett par tofflor, äta upp ett par kotletter som stod framme i köket och våldsamt skälla ut hemmets kanariefågel. När gästen reste sig för att gå, sade värden lite spydigt:

— Jag hoppas att du inte glömmer kvar din hund.

Gästen tittade förvånad på honom:

— Min hund! Jag trodde den var din!

EN ANNONS läses alltid i ortstidningen. ANNONSERA DÄRFÖR i LAHOLMS TIDNING

Furstinnan av folket

LONDON. (AEP)

Hon brukade kalla sig Lady Ashley då hon inte var gift med någon annan. Hon tyckte alltid att den tidigast förvärvade aristokratiska titeln gjorde sig bäst i sällskapslivet. Hon skulle ha kunnat kalla sig Mrs Clark Gable eller Edith Hawkes eller också Douglas Fairbanks. Hon kyrkobokfördes vid födelsen som dotter till en hästskötare i London. Men bl. a. var hon också Lady Stanley of Alderley. Nu skall hon bli prinsessa, fastän den nye fästmannens prinstitel endast är av tvivelaktigt värde, om den över huvudtaget är äkta, vilket endast gudarna vet. Den välkonserverade, ännu vackra Lady Ashley, inom kort prinsessan Djordjadse, är omkring femtio år gammal. Hon är den mest framgångsrika bland de senaste årtiondenas "gold diggers".

Edith Hawkes började sin karriär på samhällets lägsta pinnar. Under 30 års medvetna ansträngningar har hon lyckats bli en av världens rikaste och mest ryktbara kvinnor. Efter en barndom i fattigdom började hon som mannekäng i en modesalong i London. Då var hon kanske 20—22 år gammal, en typisk gossaktig 1920-talsflicka. Snart lämnade hon mannekängestraden för scenen och kallade sig Sylvia Hawkes. Hon uppträdde i halv- och helnakentablåer på varietéteatrar tills hon mötte den unge Lord Ashley, son och arvinge till den fantastiskt rike Earl of Shaftesbury. Hon gifte sig med lorden som var åtskilliga år yngre än hon. Detta hände i februari 1927. Svärfadern försökte förhindra äktenskapet, men förgäves. Den vackra bruden hyllades av londonopinionen, som årets "askunge", och londonborna skällde våldsamt på den gamle lorden som inte tyckte om "flickan av folket".

Ett år efter detta bröllop, som var Londons stora societetshändelse för året, kunde de förvånade londonborna i sina tidningar läsa en jätteannons, i vilken Lord Ashley uppmanade allmänheten att icke lämna kredit och icke låna ut pengar åt den kvinna som bar hans namn.

*

Edith, d. v. s. Sylvia Hawkes gjorde då språnget över pölen till Amerika. Snart var hon centralfiguren i Hollywoods societet. Hon gifte sig med dåtidens främste filmidol, alla flickors drömgestlt, Douglas Fairbanks senior. Kärleken mellan den unga skönheten från Londons fattigkvarter och den åldrande filmskådespelaren var en världssensation. Douglas Fairbanks övergav för Lady Ashleys skull den kvinna som han nådde berömmelse med, "hela världens lilla fästmö" Mary Pickford. Vid skilsmässoprocessen mellan filmens två största stjärnor brännmärktes Fairbanks som den skyldiga parten. Äktenskapsbrott med Lady Ashley kunde bevisas av Mary Pickfords advokater.

Tre år senare avled Douglas Fairbanks senior. Han efterlämnade till sin vackra änka smycken till ett värde av 500.000 dollar och ytterligare 1 miljon dollar. Vilket emellertid inte hindrade den rika änkan att stämma sin styvson, Douglas Fairbanks junior, för att denne ej återlämnat ett brunt björnskinn, värderat till 25 dollar.

Nästa gång Edith-Sylvia Ashley-Fairbanks stod i brudstol var år 1944. Brudgummen var åter en rik man, en engelsk aristokrat, Lord Stanley of Alderley. Två år senare stämde ladyn sin make på 3.000 pund, vilken summa han, enligt vad hon påstod, hade lovat henne och icke betalat.

*

Efter skilsmässan från denne man av börd återvände Edith-Sylvia åter till aristokratin i Hollywood. December 1949 gifte sig den vackra damen som då närmade sig 40, eller kanske var hon 45, med Clark Gable. Clark Gable förälskade sig i Edith-Sylvia på grund av att hon till det yttre var ganska lik den kvinna som Gable aldrig kunnat glömma, hustrun Carole Lombard, som omkom vid en flygolycka. Carole Lombard offrade sin egen karriär för äktenskapet med Clark Gable och levde tillbakadragen på en ranch. Edith-Sylvia hade andra ambitioner. I hennes hus samlades filmens, konstens och den födda aristokratins storheter. Vilket Clark Gable inte alls gillade. Och så var också detta äktenskap slut. Åter fick Edith-Sylvia massor av pengar. Hennes förmögenhet, som hon fått av f. d. makar, uppskattas till 10 miljoner dollar.

Mannen som nu skall få spela statistrollen hos den företagsamma damen, är prins, visserligen prins utan land, ja, kanske är han igen prins alls, vem vet? Han kallas i Hollywood för prins Dimitrij Djordjadse. Och vid eklateringen förklarade Lady Ashley, fru Douglas Fairbanks, Lady Stanley of Alderley, f. d. Mrs Gable, att förutsättningen för varje gott äktenskap är att "man älskar varandra, vilket Dimitrij och jag gör med våra själar och hjärtan".

Enligt order

Han hade inte varit många dagar i tjänsten, förrän han blev inkallad till kaptenen för att få sig en överhalning.

— Hör nu, sade kapten ilsket, vad vill det här säga. I går gick ni förbi en löjtnant med en cigarrett i munnen utan att hälsa. Har ni inte lärt er militärt uppförande, karl!

— Jo, kapten, förklarade rekryten. Sergeanten hade samma förmiddag uttryckligt sagt till oss att vi aldrig fick göra honnör med cigarrett i munnen!

De här kossorna av jerseyras deltar bland många andra i en mejeri- och lantbruksutställning i London, och det blir passat så väl på de dyrbara djuren att deras vaktare sover hos dem om nätterna.

Frankrike får olja för eget behov

PARIS (AEP)

Officiellt meddelas från franska konseljpresidentens kansli, att den franske regeringschefen Mendés-France inom kort kommer att avge en betydelsefull deklaration rörande Frankrikes oljeförsörjning. Meddelandet kommer att utgöra en sensation för Västeuropas och världens näringsliv. De senaste årens borrningar efter olja både i det franska moderlandet och i de afrikanska besittningarna har nämligen varit så framgångsrika, att franska regeringen numera kan utlova att olja- och oljeprodukter från egna källor inom fyra—fem år skall kunna täcka 25—30 proc. av Frankrikes totala oljebehov. Fyndigheterna är så rika att inom 10—12 år hela Frankrike och samtliga franska områden bortom havet kommer att kunna försörjas med egna produkter, varvid en ansenlig del av den franska oljeproduktionen också blir till övers för export till andra europeiska länder.

Det förändrade läget rörande landets försörjning med flytande bränsle innebär en betydande förbättring av Frankrikes valuta- och utrikeshandelsläge. De nya oljekällorna kommer enligt den franske regeringschefens uppfattning att varaktigt medverka vid förbättringen av Västeuropas betalningsbalans mot både dollar- och pundländerna.

Inför kejsarens besök

Kontakten mellan Sverige och Etiopien är av gammalt datum. Redan 1865 fanns en presentation av Etiopiens land och folk i den av Carl Olof Rosenius redigerade Missionstidningen och samma år invigdes i den lilla historiska Betlehemskyrkan i Stockholm de första missionärerna för Gallaprovinsen i västra Etiopien. De landsteg 1866 i hamnstaden Massaua, men fick länge uppehålla sig i Etiopiens gränstrakter och bedriva "väntansmission". Det blev ett "gravarnas och tårarnas land" då landet "bortom bergen" var stängt. Men vid mer än ett tillfälle syntes de många försöken att få fotfäste i det egentliga Etiopien krönas med framgång. Men så kom en ny motgång.

En dag för snart sextio år sedan ställdes en av Evangeliska Fosterlands-Stiftelsens missionärer till rätta inför fursten av Harar i Etiopien, Ras Makonnen. Ett brev hade kommit från kejsar Menelik med befallning att den svenska missionären skulle utvisas. Vissa intriger mot missionen låg bakom detta beslut. Ras Makonnen, som i själ och hjärta var vänligt stämd mot missionen, måste utföra Meneliks befallning och missionären blve tvungen att lämna landet och uppehålla sig i gränstrakterna,

Trettio år senare avlade en son till denne Ras Makonnen — nuvarande kejsar Haile Selassie — ett besök i Sverige. Ras Taffari, som han då kallades företog då en resa till olika stater i Europa i egenskap av Etiopiens kronprins och regent över 12 miljoner invånare. Till Frankrike, England, Belgien och Italien hade han fått officiella inbjudningar, men till Sverige kom han på eget initiativ. När han anlände till Stockholm, blev han tillfrågad av en journalist: "Vad har lett ers kejserliga höghet till detta avlägsna land?" Svaret kom utan tvekan: "Det är min kärlek till Sverige! De svenska missionärerna har utfört ett stort arbete i mitt land. De har grundat skolor där. De talar vårt språk utmärkt... Jag tror mig kunna påstå, att svenskarna är de missionärer, som mest vunnit folkets kärlek och tillgivenhet".

"Salomos vishet, Meneliks snille, Gustaf Adolfs tro"

Under vistelsen i Sverige besökte Ras Taffari också Uppsala Domkyrka. I samband med en vespergudstjänst där, riktade ärkebiskop Nathan Söderblom några personliga ord till honom och sade bl. a.: "Gud välsigne Eder och Edert ärorika folk, och må han ge Eder hälsa och kraft till det stora och vackra arbete i civilisationens och kristendomens tjänst, åt vilket Ni helgat Edert liv. Må Han giva Eder Salomos vishet, Meneliks snille och Gustaf Adolfs evangeliska tro".

"Ras Taffaris svarstal var enkelt men gripande", berättar en av de närvarande. "Inför den åhörarskaran på flera tusen, framhöll han hur det var missionärernas arbete i hans rike, som intresserat honom för Sverige och varit orsaken till att han företagit denna resa till vårt land".

Att Evangeliska Fosterlands-Stiftelsens Missionsinstitut Johannelund fick ett besök av Ras Taffari var ju helt naturligt. Därifrån har de flesta av de missionärer utgått, som vigt sina liv till osjälvisk tjänst bland Etiopiens folk under missionens 90-åriga verksamhetsperiod därute Där på Johannelunds Missionsinstitut försäkrade fursten upprepade gånger, att han allt framgent ville stödja de svenska missionärernas gärning.

Vid en mottagning på det kejserliga slottet några år senare, då Ras Taffari blivit Haile Selassie I, upprepade han sitt löfte till missionen:

"Jag är mycket tacksam för svenskt samarbete för mitt lands välfärd och i synnerhet för Er missions så gagnande verksamhet. Jag hoppas att så skall fortgå, och jag lovar att så länge jag lever och står vid styret, så skall jag så långt det blir mig möjligt stödja Er verksamhet".

Det var inget tomt löfte. Såväl Ev. Fosterlands-Stiftelsens missionsledning som dess missionärer kan intyga vilken oerhörd betydelse det varit för missionen att åtnjuta den noble regentens välvilja och vara föremål för hans levande intresse.

*

Den svenske journalisten blev förbluffad över Ras Taffaris svar. Han visste väl knappast, att det fanns en svensk mission i Etiopien. Han hade ingen aning om den gagnerika medicinska verksamhet, denna mission bedrivit sedan 1860-talet eller om de tiotusentals barn, som fått hela sin skolutbildning vid missionen

Låt oss få klarare linjer i förvirrad disciplindebatt!

STOCKHOLM

Är disciplinen i svenska armén bra eller dålig? Somliga menar att den är hygglig nog, andra finner den urusel. Men utgångspunkterna för bedömningen skiftar, och därför blir debatten minst av allt klargörande.

Tänk om man skulle bromsa upp ett slag i allt ordsvallet och leta sig fram till en slags medelproportional, menar man hos Försvarsväsendets underbefälsförbund. Ty vem vill förneka det faktum att generalerna för närvarande har ett och de värnpliktiga ett helt annat disciplinideal. Föga har gjorts för att jämka ihop de motstridiga synpunkterna.

I själva verket är provkartan av disciplinuppfattningar otroligt rikhaltig. Vi har, säger man hos ovannämnda förbund, på det här hållet en känsla av att snart sagt varje grupp av dem, som på ett eller annat sätt är engagerade i den militära tjänsten, har sin syn på saken — och var och en betraktar just den som enda riktiga och ofelbara. Om sedan alla, som har en sådan position i den militära befälshierarkin att de har nån'ting att säga till om, försöker stöpa sina underordnade i sin egen disciplinära form, ja, då är det måhända inte så märkligt att läget blir minst sagt förvirrat.

Generaler och överstar har väl merendels rent personligt inte några disciplinsvårigheter, kaptener och fanjunkare kanske inte heller. De har liksom alla sina kolleger i officers- och underofficerskårerna en sådan ställning att de och deras order accepteras, åtminstone till nöds. Underbefälets situation är en annan och underbefälet torde, åtminstone i viss utsträckning, ha en del besvärligheter att brottas med. Orsakerna till dessa besvärligheter tror vi emellertid mindre är att söka i en allmänt dålig disciplin utan mer i just villrådigheten på detta område. Vi pläderar inte för återinförd hälsningsplikt, inskränkt permission eller utvidgad bestraffningsrätt utan vill i stället efterlysa enighet kring ett realistiskt, i det moderna samhällets förhållanden förankrat och av alla berörda parter omfattat disciplinideal. Det höga befälet kan få folk att hälsa och stampa och skrika "ja" och "nej" och "skall ske", men det lägre befälet kan det inte. De med stjärnorna kan med utgångspunkt från hälsandet, stampandet och skrikandet dra den i vissa fall kanske riktiga men i vissa andra kanske felaktiga slutsatsen att det disciplinära läget är tillfredsställande. Det lägre befälet, inför vilket de underordnade uppträder naturligare, kommer måhända till andra resultat.

Vi på underbefälshåll stämmer inte in i klagomålen över disciplinupplösningen, men en precisering av disciplinidealet skulle underlätta vår tjänst. Och medföra, tror vi, inte minskad men väl ökad effekt i utbildningsarbetet.

St. Markuslejonet. Efter G. A. Henty.

Första kapitlet.

Vid kajen framför Markuspalatset stod två pojkar och samtalade. Månen sken klart och speglade sig i lagunens vatten, vilket bröts i otaliga små vågor av de många gondolerna. På piazzan bakom dem promenerade en mängd folk fram och tillbaka och samtalade om de senaste nyheterna från Konstantinopel, det sista rykten om den hatade rivalen Genuas företag eller om innehållet i ett brev från påven, som biskopen i Treviso överlämnat till rådet.

Pojkarna var Francis Hammond och Matteo Giustiniani.

— Du har säkert aldrig upplevat sådana här aftnar på din dimmiga ö, Francesco, sa Mateo.

— Jo, det har jag, svarade Francis. Jag har sett lika klara aftnar på Temsen när jag stått vid St. Pauls trappa och betraktat månskenet i vattnet.

— Men du tycker ju mer om vårt land än om England? Du är ju glad att din far flyttade hit ut.

— Jo, svarade Francis, jag har därigenom fått se en mängd saker och jag har lärt mig ert språk. Men jag vet inte om jag trivs bättre här än hemma. Människorna är muntrare hemma och har större frihet. Man behöver inte frukta några hemliga anklagelser, var och en tänker och säger vad han behagar. Där finns inget »lejongap» och inget tiomannaråd.

— Tss, viskade Matteo och grep honom i armen. Säj inget om rådet. Inget vet vem som lyssnar...

Pojkarna gick ut på Markustorget och blandade sig med folket.

Francis var mellan 15 och 16 år. Hans far var en köpman från London, som på fyra år överlämnat sin affär i hemstaden till sin kompanjon och begivit sig hit, där man kunde köpa de österländska varorna vid handelns huvudkvarter. Han hade lyckats över förväntan i sin köpenskap. Den engelske köpmannen hade fått ett stort anseende i Venedig.

Folkmassan på piazzan var mycket brokig: adelsmän i silke och sammet knuffades med fiskare från lagunerna. Infödingar från alla kuster och öar, som hyllade Venedig som härskare, greker från Konstantinopel, katariska köpmän från Krim. Frukt- och blomstermånglare och försäljare av friskt vatten och svalkande drycker bjöd ut sina varor i trängseln.

Matteo pekade på en mängd av de välkända och höga män, som tog sin kvällspromenad Där kom Pisani — han påstods få befälet över nästa flotta, som skulle gå till sjöss. Där var Fifio Dandolo, en lysande ädling, vars familj räknat Venedig många stora män. Plötsligt grep Matteo sin vän i armen.

— Ser du den där unge adelsmannen i grön sammetsmössa och plommonfärgad dräkt? viskade han. Det är Ruggiero Mocenigo. Han har varit i Konstantinopel de senaste åren, han blev bannlyst sedan han mördat Polo Morosini. Det var en familjestrid. Han hade dåligt rykte redan innan, men han har mäktiga förbindelser och blir nu mottagen som om ingenting hänt.

Framför Markuspalatset stod två pojkar och samtalade...

— Det borde var samma lag för rika som för fattiga, sa Francis harmset.

— En adelsman som stämplar mot staten är lika säker om en plats i fängelsehålorna som en fiskare, som gjort detsamma, men i andra avseenden är det nog en viss skillnad, medgav Matteo.

När Francis skilts från sin vän och kom hem stod Giuseppe vid porten. Han var en av faderns gondoljärer och hade lärt Francis att manövrera en gondol. Utom för övningar med adelsmännen i att bruka svärd och dolk och slunga spjut använde Francis fritiden till att med Giuseppe ströva omkring på kanalerna i gondol.

— Äntligen, sa Giuseppe ivrigt, äntligen har jag fått fatt i den gondol vi drömt om. Den är lätt som ett äggskal, byggd för tävlingar, men ägaren måste sälja den och du kan få den för två dukater.

— I morgon, sa Francis, far vi ut och tittar på den. Det ska bli ett äventyr att få fara kvickt omkring i Venedigs spännande vattenvärld.

(Forts.)

PLOCK UR PRESSEN

ATT HÖJDA LÖNER — utöver vad en höjd produktivitet kan motivera — medför inte bara högre kostnader utan också högre priser, torde väl numera inses av de flesta, skriver SSLF-tidningen, organ för speceri- och lanthandlarna. I fortsättningen anför tidningen några synpunkter på priser och löner inom detta speciella fack:

Just nu ser det ut som om kravet på prissänkningar skulle komma att spelas ut som ett av de viktigaste korten i den aktuella avtalsrörelsen. PKN har framfört krav om en sänkning av konsumentpriserna med c:a 1 procent. De första signalerna i årets avtalsrörelse har emellertid också givit klart besked om att det ingalunda tycks vara fråga om enbart önskemål angående lägre priser på viktiga konsumtionsvaror. Handelsarbetareförbundet har redan meddelat att en viss eftersläpning i lönerna för de handelsanställda bör regleras. Vi står därför inom detaljhandeln inför signaler, som mycket liknar kommunisternas gamla kampparoll "Lönerna upp — priserna ner!" — en paroll, som av både borgerliga och socialdemokratiska politiker betraktades som helt verklighetsfrämmande.

För detaljhandeln är lönekostnaderna en dominerande kostnadspost; den utgör i själva verket c:a två tredjedelar av totalkostnaden. Om den kostnadsposten skall höjas, kan en höjning av priset på några varuslag näppeligen undvikas.

Nog vill detaljhandeln vara med om prissänkningar, fortsätter SSLF-tidningen, men när den nu står inför hotet om höjning av de viktigaste kostnaderna, skulle en mer eller mindre påtvingad allmän prissänkning, direkt betald av detaljhandeln, verka nära nog som rena utmätningen.

Laholms Tidning är oersättlig som annonsorgan i södra Halland

LAHOLMS TIDNING
— SÖDRA HALLANDS ORTSTIDNING —
deklarera med TS-kontrollerade siffror en stigande upplaga 1954

LAHOLMS TIDNING

TISDAGEN DEN 9 NOVEMBER 1954

Södra Hallands bästa annonsorgan
är sedan många år LAHOLMS TIDNING
Lokaltidningen studeras alltid noggrannt, och en annons i denna blir alltid observerad. Tänk på detta, när Ni gör upp Edra annonsplaner!

RADIO

TISDAGEN DEN 9 NOV.

6.15 Vardagsmorgon. Därefter: Grammofonmusik.
6.30 Nyheter och väderlek. Därefter: Grammofonmusik.
7.40 Morgonandakt. Kontraktsprost Gerhard Rexius.
8.00 Nyheter och väderlek.
8.15 Sömnad till husbehov: Margit Linnell. Elsie Hjertén ger hållningsråd.
8.45 Skolradio.
10.55 Musik under arbetet.
12.00 Klockspelet i Stadshustornet. Dagens dikt. Därefter: Kåre Christer sjunger till Staffan Åkerbergs kvartett.
12.30 Nyheter och väderlek. Därefter: Börsnoteringar.
12.45 Motorkunskap.
12.55 Tidssignal.
13.00 Skolradio. 13.00 Phèdre. Tragédie de Racine
13.20 Skolkonsert Radioorkestern. Dir.: Stig Rybrant. Kommentarer: Bengt Franzén. 1. Wolfgang Amadeus Mozart: Final ur »Eine kleine Nachtmusik». 2. Marice Ravel: Rigaudon ur »Couperins grav». 3. Georges Bizet: Carillon ur musiken till »Flickan från Arles». 4. Franz Berwald: Sats I ur »Sinfonie singulière»
13.50 Kring en bok. Sixten Grönros.
14.00 Frågor **och** svar om ägg.
14.30 Hasse Ericssons ensemble.
15.00—15.25 Radioföljetongen: Markens gröda av Knut Hamsum. VIII. Uppläsning av Holger Löwenadler.
17.00 Väderlek.
17.10 Tisdagstelegraten. Redaktör: Birgitta Bohman.
17.40 Fransk textrepetition.
17.45 Lekaren och djävulen. En fabel av Sigfrid Lindström. Uppläsning av Sture Ericson.
18.00 Radiohjälpen 90 19 50. Lyssnarnas önskeprogram på grammofon.
18.55 Meddelanden.
19.00 Nyheter och väderlek. Dagens eko.
19.30 Populärkonsert av Radioork. och Varietéork. Solist: Julius Jacobsen, piano.
20.00 Hemmakväll. 20.00 Hur gick det sen? Lars G Warne färskar upp gamla nyheter
20.25 Charlie Norman Show.
20.35 Vi går på Blancherevyn.
21.00 Harald Fryklöf: Sonata alla leganda för violin och piano. Åke Jelving **och** Greta Erikson.
21.25 Herr Birowskis gäster. Radiopjäs av Günter Eich. Översättning: Tore Zetterholm. Regi: Palle Brunius. Personer: Birowski — Sven Miliander; Leonard — Carl-Olof Alm; Emil — Bertil Anderberg; Paula — Karin Kavli; Therese — Elsa Widberg; Erdmuthe — Lena Brogren; Cecilia — Sigrid Kaiser; Agnes — Pia Arnell; Bagerskan — Dagmar Bentzen. (Göteborg.)
22.15 Nyheter och väderlek.
22.30—23.00 Varietéork. spelar under ledning av Åke Jelving.

Danska radioprogrammet tisdag.

14.35—15.30 musik till arbetet. 16.00 piano och bas, underhållning 19.15 önskeprogram på grammofon. 21.00 vers och visor. 22.35—23.00 undervisning i tyska. **Andra programmet 283 och 210 meter.** 18.00 musik vid spisetid. 19.20 filmkrönika. 20.00 musik av symfoniorkestern. 21.00 radioteatern. 22.15—23.00 kammarmusik på gamla instrument.

Paratyfussjunka djur måste slaktas.

Veterinärstyrelsen föreslår hos regeringen att epizotilagen skall t. v. tillämpas inom hela landet på sjukdom orsakad av Salmonellabakterier (paratyfus). Det anses nödvändigt att myndigheterna får möjlighet att kunna ålägga djurägare att slakta ned smittfarliga djur. Hittills har lagen tillämpats endast inom Kronobergs län. Det har nu visat sig behövligt att kunna tillämpa lagen inom Kristianstads och Blekinge län. Det finns dock anledning anta att förhållandena är likartade inom hela landet, varför styrelsen föreslår en generell tillämpning av lagen.

ONSDAGEN DEN 10 NOV.

6.15 Vardagsmorgon. Elsa Rydell. Därefter: Grammofonmusik.
6.30 Nyheter och väderlek.
6.50 Sture Olssons orkester.
7.15 Romanser sjungna av Margareta Sjöstedt, mezzosopran. Vid flygeln: Fritjof Kjellberg.
7.40 Morgonandakt. Kontraktsprost Gerhard Rexius.
8.00 Nyheter och väderlek.
8.15—8.20 Vardagsmorgon.
11.00 Musik under arbetet.
12.00 Klockspelet i Stadshustornet. Dagens dikt. Därefter: Robert Haenflein, violin, och Josef Paschek, piano.
12.30 Nyheter och väderlek. Därefter: Börsnoteringar.
12.45 Ungdjursuppfödning. Statsagronom Sam Nordfeldt.
12.55 Tidssignal.
13.00 Skolradio. Från malm till urfjäder. Program av Bruno Schedin.
13.30 Gävle radioorkester. Dir.: Gunnar Stærn.
14.10 Brevlåda för sociala frågor. Anna Lisa Söderblom-Berkling.
14.30—15.05 Ungkarlsskolan. Radiokomedi av Roderick Wilkinson. Översättning: Nils Beyer. Regi: Mimi Pollak.
17.00 Väderlek.
17.10 För flickor och pojkar: Klubbarnas klubb.
17.30 Pianokompositioner spelade av Gösta Berglund.
17.55 Biskop John Cullberg om kyrkorna i Öst-Tyskland.
18.15 Grammofonmusik. 1. Marsch ur »Chokladsoldaten» (O. Straus). The New Symphony Orchestra. Dir.: Tonsättaren. 2. Song of songs (Moya-Rybrant). Bernhard Sönnerstedt, sång. Åke Jelvings ork. 3. Souvenir (Franz Drdla). Kenneth Gordon, violin. 4. Ur »Maske im Blau» (Fred Raymond). Solister: Traute Richter och Jean Löhe. Kör och ork. Dir.: Hansgeorg Otto. 5. Spelmansglädje, vals (Eric Sahlström). Eric Sahlström, nyckelharpa. 6 Den lille skomakaren (Revil-Karl-Lennart). Brita Borg, sång. Nils Kyndels ork. 7. Cerego rosa y manzano blanco (Louiguy). Xavier Cugats ork. 8. Valsen om Bengson, sång. Walle Söderlunds Frans-Oscar (Stig Anderson). Roffe ork. 9. In Sorrent, tango (Scharfenberger-Kartis-Hiller). René Carol, sång med kör. Adalbert Luczkowskis ork. 10. Alexander's ragtime band (Irving Berlin). Jørgen Ingmann, gitarr.
18.55 Meddelanden.
19.00 Nyheter och väderlek. Dagens eko.
19.30 Gammal dansmusik.
19.50 Riksdagen i dag.
20.00 Sixten Strömwalls stråkkvintett. Medverkande: Bengt Christiansson, flöjt.
20.15 Martin Luther. Av Gunnar Dahmén.
21.00 Arthur Rubinstein och BBC:s symfoniorkester. Dir.: Malcolm Sargent. Överföring från BBC, London.
22.00 Hur Sjöräddningen arbetar.
22.15 Nyheter och väderlek.
22.30—23.30 Jazzbiten.

Danska radioprogrammet onsdag

6.00 och 7.00 nyheter. 7.35 grammofonmusik. 10.45—11.15 musik till arbetet. 12.00 middagskonsert. 14.35—15.30 musik till arbetet. 16.00 Louis Kaufman med populära violintoner. 16.50 Frits Haase sjunger och spelar. 18.00 dikter. 19.15 gamla minnen, med underhållningsorkestern. 20.55 konservatorielever fr. Hannover sjunger och spelar. 22.15 vi dansar till Jörns trio. 22.35—23.00 dansmusik. **Andra programmet** 283 och 210 meter. "Vi unga" spelar Oliver Twist. 18.15 nordiska sånger. 20.00 gram mofon, Mozart. 22.15—23.00 utrikisk krönika.

Brevlåda

Svar till "Besviken". Eder insändare kan inte publiceras, då den utpekar viss person. Det förhållande Ni påpekar är emellertid av sådan art, att en ny ordning måste åstadkommas. Vi har därför i och för rättelse vidarebefordrat Eder insändare.

Red.

Kjärulfsgård fick 20 mån. straffarbete

I målet om de stora oegentligheterna vid kommunalkontoret i Båstad dömdes f. kommunalkamrer Östen Kjärulfsgård på fredagen för grov förskingring och tjänstefel till 1 år och 8 månaders straffarbete samt att i skadestånd till köpingen utbetala 91.705 kr.

Av skadeståndsbeloppet utgör 55.800 kr. kostnaden för den omfattande tioårsrevisionen.

Av de övriga tolv åtalade dömdes två av revisorerna för tjänstefel till vardera 50 dagsböter à 10 kr. samt en tredje till 50 dagsböter à 12 kr. Ordföranden i kommunalnämnden fick för tjänstefel i samband med utbyte av vissa av köpingens lån böta 40 dagsböter à 15 kr. De övriga åtalade frikändes.

Kjärulfsgård erkände vid polisförhöret förskingringen men återtog vid rättegången detta erkännande. Däremot medgav han, att han gjort sig skyldig till tjänstefel. Rätten fann det dock uteslutet, att han, om förskingringen från hans sida icke förelåg, under flera år skulle ha hemlighållit kassabristen.

De tre revisorerna dömdes för försummelse i fråga om granskningen av räkenskaperna samt kommunalnämndsordf. för att han utan att höra kommunalfullmäktige bytt ut nio kortfristiga lån mot två nya lån, av vilka ett skulle amorteras under fem år.

Ladugården på Vallda säteri lagd i aska

Den stora ladugården på Vallda säteri i norra Halland ödelades vid en explosionsartad brand på lördagskvällen. Branden utbröt vid 22-tiden, och hela den stora byggnaden, som förutom ladugård även inrymde sädes- och hölador, låg efter mindre än en timma i rykande ruiner.

Brandkårens i Släp och Kungsbacka alarmerades o. voro efter en kort stund på platsen, men byggnaden var då redan övertänd. Arbetet inriktades därför huvudsakligen på att rädda ett i omedelbar anslutning till ladugården beläget svinhus, dit 90 ungsvin dagen innan införts. Detta lyckades också. I stallet fanns sex hästar, vilka man lyckades föra ut. Några andra djur förvarades ej i den brunna ladugården, då den förre ägaren nyligen sålt såväl kreatursbesättning som gårdens alla övriga inventarier på auktion.

Bilbrand på Hallandsås.

En bilbrand uppstod i fredags kväll i Jonstorp på Hallandsås. Det var en paketbil, hemmahörande i Jonstorp, som brann upp sedan eld uppstått i eller vid motorn.

Samrealskolan i Båstad.

Skolöverstyrelsen tillstyrker att vid samrealskolan i Båstad får under läsåret upptas avgift till biblioteks- och materialkassan med högst kr. 14:50 per termin.

ALLAN KÄMPE

FILIP och MAJKEN

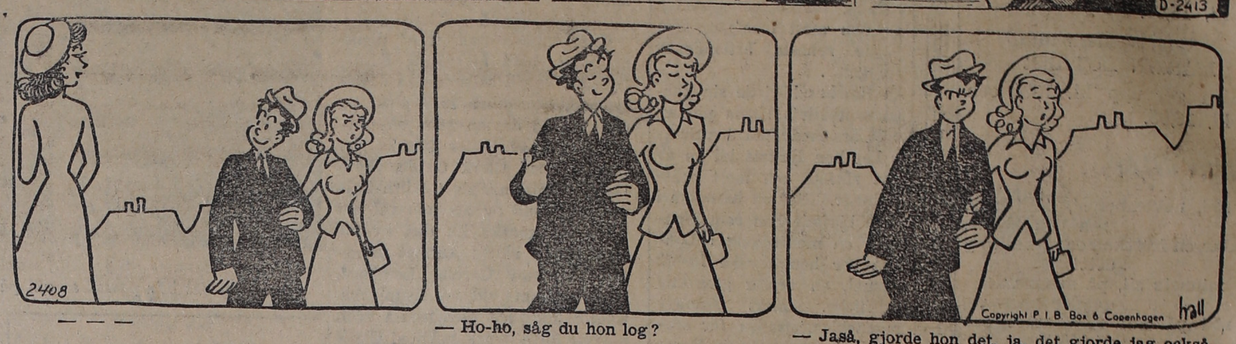

— — —

— Ho-ho, såg du hon log?

— Jaså, gjorde hon det, ja, det gjorde jag också faktiskt första gången jag såg dej!

OLLI

NALLE PELLE PINGO

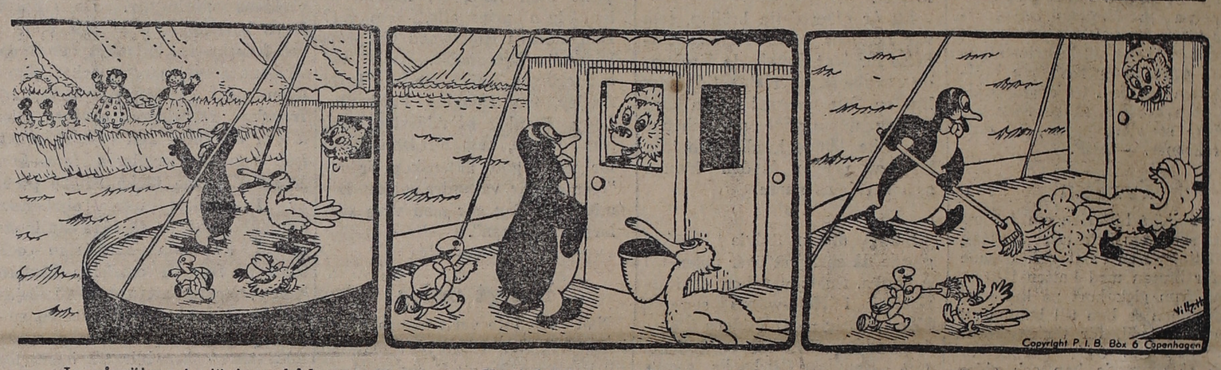

— Ja, så säjer vi ajö igen, både till Brillefamiljen och Mount Everest.

— Se dej nu riktigt omkring för sista gången, Pingo, så att du kan beskriva alltsammans, när vi kommer hem en gång.

— Vore det inte en idé att sopa däcket. Här har ju varit en massa människor, medan vi har varit borta. Jag sopar härnere, så kan du sopa ovanpå, Nalle.

— Passera gatan, Pelle, annars försvinner du i ett dammoln. Gå in och se efter, vad Sälle finner på, och gunga honom lite, om han inte har somnat.

Boknytt

STENÅLDER OCH GRÖN URSKOG av **Sten Bergman.** Bonniers. Pris 19:50, inb. 25:—.

Den frejdade svenske upptäcktsresanden dr Sten Bergman har på allvar blivit förälskad i den stora ön Nya Guinea och när man i boken följt honom på hans andra expedition, så skulle säkerligen vem som helst vilja följa med. Tänk att få besöka folk, som fortfarande lever på samma ståndpunkt som vi under stenåldern och som knappast sett någon vit man — bara det måste vara en storartad upplevelse. Dessa folk bor vid sjöar i öns inre och upptäcktes först 1937 av en holländsk flygare. Det är endast möjligt att besöka landet med flyg. Men det är inte bara sällsamma folk som lever otroligt primitivt, som dr Bergman skildrar, utan egendomliga djur såsom flygande hundar. Och naturligtvis är han fulkomligt bergtagen av de underbara paradisfåglarna. Hans skildringar äro helt enkelt underbara och någon trevligare bok står nog inte att få i årets stora bokskörd.

Sara Björkman: SIGNE EKBLAD. Lindblads. Pris 4:75.

Ringa är en människa, men är hon fylld av kärlek och visshet om sin kallelse, kan hon utföra stora ting. Signe Ekblad bar på en djup längtan att kunna glädja andra, en längtan åt vilken hon givit uttryck i bönen: "Giv mig kärlek, så att jag må kunna sprida kärlek". Och hon fick sin bön uppfylld, ty hon blev till stor välsignelse.

Signe Ekblad utbildade sig till lärarinna och fick plats i Torshälla. Hennes håg var att läsa vidare och 1920 tog hon studenten i Uppsala. Här mötte henne kallelsen att bli föreståndarinna för Svenska skolan i Jerusalem. Under mer än 25 år verkade hon i Jerusalem och utförde en verklig bragd. Skolan utvidgades och tog emot ända till 270 elever. Ett hårt slag för Signe Ekblad var att efter kriget mellan araber och judar se sitt livsverk lagt i spillror. Själv bar hon sedan flera år tillbaka på en obotlig sjukdom. Hennes förvissning om att Gud även i framtiden har en uppgift för svensk mission i Jerusalem släppte hon aldrig. Stilla insomnade hon i november 1952.

För recensenten, som under 25 års tid stått i brevkontakt med Signe Ekblad, är boken en dyrbar pärla, och den har oändligt mycket att ge varje missionens vän. Som högläsningsbok i arbetskretsarna ute i församlingarna är den idealisk. —r.

Ett ord på vägen

Församlen till mig mina fromma, som sluta förbund med mig vid offer.

Så skall Kristus, sedan han en gång har blivit offrad för att bära mångas synder, för andra gången, utan synd, låta sig ses av dem, som bida efter honom, till frälsning. — Så är han medlare för ett nytt förbund; på det att de som voro kallade skulle få det utlovade eviga arvet, därigenom att en led döden.

Fader, jag vill, att där jag är, där skola ock de, som du har givit mig, vara med mig. — Han skall sända ut sina änglar och församla sina utvalda från de fyra väderstrecken, från jordens ända till himmelens ända, skulle Herren, din Gud, församla dig därifrån och hämta dig därifrån.

Först skola de i Kristus döda uppstå; sedan skola vi som då ännu leva och hava lämnats kvar bliva jämte dem bortryckta på skyar upp i luften, Herren till mötes; och så skola vi alltid få vara hos Herren.

BO utredningar i stad och på landsbygden realiseras under hand eller på offentlig auktion köpes och säljes redigt och billigt.
Laholms Inkasso- & Affärsbyrå
Tel. 80 Mander Carlson Tel. 80

NYTT LIV

Av EMILIE LORING

(54)

— Tack, Ruth. Du ser pigg ut, Lindy. Du måtte trivas med lantlivet. Han lade en ask med blommor på bordet.

— Rosor till värdinnan och violer till Libby.

Han vände sig till kvinnan som kommit in med en bricka med nybakade kakor och rostat bröd med marmelad.

— Det är er biokväll, inte sant, miss Hull?

De mörka ögonen i hennes långa, smala, kantiga ansikte glittrade av tårar, och hennes stora näsa förvreds på det mest komiska sätt.

— Å, mr Sanders, vad ni är omtänksam. Jag har aldrig fått en blomma förr i mitt — av — av en man, säger jag. Från det ena till det andra, så har jag aldrig varit vad man kan kalla vacker.

— Du har fått en blomma nu i alla fall, Libby, sade Ruth och räckte henne asken. Sätt rosorna i en vas åt mig och violerna i kylskåpet tills du skall bära dem.

— Det var vänligt av dig att tänka på Libby, Keith, sade Linda gillande när Liberty lämnat rummet. Men tänk på vad du gör — historier om brutna löften har börjat med mindre än så. Hon kommer att avguda dig.

Hon kastade en hastig blick på Ruth. Den tycktes säga:

— Nå, vad tänker du nu om honom?

— Jag skulle mycket hellre vilja att du avgudade mig, men jag har upptäckt att jag inte kan köpa dig med blommor.

Så rakt på sak hade han aldrig förr uttryckt sina känslor för henne, tänkte hon.

— Inte med [illegible] heller svarade hon. Glädjag, mamma. Hester, den där pälsjackan och svarta klänningen du har är lika hypermoderna som kläder gjorda av mjölk, sade hon gillande, när mrs Bourne och hennes äldre dotter kom in. Greg! Skid! Kom in i sällkap.

Hon försökte betrakta besökarna i det modernistiskt möblerade rummet opartiskt. Hennes mor i brun dräkt och en käck liten hatt satt rak i ryggen på ena ändan av schäslongen och kunde lika gärna tas för en syster till Hester, vars slanka gestalt sjunkit ner i en djup fåtölj och vars ögon och läppar log mot Keith Sanders, som stod och såg ner på henne. Ruth serverade te. Skid, som stod vid pianot, vaggade kroppen i takt med den dämpade dansmusiken, Grieg spelade.

Ända sedan det ögonblick för två veckor sedan då hon hejdat honom och Skid i hallen och viskande berättat nyheten att Annie och hennes tillhörigheter försvunnit, hade hon väntat och hoppats på ett ord från en av dem om vad de fått reda på om den man som madame Steele skjutit. Hon hade till och med sagt nej två kvällar hon blivit utbjuden för att kunna vara hemma, då hon hoppades att Greg skulle uppenbara sig på slottet och berätta vilket spår han följde, om han hade något. Visste han, brydde han sig om att hon med både nyfikenhet och oro väntade på mysteriets lösning? Där han nu satt vid pianot föreföll han helt försjunken i Barcarollen ur Hoffmans äventyr, som flöt fram ur hans fingrar.

Den handlade om kärlek — en kärleksnatt. Det var smekande, smäktande toner och ömma ord. Vad visste han om kärlek?

Som om han anat hennes tysta fråga såg han upp. Hans ögon mötte hennes, och plötsligt suddades hela rummet ut. Hon såg honom le mot henne och en fråga stod att läsa i hans ögon. Någonstans utanför hördes en bils signalhorn. I rummet dämpat skratt, röster, silvrets klingande mot porslinet, en hel symfoni som ackompanjemang till pianomusiken, men hon hörde blott sitt hjärtas våldsamma slag och en häpen inre röst, som om och om igen förklarade:

— Jag älskar honom! Jag älskar honom!

Den smekande melodin var som en oemotståndlig tidvattensvåg, som ryckte henne med sig. Hon kunde inte hejda de där orden, som kom tillbaka om och om igen inom henne:

— Jag älskar honom.

Musiken slutade med ett långt ackord.

— Min specialbit, sade han och reste sig.

Hester var genast vid hans sida. Linda drog ett djupt andetag, som om hon kommit upp till ytan efter att en lång stund ha varit under vattnet. Hon motstod en våldsam impuls att stryka sig med handen över sina dimmiga ögon.

— Keith, om vi skall hinna till slottet i tid till middag, så måste vi ge oss iväg genast, påminde hon.

— Jag är färdig. Jag är alltid färdig att följa med dig, Linda.

Hans blick kom färgen att återvända till hennes ansikte. Hon önskade nu att hon inte bestämt att fara tillbaka med honom. Hon hade envist vägrat låta honom kyssa henne, vägrat låta honom hålla henne om livet. Den puritanska Miss New England kallade han henne nu med sarkastiskt tonfall. Det blev svårare och svårare att hålla honom på avstånd.

— Adjö, mamma.

Hon slängde om sig sin korta pälsjacka.

— Vi ses i morgon allesammans. Kom nu säkert i tid till teet.

— Hester och jag är beroende av Greg för att komma ut så ge honom direktiv, sade mrs Bourne förbindligt.

— Jag beklagar att jag måste återta mitt löfte, sade Gregory Merton ursäktande. Men jag kan inte fara ut till slottet förrän senare. Jag måste äta middag med en kund, mrs Bourne. Jag har ordnat det så att Skid tar er och Hester med i sin stora bil tillsammans med Ruth.

— Greg!

Färgen rusade upp på Hesters kinder, och ögonen blixtrade av vrede.

— Du kan inte mena att du överlämnar oss till Skiddy, utbrast hon.

— Det var min tanke.

— Jag far inte. Jag far inte alls.

— Hester! sade hennes mor i en ton som skulle verka förebrående men ändå inte riktigt gjorde det. Naturligtvis skall du fara.

— Inga barnsligheter. Hester. Jag är inte alls angelägen. Jag hade andra planer. Jag gör det bara för att göra Greg en tjänst, sade Skid Grant otåligt.

— Jag far inte om jag inte får fara med honom, och därmed jämt.

Linda såg på Ruth. Det låg aningen av ett tillfredsställt leende på hennes läppar. Hade Ruth haft något att göra med att han plötsligt ändrat sina planer. Under förevändning att visa honom högen av vackert inslagna paket på pianot hade hon med allvarlig röst sagt några ord till Greg innan hon serverade teet. Linda hade inte uppfattat vad de pratat om.

— Nu vill jag att du skall tala om vad det är för fel med mig.

Skid Grants sårade röst avbröt den pinsamma tystnaden.

— När jag har en häst som trilskas, håller jag en morot framför den, och då går den. Jag gissar att du får fungera som morot, Greg, om vi skall ha den här flickan med oss i jul, tillade han.

(Forts.)