LAHOLMS TIDNING

N:R 262. ARG. 23. Laholms Tidnings Tryckeri, Laholm. FREDAGEN DEN 12 NOVEMBER 1954 Ansvarig utgivare: J. B. Bengtsson Lösnummer 20 öre.

Blodsdrama i Helsingfors
Bankchef dödsköt polisman

HELSINGFORS (TT — FNB)

Ett uppseendeväckande blodsdrama utspelades på torsdagen vid Rönnvägen i Helsingfors, då förre avdelningschefen vid Finlands Banks institut, dr Keiro Alho, i ett anfall av sinnesförvirring dödsköt en polis och svårt sårade en annan, varpå han hoppade ut genom ett fönster och bröt ena lårbenet.

Dr Alho har på senaste tiden varit svårt deprimerad och vid flera tillfällen visat sig vara helt ur gängorna. Han lär ha hyst bekymmer för landets ekonomiska läge och när som helst väntat en katastrof. Vidare hade han ofta talat om spionage och sagt, att Finland drevs i armarna på en främmande makt. Man tror att överansträngning varit främsta orsaken till nervsammanbrottet.

På torsdagsmorgonen försökte Alho plötsligt tränga sig in i inrikesminister Leskinens arbetsrum, men blev ombedd att vänta, varefter han fick företräde. Han kom då in i rummet tillsammans med chefen för säkerhetspolisen, polisrådet Alhava, vilken han träffat i korridoren. Alho förklarade att landet närmade sig en katastrof, att han personligen var förföljd och att polisen skuggade honom. Då Leskinen försökte lugna honom, uppträdde han hotfullt och drog upp en pistol. Till slut lyckades man förmå honom att avlägsna sig.

Ville träffa inrikesministern. Sköt ner två detektiver

Polisrådet Alhava fann det emellertid bäst att vidta säkerhetsåtgärder och skickade därför två oliser till Alhos bostad vid Rönnvägen, där de blev insläppta av fru Alho. I samma ögonblick visade sig Alho själv i dörren med en pistol i handen. Den ene av poliserna, Valmunen, försökte blixtsnabbt avväpna Alho, men träffades av en kula och sjönk till golvet. Den andre, Pelttari, träffades av en kula i bröstet och tog betäckning bakom dörren, varpå en regelrätt eldstrid utkämpades till dess Alhos ammunition var slut. Under tiden hade den dödligt sårade Valmunen lyckats släpa sig ut i trappan och Pelttari ryckte till sig hans pistol och försökte med denna hindra Alho att hämta mera ammunition.

I samma ögonblick anlände polisförstärkning, varvid Alho kastade ut pistolen genom fönstret och hoppade upp på fönsterbrädet, varifrån han skrek till folket på gatan att ringa till inrikesministern och be honom komma. Efter att ha stått där i tio minuter hoppade han och kom från tre våningars höjd rakt på en trehjulig barncykel. I fallet bröt han ena lårbenet, men hade ändå kraft nog att göra våldsamt motstånd, varför det behövdes fem poliser att övermanna honom. Han fördes i ambulans till sjukhus.

Polisen Valmunen avled efter en stund på sjukhus. Han hade fått en kula i huvudet och en i magen. Pelttari kunde lämna sjukhuset efter att ha blivit förbunden.

Dr Alho, som är 47 år gammal, ställde i senaste riksdagsvalet upp som kandidat för det konservativa finska samlingspartiet.

En kamp på liv och död på fjället

ÖSTERSUND (TT)

Renvaktarna Stig Bergkvist och Clas Klementsson från Holmen, Rönnöfors, har enligt Östersunds-Posten gjort en ovanlig upptäckt på fjället Valle, väster om Jänsmässholmen. På långt håll såg de en kraftig rentjur, som hade svårt att förflytta sig. När de kom närmare upptäckte de, att rentjuren släpade på en kraftig hornkrona, vilken var fullständigt intrasslad i hans egen, medan resterna av hals och rygg från det andra djuret dinglade framför honom. Den övriga delen av kadavret var borta och förmodligen sedan länge uppätet av järv och korp. Trots att den uttröttade renen ännu levde, hade asfåglarna redan angripit den och hackat bort stora köttstycken. Skyndsamt försökte de båda renvaktarna befria rentjuren från dess påhäng. Med en såg lyckades de också skilja kronorna från varandra.

STOCKHOLM: Avtalsförhandlingarna för skogarna i södra och mellersta Sverige fortsatte på torsdagen inför landshövding Per Westling som opartisk ordförande. Förhandlingarna, som varit ajournerade sedan början av oktober, pågår veckan ut.

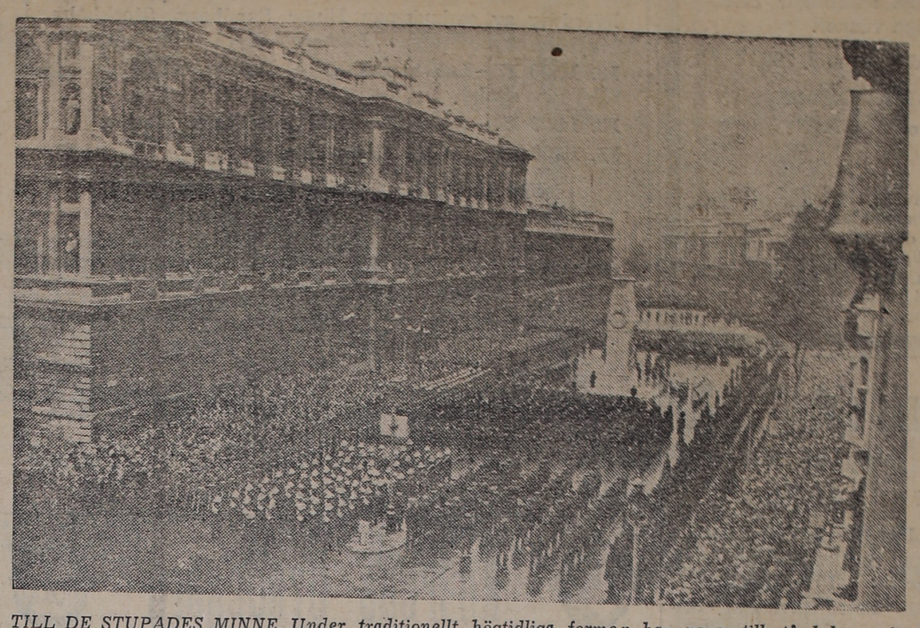

TILL DE STUPADES MINNE. Under traditionellt högtidliga former har vapenstilleståndsdagen firats vid Cenotaphiet i London med kransnedläggning och truppara d på Whitehall. I ceremonin deltog drottning Elizabeth och prins Pholip. Här en bild från högtidligheten.

Långtradare demolerade bostadshus

MALMÖ (TT)

En stor lastbil med betmassa körde på torsdagen mot väggen till ett hus i Blentarp varvid stora skador uppstod på byggnaden. Husets ägare, fru Karin Nilsson som jämte en väninna satt och drack kaffe i köket var nära att träffas av en instörtande fönsterbåge

Enligt lastbilschauffören skulle bromsarna inte ha tagit då bilen kom i en utförsbacke, som slutar med en skarp kurva vid fastigheten Bilen träffade först vid köksfönstret och gled därefter utefter fastighetens hela fasad, varvid samtliga fönster krossades och stora sprickor uppstod i väggarna. Betmassa kastades från bilen in i köket och de övriga rummen. En stor del av inredningen i huset förstördes. Bl. a. störtade ett hörnskåp fyllt med porslin ner från väggen. Reparationen av fastigheten blir både omfattande och dyrbar.

En pojke som åkte i lastbilen fick obetydliga skador. Chauffören blev oskadad.

Seger för Mendès om Tyskland
Socialisterna beslöt ratificera

PARIS (TT—Reuter)

Det franska socialistpartiet beslöt vid sin kongress i Paris på torsdagen att rösta för ratificering av parisöverenskommelserna om Västtysklands inlemmande i västförsvaret. Partiets beslut innebär att konseljpresident Mendès-France med de 104 socialisterna i Nationalförsamlingen på sin sida faktiskt har fått en garanti för att parisöverenskommelserna skall kunna stadsfästas före nyår såsom han har planerat.

I socialistpartiets resolution, som godkändes med 2,817 röster mot 454 och 93 nedlagda, uttalas en förhoppning om nya förhandlingar mellan öst och väst skall kunna hållas men först efter det att fördragen har ratificerats. Minoriteten yrkade på att man skulle göra ett sista försök att nå en överenskommelse om Tyskland med Sovjetunionen före en ratificering.

Endast en jämförelsevis liten minoritet av de socialistiska deputeradena väntas motsätta sig en ratificering av Parisfördragen då dessa kommer upp till debatt i parlamentet den 14 december. Till denna lilla grupp hör dels några som är absolut emot varje form av tysk upprustning, dels några som tror på möjligheterna av en överenskommelse med ryssarna.

I den resolution om Parisfördragen som antogs på torsdagen heter det att kongressen genom att förorda ratificering inte anser att ansluta sig till principerna om att internationella organisationer skall grundas på allianser av traditionell typ stater emellan. Kongressen konstaterar icke desto mindre att dessa överenskommelser upprätthåller europeisk och atlantisk solidaritet, att de lämnar en skriftlig garanti för att brittiska styrkor skall hållas på kontinenten och att de slutligen inleder en fransktysk försoning.

Regeringen uppmanas att under nästkommande internationella förhandlingar "kraftfullt försvara" följande principer:

1) Inlemmandet av tyska trupper i västförsvaret skall ske på ett sådant sätt att en tysk generalstab inte återuppstår.

2) Systemet måste lämna nödiga garantier beträffande befordringsmöjligheter för manskapet.

3) Rustningskontrollen måste stärkas och sanktioner införas.

4) Ett organ måste upprättas med uppgift att administrera och utrusta militära styrkor och fördela utländsk hjälp.

5) Organisationen skall vara ansvarig för en demokratiskt vald församling som får begränsade men reella befogenheter.

Socialistpartiet behandlar också konseljpresident Mendès-Frances inbjudan till sex socialister att ingå i regeringen men väntas inte ta ställning till denna fråga förrän natten till fredagen.

Japanskt knep

TOKIO (TT — Reuter)

De japanska myndigheterna har lanserat en ny metod för att fastställa var och när atomexplosioner ägt rum. Man håller nämligen för närvarande på att undersöka 3.000 vildänder, som kommit flygande till mellersta Japan från Sibirien för att utröna om de möjligen är radioaktiva.

Mendès-France kanske stupar på mjölkdieten

Konseljpresidenten och mjölkentusiasten Pierre Mendès-France, som vann en sällsynt popularitet i Frankrike genom att göra slut på kriget i Indokina, håller nu på att lika fort förlora en stor del av denna popularitet.

Orsaken kan i korthet sägas vara fransmännens inrotade kärlek till ett glas rom eller konjak vid vilken tid som helst på dygnet som råkar passa dem.

Över allt på torgen och boulevardkaféerna diskuterade man på torsdagen häftigt konseljpresidentens försök att minska folkets alkoholkonsumtion genom att förbjuda servering av starksprit mellan 5 och 10 på morgnarna — vin och öl får fortfarande serveras obegränsat.

— Men vad tjänar det till med ett glas öl när man släpat oxknoppar hela natten, muttrade en slakthusarbetare och svalde sitt andra glas rom i en bar i en av hallarna tidigt på morgonen.

— Han vill att vi ska dricka mjölk allihop nu, fnös en av hans kamrater.

De båda tillhörde ett gäng, som halva natten diskuterade den nyinförda restriktionen, som kommer att hindra dem att dricka sin vanliga rom, konjak eller calvados på morgonkulan.

Musteriet var spritnäste och sommarbordell

MARIEFRED (TT)

KF:s musteri vid Gripsholm har avslöjats som spritnäste och sommarbordell och efter en razzia av mariefredspolisen har fabriken nu stängts. Vid razzian anträffades förmannen kraftigt berusad och vid förhör har han uppgivit att han dagligen under fem års tid druckit två liter alkoholstarkt vin. Detta tillverkades genom att personalen stal must ur de stora karen och satte den på jäsning. När polisen slog till hade man omkring 75 liter i lager.

Av polisutredningen har också framgått att man i somras härbargerade en kvinna på vinden till musteriet, där hon tog emot gäster vilka trakterades med det hemgjorda vinet.

Musteriet ligger invid Gripsholms slott och är inrymt i en liten röd länga som en gång var Gustav III:s brännvinsbränneri.

Gränshandeln bra affär för norska staten

OSLO. (TT — NTB)

Den aktuella frågan om gränshandeln med margarin har behandlats av några tidningar som dryftar spörsmålen om margarinhandeln är lönande för staten.

Man är på det klara med att staten ger ut mer i subventioner per kg margarin än den får in i omsättningsskatt av svenskarna. Nu köper emellertid de svenska kunderna också avevärda mängder mjöl och socker samt en hel del choklad och tobak. I sin helhet kan man därför konstatera att gränshandeln inte är någon dålig affär för staten, skriver Haiden Arbeiderblad, socker är inte subventionerat och vad mjöl beträffar har staten åsatt ett särskilt försäljningspris till svenska kunder vilket beräknas täcka subventionerna och omsättningsskatten.

Under lördagens omfattande gränshandel beräknar tullmännen i Dalshögen att cirka 71 ton socker och 33 ton gick över gränsen till Sverige.

Avgående chefredaktören dr Ivar Andersson.

Allan Hernelius ny chefredaktör i Sv. Dagbladet

Svenska Dagbladets chefredaktör, fil. dr. Ivar Andersson, som i januari 1956 fyller 65 år, har till tidningens styrelse anmält sin ansökan att lämna chefredaktörsposten den 1 juli 1955. Styrelsen har till hans efterträdare från nämnda dag utsett nuvarande administrative huvudredaktören jur. kand. Allan Hernelius. Dr Andersson kommer även i fortsättningen att medarbeta i Svenska Dagbladet, huvudsakligen på det politiska och kulturpolitiska området.

Dödskörning vid Tvååker
Cyklande kvinna påkördes
Under räddade liten dotter

En svår trafikolycka inträffade i går eftermiddag vid 14,15-tiden på rikshuvudvägen i Åhs, Tvååker, då en cyklande kvinna, 33-åriga fru Elsa Andersson, maka till muraren Erik Andersson, 7 Vare, Träslöv, blev påkörd av en M-bil och omedelbart dödad. Makarna Anderssons 3-åriga dotter, Ingrid, satt bakpå cykeln och skadades. Såväl modern som dottern infördes till Varbergs lasarett. Flickan återfick efter en stund sansen och man tror inte att någon fara för hennes liv föreligger.

M-bilen kom i sydlig riktning och var på väg till Malmö. Fru Andersson kom cyklande från sitt hem i Vare och körde från Himlevägen ut på rikshuvudvägen, vilken hon skulle följa några hundra meter för att sedan vika av till höger in på den gamla landsvägen, som leder genom delar av Vare by. Hon skulle nämligen tillsammans med dottern hälsa på hos en släkting, lantbr. Nils Andersson i Vare, för att hylla kusinerna.

Bilföraren säger, att han observerade fru Andersson och såg att hon satt och tittade bakåt, men hon gav dock inget tecken för ändrad körriktning. Bilens förare signalerade därför för att göra henne uppmärksam, men helt oväntat girade fru Andersson över vägen till höger. För att undvika en kollision förde bilföraren sin bil till vänster ut på vägkanten men kunde inte hindra kollisionen. Bilen fortsatte över vägdiket in på en åker. Vid krocken träffades fru Andersson av bilens högra stänkskärm och kastades därefter upp mot bilrutan och ut på vägbanan, där hon blev liggande.

Flickan kastades över bilen och hamnade några meter från vägens vänstra sida. Hon hade erhållit skador i huvudet och fått ena armen bruten på tre ställen.

Målaremästare Ernst Svensson i Björkäng och Folke Andersson i Åhs kom med bil i samma färdriktning och blev omkörda av M-bilen i backkrönet strax före olycksplatsen. M-bilens hastighet beräknades av hr Svensson till 65 à 70 km./tim. De båda sistnämnda såg kollisionen med cyklisten och de kom också omedelbart fram till olycksplatsen och tillkallade ambulans. Båda dessa vittnen anser bilföraren oskyldig till det inträffade. I den situation, som uppstod genom fru Anderssons oväntade gir över vägbanan, fanns ingen möjlighet för bilföraren att undvika olyckan. Även ett par liftare, som medföljde i M-bilen, var av den uppfattningen, att bilföraren gjorde vad som var möjligt för att väja undan för cyklisten.

Polisutredningen pågår.

Den under så tragiska omständigheter bortgångna fru Andersson var 33 år gammal. Hon var dotter till lantbr. Karl Bengtsson och dennes framlidna maka, Åhs, och efterlämnar som närmast sörjande make samt fyra minderåriga barn.

Olycksbilen som hamnade i en åker blev endast obetydligt skadad. Infälld: Den dödade fru Elsa Andersson, Vare.

LONDON. (TT — Reuter)

Ledaren för brittiska labourpartiet Clement Attlee vann en betydande seger på torsdagen när han lyckades vinna en i det närmaste dubbel majoritet till förmån för en ratificering av de nyligen ingångna praisavtalen om Västtysklands återupprustning.

Malenkov begär förhandling om tvister Sovjet-Amerika

WASHINGTON. (TT — Reuter)

Ryske regeringschefen Malenkov uttryckte en önskan om förhandlingar i rysk-amerikanska tvistefrågor under sitt samtal med amerikanske Moskva-ambassadö ren vid söndagens mottagning i Kreml, skriver Reuter-korrespondenten Paul Scott Rankine. Malenkov hoppades också att smärre intermezzon inte skall lägga hinder i vägen för bättre samförstånd mellan de båda länderna, säger man på initierat håll i Washington.

Varken Malenkov eller Bohlén säges under sitt samtal ha berört nedskjutningen av den amerikanska bombaren några timmar tidigare utanför den japanska ön Hokkaido, men Malenkovs yttrande tolkas som en rysk strävan att inte ge händelsen alltför stora proportioner. Malenkov uppges vidare ha sagt Bohlén att han önskade underlätta arbetet på att förbättra relationerna mellan de två länderna genom normala diplomatiska kanaler.

I Washington är läget en smula komplicerat politiskt sett genom den hårda kritik som av ledande republikanska senatorer har riktats mot Bohlén för att han deltog i Kreml-mottagningen trots vetskap om nedskjutningen. Men av allt att döma är det vetskapen om Malenkovs yttrande till Bohlén som låg bakom president Eisenhowers uttalande på sin presskonferens på onsdagen, vilket i viss mån överraskade Washington. Eisenhower förklarade att Kreml i sin not hade givit uttryck för en mera medgörlig hållning i det senaste flyygintermezzot än tidigare i dylika fall. Och Eisenhowers avgjort milda tonfall anses tyda på att hans regering är beredd att på allt sätt förebygga dylika intermezzon i framtiden och förbättra de allmänna relationerna med Sovjetunionen på sedvanliga diplomatiska vägar.

Skolstyrelsen bestämmer om måltidsvakten

STOCKHOLM (TT)

En lokal skolstyrelse har full frihet att mot arvode uppdra åt någon annan person än lärare att vakta vid skolfrukostarna, förklarar ecklesiastikminister Persson när TT frågar hur överlärare och styrelser skall handla just nu. En lärare riskerar visserligen samma följder vid vägran att vakta vid skolmåltid som om han begår ett annat tjänstefel, men det finns inget förbud för en skolstyrelse att sätta en annan person att vakta. Denna handlingsfrihet har skolstyrelserna kvar och riksdagsbeslutet innebär bara att styrelserna kan använda sig av lärarna om inga andra utvägar står till buds.

Vilt leverne i Söderhamn

En omfattande koppleriaffär, i vilken ett tiotal kvinnor uppges vara inblandade, är under utredning i Söderhamn. En tjänsteman har fungerat som den egentlige kopplaren och folk har kommit på alla tider under dygnet till bordellen, där även narkotika ställts till förfogande.

Skurar

Landdistrikt: Västlig vind och delvis uppklarnande men under fredagen småningom en del regnskurar i Halland, västra Småland och södra Västergötland. Först mildare, från fredag eftermiddag långsamt kyligare.

Allmänna utsikter för lördag och söndag: Hela landet: Den ostadiga väderlekstypen med övervägande västliga vindar cäntas bestå. Nederbördsområden från väster passerar emellertid snabbt landet och endast i fjälltrakterna kan väntas mera ihållande nederbörd. Långsamt övergång till kyligare väder.

Sjödistrikt: Hård kultje till halv storm omkring sydväst, som vrider till väst eller västnordväst och kortvarigt ökar till full storm, under loppet av fredagen åter något avtagande. Först regn, därefter god sikt.

Dödsfall

Min egen kära lilla Mor

Alma Isaksson

* 2/7 1881

har i dag efter ett svårt men med stort tålamod buret lidande lämnat mig ensam i stor sorg. I sorgen deltar fosterson, broder, övriga släktingar och många vänner.

Kornhult den 10 nov. 1954

GUNBORG JANSSON
Gösta o. Ann-Marie

I hemmet, som du lämnat
Ett tomrum stort nu är,
Varthän jag blicken vänder
Du finns ej mera där.
För allt jag vill dig tacka,
För kärlek rik och stor,
För omsorg och all möda,
Tack kära lilla Mor.

Sorg-Hattar och Slöjor
i ett förnämt och värdigt utförande.
Ekwalls Eftr.
LAHOLM
SPECIALAFFÄREN I HATTAR OCH MÖSSOR
Tel. 566 Laholm.

Andréns Begravningsbyrå
KISTOR och SVEPNINGAR
Allt ombesörjes.
Stortorget, Laholm. Tel. 69.
Sommarb. Mellbystr. Tel. 69.

BRÖD. SVENSSONS BEGRAVNINGSBYRA
ombesörjer allt vid dödsfall.
LIKBIL TILLHANDAHÅLLES
Gamlebytorg 5, Laholm.
Tel. 703 Laholm och 68 Vallberga.

VID DÖDSFALL
Vänd Eder till
Veinge Begravningsbyrå
Kransar, Buketter, Svepningar och Kistor
till ortens lägsta priser.
Blomsterförmedling till in- och utlandet.
Hämtning från dödsorten ombesörjes.
Veinge Möbelaffär. Tel. 61

SIGFR. CARLSSONS BEGRAVNINGSBYRA
Kistor med tillbehör.
Ombesörjer allt.
Likbil.
Tel. 36 - Knäred.

Laholms Tidning

Smedjegatan, Laholm

Redaktör: GUSTAF BERTLAND

Daglig nyhets- och annonsorgan för Laholms stad och södra Halland, Markaryd samt angränsande delar av sydvästra Småland och nordvästra Skåne.

Telefoner:
Redaktionen 300
Redaktör G. Bertlands bostad 199
Expeditionen och annonskontoret 299
Annonschef Axel Larssons bostad anknytning 299

Annonspriser:
Före text 28 öre pr mm.
Textsida 30 „ „ „
Särsk. begärd placering å textsida 32 öre pr mm.
PRISFÖRHÖJNING debiteras med 30 procent för annonser beordrade petitstil.
Önskas hyra, platssökande och borttappat 25 öre pr mm.
Förlovnings-, lysnings-, vigsel- o. födelseannonser 7:— kronor.
Annonser placeras ej på första sidan.
För hänvisning till och svars emottagande debiteras 1:—.
10 procents förhöjning lördagar och dag före helgdag.

Prenumerationspris:
kvartal 8:75, mån. 3:25.

Hallands distrikt av SLU

inbjuder till

SKÖRDEFEST

i Folkets Hus, Falkenberg, söndagen den 14 nov. kl. 19,30.

Program: Prisutdelning i 1954 års distrikttävlingar. Underhållning av Halmstad—Tönnersjö krets. Musik, utställning, servering.

Alla SLU-are välkomna.

Distriktstävlingsnämnden.

PARISERKLUBBEN

anordnar

Mårtensbal

för sina medlemmar i **Emmaljunga nya Folkets Hus** (Observera platsen!) **lördagen den 13 nov. kl. 21.00.**

SVEN INGES ORKESTER spelar och spexar.

Bordbeställning pr tel. Markaryd 10414 i kväll mellan kl. 18 o. 19. Medlemskontroll.

Styrelsen.

Bokens vecka

12—18 nov.

Alla äro välkomna att se på de nya böckerna.

Affärstid 8,30—17,30. Särskilda öppethållarkvällar fredagen 12/11 och onsdagen 17/11 kl. 19—21.

EINAR LINDGRENS BOKHANDEL

---

hör nya **Centrum**

"12000" byggd enl. "high-fidelity"-princip, 14 rörf. radiotelefon, bas- och diskantkontr., 2 högt., uttag för UKV. 2231 g. Med både bandspelare och skivväxlare.

IMPERIAL

Normalpris (riktpris) komplett **2.075:—**

Laholms Radioaffär

Tel. 555. Laholm.

Vi har en massa trevliga moderna

LÄSLAMPOR

Priserna äro häpnadsväckande låga.

Köp en sådan till **FARS DAG** och han blir glad.

Båstads Möbelaffär

Gustaf Holm.

Tel. 234. Båstad.

Önskas köpa

Julgranar

och granris köpes snarast möjligt. Tel. 853 Laholm.

Prima smågrisar

köpes varje vecka och betalas efter högsta pris.

SIGARD JOHANSSON
Tel. 641 Örkelljunga.

Deltag i

SKYDDSDAGEN

i Laholm

måndagen den 15 nov. å Centrumbiografen

FILMFÖREVISNING. FÖREDRAG.

PROGRAM:

Föredrag av ombudsman Einar Sandberg, Stockholm, i arbetarskyddsfrågor. Filmerna Olycksfallens orsaker.

Kl. 10.00 För Laholms stads o. landsförsamlings folkskolor.

Kl. 14.30 För husmödrar och realskolans elever.

Kl. 19.00 För övriga intresserade.

UPPLYSNING LEDER TILL SÄKERHET.

FRITT INTRÄDE.

Arrangörer: **Laholms Samaritförening, Laholms Hantverksförening, ABF och Röda Korset**

Ahla SLU-avd

har månadsmöte i Lagagården lördagen den 13 nov. kl. 19,30. Tävling i träkännedom. Musik av The Boys.

Knäreds Bygdegård

Knäreds SLU-avd. har kamratmöte sönd. den 14 nov. kl. 19,30. Musik av Harmonys orkester. Servering.

Styrelsen.

SOLBACKEN, Edenberga

Stor Mårtensfest

lördagen den 13 nov. kl. 20—24. Musik av Almkvists populära orkester.

Sedvanliga nöjesanordningar.

Ränneslövs GIF.

Mårtensbal i Mästocka Bygdegård

lördag 8—12. BLAUE STARS populära orkester spelar.

Välkomna.

Bygdegårdsföreningen.

Strandpaviljongen

Skånes Fagerhult

Lördagen den 13 nov. kl. 20—24.

För kvällens dansmusik svarar **RAGGIE SVINGERS** eminenta orkester.

Kl. 22 **Sång- och musiktävlan** för amatörer. (Tre priser).

FOLKETS PARK, Markaryd

MÅRTENSBAL

Söndagen den 14 nov. kl. 19—23.

Dans efter Stars orkester.

En gås utlottas på entrébiljetterna.

BRANTE KÄLLA

DANS
söndag den 14 nov.
Musi kav **Verners ork.** från Hälsingborg.

Flickornas ekipering

klarar Ni allra bäst hos oss.
Käcka kvalitetskläder till billiga priser i största sortering.

FLICKJACKOR, poplin med kapuschong, helt teddyfodrade, 4—14 år.

FLICKJACKOR d:o med kraftigt, rutigt foder 3—14 år.

FLICKJACKOR i en mångfald andra kvaliteter, ylle, manchester m.m.

LÅNGBYXOR, flick i svart, grått, brunt och marin.

KÖP PRIMA OCH KÄCKA BARNKLÄDER FÖR BARNBIDRAGET I

TRIKÅMAGASINET

Storgatan Tel. 314 LAHOLM

Våra soffgrupper

äro omtyckta.

Vi ha stor sortering. Gör ett besök!

Fria transporter.

Båstads Möbelaffär

Gustaf Holm.

Tel. 234 BÅSTAD Tel. 234

Blomman till Fars dag

köper Ni fördelaktigast i

Ahla Handelsträdgård

Tel. 613 b. Laholm. Tel. 613 b.

Mårtensbal

å Stadshotellet, Laholm, i morgon lördag kl. 20,00—01,00. Frank Tores orkester svarar för klämmig musik. — En anka utlottas på entrébiljetterna. Obs.! Ej supétvång.

Laholms Idrottsförening.

Danspalatset PERSHÖG

Lördag kl. 8 **Lars Härds Flamingo-Orkester,** 9 man, med Veckojournalstävlingsvinnerskan **Babs Svensson.**

Harlems förbjudna attraktion sensationen **Kärlekstunneln**

Buss avgår från Laholm kl. 14,30.

Till salu

Godkända unggaltar

och **dräktiga ungsuggor** av förädlad lantras med utmärkt exteriör och härstamning från hälsokontrollerad och frisk besättning, till salu nu och framdeles i mån av tillgång. P- och T-linjen.

Friska djur = direkt från uppfödaren.

BONNARPS GÅRD, Laholm. Tel. 627.

Mosskransar

säljes vid kyrkan **lördagen den 13 november mellan kl. 13 o. 16.**

VÄXTORPS BLOMSTERAFFÄR

Tel. 99 VÄXTORP Tel. 99.

Kapad ytved

av furu/gran i ca 25 cm:s längder. Lev. fritt hemkört till förmånligt pris.

STAVFABRIKEN, Vallberga.
Tel. 8 — 188.

Radiogrammofon

till salu för kunds räkning.

LAHOLMS RADIOAFFÄR.
Tel. 555 Laholm.

Tillvaratagen

Stövare

tik, svart och brun, tillvaratagen. **Edvin Johansson, Nytorp. Tel. 121 Hishult.**

Sommarlust,

Margretetorp

Dans lördagen den 13 nov. kl. 20.

Star Swingers orkester.

Damernas timma kl. 21.

LT

DEN 12 NOVEMBER

Ändrad semesterlag

Enligt den gällande semesterlagen minskas inte semestern av att arbetstagaren varit frånvarande från arbetet på grund av olycksfall i arbetet eller yrkessjukdom. Annan sjukdomstid har emellertid inte varit semesterkvalificerande. Den samordning mellan den allmänna sjukförsäkringen och en reviderad yrkesskadeförsäkring, som enligt statsmakternas beslut nu skall träda i kraft, har blivit ett motiv till utvidgning av den enligt semesterlagen privilegierade frånvaron till att omfatta även tid för frånvaro på grund av vanlig sjukdom. Detta föreslogs i en proposition, som förelades vårriksdagen. Enligt propositionen skulle arbetstagare ha rätt att som semesterkvalificerande räkna tid, då han på grund av vanlig sjukdom varit oförmögen till arbete. Denna rätt skulle dock gälla endast under en sjukdomstid av 90 dagar, motsvarande samordningstiden. Vidare föreslogs förbud för arbetsgivaren att utan arbetstagarens samtycke förlägga semestern till tid, då denne på grund av sjukdom ej är i arbete. Andra lagutskottet tillstyrkte dessa förslag till ändring av semesterlagen, och riksdagen beslöt vid onsdagens plenum i enlighet härmed.

Denna utgidgning av semesterrätten gäller emellertid inte de s. k. okontrollerade arbetstagarna. Sådana arbetstagare, d. v. s. de som utför arbetet i sitt hem eller eljest under sådana förhållanden, att det ej kan anses tillkomma arbetsgivaren att vaka över arbetets ordnande, är enligt semesterlagen inte berättigade till semesterledighet utan endast till särskild semesterlön. Vid beräkning av denna semesterlön tages ej hänsyn till var arbetstagaren skulle förtjänat under för övriga arbetstagare privilegierad frånvarotid. När semesterrätten nu utvidgats för de vanliga arbetstagarna, har det emellertid inte blivit någon ändring i de s. k. okontrollerade arbetstagarnas ställning.

Detta är givitvis inte någon tillfredsställande ordning. Från bondeförbundets sida har vid upprepade tillfällen hävdats, att en rättelse måste komma till stånd, så att bättre rättvisa uppnås mellan olika grupper. De är ju här frågan om bl. a. den stora gruppen av skogskörare. Andra lagutskottet har i sitt utlåtande över propositionen uppmärksammat detta problem. Det heter i utlåtandet bl. a.: "Då nu privilegieringsföreskrifterna för övriga arbetstagare utvidgas, aktualiseras emellertid ånyo önskemålen om att i detta hänseende åstadkomma större likställighet mellan de okontrollerade arbetstagarna och övriga arbetstagare. Utskottet vill framhålla önskvärdheten av att möjligheterna att finna en lösning av denna fråga ytterligare överväges."

Då nu detta uttalande genom onsdagens beslut blivit riksdagens, bör det finnas förutsättningar att inom snar framtid bringa frågan till lösning. Det är en betydelsefull sak, om så kan ske.

LAHOLM

Laholms stadsplan.

Länsstyrelsen har för kmts prövning och avgörande överlämnat ett av stadsfullmäktige i Laholm antaget förslag till stadsplan för ett område i sydöstra delen av Laholm; och anför länsstyrelsen därvid följande.

Vägförvaltningen har bl. a. anmärkt på de dåliga siktförhållandena i plankorsningen med järnvägen i planområdets sydvästra del. För att siktförhållandena icke må försämras anser länsstyrelsen i likhet med länsarkitekten att de två närmast järnvägen föreslagna bostadstomterna undantagas från fastställelse.

Laholms stads idrottsplatsstyrelse har vidare anmärkt på att den mark vid vattentornet, som under lång tid använts som lek- och idrottsplats, tagits i anspråk för bostadsbebyggelse. Stadsfullmäktige ha i anledning av denna erinran beslutat att fyra av de på detta område planerade tomterna tills vidare icke skulle säljas, varigenom lek- och idrottsplatsen kunde bibehållas. Länsstyrelsen anser skäl tala för att området i planen utlägges såsom öppen plats och föreslår därför i likhet med länsarkitekten att området undantages från fastställelse.

En s. k. skyddsdag

med föredrag och film i bl.a. arbetarskyddsfrågor kommer att äga rum på Centrumbiografen i Laholm på måndag. Arrangörer är Laholms Samaritförening, Laholms hantverksförening samt ABF och Röda korset.

Programmet upptar föredrag i arbetarskyddsfrågor av ombudsman Einar Sandberg, Stockholm, samt visas olika filmer om olycksfallens orsaker. Nämnda program ges kl. 10 för Laholms stads- och landsförsamlings folkskolor, kl 14,30 för husmödrar och realskolans elever samt kl. 19 för övriga intresserade. Inträdet är fritt.

Sista gången en dylik skydds dag var anordnad i Laholm var på våren 1951. Den drog då fulla hus vid samtliga tillfällen och så kommer säkerligen även fallet att bli denna gång. Se vidare annons!

100 grisar lågornas rov.

Ett hundratal grisar, därav flera modersuggor, jämte sex kor och kalvar innebrändes, då en stor ladugårdsbyggnad på Härstorps gård vid Ronneby på onsdagsmiddagen härjades av eld.

Branden utvecklade sig med explosionsartad fart och man hade ingen möjlighet att rädda djuren. Därjämte blev 50 ton hö och 100 ton halm lågornas rov.

Härstorps gård ägs av friherrinnan Brita Wredes, Djupadal, sterbhus. Det brunna som värderas till 150,000 kr var försäkrat.

1953 års kvarskatt blev 958 miljoner.

Till satsrevisorerna har riksräkenskapsverket överlämnat materiel, som belyser resultaten av skatteuppbörden och restindrivningen. Bl. a. meddelas, att under uppbördsterminerna 1953—54 influtit preliminärskatt med sammanlagt 6,138 milj. kr, varav 4,182 milj. (68 proc.) som A-skatt och 1,956 milj. (32 proc.) som B- och C-skatt). Av den sammanlagda debiterade B- och C-skatten, 2,025 milj. kr,

---

Ämnar Ni bygga

eller **reparera** Eder fastighet då finner Ni hos oss alla slags byggnadsmateriel.

CARL LARSSONS Eftr.
Larsson & Berkman.
Tel. 38. 191 o. 781 - Laholm.

Herrloden kr. 62:—

Gossloden
4—18 år
prisex. 10 år 48:—
samma modell i diagonal med 1 års garanti, prisex. 10 år 58:—

I samtliga priser ingår pälskrage.

GRAND Magasin Laholm.

Skarp-Gustaf begärde lift, fick åka med polisman till polisstationen i Markaryd!

FRIHETEN BLEV KORTVARIG FÖR RYMLINGEN I LAHOLM

Vid 16-tiden på torsdagen lyckades fjärdingsmannen Wilhelm Jönsson, Åsljunga, att gripa den från Laholm i onsdags rymde rannsakningsfången Skarp-Gustaf. Han hade efter det han lämnat Laholm ömsom gått och ömsom sprungit och nu hade han kommit fram till riksvägen Hälsingborg—Stockholm strax söder om Markaryd, där han försökte få lift. Den förste som stannade på hans tecken var fjärdingsman Wilh. Jönsson och denne tog den förrymde fången med sig och körde direkt till poliskontoret i Markaryd, där Skarp-Gustaf sattes in i arresten och sedan transporterades till fängelset i Malmö.

Polisen omtalar på LT:s förfrågan, att rymmaren var totalt slut. Han hade planlagt att under den kommande natten göra inbrott för att få mat m. m.

Skarp-Gustaf hade legat ute under natten. Han fick i går morse åka med handl. Gunnar Nilsson i Ränneslöv till Växtorp, där han gjorde ett besök på Petterssons kafé. Från Växtorp har rymlingen gått till fots mot Örkelljunga och sedan gett sig i väg mot Markaryd. Och det var då han hade otur att begära lift med polis.

Lord Easy
färdigknuten slips av helt ny typ
"LORD EASY" SLIPSAR I PRISLÄGEN 5:—, 6:50, 7:50, 8:50
PERLON SKJORTOR 35:—, 38:—
D:o i H:sort. 28:—
Joels i Laholm Vingesgatan
öppet LÖRDAGAR

restfördes 68 milj. eller 3 procent.

Enligt 1953 års taxering uppgick den kvarstående skatten till 958 milj. kr, och av detta belopp restfördes 124 milj. eller 13 proc.

Vad angår indrivningen av restförda kvarstående skatter från tidigare år upplyses, att restantierna från år 1949 snart är bragta ur världen. Det gällde 100 milj., varav 35 milj. avkortats eller avskrivits samt 58 milj. kunnat indrivas. Avskrivningarna har varit betydligt större i städerna än på landsbygden. Som vanligt har restindrivningen relativt sett gått bättre på landsbygden än i städerna.

Får ej bygga nära vägen.

Regeringsrätten har ogillat herr Bror Erikssons i Laholm besvär över att han nekats tillstånd att på stadsägan nr 847 B i Laholm uppföra ett bostadshus på ett avstånd av 16 m. från rikshuvudvägen Malmö—Göteborg. Stadsägan ligger mellan den nuvarande riksvägen och dess planerade nya sträckning genom staden. Förbud råder mot att uppföra byggnad på mindre avstånd än 20 m. från vägen eller dess nya sträckning. Regeringsrätten anför att hinder inte möter mot att uppföra huset på den del av stadsägan som ej berörs av detta byggnadsförbud.

Föreningen Rädda Barnen

har som gåva av redaktör Erik Lundegård, signaturen Eld, i Dagens Nyheter, fått motta ett antal teckningar utförda av honom. Teckningarna har reproducerats och finns nu som julkort, av vilka en serie är färglagd.

Priset är för en serie omfattande sex kort med tre olika motiv i svartvitt kr 1:—. Till denna serie hör erforderligt antal kuvert.

Den färglagda serien, som omfattar åtta olika motiv, kostar kr 2:50.

Korten kan rekvireras från Rädda Barnens centralstyrelse, Stockholm 3, varvid betalning sker på postgiro 900 120.

Veinge skola kommer att kosta 1 milj. kr.

Det blir en vacker och trivsam anläggning

En ny typ för skolbyggnader har framkommit de senaste åren. De gamla rektangulära två- eller flervåningsbyggnaderna, som nog hade och har sina fördelar, byggs knappast mer. Den nya typen består — åtminstone för landsbygdens del — av envåningshus med loggior, läskydd och annat trevligt. En originell o. synbarligen också mycket lyckad utformning av den nya skoltypen får Veinge blivande centralskola. Den får lärosalarna grupperade kring en gemensam korridor och småskolan få förbindelse med huvudbyggnaden genom en trevlig täckt loggia. Gymnastiksal, skolkök och barnbespisning m. m. förbindes på samma sätt med huvudbyggnaden. Byggnaderna, loggior och läskydd gör skolgården mellan dem vindskyddad och trivsam.

Det är stadsarkitekt Svend Bögh-Andersen, i Laholm, som står för det trevliga förslaget, vilket nu godkänts av skolstyrelsen och folkskoleinspektören Skolan beräknas kosta omkr. en miljon kronor.

Såsom vi tidigare omtalat, skall den nya skolan placeras vid den s. k. Vibergska kullen vid Veinge station. Det blir sex lärosalar i huvudbyggnaden och tre i småskolan. I en tredje byggnad blir det gymnastiksal, skolkök och skolmåltidskök samt matsal för skolmåltider.

I en modern skola kräves specialutrymmen, och skolan i Veinge kommer också att innehålla naturkunnighetsrum, laboratorium, läkarrum, mottagningsrum för skolläkaren, handarbetsrum, lärarerum, bibliotek, arkiv, samlingssal m.m.

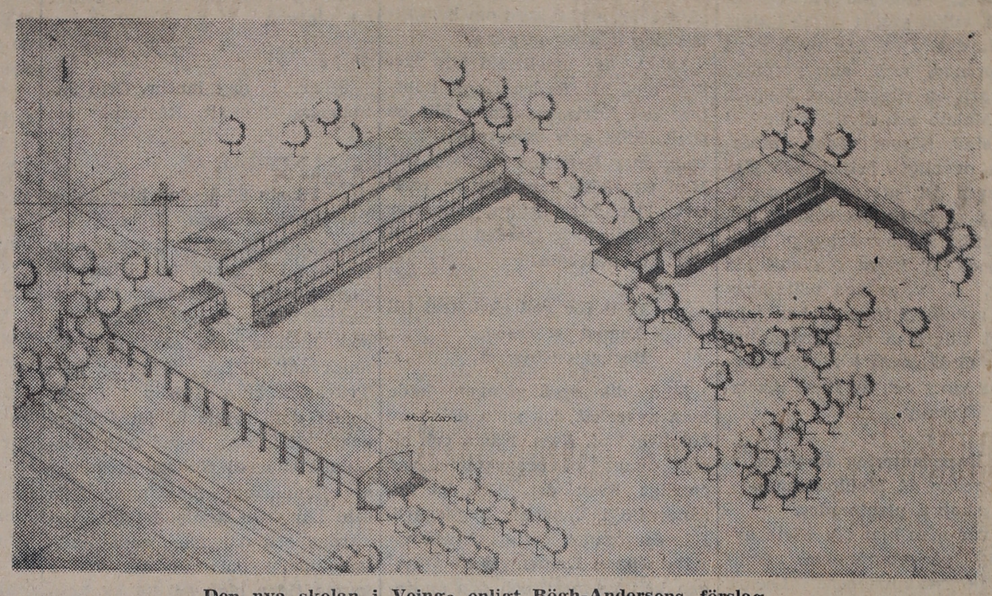

Den nya skolan i Veinge enligt Bögh-Andersens förslag

Det har ofta yppats betänkligheter mot att småskolebarn och äldre barn har samma lekplats. Att bygga små- och folkskolor på skilda platser är ur flera synpunkter olämpligt. I Veinge löses problemet sålunda, att småskoleeleverna får en avgränsad lekplats. I närheten av skolan skall man anlägga en skolidrottsplats.

När kan bygget påbörjas? är en fråga, som man alltid ställer, när man hör talas om skolbyggnadsplaner. Ja, det kan man inte med säkerhet säga, men troligen kan arbetet utlämnas på entreprenad till hösten 1955. Det blir en vacker praktisk och modern skola vid vars planering man haft sikte på den kommande nioåriga enhetsskolan.

Hundra sydhalländska skogskarlar på väginvigning, dikessprängning

Tage Bengtsson, Ekesunna (t. h.) och Herman Almqvist, Kungsbygget, minerar marken med dynamit för dikessprängningen.

Resultatet av sprängningen studeras av exkursionsdeltagarna. Diket, som kastats upp, är ungefär meterdjupt.

En givande exkursion i Vindrarp

Den skogsdag, som skogsvårdsstyrelsen i Halland till i går utlyst att äga rum i Vindrarps marker på Hallandsås, hade samlat drygt hundratalet skogskarlar. Den blev också så lyckad som man rimligen kunde begära. Den började med invigning av en skogsväg och sedan blev det demonstration av skog och skogsplantering och till sist dikessprängning. Denna var kanske det, som väckte störst intresse. Som avslutnin gvar det samkväm och prisutdelning i Växtorps byggdegård.

Samling skedde vid Prästlönebostället i Vindrarp, och härifrån körde man en nybyggd skogsväg upp på åsen. Det var en förhållandevis fin väg. Men tack och ov för att hästarna blivit avlösta av motorfordon även vid skogstransporterna! Ty med den långa och branta stigning som denna väg har är det inte lätt för hästar att vare sig dra fordon upp för backen eller ha dem efter sig nedför. Nu blir det väl aldrig fråga om att transportera laster uppför vägen, och nedför kan ju hjulen låsas. Men trevlig kan en sådan backe ändå inte vara för en dragare.

De flesta bilarna körde ända upp. Några försiktiga bilister parkerade nere vid åsens fot, och andra gav upp på lämpliga parkeringsställen på uppfarten. Den nya skogsvägen, som invigdes av den långa bilkaravanen, är som skogsväg betraktad som sagt synnerligen god. Några skarpare kurvor finns inte. För att vägbeläggningen inte skall spolas bort vid starka regn, har man belagt vägen med krossten. Ut-

Forts. å nästa sida.

Avgifter
till den erkända sjukkassan

Då arbetet med omläggning av sjukkasseverksamheten blir alltmer ansträngande ju närmare vi kommer årsskiftet — tidpunkten för den obligatoriska försäkringens ikraftträdande — vädjas härmed till medlemmarna att i god tid dessförinnan inbetala samtliga sjukkasseavgifter t. o. m. december månad.

En var medlem är stadgeenligt skyldig betala sin sjukkasseavgift.

Undertecknad centralsjukkassa (och även vissa lokalsjukkassor) kommer även under nästa år och i fortsättningen att från understödsfond efter prövning kunna bevilja bidrag åt medlemmar i sjukkassan, varvid i första hand bidrag beträffande visst slag av understöd kommer att utgivas till medlemmar vilka tillhört erkänd sjukkassa och *fullgjort sina skyldigheter beträffande inbetalning av avgifter för år 1954.*

Vi tacka på förhand för Eder hjälp.

BOHUSLÄN-HALLANDS ERKÄNDA
CENTRALSJUKKASSA

Senaste nytt:

Fyllerist i Göteborg hade 23.000 på fickan

GÖTEBORG i dag.

Hela 23.000 kr. i plånboken hade en fyllerist, som på onsdagskvällen omhändertogs av polisen i Göteborg. Det var en snickare i 40-årsåldern och han anträffades mycket berusad vid 20,30-tiden på Första Långgatan. Polisen förde honom till fjärde polisdistriktet på Tredje Långgatan, där han insattes i finkan för att nyktra till.

Snickaren bar på sig 18.000 kr. i kontanter plus en check på 5.000, alltså sammanlagt 23.000 kr. Mannen kunde lämna full legitimation och polisen kunde snart konstatera, att hans stora kontantinnehav inte hade något samband med någon brottslig verksamhet.

Pålkran välte, sjönk Fyra man störtade

UDDEVALLA i dag.

Den stora pålkranen vid hamnbygget i Lysekil störtade vid 16,15-tiden på torsdagen plötsligt i havet. Det betecknas som en enastående tur att ingen av de fem man som var i arbete på pålkranen skadades. Fyra av dem kom i sjön och två måste simmande ta sig i land. De andra hamnade på grundare vatten och kunde vadande ta sig in till kajen.

Knäred

Dikeskörning i Knäred.

Vid 18.30-tiden i onsdags inträffade en dikeskörning omkring två kilometer från Knäreds samhälle på vägen till Porsabygget. Missödet skedde strax före svängen innan vägen delar sig mot Porsabygget och Mästocka. Föraren av bilen släppte för några ögonblick blicken på vägbanan och körde därvid av vägen på höger sida. Inga personskador uppstod.

På BIO

CENTRUM: Flicka utan namn.

Centrum hade i går kväll premiär på en bra svensk kriminalfilm, Flicka utan namn. Den handlar om ett mord och den berättar sakligt och osentimentalt men verkilgt spännande och medryckande om mordkommissionens arbete för att klara upp brottet. Bra skådespelare medverkar: Alf Kjellin, Berit Frodi, Stig Järrel m. fl. Filmen går t. o. m söndag

Knäreds biograf

presenterar lördag den stora publiksuccén från Fox-Film "Niagara" vilken är inspelad i färg vid de berömda Niagara-fallen. En skickligt uppbyggd mordhistoria. En thriller, där spänningen stundtals är av det våldsammaste slaget. Årets stora stjärna Marilon Monroe gör huvudrollen — och därmed torde vara nog sagt. Programmet är barnförbjudet.

Tung transport Skogaby—Karsefors.

En ny transformator skall installeras i kraftverket vid Karsefors. Den kom till Skogaby för några dagar sedan och blev från järnvägsvagn lastad på en specialvagn för landsvägstransport. Pjäsen väger 26 ton, och då man fått den på landsvägstrailern, började denna visa tecken på att ge efter för tyngden. Man har därför låtit den stå kvar för anskaffande av en annan och kraftigare vagn för landsvägstransport.

Sänkta noteringar vid Hörby grismarknad.

Tillförseln av smågrisar till torsdagens marknad i Hörby var mindre än tidigare. Avsättningen gick trögt och noteringen sjönk med i genomsnitt 5 kr. pr gris. De största grisarna kostade sålunda 66—70 kr, de medelstora 58—65 kr och de mindre 50—57 kr.

Knäredslärare till Hälsingborg.

Folkskolläraren i Knäreds skoldistrikt, Frans Nyberg, vilkens tjänst blivit övertalig, föreslås av skolöverstyrelsen förflyttad till Hälsingborgs folkskolor från 1 juli nästa år. Folkskolestyrelsen i staden har motsatt sig transporten på grund av minskade möjligheter för e. o. lärare där att få ordinarie anställning. Överstyrelsen framhåller emellertid att den befattning, det gäller, är reserverad för övertalig lärare. Det syns inte heller osannolikt, att minst sju ordinarie folkskollärartjänster i staden blir vakanta inom den närmaste framtiden.

Stadsfiskalen blir landsfiskal.

Länsstyrelsen tillstyrker hos k. m:t en framställning från förre stadsfiskalen i Laholm, Philip Nydén, om dispens från viss i landsfiskalsinstruktionen föreskriven tjänstgöring inom landsfiskalsorganisationen för erhållande av tjänst som biträdande landsfiskal.

Mårtensbal på Stadshotellet

blir det på lördag kväll med dans till tonerna av Frank Tores klämmiga orkester. Arrangör är Laholms IF, som borgar för att det skall bli en trevlig kväll. Se annons!

Inbrott i Färegården i Mellbystrand.

I går konstaterades, att Färegården i Mellbystrand haft besök av en inbrottstjuv. Denne hade slagit sönder en fönsterruta på byggnadens baksida och så tagit sig in. Så vitt man kunnat finna, har intet stulits, förmodligen beroende på att tjuven inte fann det han var ute efter. När inbrottet ägt rum är ovisst, men vid ett besök i Färegården för 8—10 dagar sedan, var allt i sin ordning där.

Vi FERGUSON-ÄGARE
är ensamma om att få rutin-service

Den som köper en Ferguson-traktor får inte bara en oöverträffat stark, slitstark och ekonomisk traktor. Han får också en oöverträffad service. Fergusons specialutbildade personal med sina välutrustade service-bilar undersöker, utan anmodan och utan kostnad för köparen, regelbundet traktorns "hälsotillstånd". — Ytterligare ett skäl att välja just Ferguson.

FERGUSON
FERGUSON SYSTEM

Motor AB Laurin
Ridhusgatan 14 - Halmstad
Tel. 18395

Bröderna Olssons Bil AB
Markaryd. Tel. 10089 och 10088.

Markaryds-bygden

Laholms Tidnings lokalredaktion: Markaryd, Villagatan Redaktör Sven B. Jönsson. Tel. 10150.

Vem blir

GRÄNSBYGDENS LUCIA

1954?

Alla unga flickor som är bosatta i Markaryd och den övriga gränsbygden samt de som är elever vid Markaryds ungdomsskolor inbjudas deltaga i Lucia-tävlingen!

Insänd fotografi (ej amatörfoto, men s. k. polyfoto duger) senast 14 nov. i förseglat kuvert märkt "Gränsbygdens Lucia 1954" under adress: Laholms Tidning, Box 91, **Markaryd.**

På fotografiets baksida anges den tävlandes namn, längd, ålder, adress samt event. tel.-n:r.

I samband med korandet av Lucia anordnas en festlighet vars behållning tillfaller Sunnerbo Sommarkoloni.

LAHOLMS TIDNING **MARKARYDS SSU**

MARKARYDS BIO
Fredag och lördag kl. 8,
söndag kl. 8 em.
MANNEN FRÅN VIDDERNA
med Alan Ladd och Jean Arthur.
Barnförbjuden.

Biltjuvar jagades i Hinneryd

Natten till torsdagen var polisen i Markaryd och Strömsnäsbruk, utrustad med polishund, ute och jagade biltjuvar i skogarna kring Hinneryd. Biltjuvarna lyckades dock i skydd av mörkret komma undan. Hunden kunde inte få upp spår på grund av det var så blött i terrängen. Polisen larmades av några personer, som sett en Saab-bil, hemmahörande i Jönköpings län, stå parkerad en bit in i skogen. Då de fann detta misstänkt, undersökte de bilen och fann därvid, att sladdarna var kopplade och därmed stod det klart för dem, att det var biltjuvar som var ute. Att det var mer än en tjuv kunde man förstå, då man hörde röster längre in i skogen.

Rekordnetto på syföreningsauktionen.

Markaryds, Erikstorps o. Brånhults kyrkliga syföreningar avhöll i tisdags kväll sin sedvanliga missionsauktion på Missionskapellet i Markaryd som till trängsel var fyllt med hugade spekulanter på alla de trevliga handarbeten och de skänkta varorna som kantor Adolf Adgård med sedvanlig bravur klubbade bort. Resultatet blir omkring 3.700 kr vilket är nytt rekord. I denna summa inkluderas ett lotteri som gav netto 1000 kr och som oavkortad går till syföreningarnas fond för ett församlingshem. Ett offer till förmån för "Hjälp åldriga flyktingar" upptogs och inbringade detta 150 kr. Kyrkoherde Ingemar Lindstam hälsade välkommen och höll under kvällens lopp ett föredrag över ämnet "Gud och miljonären".

Kvinnoorganisationerna i Markaryd vill ha flaskmjölk.

I en skrivelse till Markaryds mejeriförening har Högerns kvinnoklubb, Soc.-dem. kvinnoklubben, Kooperativa kvinnogillet, Hantverksföreningens damklubb och Markaryds Lottakår hemställt om att mejeriet skall tillhandahålla flaskmjölk. I skrivelsen har man särskilt pekat på de hygieniska fördelar som vinnes genom flaskmjölk och vidare kan affärerna då saluföra denna produkt vilket är av stor betydelse inte minst för de turister som passerar Markaryd. Initiativet till skrivelsen kommer från Högerns kvinnoklubb där dess ordf. fru Svea Alfredsson först förde frågan på tal.

Markaryds Bio

spelar fr. o. m. i kväll t. o. m. söndag färgfilmen "Mannen från vidderna" med Alan Ladd och Jean Arthur i huvudrollerna. En vilda västernfilm som står skyhögt över genren i gemen. Filmen är barnförbjuden.

Folkets Park, Markaryd.

På söndag anordnas Mårtensbal varvid en gås utlottas på entrébiljetterna. Kvällens dansmusik utföres av Stars orkester.

Bordtennis

BTK Serve, Laholm

gästade i går kväll Västra Karup med både A- och B-lag. Alla matcherna hann icke att spelas utan man var tvungen att avbryta och då ledde Västra Karup i A-matchen med 5—2 och i B-matchen med 4—3.

Resultat:

A-laget:

Jan Jönsson—U. Hugosson 22—24, 21—18, 16—21.
Jan Jönsson—S. Svensson 21—16, 21—17.
Kjell Nilsson—S. Svensson 21—17, 21—19.
Kjell Nilsson—B. Paulsson 21—18, 14—21, 19—21.
Jan-Erik Persson—B. Paulsson 11—21, 21—23. Jan-Erik Persson—U. Hugosson 16—21, 14—21.
J. Jönsson/K. Nilsson—M. Hugosson/B. Paulsson 16—21, 13—21.

B-laget:

Stig Nilsson—S. Nilsson 21—17, 18—21, 23—21.
Stig Nilsson—N. Hjalmarsson 12—21, 15—21.
Bo Månsson—N. Hjalmarsson 18—21, 21—11, 21—17.
Bo Månsson—K. Lundström 16—21, 17—21.
Kjell Nilsson II—K. Lundström 3—21, 13—21.
Kjell Nilsson II—S. Nilsson 15—21, 16—21.
S. Nilsson/B. Månsson—S. Nilsson/Hjalmarsson 16—21, 21—14.

Sk. Fagerhult

Amatörtävlan i Strandpaviljongen.

Anyo bjuder Strandpaviljongen i Skånes Fagerhult på en nyhet. Denna gång blir det för sång- och musikintresserade att vara med. Direktionen har nämligen utlyst en pristävling i vilken alla amatörer med sångröst, samt alla som spelar något slags instrument är välkomna. Att det finns många sådana bland parkens allt större och större publik, råder det ingen tvekan om, och nu gäller det bara för dessa att kliva fram på estraden vid tiotiden instundande danskväll, vilket ju blir i morgon. Tre priser kommer att utdelas och det blir således inte bara den som är bäst som belönas. Att tävlingen blir lika intressant för publiken som för de tävlande säger väl sig själv. För kvällens dansmusik svarar Raggie Swingers välkända orkester. Som vanligt blir det omväxlande basarnöjen och förstklassig servering.

Laholms IF

Gymnastik i kväll kl. 18.00 flickor, kl. 19.00 manlig avd. och 20.00 kvinnlig avd.

EN ANNONS läses alltid i ortstidningen. ANNONSERA DÄRFÖR i LAHOLMS TIDNING

Hundra sydhalländska . . .

(Forts. fr. föreg. sida.)

märkta vägdiken finns också på ömse sidor, så själva vägbanan kommer inte att bli utsatt för direkta vattenfloder. På erforderliga ställen finns också vägtrummor.

En vägförening som är ett bevis på verklig grannsämja.

Innan man gav sig iväg upp för åsen — den nya vägen är med sidoleder c:a 4 km — hade ordföranden i Skogsvårdsstyrelsen i Halland agronom Kjell Bachman, Axelvold, hälsat välkommen och i ett kort anförande berört värdet av bättre skogsvägar samt förklarat den nya vägen invigd.

Efter 1 km:s körning gjorde man halt, och jägmästare Lewis Johnson lämnade vid denna paus en redogörelse för vägens tillkomst. Han omtalade, att den berör åtta markägare. Dessa sökte statsbidrag för vägbygget redan i början på 1940-talet, men först nu har man fått vägen färdig. Statsbidrag har beviljats med 25,000 kr. och den beräknade anläggningskostnaden var kr 82,000, vilket vägen också i stort sett kostat. Den har utförts på entreprenad, och entreprenörer har varit en vägmästare Jönsson från Malmö och åkare Palm i Halmstad. Såsom något synnerligen ovanligt betecknade jägmästaren det, att de åtta markägarna kommit överens om och genomfört detta vägbygge utan anlitande av lagen om enskilda vägar, d. v. s. laga mätningar och syneförrättningar har icke behövt tillgripas. God grannsämja! — Ordförande i vägföreningen har varit och är Rune Axelsson i Vindrarp.

Barrplantering förekom redan då Mellbystrandsskogen planterades.

Så var man klar för nästa avdelning på programmet, nämligen skogsexkursionen. Ledare blev nu länsjägmästare Bele Bergström, och han demonstrerade för exkursionsdeltagarna skogsgallring på bröderna Levin och Wiktor Svenssons marker. Så diskuterade man frågan om man borde ha gran- eller tallskog. Vandringen i skogen visade bl. a. också exempel på de skador, som snöbrott kan åstadkomma, d. v. s. brytning av toppar och stammar på träden till följd av tyngande snö.

På Rune Axelssons marker demonstrerade jägmästare Lewis Johnsson skogsplantering med hjälp av borr. Borren som hjälpmedel i stället för hacka är ingenting nytt. Skogen i Mellbystrand har en gång i tiden planterats med hjälp av borr. Borren användes för att göra ett hål i jorden för skogsplantan, vilket kanske är onödigt att omtala. De borrar man nu använder är inte alldeles lika dem som man hade för femtio år sedan.

Inte heller dikessprängning något nytt.

Den sista delen av exkursionen gällde demonstration av dikessprängning. Denna började med att den samlade truppen exkursionsdeltagare kommenderades halt i skogen. Jägmästare Lewis Johnson gav så från en sten en redogörelse för dikessprängningsmetoden. Denna är inte ny, omtalade han. Norrmännen började praktisera den redan för femtio år sedan. Att det då inte fick någon större användning berodde på att arbetskraften på den tiden var billigare än dynamitkostnaden vid sprängning.

Medan jägm. Johnson talade, hade dikessprängare Tage Bengtsson i Ekesunna och Herman Almqvist i Kungsbygget, varit i full färd med att preparera eller minera den mark, där diket skulle sprängas med dynamit. Så hördes bergs- och numera även dikessprängarnas varningsrop: "Tänt är det här!" Genom en glänta i skogen fick man därefter från 200 meters håll bevittna det statliga skådespel, som det är när man spränger ett dike. Det hördes en dov knall, och en ridå av jord flög hundra meter eller mer upp i luften.

Exkursionsdeltagarna begav sig fram till diket för att studera resultatet. Och det var gott, ganska gott åtminstone. Jorden var inte riktigt lämplig för dikessprängning, omtalade agronom Bachman. Här var det stenfri myrmark, där man skulle ha kunnat använda en grävmaskin. Är jorden stenbunden, är sprängning den bästa grävningsmetoden.

Tage Bengtsson och Herman Almqvist demonstrerade därefter minering för dikessprängning. Bengtsson och Almqvist har, omtaaldes det, sprängt fler meter diken än några andra hallänningar, och det var alltså fackmän, som visade hur man skall gå till väga. Man sticker först ner ett långt rörborr i jorden. När man kommit ner till önskat djup, stickes en dynamitpatron in i röret och får falla ner i jorden. Röret drages sedan upp, och dynamitpatronen blir kvar i jorden. Så fortsätter man att placera dynamitpatroner på lämpligt avstånd från varandra i den sträckning, som diket skall ha. I den sista patronen placerar man en tändhatt med stubintråd. Därmed är allt klart för sprängning, och man tänder på stubintråden. Trycket i jorden då den med tändhatt försedda patronen exploderar fortplantar sig till nästa dynamitpatron, som sålunda bringas till explosion. Denna patron får i sin tur nästa att explodera. En kedjereaktion alltså. Och alltsammans går så fort, så att det ser ut som om hela diket flög upp på en gång.

Diket är emellertid inte färdigt med att jorden flugit i luften. Det första resultatet blir en sönderfläkt och långsträckt krevadgrop. Rensning måste till. Men en sådan rensning är relativt lätt att utföra, ty efter sprängningen är jorden lös och lätt att bearbeta.

Priis för god ekskötsel till August Svensson, Bockastensbygget.

Med dikessprängningen hade man avverkat den sista delen av "utelivet" på Åsen. Nästa och sista punkt på programmet var trevligt även det. Och det var samkväm i Växtorps bygdegård. Här serverades kaffe och här visades filmer. Den ena hette "Skogen kan ge mer" och den andra, som var i färg, "Sommarland". Så diskuterade man förstås skogsfrågor, vilket skogskarlar gärna gör när de träffas.

Det var också en prisutdelning. Jägmästare Bergström överlämnade till lantbrukare August Svensson i Bockastensbygget Ekfrämjandets andra pris för god ekskötsel. Priset till hr Svensson avsåg belöning för god beståndsvård.

Petrus.

Ränneslöv

Ålderdomshemmet.

Länsstyrelsen har fastställt att statsbidraget till det nya ålderdomshemmet i Ränneslöv skall utgå med 270,000 kr, utgörande 50 proc. på 540,000 kr.

150 personer hörde om Göta älv i Ålstorp.

Ränneslövs föreläsningsförenings föredrag i Ålstorps folkskola med rektor Erik Forslid som talade hade lockat fulla hus. Inte mindre än c:a 150 personer följde med talaren när han både i nutid och i tidigare skeden uppehöll sig på olika platser vid Göta älv från Kattegatt till Vänern. Föredraget beledsagades med ljusbilder och var synnerligen intressant.

Ränneslövs SLKF-avd.

hade i onsdags ett trevligt höstagille som hade samlat 130 deltagare. Avdelningens ordf. fru Karin Bengtsson hälsade de närvarande välkomna och bjöd dem taga plats vid det festligt dukade smörgåsbordet. Några medlemmar underhöll med några egenhändigt författade sånger. Därefter tråddes dansen, och Åke Remdhas orkester spelade och sjöng. Arvid Andersson tackade för undfägnaden och utbringade ett fyrfaldigt leve för avdelningen.

Eldsberga

Tönnersjö SLKF

har hållit arbetsmöte i Bygdegården. Avd. beslöt att gemensamt med BF anordna höstfest 20 nov. Kommitté blev Anna Andersson, Berta Skölde, Anna Persson, Lisa Johansson, Thea Svensson, Signe Karlsson, Gerda Brorsson, Ernst Strandberg, Emil Brorsson, Bengt Bengtsson, Karl Svensson med Gerda Brorsson som sammankallande. Till Fagereds sanatorium anslogs 25 kr. Nästa möte bestämdes till 6 dec. Värdinnor blev Märta Larsson och Agda Eriksson. Det trevliga och välbesökta mötet avslutades med sång och kaffedrickning.

Annonsera i LT

Familjenyheter

FÖDELSEDAGAR

75 år

fyller den 13 nov. fru Hilda Elvira Johansson, Rävshult, Veinge, maka till framlidne lantbrukaren August Johansson. Fru J. är född i Röke i Kristianstads län. Makarna Johansson innehade en längre tid ett lantbruk i Vessinge i Veinge och bodde sedan i Oskarström och Trönninge. Efter makens död sålde emellertid fru J. villan i Trönninge och flyttade till en broder, som har en gård i Rävshult.

75 år

fyller den 13 nov. f. kvarnäg. August Bengtsson, Hishult. Han är född på samma plats och kvarnen övertog han sedan efter sin fader, och innehade densamma så länge krafterna räckte. Numera har en son övertagit kvarnrörelsen. B. är vid god vigör för sin ålder och njuter i lugn och ro sitt otium på platsen

50 år

fyller i dag lantbr. Otto Jakobsson, Gunnalt, Råstorp.

HYLLNINGAR

— På sin 95-årsdag blev änkefru Beata Jönsson, Ulvered, Veinge, föremål för hyllningar som pågingo i dagarna tre. Bland de uppvaktande märktes kommunister Erik Rydén, Mästocka, som hyllade med blommor. En anförvant till jub., f. lantbr. Nils Tykesson från Hörby i Skåne som i aug. fyllde 95 år, företog också den långa resan från Hörby till Ulvered för att gratulera sin jämnåring. Släktingar från fem län voro samlade i högtidsgården och när fru Beata Jönsson talade om hur det var i gamla tider blev en del av hennes tal upptaget på magnefon. Från en som är bosatt i USA kom en praktfull blomsteruppsats. Det blev givetvis massor med blommor och så mycken hyllning hade den gamla aldrig tidigare varit med om under sitt långa liv. Hon var hela dagen vid god vigör och gladdes åt att träffa sina många släktingar och gamla vänner.

— Skogsinspektor Torsten Berg Timsfors, blev på sin 60-årsdag i måndags hjärtligt hyllad av familjen, släktingar och vänner. Redan vid midagstiden infann sig en deputation från vänkretsen som överlämnade en kikare genom överingenjör Ullström, Timsfors. Familjen samt övriga släktingar gratulerade med en oljemålning som överlämnades av fabrikör Bergholm, Västervik. Markaryds sockens brandstyrelse gratulerade sin ordf. med att överlämna en blomsteruppsats varvid lyckönskningstal hölls av lantbr. Johan Rodin, Gällareböke. Pensionärshemsstyrelsen gratulerade med en blomsteruppsats. Från Hallands skogsägareförening fick jubilaren mottaga ett silverfat som överlämnades av disp. Svenäng och kamrer Svensson båda från Halmstad. Sågverkspersonalen vid Lagamill gratulerade genom sågmästare G. Kursell med en penninggåva och textad adress och andra anställda inom bolaget överlämnade ett par ljusstakar i silver genom hr Edvin Ågren.

DÖDSFALL

Alma Isaksson. I en ålder av 73 år avled i tisdags i sitt hem efter en längre tids sjukdom fru Alma Isaksson, änka efter lantbrukaren Janne Isaksson, Kornhult, Hishult, vilken avled för elva år sedan.

Fru Isaksson var född i Bjärnared, Hishult, men har sedan hon år 1905 ingick äktenskap varit bosatt i Kornhult. Hon var i sin krafts dagar en flitig och ordningsam kvinna, givmild och gästvänlig. Sedan hon insjuknade bar hon sitt lidande med största tålamod. Hon sörjes närmast av en dotter, Gunborg, som ömt vårdat henne samt en fosterson, Gösta Gustavsson, tjänsteman vid telegrafverket i Umeå, och en broder f. schaktmästaren Oskar Gustavsson, Värnen, Laholm. I sorgen deltaga dessutom övriga släktingar och vänner.

Prenumerera på LT

"HÄLSAN FRAMFÖR ALLT".

Ämne som på 1800-talet förbjöds som eksem- o. kräftframkallande återfinnes nu i nya tvättmedel

TVÄTTMEDELSKEMIST GÖR UPPSEENDEVÄCKANDE AVSLÖJANDEN.

Det har inte hänt något nytt på tvättmedelsområdet sen i början av trettitalet, då man började använda de syntetiska tvättmedlen. Alla de "nya" medel som dykt upp under senare år och som ges en så våldsam propaganda tillverkas på respektive fabrikers reklamavdelningar, men har inget med den tekniska forskningen att skaffa!

Det är tvättmedelskemisten dr Yngve Dahlström som säger detta i en intervju med Expressen. Han har mångårig erfarenhet bakom sig. Men hur kan det komma såg, frågar man kanske, att det inte blev tvättmedelseksem efter exempelvis det syntetiska Mimosa som kom det i början av trettitalet? Visserligen finns det folk som kan vara allergiska och få eksem t. o. m. av vatten. Och det är klart att det fanns fall av tvättmedelseksem även på triettitalet. Men då gällde det just allergiska personer. De tvättmedelseksem som är aktuella i dag är av helt annat slag och kan förekomma även på helt normal hud.

Nej, man måste dra den slutsatsen, säger dr Dahlström, att det har tillkommit några nya beståndsdelar i de syntetiska medlen sen trettitalet. Frågan är vilka?

Fabrikanterna deklarerar på förpackningarna att de har s. k. "vithetsmedel" i sina tvättpulver. En talar också om ett "fluoriserande färgämne". Alla dessa vithetsmedel är tagna ur gruppen tjärfärgämnen eller anilinfärgämnen, vilkas verkningar på människokroppen är helt okända för konsumenterna och ibland också för läkarna.

Det är anmärkningsvärt att man från ansvarigt håll är så passiv när det gäller att vidta åtgärder gentemot dessa synnerligen riskabla anilinfärgämnen som ingår i de moderna tvättmedlen, säger dr Dahlström. När det gäller livsmedel är vi bättre skyddade — det finns bara ett litet fåtal aninilfärgämnen som får användas i livsmedelsindustrin. Men varför inte vara lika försiktig när det gäller tvätt- och diskmedel och tvål? En husmor är ju många gånger på dagen tvungen att vara med händerna i olika tvättlösningar. Varför ta risken inte bara av eksem, utan även av betydligt svårare komplikationer?

Anilinfärgämnena är gamla, de började tillverkas för industriellt ändamål i Tyskland någon gång i mitten av 1800-talet. Men redan på 80—90-talet var man i Tyskland och även i andra länder på det klara med dessa färgämnens farliga skadeverkningar. De tvättmedel, den tvål och såpa där det ingick anilin orsakade svåra eksem och visade sig så småningom för senare forskare vara kräftbildande. Därför förbjöds dessa ämnen i lagar och förordningar. Men nu när vi ska vara så upplysta och ha "kommit så långt" florerar de mitt ibland oss!

De eksem som uppstår genom kläder, tvättade i de nya syntetmedlen, är allra farligast säger dr Dahlström. Hur kan nu sådana eksem över huvud taget uppstå? Kläderna sköljs ju så väl, tycker husmödrarna. Ja, men det är inte tvättmedlet som stannar i kläderna, utan det är färgämnet som blir kvar och fluorerar i solljus och kvartslampa.

Men det är ju så ynkligt lite som stannar kvar av färgämnet, kan man invända. Tillräckligt mycket i alla fall för att man ska kunna se det i ultraviolett ljus, svarar dr Dahlström. Och det är inte kvantiteten av främmande ämnen som förs in i kroppen som är avgörande — det är arten av dem.

I England gjorde man för en del år sedan en undersökning just om de s. k. cancerogena eller kräftbildande anilinfärgämnena, berättar dr Dahlström. Ett annat fall "sotarkräfta" hade inrapporterats. Sotare som inte bytt arbets- och underkläder tillräckligt ofta fick kräfta i pungen. Det var inte sotet i kläderna i och för sig som bar skulden, utan de i sotet ingående anilinfärgerna. Genom dagligt byte av kläder kunde "sotarkräftan" starkt reduceras.

Men i textilindustrin? Där handskas man ju dagligdags med anilinfärgämnena utan att textilarbetarna därför löper några särskilda risker. De färgämnena är fixerade och olösliga i vatten. Därför är de ofarliga. Men så snart ett färgämne inte fixeras, utan är vattenlösligt och fastnar på textilierna, då kan det medföra risker.

*

Så långt dr Dahlström. Det är anmärkningsvärt, att den svenska pressen icke mer sysslat med denna ur hälsovårdssynpunkt mycket viktiga fråga. Vi minns alla vilket rabalder den höga bakteriehalten i mjölken i Stockholm åstadkom. Och dock var det den gången fråga om relativt ofarliga bakterier. De nu av hr Dahlström som farliga betecknade tvättmedlen har nyss varit föremål för den förmodligen största reklamkampanjen hittills i vårt land. De stora tidningarna har haft den ena helsidesannonsen efter den andra. Risk finnes för att allmänheten sätter dessa tidningars tystnad om de nya tvättmedlens event. hälsovådlighet i samband med annonsreklamen.

Predikoturer

Laholm 10.00 hgm p. Bergman, 11.30 s:sk. Missionskretsen samlas å Stortorget onsd. den 17 kl. 17.30.
Skogaby 13.30 hgm p. Bergman.
Veinge 13.00 hgm med nvf kh Ljung.
Tjärby 10.00 hgm med nvg kh Ljung. S:sk. 11.30.
Mästocka 10.00 hgm komm Rydén. Därefter s:sk.
Genevads skola Gudstjänst onsd. 17/11 kl 19.00 komm Rydén.
Knäred 10.30 hgm kh Eriksson, 13.00 s:sk.
Hishult 9.15 s:sk. 13.30 hgm kh Gustafson.
Björkebergs skola 10.30 gdtj kh Gustafson.
Ränneslöv 9.30 hgm p B. Nordblom. Tisd. d. 16 nov. kl. 19.00 husförhör i Ränneslövs kyrka med Ränneslövs rotar.
Ysby 13.30 hgm p B. Nordblom.
Timmershults skola 15.30 gdtj kh Sjöholm. Torsd. d. 18 nov. kl 15.00 husförhör i Timmershults skola, pastor Nordblom.
Växtorp 13.30 hgm kh.
Hasslöv 9.30 hgm kh, 11.00 barngdtj. kh.
Östra Karup 13.00 hgm kontraktsprost Norborg S:sk 1100 i kyrkan. Lya skola s:sk. 16.30
Skummeslöv 9.30 skrm, hgm och nvg kontraktsprost Norborg.
Hinneryd 9.30 s:sk, 11.00 hgm kh B. Andersson. Predikan hos fru Emelia Svensson, Hyltan 14.00 (Obs. tiden) kh Andersson. Gdtj i Vänneböke gamla missionshus 16.00 kh Andersson. Måndag 9.00 mantalsskrivning i sockenstugan. Torsdag 19.00 Församlingsafton i Ryds skola Pol.-mag. Ulla Sandberg berättar om "Det gamla och det nya Sigtuna". Svenska kyrkans lekmannaskola. Nvg söndagen den 28 nov.
Ekeryd, Betania lördag 18 juniormöte, 19.30 väckelsemöte. Bernh. Andersson, Sångarna, Söndag 11 s-sk., 14 evangeliskt möte. Bernh. Andersson. Onsdag 18 juniormöte, 19.30 väckelsemöte pastor Eric Lööf, Ch. Berg, Sångarna.
Knäred, Betel söndag 11 s-sk., 17 evangeliskt möte Bernh. Andersson. Tisdag 19.30 väckelsemöte pastor Eric Lööf, Ch. Berg, Sång och musik. Torsdag 16.30 barnmöte, 19.30 väckelsemöte pastor Eric Lööf, Ch. Berg. Sång och musik.
Betel, Växtorp. Lördag 19.30 Bön. Söndag 10 s-sk., 19 Väckelsemöte, Holmberg—Vallin. Koll.
Tråget (Augustsson) Söndag 14 off. möte, H. H. N. Holmberg Wallin.
Laholm Salemkyrkan Sönd. 10 söndagsskola. 11 predikan past. Almborg. Tisd. 18 pojkarnas klubb p. Brander o. Salomonsson. Onsd. 19.30 veckomöte. Almborg.
Hishult Betania Sönd. 10.30 söndagsskola. 19 predikan. Almborg o. sångarna. Torsd. 19.30 veckomöte. Almborg o. Sångarna.

Veinge

Logen Syskonringen

av IOGT i Göstorp hade i onsdags möte under ordf.-skap av lantbr. Erik Berg, Ebbared. Logen Broderskap i Genevad var på besök och mötet var mycket lyckat. Inbjudan till IOGT-distriktets kvinnokonferens i Halmstad den 21 nov. förelåg. Logen skall representeras av två ombud. Tillsammans med Veinge Nykterhetsnämnd och logen Broderskap i Genevad, skall logen arrangera ett offentligt möte i Vingslätt. På mötet förekom en intressant "Gallupundersökning", som arrangerades av Harry Nilsson och som avsåg att få en uppfattning om medlemmarnas intresse för logens olika arbetsuppgifter. Nästa möte blir en Lucia-fest och till kommitté valdes logens kvinnliga medlemmar med Sonja Karlsson som ordförande och sammankallande. Efter mötet förekom servering och dans till musik av Karl-Håkan Johansson.

Sovjet har inlett "vänskapspolitik" emot turkarna

ANKARA

Sovjetryska regeringen sände lyckönskningstelegram, för första gången sedan 14 år tillbaka, till Turkiets president och den turkiska regeringen med anledning av den turkiska revolutionens årsdag. Samtidigt hyllade Moskvas radio i sex olika utsändningar "den sovjetskt-turkiska vänskapen" som betecknades som en av de varaktigaste och fastaste garantierna för fred och samförstånd i Europa och i Främre Asien. Malenkovregeringen meddelade för några månader sedan i en officiell not till turkiska regeringen, att Sovjetunionen inte längre har territoriella anspråk på vissa armeniska områden som tillhör den turkiska republiken, närmare bestämt trakterna kring Kars och Ardahan. Under de senaste 8 åren betecknades dessa områden av sovjetpressen och sovjetregeringen som "armeniska territorier", tillhörande Sovjetarmenien. Sovjetregeringen har nu försäkrat Turkiet att Sovjetunionen inte längre gjorde anspråk på att direkt eller sida vid sida med Turkiet få delta vid försvaret av Bosporen och Dardanellerna. Detta krav har Sovjetunionen med stor envishet fasthållit vid under flera decennier.

De nya signalerna från Moskva har i Turkiet mottagits med tillfredsställelse. Pressen och opinionen varnas emellertid för tidig och hastig optimism. Ryssland har under 300 år betraktat frågan om Bosporens och Dardanellernas territoriella tillhörighet och försvar som ett av den ryska utrikespolitikens centrala mål. Sovjetregeringen förbereder ett sovjetryskt flottbesök i Istanbul som öppet och för hela världen skulle demonstrera att nya vänskapsband slutits mellan de båda grannländerna.

England frilistar wallboardimport

STOCKHOLM. (TT)

England har beslutat att helt frilista importen av wallboard, upplyser utrikesdepartementet. Pappersimporten frilistas inte, men importkvoten för papper höjs något för första halvåret 1955.

I USA har utarbetats ett förslag till ändrade bestämmelser rörande tillämpningen av antidumpinglagarna. Från svensk sida har, som känt, protesterats upprepade gånger mot antidumpingstullen för svensk hardboard. Det förslag, som nu lagts fram, går enligt rapport till utrikesdepartementet i huvudsak ut på, att man som grund för beräkningarna skall lägga det genomsnittliga hemmamarknadspriset, såvida hemmamarknaden inte är så liten att den saknar betydelse. Ändringsförslaget, som publicerades i Federal Register den 4 november, har sänts ut på remiss till olika amerikanska institutioner. Remisstiden är 40 dagar.

PRENUMERERA

Oljeförorening i våra hamnar skall stoppas

STOCKHOLM.

De svenska hamnarna är, enligt vad Sv. hamnförbundet meddelat kommerskollegiet, villiga att vidtaga de anordningar till förhindrande av oljeförorening av havsvattnet, som rekommenderas i den av 1954 års internationella oljeskadekonferens i London antagna konventionen. Enligt konventionen skall första åtgärden bli inrättandet av oljeseparatorer på fartygen, medan oljebolagen skall inrätta mottagningsanordningar å oljelastplatser samt varven skall skaffa anordningar för att ta emot oljevatten och -rester i reparationshamnarna. Först därefter skall det åligga hamnarna — inom tre år — att inrätta anordningar som tillåter torrlastfartygen att befria sig från sådant oljeblandat ballastvatten och tankspolvatten, som återstår sedan vattnet separerats med hjälp av separator eller dylikt.

Som reparationshamnar anser hamnförbundet böra räknas Uddevalla, Göteborg, Hälsingborg, Landskrona, Malmö, Norrköping, Stockholm och Gävle. Vad beträffar Luleå och Oxelösund är där det stora problemet malmfartygen, som för att kunna lasta så stor last som möjligt måste länsa ut barlast. Denna barlast är med nutida stora frekvens av motorfartyg och oljeeldade ångfartyg ofta förorenad av olja, Flera stora fartyg lastar ofta på samma gång malm och länsar så samtidigt barlast, som kan uppgå till hundratals ton i timmen. I detta fall synes enda lösningen vara, att det förorenade vattnet redan ombord i fartygen renas i separatorer. Under sådana förhållanden bör måhända ej hamnarna i Luleå och Oxelösund vidtaga särskilda åtgärder för att ta emot oljeförorenat vatten men möjligen de koncentrerade oljerester, som återstår efter separeringen ombord.

Hamnarna saknar f. n. närmare kännedom om vad man kräver av dem, vad slags oljerester de skall mottaga och hur stora kvantiteter det rör sig om. Behovet av utrustning kan därför nu knappast beräknas. Hamnförbundet har hos de olika hamnarna förhört sig, huruvida några åtgärder vidtagits eller planerats för omhändertagandet av oljeblandat ballastvatten och spillolja från fartyg. Av svaren framgår, att man i vissa fall siktar på att anskaffa pråm för mottagande av oljerester. Andra anordningar har man ännu inte planerat bl. a. därför att förutsättningarna i olika avseenden för bedömning av behovet ävensom typer av anordningar är alltför oklara.

Vacker donation

HÄLSINGBORG (TT)

Framlidne lantbrukaren John Erlandsson i Hov har till olika ändamål donerat sammanlagt 80,000 kr. De Blindas förening, Kustsanatoriet Vejbystrand och Hovs församling får sålunda vardera 20,000 kr samt De dövas förening och hednamisionen vardera 10,000 kr.

Modeupvisning på slottet

På Blenheims slott i England ägde nyligen en stor modeuppvisning rum av Dior inför 1,600 förnäma gäster med prinsessan Margareth i spetsen. Entréavgiften hade satts till 100 kr och behållningen gick till brittiska Röda korset. Många rödakorssystrar var ävetn närvarande och fick se en skymt av mannekängerna på deras väg från omklädningsrummen till uppvisningssalen.

Större aktivitet i storskogsbruk än i bondeskogar

STOCKHOLM

Vem sköter bäst skogen, de större eller de mindre skogsägarna? Detta har varit en ständigt återkommande fråga under senare år i den offentliga debaten om handhavandet av våra skogstillgångar. Meningarna har varit delade och då det inte funnits några mer objektiva och hållfasta uppgifter i detta avseende har det inte erbjudit några svårigheter för en bedömare att tro om saken vad han vill tro. Intressetänkandet har med andra ord kunnat göra sig hur brett som helst inom alla läger.

Nu har emellertid skogsstyrelsen lagt fram en del officiella siffror om skogsvårdsåtgärder som utföras på olika skogar, och domänverkets chef generaldir. Erik Höijer finner, att man nu börjar kunna röra sig på fast mark när man vill söka bedöma huru de olika skogarna — statens, bolagens och bondeskogar — skötes. I Sv. skogsvårdsföreningen organ har han återgivit den redovisning, som nu för första gången skett, av de olika skogsägarekategoriernas åtgöranden beträffande skogen i skilda landsdelar. Till en början kan, säger generaldirektören, klart konstateras, att skogsvårdsintresset är i stigande över hela linjen. Att det större skogsbruket f. n. gör kraftigare arbetsinsatser i föryngringsarbetet är emellertid tydligt. Eftersom både domänverket och skogsbolagen disponerar över en väsentligt större fackligt utbildad personal än övriga enskilda skogar och därigenom kan snabbare omsätta erfarenheter och idéer i praktisk handling än vad som är möjligt för småskogsägarna är det naturligt, att det större skogsbruket, särskilt i en period av stigande skogsintresse, skall ligga före det mindre när det gäller åtgärder av detta slag. Skogsägare av olika kategorier kan ju också ha helt olika ekonomiska möjligheter att tillgodose skogsvårdsbehovet och större eller mindre privat intresse av att investera medel i sin skog. Dessa omständigheter har säkerligen påverkat de nu redovisade åtgärderna beträffande bolags- och bondeskogar.

Vad angår Skåne, Blekinge, Halland och Bohuslän utvisar skogsstyrelsens undersökning bl. a., att hyggesrensningarna på bondeskogarna här är av mindre omfattning än i övriga Götalandslän. Av bolagen hyggesrensade arealer är också ganska små. Ifråga om markberedningen är tendenserna för de olika skogsägarkategorierna i stort sett desamma som inom övriga Götalandslänen. Skogsodlingsintensiteten inom det här ifrågavarande sydligaste kustområdet är störst på kronoskogarna, därefter följer bondeskogarna och sist kommer bolagsskogarna. På domänverkets skogar skogsodlas årligen 1 proc. av totala skogsmarksarealen, på bondeskogarna 0,4 och på bolagsskogarna 0,2 proc. Skogsodling av något slag synes inom detta område utgöra den i de flesta fall rätta föryngringsåtgärden. Till sist noteras, att ungskogsröjningen bedrives i stor omfattning på kronoskogarna och även på bolagens skogar. På bondeskogarna har röjningarna däremot alltjämt liten omfattning.

Tankbil rände på spårvagnen

MALMÖ. (TT)

En spårvagn påkördes på tisdagsförmiddagen av en tankbil på Drottningtorget. Kollisionen blev mycket våldsam, så att vagnen kastades av spåret och fortsatte snett framåt samt stannade vid en husvägg. Som tur var fanns ingen människa i vägen. Spårvagnen fick ena sidan inbucklad. Konduktören och föraren samt en kvinnlig passagerare fördes till sjukhus. Där konstaterade man att passageraren fått en lindrig ryggskada och att också konduktören fått obetydliga blessyrer, medan föraren blivit chockskadad. De fick efter behandling lämna sjukhuset.

Från tankbilen rann det ut strömmar av brännolja på gatan och brandkåren fick rensa den med högtrycksdimma. Om tankbilen varit lastad med bensin kunde en allvarlig olycka ha inträffat.

Norsk-svenska el-samarbetet åter aktuellt

STOCKHOLM (TT)

Norska regeringen ämnar i början av nästa år lägga fram för stortinget en proposition om kraftexport från Trondheim till Stockholm. Detta innebär att man från norsk sida förverkligar projektet med strömöverföring från Neafallen till Sverige.

Ett nytt norskt-svenskt elkraftsamarbete har blivit aktuellt på senaste tiden. Den svenska parten är Malmbolaget, som förut medverkat till kraftverksbyggen på norsk sida. De norska statsbanorna har en avtalsenlig förpliktelse att transportera den svenska malmen från gränsen till Narvik. Svårigheterna vid att få fram behövlig elkraft gör att på norsk sida planeras att uppföra ett kraftverk vid Inset i Barduälven norr om Narvik eller på annan lämplig plats i Nordnorge. Förhandlingar i saken väntas mellan Malmbolaget och de norska myndigheterna.

Hållfastheten hos våra möbler prövas enligt svensk metod

STOCKHOLM

Svenska möbelkunder skall i framtiden inte behöva vara ovissa om hållfastheten hos de möbler, man funderar på att köpa. För närvarande kan det vara lite si och så med den saken. Man inköper en möbel, en stol eller ett bord och upptäcker efter en tid att föremålet inte uppfyller de fordringar man ansett sig kunna ställa. Större säkerhet skall det bli i sinom tid, och den saken kommer varudeklarationsnämnden att ombesörja. Det blir en lång rad prov enligt ett system som man ämnar bygga upp på grundval av utländska erfarenheter.

Möbelkommittén inom VDN har hittills tagit upp bord och stolar på programmet. Än så länge är det emellertid endast fråga om förberedande försök Innan deklarationsformulären kan utarbetas måste provningsmetoder för en lång rad egenskaper hos den aktuella möbeln utarbetas. Det är åtskillega faktorer som bestämmer möbelns hållfasthet; inte mindre än tolv moment påverkar hållfastheten och följaktligen räcker det inte att bara vända upp och ned på t. ex. en stol vid en kontroll. När kommittén nått resultat beträffande bord och stolar är det dags att övergå till stoppmöbler och förvaringsmöbler.

Hur "hårdhänt" man kommer att gå tillväga vid proven blir beroende av resultaten av försöksserierna. Varudeklarationsnämnden skall under alla förhållanden sträva till ingående analyser av hållfastheten. Men medan exempelvis de engelska provningsresultaten ger en minimigaranti för hållfastheten ämnar VDN för svenska förhållanden införa kanske tre standardklasesr för möbler: dåliga, acceptabla och starka. Därmed tänker man sig tillmötesgå alla konsumenters önskan att välja efter råd och lägenhet. Vill folk köpa billiga möbler till sämre kvalitet så skall de få det också, resonerar man.

För många onödiga aborter, "rädsla" för barnafödande

STOCKHOLM.

Att kalla den nutida svenska kvinnan för sexualdocka är onekligen djärvt. Den, som bjuder på denna beska karakteristik, är provinsialläkare John Bellander i Gustavsberg invid Stockholm. Hur vill han försvara sitt omdöme?

— Var och en torde inse, säger han under samtal med signaturen, att denna värdesättning är högst generell. Måhända är det föga grannlaga att överhuvud taget generalisera, men det aktuella omdömet måste ses mot en speciell och utomordentligt allvarlig bakgrund: abortproblemet. Ty vem vågar längre bestrida att aborterna blivit ett problem, gripande över alla samhällsskikt? Det finns de som menar att aborterna därjämte är ett samhällsont.

Just på detta område blandar sig fakta med subtiliteter på ett sällsynt olyckligt sätt — det är med andra ord fråga om ett ytterst känsligt område, där alla konturer saknar skärpa och där man ofta famlar i mörkret. Det känslomässiga tänkandet och resonerandet skapar ingen hållbar grund, som kunde tillåta en debatt på ett mera "förnuftsmässigt" plan. Vem helst, som följer de ofta uppflammande diskussionerna i abortfrågan, torde förstå att just så ligger det till.

Jag är ingen motståndare till aborter, och minst av allt är jag fanatisk nejsägare. Men jag vågar hysa den uppfattningen att antalet aborter nu är för stort. Av allt att döma kommer den fortsatta utvecklingen att leda till ytterligare stegring. Jag behöver ju inte understryka att hela resonemanget självfallet gäller de legala aborterna.

Ibland förefaller det mig som om kvinnorna av outgrundliga anledningar börjat bli "rädda" för att föda barn! Det har hänt att en blivande moder kommit till mig och verkligen påstått att hon "fasar" inför barnsbörden; av den orsaken vill hon alltså ha rekommendation till abort. Likaså har jag haft personlig erfarenhet av fall då gift kvinna med ett barn ihärdigt vädjat om abort i sin nya graviditet: hon skulle inte "orka" en barnsbörd till trots att det inte fanns en enda kroppslig skavank på henne. I dylika fall måste skälen till vederbörandes begäran om abort ligga på helt andra plan än vad som framkommit under resonemangen. Den mor, som har fyra eller fem eller sex barn, k a n ha anledning klaga över att hon inte orkar med flera, men egendomligt nog hör man mera sällan klagomål från sådana håll, förutsatt naturligtvis att modern är kroppsligen och andligen sund. I de familjerna är barnen välkomna, de betraktas inte som en börda eller ett påhäng.

Än kanske det är för tidigt att tala om en formlig aborthysteri här i landet. Men får utvecklingen fortgå som hittills så blir situationen snabbt vida allvarligare än vad den redan är. Jag är hädisk nog att mena att det v e r k l i g a abortbehovet inte är så stort som det skrias om. Naturligtvis är det alltid svårt att åstadkomma en gränsdragning och komma fram till en rättvis avvägning men jag tror att alla, som något funderat över dessa ting, skall vara på det klara med att takten i ökningen av antalet aborter nu börjat bli riskabelt hög.

— Doktorn menar kanske att åtskilliga aborter är att betrakta som onödiga?

— På den frågan kan jag svara ett obetingat ja. Det blir sedan en sak för sig om det är dags att överväga en översyn över abortindikationerna, att bildlikt talat strama åt tyglarna. Det är ett alltför vidlyftigt problem att ingå på i detta sammanhang, Blir situationen verkligt kritisk — vilket den tenderar att bli — så finns ju dessa utvägar och kan då tas upp till prövning.

Ur sociala synpunkter har vårt samhälle under de senaste decennierna genomgått något av en revolution. Den hjälp i olika hänseenden, som numera kan erbjudas barnaföderskan, var obefintlig eller så gott som obefintlig ännu för bara några årtionden sedan. Alla dessa hjälpmöjligheter bör energiskt klargöras för de "tveksamma" och räddhågade blivande mödrarna. Jag är inte alldeles övertygad om att så sker för närvarande.

2,000 meter lång lapplandsgrotta turistattraktion

STOCKHOLM (TT).

Sveriges största grotta — så gott som okänd hittills — är cirka 2,000 meter lång och skär rakt igenom Bårrasjåkkos fjällkam i Lulletjärremassivet i nordligaste Lappland, sex km. från Djupvikens lappläger på Torne träsks nordsida. Grottan ligger i ett kalk- och skifferlager, för tillfället fylld med kolonner av ispelare. Grottan rymmer femton meter höga droppstenskamrar och ekar av dånet från en jåkk, som brutit sig väg genom fjället. Två ST-medarbetare har i sällskap med lappen Lasse Niia besökt grottan och de har konstaterat att den skulle kunna bli en av Lapplands största turistattraktioner. Vägen till grottan går från Tornehamn, runt Torne träsk över Pålnoviken och Djupvikens lappläger, och sträckan Tornehamn—Pålnoviken är 11 km.

En av de få som förut trängt in i grottan är lundageografen, amanuens G. Rasmusson. Han har i grottan funnit skelett av bäver, vilket är sensationellt så högt ovanför trädgränsen.

Stor europeisk musikpristävling

I samband med den kommande musikfilmen "Rapsodi" med Elizabeth Taylor och Vittorio Gassman anordnar MGM en tävlan mellan unga musikstuderande från hela Europa. Finalen går i Salle Pleyel i Paris, och segraren tilldelas ett pris på 1,000 dollars. Uttagningstävlingen i Sverige går i Aftonbladets regi och de tävlandes musikaliska färdigheter bedömas av en sakkunnig jury med Teddy Nyblom i spetsen. Det blir säkert åtskilligt med arbete för jurymännen innan de utsett den svenske representanten ty intresset för tävlingen väntas bli stort. Både parisresan och det förnämliga priset är ju lockande, och kanske väntar en karriär på den som går segrande ur tävlingen.

Rensningsaktion i Algeriet mot 3,000 terrorister

BATNA, ALGERIET. (TT—Reuter)

Franska styrkor inledde på tisdagen en allmän rensningsaktion mot de 3,000 terrorister som håller till i Aures-bergen.

I gryningen drog dussintals patruller upp mot bergen från sina fort och fästen. De skall kamma igenom det 12,000 kvadratkilometer stora Aures-området meter för meter. Operationen kan ta bortåt tre månader.

I resten av Algeriet var det på tisdagsmorgonen lugnt. Inga allvarligare sammanstötningar förekom i Aures-området på måndagen då man firade profeten Mohammeds födelse.

Prenumerera

Povel Ramels Knäppupp II har nu premiär två gånger varje kväll inför en hänförd publik. Vi har hälsat på i artistvillan ute på Lidingö och fått en liten pratstund med den glasögonleende knäppupp-professorn.

— Under mina första skolår då jag drömde om att bli djurskötare fick jag överhuvudtaget inte vara med på sånglektionerna — berättar Povel Ramel — men när sedan musikerns yrke blev mitt framtidsmål lyckades jag faktiskt kämpa mi gtill ett litet Ba.

Den fritid jag för närvarande har ägnar jag åt att skriva en bok som jag dessutom skall illustrera själv, så då får iv se vad mina två år på tecknarskola har lärt mig.

Debutromanen kom emellertid redan 1945 och var en parodisk historiebok som fick namnet — Från Asar till Nasar —. Den trycktes i 1,000 exemplar varav Povel himself köpte 13 och resten nog fortfarande finns att få antikvariskt för den som skulle vara intresserad.

Rådgivaren Ramel

Ett äkta ramelskt råd till landets alla uppvaktare och gratulanter lyder så här: "Försök att vara lite originell — ta med en påse blomsterlökar nästa gång Ni går på besök i stället för en chokladkartong eller kola till ungarna". Dels är det mycket nyttigare för värdfolket att påta i jorden än att peta in choklad i munnen och tänk sen vilka trevliga minnen som väcks när våren kommer.

Jag har en grupp jättestora Red Emperor som Martin hade med sig den kyliga kväll när han satte en surströmmning i halsen och den gången då Yngve fick tre honkräftor i rad gav han ungarna var sin näve krokuslökar.

Gun-Britt Öhrström överlämnar här två stora påsar blomsterlökar till Povel Ramel efter premiär nr 1 på Knäppupp II.

När örhängena inte vill sitta rikligt som man tänker sig och man får lust att gräva ner sig, brukar jag förresten ta ett par tulpanlökar och gräva ner i trädgården i stället.

Familjefadern

Innan vi lämnar den vansinnigt hårt pressade ordföranden i Föreningen för Flugighetens Främjande frågar vi till sist: "Har en Knäppuppmakare någonsin någon fritid eller kliver hans barn ut i livet som knäppuppförvridna små medborgare?"

— Jag tror inte att det finns någon risk för den saken, det svarar deras underbara mamma för och dessutom är det just för att få tid över för familjen som jag bestämt mig för att bara producera en Knäppupp vartannat år — slutar artisten Povel Ramel.

TRIUMFFÄRD PÅ DAM. Kejsar Haile Selassie har kommit till Amsterdam och här gör han sin triumffärd på paradgatan Dam tillsammans med drottning Juliana och prins Bernhard.

Julpost i antågande

och därmed också brevbäraren med en vädjan att köpa postmännens egen tidning Julpost. Den 31:a årgången uppvisar ett flertal nyheter, bl. a. har sidantalet ökat till 56 och för första gången förekommer trefärgstryck och genom att anlita flera illustratörer av hög klass har den nye redaktören., Folke Liberg, givit tidningen en omväxlande layout. De som under de 30 åren glatt sig åt Torsten Schonbergs teckningar finner, att han alltjämt svarar för huvudparten av tidningens konstnärliga utstyrsel, men där förekommer även andra starka namn, såsom Tore Wideryd, Björn Lindroth och vår välkände sagotecknare Einar Norelius med en egen saga. Vidare de fyra skämttecknarna, som ger sin speciella syn på det svenska frimärket. En annan nyhet är ett stilfullt fotoreportage från Skansen av fotokonstnären Gustav Hansson med versifierade bildtexter av skalden Nils-Magnus Folcke. En aktiv postman, Egon Jonsson, kåserar kring frimärkets 100-årsjubileum och unikt är att inte mindre än tre andra, nu alla kända författare, tidigare varit postmän, nämligen Bo Bergman, harald forss och Erik Asklund, den senare skildrar f. ö. sina upplevelser som extrabrevbärare i novellen "Trapporna till Jul". I övrigt medarbetar en lång rad kända namn från Prins Wilhelm till den yngre generationen, som representeras av bl. a. Anders Frostensson, Mårten Edlund, Folke Mellwig och Lars Madsén. Priset är förvånansvärt lågt och behållningen går till postmännens semester- och understödsfond.

Den muntliga studentexamen

i höst kommer att äga rum för läroanstalternas egna lärjungar 9—11 dec. samt för privatisterna 13—17 dec. i Göteborg och Lund och 14—18 dec. i Stockholm.

LAHOLMS TIDNING -- ENDA TIDNING SOM UTGIVES I LAHOLM

Hemvårdarinnorna och arbetsschemat

Hemvårdarinnornas arbetstid bör ej fastslåsas så att arbetsdagen i alla hem börjar kl 9 och slutar kl 17 påpekar Svenska Landsbygdens Kvinnoförbund i en skrivelse till socialstyrelsen. Detta är nu tyvärr fallet i många kommuner. I en del hem reder man sig med denna hjälp. I andra däremot, där husfadern tidigt på morgonen måste ut till sitt arbete vid arbetsplats utom hemmet eller sköta djuren och där småbarn eller yngre skolbarn finnes, anser vi det däremot nödvändigt att hemvårdarinnan till lämpar tider, som bättre överensstämmer med familjens dagsschema, och att åttatimmarsdagen ersättes med den 192-timmars period utslagen på fyra veckor, som socialstyrelsen förordar i sina råd och anvisningar. Kan de avlägsna hemmen ej nås med buss tidigt nog bör hemvårdarinnan få skjuta på annat sätt genom hemhjälpsnämndens försorg eller också beredas tillfälle att ligga kvar — antingen i det hem som får hjälpen eller hos någon i grannskapet.

Förbundet föreslår slutligen att socialstyrelsen i särskild skrivelse till samtliga hemvårdarinnor och hemhjälpnämnder betonar detta och anser att de undersökningar som i varje särskilt fall tarvas för att utröna hemmens verkliga behov på detta område, kan utföras av hemhjälpsnämndens ledamöter.

Skandaluppträdena stoppar nytt möte Preutz–Kokkonen

HELSINGFORS (TT - FNB)

Hufvudstadsbladet har varit i kontakt med Svenska Boxningsförbundets ordf. Oscar Söderlund, som därvid meddelade att det inte blir något av med det planerade revanschmötet mellan Karl Preutz och Pekka Kokkonen den 19 nov. i Helsingfors. — Det kan inte komma i fråga att vi ger sanktion för matchen, säger Söderlund. Orsaken är självfallet de skandalösa uppträdandena i Mässhallen under landskampen i söndags. Vi här i Sverige tycker inte att det är roligt med landskamper, där publiken beter sig på detta sätt, framhåller den svenske förbundsordföranden som också vill understryka att söndagens händelser mycket skadat de svensk-finländska relationerna i idrott.

Atle Salokangas i finländska Boxningsförbundet anser att Oscar Söderlund varit för snabb i vändningarna. Tävlingarna den 19 nov. borde inte få bli lidande av händelserna i söndags i Mässhallen.

Publikdemonstrationerna kommer att behandlas vid nästa styrelsemöte. Styrelsen har insett det allvarliga i saken och skall göra sitt yttersta för att förhindra ett upprepande, förklarar Salokangas.

BÖRSSTREJK I TYKIO. Börsen i Tykio drabbades av strejk härom dagen och tvangs inställa alla sina affärer. Det var kontorsstaben som gick i strejk som protest mot sina arbetsvillkor. Här har de strejkande bildat kedja utanför entrén för att hindra kunderna att komma in. På trottoarkanten är strejkagitatorerna i livlig verksamhet.

BERLIN: Ett omfattande program har gjorts upp för byggande av ubåts-bunkrar längs den östtyska östersjökusten, meddelar västberlintidningen Neue Zeitung.

För finansiering av detta stora projekt säges de östtyska myndigheterna hittills ha ställt 200 miljoner östmark till förfogande.

Ryssar som helst önskar glömma "Pravda" av 1952

NEW YORK -- -).

Till Columbia-universitetets omtalade 200-årsjubileum, som inträffade förra veckan, då Dag Hammarskjöld, drottningmodern Elizabeth av England, liksom 44 andra internationella berömdheter korades till hedersdoktorer, anlände utan förhandsanmälan två sovjetryska professorer. Professorn i historia och arkeologi vid Moskvas universitet, Rybakov, och direktören för den växtfysiologiska institutionen i Timirjasjev, professor Kursanov, ville inte svara på journalisternas frågor, varför Columbia-universitetets inbjudan som utfärdades så tidigt som i mars 1950, under fyra år blev utan svar från Moskva och varför de båda sovjetryssarna ankom utan anmälning, d. v. s. uppenbarligen på grund av ett ryskt beslut som fattats i sista ögonblicket. De båda professorerna ville inte heller veta någonting om tidigare ryska utskällningar av Columbia-universitetet. Då en av journalisterna vid ryssarnas besök i FN:s högkvarter presenterade professor Kursanov ett exemplar av den officiella ryska tidningen Pravda, daterat den 10 april 1952, där Columbia-universitetet i en lång artikel gjordes till föremål för grov utskällning, svarade Kursanov att "man icke bör citera gamla tidningar som utkom för mer än 2 år sedan". I tidningsartikeln kallades Columbia-universitetet för "bankiren Morgans eget universitet, där spioner utbildas för militära och diplomatiska uppdrag till kampen mot freden och Sovjetunionen". Professor Rybakov sade till journalisterna att han sällan brukade läsa Pravda och att han inte kunde minnas att han någonsin hade hört om den framlagda artikeln.

På journalisternas närgångna frågor rörande de vetenskapliga stridigheterna i Sovjet som år 1948 ledde till biologen Lysenkos seger och försvinnandet av dennes talrika motståndare, berättade professor Kursanov, som själv är biolog, att den främste motståndaren till professor Lysenkos i västerlandet som charlataneri brännmärkte biologiska och genealogiska läror var professor Sjebrak som av Lysenk och den ryska vetenskapsakademin bl. a. anklagades för att ha medarbetat i amerikanska vetenskapliga tidskrifter. Professor Sjebrak tvingades år 1948 att avsäga sig sina vetenskapliga befattningar, men enligt professor Kursanov är han sedan en tid tillbaka åter verksam hos den vitryska vetenskapsakademins biologiska sektion i Minsk.

Sv. handelsflottan har 1,830 fartyg

STOCKHOLM (TT)

Antalet fartyg i den svenska handelsflottan har under oktober minskat med tio och tonnaget med 16,859 bruttoton, meddelar kommerskollegium. Två motorfartyg om 5,390 bruttoton, nybyggda vid svenska varv, har införlivats med handelsflottan. Tre motorfatyg, ej nybyggda, om 641 bruttoton har köpts från utlandet.

Till utlandet har under oktober sålts sex ångfartyg om 12,620 bruttoton och ett tankmotorfartyg om 5,322 ton. Två ångfartyg om 1,251 bruttoton och ett motorfartyg om 204 ton samt en motorseglare om 15 ton har avförts ur handelsflotan som slopade. Två motorfartyg om 274 bruttoton och två motorseglare om 144 ton har förolyckats.

Handelsflottan omfattade i slutet oktober 1,830 fartyg om 2,703,986 bruttoton, fördelade på 433 ångfartyg om 515,399 bruttoton, 820 motorfartyg om 2,098,187 bruttoton och 577 motorseglare om 60,400 bruttoton.

Unmans möbler gammal bubbla som nu brustit

STOCKHOLM.

Avslöjandena att rådman Lundquist fifflat med sin myndling Gustaf Unmans lösöre kommer visserligen inte som en nyhet för de i saken initierade — saken anmäldes första gången 1934, alltså för 20 år sedan, men de bägge anmälarna placerades på Beckomberga. Men icke desto mindre innebär det som nu klarlagts en sensation: det har för första gången från myndigheternas sida bevisats att rådman Lundquist förfarit bedrägligt även i den s. k. unmanaffären. Hittills har man ju inom vissa högre instanser inom rättsväsendet sökt upprätthålla fiktionen att rådman Lundquist visserligen lurat alla i vilkas förtroende han innästlat sig men av någon outgrundlig anledning lämnat konstnären Unmans ägodelar i fred. — Nu har stadsfiskalen och t. f. byråchefen Eliasson "bänt upp" unmanaffären, och den dramatiska lösningen börjar skymta.

Hur allvarlig den historia är som avslöjats framgår av det faktum att vad som skedde var att Lundquist såsom förmyndare sålde sin myndlings ägodelar till sig själv. Den affärsman som uppgavs ha köpt lösöret var disponent för en trävarufirma som helt finansierades av Lundquist, ja, till gagnet om ock ej till namnet ägdes av Lundquist. Denne disponent hade själv knappast ett rött öre utan gjorde affärer enbart såsom Lundquists bulvan. Hans förmenta inköp av Lundquists möbler finnes f. ö. ej upptaget i hans firmaböcker, vilket auktoriserade revisorn, lektor Harald Carlström, kunnat konstatera. Detta är ytterligare ett indicium för att hans roll i affären inskränker sig till att han utlånade sitt namn att sättas under köpehandlingarna.

Anmälarna till Beckomberga!

Som nämnts gjordes den första anmälan mot Lundquist med anledning av möbelaffären redan 1934. Den ingavs av konstnären Unman och polisöverkonstapel Torsten Dahnberg, vilken sistnämnde kommit det hela på spåren. De blev förklarade sinnessjuka och inspärrade — överkonstapel Dahnberg fick dock frigång om han lovade "att inte syssla med unmanaffären". Även advokat Björn Dalström ingav flera anmälningar angående möbelfifflet och blev följdriktigt sinnesundersökt. Undersökaren, professor Wigert, förklarade emellertid att han, trots starka påtryckningar, icke kunde förklara Dalström sinnessjuk. Under 1940-talet har konstnären Unmans nuvarande förmyndare, stadsrevisor Billing, och en känd affärsjurist, f. d. bankombudsman Birger Cornell, i ett flertal inlagor till JK och andra myndigheter efterlyst Unmans ägodelar. Bankombudsman Cronell har därvid särskilt fäst JK:s uppmärksamhet på det principiellt felaktiga i att ta en anklagads uppgifter för gott utan att närmare kontrollera dem. Men de 20-åriga ansträngningarna att skingra dunklet kring Gustaf Unmans värdefulla lösöre förblev fåfänga till dess stadsfiskal Eliasson och stockholmskriminalen fick hand om saken.

Det var inget hjärnspöke

Det är förresten inte bara JK och andra jurisprudensens spetsar som duperats av Lundquist. Det kan således nämnas att när tidningen Arbetaren härom året åtalades för att ha smädat Lundquist var det en rad advokater som inte ville åta sig försvaret, och några åtog sig först men backade sedan ur under olika förevändningar. Den enda som vågade träda in var en nästan 70-årig, bräcklig dam: advokaten och friherrinnan Ruth Stjernstedt. Hon dog för några dagar sedan. Varken hon eller hennes bror, advokat Björn Dalström, eller polisöverkonstapel Dahnberg fick uppleva den dag då en svensk myndighet öppet sagt ifrån att unmanaffären inte är ett hjärnspöke utan inrymmer bedrägliga handlingar vilkas karaktär bör klarläggas även om de, trots Unmans och hans medhjälpares ansträngningar, delvis hunnit bli preskriberade.

Fyndförseelse trots annons

MALMÖ (TT)

En malmöbo, som hittat en guldbrosch, värd 75 kr, på gatan, har åtalats för fyndförseelse, trots att han annonserat om fyndet. Hittegodspolisen, som varje dag följer annonser om upphittat gods, märkte att broschen ej anmälts till polisen, vilket alltid skall ske.

Ulla Jacobsson

Om Ulla Jacobsson vet den svenska filmpubliken mest, att hon hade sitt genombrott i "Hon dansade en sommar", men vem är hon för övrigt, denna unga aktris som spelar "den okända kvinnan" i filmen "Karin Månsdotter"?

Ulla Jacobsson föddes i Göteborg och övergav klokt nog en kontorskarriär för att pröva in vid Stadsteatern. Under elevåret spelade hon först med i Anouilhs "En vildfågel" och under de följande åren fram till våren 1953 medverkade hon bl. a. i "Hans nåds testamente" som Blenda, i "Sagan", "Det lyser i kåken" som Lena, i "Lysistrate", "Kvartetten som sprängdes", Lorcas "Rosita", Kaj Munks "Kärlek" och "En midsommarnattsdröm". Det var ungflicksroller av växlande allvarlig och glad karaktär, Electrical girl, Puck, skälmska komediroller, men helst minns kanske Ulla Jacobsson Rebecka i "Kärlek", som också har gett namnet åt hennes lilla dotter. När hon spelar en glad roll längtar hon efter en allvarlig och tvärtom, bekänner den unga aktrisen, vars register betecknande nog omfattar både Tron i "Envar" och Pippi Långstrump. Henes sista teaterroll i Göteborg var Isabelle i 'Dans under stjärnorna" innan hon avbröt sin teaterbana för "Karin Månsdotter". Men hon önskar intensivt att återuppta den, säger hon.

År 1950 upptäcktes Ulla Jacobsson av filmen. Hon medverkade i en scen i Göteborgs hamn mot Nils Hallberg i "Bärande hav" och året därpå engagerades hon för Arne Mattssons "Hon dansade en sommar". Så följde 1952 "All jordens fröjd" och 1953 "Karin Månsdotter". Hon hade då också prövat televisionen och mottagit åtskilliga utländska anbud. I våras och somras har hon filmat i Tyskland, där hon gjort den kvinnliga huvudrollen i "... und ewig bleibt die Liebe" i Wolfgang Liebeneiers regi och med Karlheinz Böhm som motspelare. Såväl denna som "All jordens fröjd" — på tyska "Alles Glück dieser Erde" — har nyligen haft premiär i Tyskland och båda blivit stora framgångar. Lägger man därtill den sensation hon väckte förra året i "Hon dansade en sommar" kan man utan tvekan konstatera, att Ulla Jacobsson för närvarande är det största svenska filmnamnet i Tyskland.

Ulla Jacobsson och Jarl Kulle i "Karin Månsdotter"

"Karin Månsdotter" är Ulla Jacobssons hittills mest krävande roll. Hon skall både förkroppsliga den folkvisans blonda och ljuva Karin som lever i folkfantasin och som vi också får lära känna i filmens början och dessutom ge en psykologiskt övertygande skildring av en kvinna, som under yttre tryck och personliga lidanden kämpar sig fram till uppfyllelse av sin bestämmelse. Drottningen och flickan ur folket — den yttre och den inre värdigheten.

När inte arbetet och dottern tar Ulla Jacobsson helt i anspråk läser hon lyrik, helst av Gunnar Ekelöf, och indisk religionshistoria. Hon har två särskilda önskningar just nu: att komma till Rom och att stå på en scen igen.

Gränsjustering Skåne–Blekinge

MALMÖ (TT)

Gränsen mellan Blekinge och Skåne har i dagarna flyttats omkring 200 m. vid Valje strax utanför Sölvesborg. Anledningen till att den gamla länsgränsen, som markeras av Sissebäck, blivit flyttad är att man torrlagt i runt tal 300 tunnland vattensjuk mark runt Siesjö, som också bildar gräns mellan de båda landskapen. Härigenom har ett tjugotal gårdar under Trolle-Ljungby fideikommiss fått förut ofruktbara sumpmarken sanerade.

Halländska hopparna redovisar rikselit i längd och tresteg

FRIIDROTTSSTATISTIK

LANDSLAGSMANNEN ARNE ERIKSSON tävlande för Varbergs Gif är det stora namnet i fjärde kapitlet av friidrottsöversikt, som berör de fyra hoppgrenarna. I längdhopp och tresteg har den 19-årige varbergaren fört upp landskapet till mycket hedrande platser i den svenska statistiken. En stillastående höjdhopparduo gör att vi inte kan se alltför ljust på den grenen samtidigt som stavhoppet — trots vissa framgångar — alltjämt är landskapets stora bedrövelse. Från höjdhoppet bör redan ingressvis anföras, att Gifs Sten-Olov Andersson för distriktet blivit vad Bengt Nilsson varit för Sverige. Givetvis i betydligt mindre skala, men ändå: tolv gånger har "giffaren" klarat 180 cm.!

För att börja med det sistnämnda, Sten-Olov bokfördes för 170 cm. 1950 och året därpå höjdes personbästa till 173. År 1952 åkte ribban upp hela tio cm. och vid årets slut hade Sten-Olov antecknats för 183 cm. som personbästa. I fjor höjdes personrekordet ytterligare två cm., men i år blev veddigegrabben fast på 180. Faktum är dock, att Sten-Olov vid flera tävlingar svingar sig över "dussinhöjden" med mycket luft emellan, men när sedan ribban lagts upp någon cm., så har han rivit. Varbergaren har otvivelaktigt högre höjder i benen och vi får verkligen hoppas, att han tar sig samman och klarar 190 nästa år.

Karl-Axel Norrman, numer bofast skåning, har även i sommar tävlat för Varbergs Gif. Med sin nya dykstil har han lyckats tämligen bra. Vad annars gäller höjdhopparna har ingen av de registrerade lyckats förbättra personbästa under året.

DÄREMOT HAR tre man putsat de personliga noteringarna i stavhoppet och saledes har Andersson, Apelqvist och Ferring klarat två, tio resp. 20 cm. högre höjd än någonsin tidigare. Annars är den gren, som Stig Svensson med sina 340 cm. år 1951 förde upp till en någorlunda standard fullständigt hopplös. Det behövs oanad vilja för att förgylla det negligerade stavhoppet.

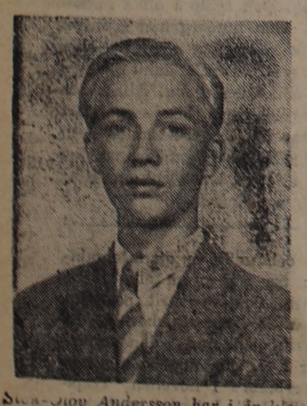

Sten-Olov Andersson har i år klarat 180 cm. vid tolv olika tillfällen, men högre har han inte kommit. Grabben är dock mogen för betydligt bättre. Lite mer vilja bara!

Åter en sjumetersman

Längdhoppet är den bästa grenen i fjärde avsnittet och vad som bidrar till en viss optimism inför framtiden är statistiktoppens ungdomliga representation. Genomsnittsåldern på tätkvartetten blir något över 21 år med en hopplängd av 678 cm. som medeltal.

Arne Eriksson och Astor Johansson, båda Varbergs Gif, är de främsta namnen. Den förstnämnde har i sommar för första gången i sitt unga liv kommit över sju meter med 724 cm. som årsbästa. Den längden ger honom en tredjeplats i landet efter Sven Melin 727 och Jan Magnusson 725. Arne Erikssons framsteg, sedan han 1950 noterade blygsamma 658, 682, 691 och 724. Alltså en ökning årligen. Vad kan vi vänta sommaren 1955?

Klubbkamraten Astor har med sina 643 ryckt upp på en halländsk fjärdeplats. Om man jämför den ambitiöse 16-åringens personbästa med Arne Erikssons bästa prestation vid samma ålder, så kan man inte utan anledning sia om en ny Gif-storhet inom ländhoppskrået. Arne hade som 16-åring hoppat 657 cm.

Notabelt från längdhoppet är vidare, att IF Rigors duo Thorsson—Svensson vanan trogen hållit formkurvan samt att 14 hallänningar hoppat 6 m. och längre i år. Bästa siffran för en tidrymd av mer än sex år. Framhållas bör vidare, att inte sedan Gifs Lennart Svensson år 1950 hoppade 702 har vi haft n hallänning över det magiska strecket.

Landslagsman även i tresteg

Arne Eriksson har under sommaren representerat blågult även i tresteg och detta i såväl A- som juniorlandskamp. Liksom i längdhopp har han gjort det med den äran. Endast tre man är bättre än varbergaren i hela riket. De två närmast efter Arne i den halländska statistiken kommande mannarna har tyvärr inte kunnat förbättra sina personbästa, men Stig Svenssons andra året i följd noterade resultat över 14 m. tyder dock på en viss stabilitet.

Varbergs Gifs all roundman Arne Eriksson är Sverige-tre resp. -fyra i längd resp tresteg. Särklsassig hallandsetta samt landslagsrepresentation i båda grenarna förgyller ytterligare.

Sammanfattning:

Distriktets hoppare är många till antalet, vi hävdar oss gott i den nationella konkurrensen och landskapet har en icke ofördelaktlig bredd i de nu presenterade grenarna. Det ungdomliga underlaget tyder dessutom på, att Halland långt ifrån har sagt sitt sista ord i de stora sammanhangen, till vilka vi får anledning återkomma.

SKUM.

Höjdhopp:

Världsrekord: W. Davis, USA, 212.

Europarekord: Bengt Nilsson, Sverige, 211 (ännu ej godkänt).

Svenskt rekord: Bengt Nilsson, Westermalm, 211 (ännu ej godkänt).

Hallandsrekord: N. Bergström, Falkenbergs IK, 190.

Bästa fjolårsresultat: Karl-Axel Norrman och Sten-Olof Andersson, Varbergs Gif, 185.

Bästa svenska årsres.: Bengt Nilsson, Westermalm, 211.

	50	51	52	53	54
180 och över	1	1	2	2	2
170 och över	7	9	11	10	6

Karl-Axel Norrman, Varb. Gif 185
Sten-Olov Andersson, Varb. Gif 180
Arne Wernebäck, IFK Halmstad 179
Stig Svensson, IF Rigor 170
Rune Engebretsen, Falkenb. IK 170
Kjell Kjellsson, IFK Halmstad 170

Stavhopp:

Världsrekord: Cornelius Warmerdam, USA, 477.

Islandssill är merkantil term

Norska regeringen har beslutat ställa sig avvisande gentemot en isländsk framställning om förbud mot användningen i Norge av beteckningen "Islandssill" för annan sill än den som har isländskt ursprungscertifikat. Från norsk sida hävdas, att beteckningen "Islandssill" är en merkantil term och att krav på att Norge skall underlåta att begagna denna måste avvisas.

STOCKHOLM: Införselavgiften vid import av gåskött skall enligt jordbruksnämndens beslut fr. o. m. torsdag höjas från 50 till 75 öre per kg.

— — —

LONDON: Sex av besättningen på bogserbåten Cervia på 233 ton befaras ha omkommit då den på måndagskvällen kapsejsade under bogsering av atlantångaren Arcadia till Tilbury-kajen. Olyckan synes ha orsakats av att bogserlinan trasslades till, varvid bogserbåten gick runt. De övriga tre besättningsmännen togs upp av tillskyndande hamnbåtar.

SPANOR UR HISTORIEN

Den spökande prinsessan

Den 2 februari 1784 befann sig ett lysande följe i huset nr 24 vid Österlånggatan i Gamla stan. Där sågs bland andra hertig Karl, grevarna Stenbock och Sparre samt baron Ruuth. I spetsen för sällskapet gick en finsk löjtnant, den svenskfödde Henrik Gustaf Ulfvenkloo. Han var trollkarlen på modet i den tidens Stockholm och var en »i de högre vetenskaper och hemligheter ganska upplyst man, ehuru för den profana verlden ej af något stort anseende», som hertigen uttryckte sig i ett brev till Gustaf III.

Denna dag skulle ett märkligt arbete påbörjas. I huset vid Österlånggatan hade en prinsessa haft sin bostad och hon fick icke ro i sin grav utan vandrade omkring i källarvalven nattetid för att söka en mängd dyrbarheter som fanns i källaren. Enligt en malmletare skulle skatterna uppgå till 130 tunnors guld värde. Nu lät Ulfvenkloo verkställa magisk rökning och innan grävningen påbörjades utfördes en lång rad ceremonier. Grävningsarbetet fortsatte till frampå våren samma år, dock utan resultat. Man gav icke upp hoppet. I Småland fann Ulfvenkloo en riktig »trollgubbe» att ta med till K. Huvudstaden. Denne var enligt Ulfvenkloo »onaturligt hemma i skatte Gräfningar». Smålandsbonden hefte Håkan Persson och sökte med slagruta. När ingen skatt upptäcktes tröttnade man emellertid på »trollgubben» från Smålandsskogarna. Ulfvenkloo gjorde ett försök med en ny grävare, men fick efter nytt misslyckande sparken, och tjänstgöring ordnades för honom i Karlskrona.

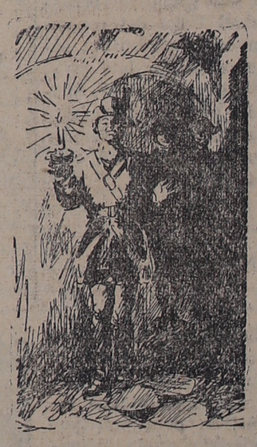

I spökkällaren utfördes en lång rad ceremonier...

Den mäktige Gustav Adolf Reuterholm tog nu hand om grävningarna. En ny profet vid namn Axberg kom som chef för arbetet och nu började de höga herrarna bli riktigt ivriga. Ty si, prinsessan vandrade omkring igen! Det tassade och bullrade i valven och herrarna kunde höra det med egna öron. Reuterholm var emellertid misstänksam. Han spionerade på Axberg, varvid det visade sig att denne lät en av sina arbetare, så snart de höga herrarna kom, stå uppe i en spis och kasta ner stenar i källaren. Av detta hade spökerierna uppkommit. Herrarna skummade av raseri över denna drift, men Axberg lyckades rymma innan han fick det beslutade straffet: ett ordentligt kok stryk. Allmänheten flinade mycket när historien spred sig, och detta var slutet på skattegrävningarna i Gamla stan. Dyrbarheterna torde ännu ligga kvar, men prinsessan har icke låtit höra av sig vidare.

Laholms Tidning är oersättlig som annonsorgan i södra Halland **Annonsera i LT!**

Nytt och flytt

Dagens namn
KONRAD.
Solen går upp kl. 7,51 och ned kl. 16,01.

Morgondagens namn
KRISTIAN.
Solen går upp kl. 7,54 och ned kl. 15,59.

De törsta att få sitt namn och
sitt verk av förgängliga
tungor nämnt.
Det är det obegripligt mål för
vilket de plåga sig jämnt.
Men de akta för ringa vadhelst
de nå mot det stora de
hoppades på.
och under tiden skymmer det
tyst och kulnar, där de gå.
(BERTIL MALMBERG.)

En folkvagen

I en by i Råneå kommun fanns för några år sedan en gubbe som var mycket intresserad av bilar. Till byn kom ibland en reparatör, som tittade till bensinmacken. Gubben brukade då passa på att diskutera bilar med denne fackman. En dag sa gubben:

— Nu har'e kommi en ny sorts bil hit.

— Jasså. Va ä dä för märke?

— Ja, ja kan int' säja'ne.

— Om du beskriver'n så vet ja no va de ä för en.

— Ja, sa gubben, frami ser'n ut som när du stick ut tonga.

— Jasså, ja då är'e en tocken där folkvagen.

— Har du inte sett mitt stetoskop, Rosalie?

I "De tjockas fria samhälle"

SAN FRANCISCO

Den rike amerikanske affärsmannen, Walter Hickman, har vid Gras Valley, Kalifornien, inköpt ett område på 800 kvadratkilometer, där han ämnar grunda "de tjockas fria samhälle". En hel stad skall uppstå där, med flygplats, egna flyglinjer, järnvägar, förstklassiga autostrador, alla moderna bekvämligheter och dessutom långtgående självförvaltning.

30,000 tjocka medborgare tänker mr Hickman locka till sin stad med sina resp. familjer, medförande stora kapitalbelopp som inom kort skulle kunna medföra att "de tjockas fria samhälle" ytterligare kunde utvidgas. För projektet satsar hr Walter Hickman 150 miljoner dollar, två tredjedelar av sin förmögenhet. Mr Hickman tycker att korpulenta medborgare är utsatta för otaliga förolämpningar och besvär. Därför skall husen i Gras Valley byggas med hänsyn till de tjocka. I hotellen skall sängarna ha fjädring och mått beräknade för medborgare med upp till 250 kilo. I den nya stadens bussar, spårvagnar och andra trafikmedel skall sitsarna ha dubbelt omfång mot det vanliga. Bilarna där skall byggas för tjocka människor som inte får plats i de moderna bilarna. I affärerna skall varor säljas som de tjocka tycker om, specialbyggda möbler, kostymer och kläder för stora kroppshyddor. Kommunalskatterna i mister Hickmans stad skall debiteras inte på grund av inkomst och förmögenhet utan på grund av kroppsvikten, varvid skatten minskar med varje kilo övervikt. Bosättning i denna stad skall endast tillåtas män som väger minst 100 kilo och kvinnor som väger minst 90 kilo. Mister Hickman är övertygad om att projektet kan realiseras och att "de tjockas fria samhälle" av denna missgynnade människogrupp kommer att främjas med hängiven entusiasm.

Fantastisk knaslundsbragd
Journalist kartlade batteri

KÖPENHAMN (TT — RB).

En helsingörsjournalist lekte ostört spion på Hornbaeks kustbatteri i Nordsjälland under en och en halv timme natten till onsdagen. Han gick omkring fullständigt fritt på batteriets område och lämnade kvar små vita lappar i mynningen på varenda större kanon, vid varje barack, framför dörren till vakten och i vaktkuren.

Den sistnämnda utnyttjade han för övrigt som "ritkontor". Han slog sig nämligen ned där och gjorde en skiss över hela området med baracker och pjäsplatser väl utsatta. Han fick också tid på sig att klättra upp på kanonerna och mäta deras längd och kaliber samt räkna ut hur många man som fick plats i barackerna vid full beläggning, omtalar han för Information som han är korrespondent till.

Det var journalistens andra besök på batteriets område. Vid en annan kvällspromenad längs kusten hade han också tagit sig in på området och då kommit på idén med "spionaget".

Det var inte särdeles svårt för honom att ta sig igenom taggtrådsstängslet vid stranden trots att han väger 90 kilo och han hade lika lätt att slinka ut på ett annat ställe.

Enligt vad han berättar för Information kunde han med lätthet ha fotograferat hela området. Han hade emellertid inte någon som helst avsikt att yppa militära hemligheter utan ville bara undersöka de militära säkerhetsanordningarna, säger han.

Vilddjuren ökar i antal
Vargar synliga i Jämtland

ÖSTERSUND (TT)

Vargar har på sistone varit synliga i nordvästra Jämtland, rapporteras det, och expertisen tvivlar inte på att uppgifterna är riktiga. Med ledning av sommarens iakttagelser kan man också konstatera, att björnarna totalt sett ökat i antal.

Björnarna i Jämtlands län beräknas enligt tillförlitliga rapporter uppgå till hundratalet, och de senaste tio åren noteras konstant ökning, omtalar jaktvårdskonsulent Sven Swahn i Östersund för TT. Det finns björn längst nere i Härjedalen, längst upp i Frostviken och i östra Jämtland. I de östliga trakterna sköts björnen ut för 50—60 år sedan, men nu visar han sig igen. Den skada, som björnarna vållar, är relativt liten. Björnarna och andra rovdjur har dock gjort, att man inte kan ha kreaturen på bete utan tillsyn, som man haft tidigare. Någon egentlig björnjakt förekommer inte, men de senaste åren har folk i samband med älgjakten skjutit en del björnar.

Vargen har även ökat de sista tio åren. Den håller mest till i fjälltrakterna. Det ser ut, säger konsulenten, som om vi fått en vargkull i nordvästra Jämtland, men det är ej säkert att vargarna där är bofasta. De kan höra hemma i Norge och göra strövtåg över gränsen. I trakten av Hotagen finns säkerligen ett par vargar just nu. En skytt följde där ett vargspår och fick syn på besten. Skottet klickade emellertid.

Lodjursstammen har hållit sig onstant, men järvens antal är mindre nu är för 5—6 år sedan.

Churchillregeringen fick från presskritik för Windsoraffären

Två brittiska tidningar kritiserade på onsdagen regeringen för att den lät offentliggöra hänsyftningarna på hertigen av Windsor i breven från Hitlers minister i Holland, greve Julius von Zech-Burkersroda, utan att samtidigt publicera vad hertigen själv hade att säga i saken.

Den oavhängiga högertidningen Daily Express skriver: En häpnadsväckande anklagelse offentliggörs mot hertigen av Windsor. Om beskyllningen är sann, kastar den en skugga över hertigens goda omdöme under kriget. Men naturligtvis är den inte sann. Den har ingen annan grund än tomt prat av en nazistisk spionchef, som aldrig ens träffade eller hade någon förbindelse med hertigen. Är saken då avklarad? Inte helt och hållet. En fråga återstår. Hur kommer det sig att regeringen har tillåtit denna publikation — som gör anspråk på att vara ett historiskt dokument — utan att yrka på att hertigens kommentarer skulle återges samtidigt?

Utrikesdepartementet kunde väl ha sänt ut någon kommentar eller förklaring, som ställde rapporter från en nazistisk lakej i deras rätta ljus, anser Daily Mirror. Fanns det verkligen ingen i utrikesdepartementet som tänkte på att samtidigt publicera ett uttalande av hertigen? frågar tidningen.

Affärskvinna stal 100.000 KÄLLSKATT

En trettioårig fru har anhållits i samband med en bedrägeriaffär i Stockholm. Hon har bl. a. angivits av en finsk konstnär för att ha lurat honom på 25.000 kr. Dessutom har hon förskingrat c:a 100.000 kr, som hon dragit i källskatt på anställdas löner.

Flera anmälningar har kommit från anställda, som inte fått ut sin lön. Kvinnan uppges ha suttit som verkställande direktör i det bolag hon tydligen varit ensam ägare av. Några år efter krigsslutet framstod den anhållna såsom huvudperson i en förskingringsaffär, som även den gällde inemot 100.000 kr.

Det stockholmsföretag kvinnan dirigerat, har i huvudsak sysslat med service för andra kontor och i våras gick det i konkurs. Firman hade dessförinnan startat filialer i landsorten. Kvinnan är redan åtalad för källskatteförskingringen, som hon också erkänt. När sedan ytterligare anmälningar tillkom anhölls hon för att polisen skall kunna slutföra sina undersökningar. Kvinnan har begärts häktad såsom misstänkt för grovt bedrägeri.

Nobelpristagarna kommer mangrant

Högtidstalet vid Nobelfesten i Konserthuset den 10 december hålls av professor Henrik Nyberg.

De allra flesta av årets nobelpristagare har nu förklarat att de ämnar komma och personligen hämta sina pris. Sålunda väntas de amerikanska polioforskarna John Franklin Enders, Thomas Weller och Frederick Robbins, som gemensamt tilldelats priset i fysologi och medicin, liksom fysikpristagaren tysken Max Born. Däremot är det ovisst om den andre pristagaren i fysik Borns landsman Walther Bothe kan komma på grund av sin sjukdom.

Litteraturpristagaren Ernest Hemingway har ännu inte lämnat något definitivt besked, men det är inte troligt att han kommer Det blir i så fall amerikanske ambassadören som får representera honom och ta emot priset vid utdelandet.

Nazisterna hade krigskontakter med Windsor?

LONDON (TT - AFP)

I den senaste officiella handlingen om nazistregimens utrikespolitik finns några tyska brev medtagna som tycks visa att Tyskland under det andra världskriget kontaktade hertigen av Windsor.

I ett brev till Tysklands utrikesminister — ett brev som undertecknades Hitler själv — skrev tyske ministern i Holland, greve Julius von Zech-Burkersroda från Haag att han hade upprättat kontakt med hertigen av Windsor. Ministern meddelade vidare att hertigen var medlem av den brittiska militärdelegationen vid den franska armén, att han inte var nöjd med sin ställning utan önskade spela en mer aktiv roll. Han hade återvänt till London för detta ändamål, hette det vidare, och angrep där dåvarande premiärminister sir Neville Chamberlain som han höll ansvarig för stagnationen under krigets första månader. Ministern tillade att han via en tredje man sagt hertigen att Storbritannien trodde på en utopi då det försökte ändra nazistregimen.

Detta hade gjort ett djupt intryck på hertigen, hette det vidare i brevet. Ministern frågade till sist om utriksministern ville att han skulle fortsätta kontakten med hertigen.

Flyktingpartiet stannar kvar i koalitionen

Västtyska flyktingpartiets styrelse beslöt på onsdagen att partiet inte skall bryta sig ut ur koalitionsregeringen.

Beslutet fattades efter ett sammanträde med förbundskanslern och koalitionspartiernas ledare. Partiet hade tidigare hotat att lämna regeringen om inte dess krav på det inrikespolitiska området tillmötesgicks, särskilt då några punkter på partiets sociala program. Flera av de angelägnaste önskemålen har nu uppfyllts.

Saknade svenske sjömannen hade fallit överbord

Den försvunne 40-årige sevnske sjömannen Ingvar Hedqvist från Boge på Gotland föll över bord från motorfartyget Othen i Casablancas yttre hamninlopp i slutet av oktober. Detta skedde omkring 20 minuter efter det fartyget hade lämnath kajen. Dessa uppgifter har kommit fram vid sjöförhör i Genua, upplyser utrikesdepartementet. Detta har instruerat svenska konsulatet i Casablanca att be hamnpolisen där undersöka saken. Hedqvist var skicklig simmare.

NAPP PÅ BOMBPLAN FRÅN 1944

En av de tyska stenfiskebåtar, som en tid legat i Skälderviken, fick häromdagen ett överraskande napp. Ett stort bombplan, som legat i vattnet sedan någon av raiderna över Tyskland 1944, fastnade i stentångens käftar. Ungefär en tredjedel av planet har hittills plockats upp och förts in till Hälsingborg, men så gott som allt är förstört av rost.

Mystik kring Tumba-Tarzan
Makan söker vilseleda polisen

STOCKHOLM (TT)

Polisen anser det nu tämligen säkert att varken Tumba-Tarzan, 28-årige försäljaren Rolf Johansson, eller hans maka Alice Maria, uppehållit sig i jönköpingstrakten som fru Johansson velat göra gällande vid de förhör som hittills hållits med henne sedan hon för en tid sedan oväntat själv anmälde sig hos stockholmspolisen. Hon hördes ingående på onsdagen om vad hon och maken haft för sig sedan de undkom efter skottlossningen i Grödinge-skogarna i somras.

Hon lämnade ytterst svävande och knapphändiga uppgifter och på grundval av dessa är det för närvarande inte möjligt att få någon klarhet i parets senaste bravader. Fru Johansson uppger att hon och maken efter flykten från Tumba-trakten fick lift "söderut" Mer om den resan har hon inte kunnat uppge. Under bortovaron har de båda bott i en riskoja och försörjningen har de klarat genom att "arbeta på en gård". Var denna gård skulle ligga eller vem som var deras arbetsgivare kan fru Johanson inte uppge. Om sitt eget uppdykande hos stockholmspolisen säger hon att det skedde i fullt samförstånd med maken. Han hade följt henne till stora landsvägen en morgon kl 5, då hon fick lift med en långtradare.

"Några inbrott" har paret gjort enligt fru Johansson. Hon påstår apropå uppehället att maken haft mat med sig hem om kvällarna. Att fru Johansson skulle vara så okunnig om förehavandena sätter polisen givetvis ingen tro till, utan ser hennes uppträdande helt mot bakgrunden av makens naturliga önskan att klara sig så länge som möjligt Det är därför ganska svårt att förstå varför fru Johansson gett sig tillkänna.

Det torde komma att ta ytterligare ett par veckor innan åklagaren, landsfiskal Printz, kan väcka åtal. Man hade först planerat vallning i jönköpingstrakten, men då polisen nu som sagt är övertygad om att fru Johanssons uppgifter om Jönköping är ren fantasi för att vilseleda polisen i spaningen efter maken, blir det ingen vallning av.

Hyllningarna för John Johansson

På sin 60-årsdag i går blev landstingsman John Johansson, Vrågård, föremål för omfattande hyllningar.

De inleddes av familjen, som överlämnade Bondesons samlade dikter. Jordbrukskassan uppvaktade genom sågverksägare Adolf Bengtsson, Vallby, och grannarna genom lantbrukare Per Nilsson, Kungsbacka gård, vägnämnden genom byggmästare Hartvig Nylander, Väby, Centralföreningen genom föreningens ordf., lantbrukare Gustaf Persson, Svenstorp, och direktör Carl Andersson, Falkenberg, Centralkassan uppvaktade genom lantbrukare Per Andersson, Svenstorp, MHS genom disponent Fridolf Bengtsson, Varbergs ortsförbund av RLF genom lantbrukare Gustaf Svensson, Rör, Skogsägareföreningen genom Gottfrid Havner, Havhult, Hallands länsnykterhetsnämnd genom landstingsdirektör Einar Restad, Hallands länsförbund av RLF genom lantbrukare John Persson, Asige, och ombudsman Göte Johnsson, Falkenberg, för Bondeförbundet och landstingsgruppen uppvaktade ombudsman Helge Andersson, Falkenberg, och lantbrukare Axel Kristiansson, Harplinge. Samtliga de uppvaktande överlämnade värdefulla minnesgåvor, kontanter och blommor. Vidare uppvaktade VMC och VSA, en rad korporationer och enskilda. Ett 100-tal telegram anlände under dagens lopp.

På kvällen hölls en festlighet i jubilarens hem, varvid han blev föremål för ytterligare hyllningar.

Danmark svårt drabbat av jordbrukstullar

GENÈVE (TT — Reuter).

Den danske ekonomiministern J. O. Krag förklarade vid onsdagens förhandlingar på GATT-konferensen att Danmark med sin stora export av jordbruksprodukter och sitt beroende av utlandshandeln drabbas speciellt hårt av det allt vanligare tullskyddet mot jordbruksprodukter.

Jag kan utlova vårt stöd åt ett gemensamt angrepp mot alla handelsbarriärer, sade Krag. Det är av särskilt stor betydelse för Danmark att vi inte går fram på ett obalanserat sätt som skulle fjärma oss än mer från den verkliga ömsesidighet som samtliga länder måste sträva efter att uppnå. Det skulle vara farligt om vi beslöt att förbjuda kvotsystemet utan att samtidigt vidtaga effektiva åtgärder för att avlägsna elller sänka andra barriärer, som enligt vår åsikt nu är till större skada för den ömsesidiga handeln än någonsin tidigare.

Arabmiljonär blir Narrimans tredje make?

KAIRO (TT - Reuter)

Tredje mannen i exdrottning Narrimans liv blir enligt Kairotidningen Al Akhbar miljonären och affärsmannen Ezzat Jaffar, som också innehar den höga posten som chef för det kungliga kabinettet i arabriket Kuwait, beläget vid nordvästra hörnet av Persiska viken.

Enligt tidningen har Jaffar flugit till Kairo för att söka påskynda domstolsbehandlingen av Narrimans skilsmässoansökan. För en tid sedan meddelade dock en annan kairotidning, Akhbar El Yom, att maken nr 2, dr Nakib, har vägrat att gå med på någon skilsmässa" om så Narriman stannar borta i utlandet i 20 år". Narriman och dr Nakib gifte sig i somras sedan hon i början av året fått skilsmässa från maken nr 1, exkung Faruk. Denne befinner sig sedan några dagar i Geneve, men han har inte haft någon kontakt med Narriman som alltjämt är konvalescent efter sin operation nyligen på en privatklinik i Lausanne.

På välinformerat håll i Kairo säger man att Jaffar har kommit till Egypten för att "köpa ut" dr Nakib. Jaffar reste på onsdagen till Alexandria, av allt att döma för att sammanträffa med Nakib. Jaffar säges också ha inlett underhandlingar med egyptiska regeringen om att få köpa Narrimans sängkammare i det forna kungliga palatset. Jaffar själv har för tidningsmännen förklarat att han inte gärna kan börja tala om äktenskap med en kvinna som alltjämt är bunden vid en annan man.

BUDAPEST: Två personer dödades och fyra skadades allvarligt då ett elektriskt lok på tisdagen körde in i en flock arbetare på en liten järnvägsstation i Ungern, meddelar budapestradion.

Arbetarna ämnade från fel sida stiga på ett extratåg som skulle föra dem till arbetet, och olyckan beror helt på deras odisciplinerade uppträdande, säger radion.

PLOCK UR PRESSEN

UTAN ATT GÅ IN PÅ ENSKILDHETER kan man med fullt stöd hos auktoriteter och specialister hävda att den urbanistiska livsformen inom en nära framtid leder till en katastrofsituation, skriver författaren E. R. Gummerus i Politisk Tidskrift (SLU):

Därmed framstår landsbygdens (glesbygdens) bebyggelsefördelning och livsform inte bara som ett ideal för en viss befolkningsprocent, utan som en nödvändighet att sträva efter. Men med detta vidgas även grundvalen för den politiska och sociala intressegemenskap, som uppbär landsbygdens intressen och särart. I framtiden kommer landsbygdens livsform — om teknikens möjligheter utnyttjas på rätt sätt — att appellera till många fler människor än de som är bosatta på landet. För landsbygdens egna representanter gäller det att utnyttja den allmänmänskliga appellen i detta på ett helt annat sätt än hittills och att inte dröja sig kvar i exklusivistiska synpunkter, som även rent statistiskt förlorat sitt berättigande.

Jorden och livet på jorden är ett intresse för många fler individer än de som brukar jorden och bor på dem. Att vara människa är att vara bonde, i vidaste mening, det är tid att mänskligheten inser det och verkligheten kräver det.

PRISKONTROLLENS vara eller icek vara i framtiden diskuteras av RLF-tidningen mot bakgrunden av en framställning till varudistributionsutredningen, som förbundet gjort i dagarna. Denna går ut på att utredningen skall medverka till förutsättningarna för en pris- och marginalkontroll i framtiden som ett medel till rationalisering och kostnadsbesparing inom varudistributionen. RLF-tidningen skriver i frågan bl. a.:

Vissa utredningar tyder på att jordbrukets andel i konsumenternas levnadskostnader stannar vid hälften. Resten utgör ersättning för tjänster inom vidareförädlingen, parti- och minuthandeln. Det är därför uppenbart, att kostnadsförhållanden och rationaliseringsutveckling på dessa områden sett ur konsumentssynpunkt måste tillmätas lika stor betydelse som motsvarande företeelser inom jordbruket.

Vissa erfarenheter hittills tyder på att ett behov av fortsatt prisövervakning i någon form föreligger fortsätter tidningen:

Handelsmarginalerna på vissa varuslag har stigit, när priskontrollen avskaffats. Detaljhandelspriserna har i vissa fall visat en tendens att hålla sig oförändrade, oaktat råvaru- och importpriserna fallit. Det är t. ex. inte ovanligt att distributionens andel av detaljhandelspriserna på livsmedel ökar, när jordbrukspriserna faller. Prissänkningar i producentledet visar ofta tendens att icke helt eller i varje fall med betydande förseningar komma konsumenterna till godo.

En eventuellt fortsatt prisövervakning bör emellertid arbeta efter väsentligt andra metoder än hittills:

Vad som synes behövas i första hand är ett organ väl kvalificerat att utföra ingående undersökningar av kostnader, priser och marginaler i olika branscher och med viss rätt att bringa resultatet av sina undersökningar till offentlig kännedom. Genom detta bör priskonkurrensen kunna stimuleras.

I de fall, då priser eller marginaler visar sig vara onödigt höga, bör möjligheter finnas att ingripa genom förhandlingar eller — i sista hand — genom någon form av pris- eller marginalföreskrifter.

Samer får villor "lappstad" saneras

JOKKMOKK (TT)

Inemot 20 egnahem skall byggas åt samer i Jokkmokks samhälle i samband med att den gamla "lappstaden" saneras och snyggas upp. Sex villor har redan påbörjats, och inom ett par år kommer ytterligare ett tiotal att uppföras. De samefamiljer, som skall bo i villorna, får lån på samma villkor som andra egnahemsbyggare.

Det är åtskilliga samefamiljer, som bor i Jokkmokks samhälle över vintrarna. De dragiga och kalla småstugor, som alltjämt används har länge ansetts undermåliga, och kommunen har nu tagit initiativet till en sanering, som också innebär,, att en skönhetsfläck i "Lappstaden" småningom försvinner.

SOUTHAMPTON: Dykare, som gått ned för att söka lokalisera en nyligen sjunken ångare stötte i stället på ett annat fartyg. Det var vraket av ångaren Benin på 1,530 ton som har legat på havsbotten i 73 år med en elfenbenslast värd 200,000 pund (cirka 3 milj. kr).

Benin sjönk efter en kollision med 3.000-tonnaren Duke of Buccleuch på resa från Elfenbenskusten till Liverpool via Le Havre år 1881.

Studentskrivningarna

STOCKHOLM. (TT)

Studentskrivningarna avslutades onsdagen. Vid Stockholms samlanasium fick därvid eleverna på allmänna linjen följande uppgifter i historia med samhällslära:

Grupp I: 1. Frederna mellan Sverige och Ryssland under perioden 1721—1809.

2. Olika yttringar av skandinavismen.

3. Viktiga etapper i det svenska skolväsendets utveckling under perioden 1842—1950.

Grupp II: 4. Landstingens viktigaste uppgifter.

5. Pressen och de politiska partierna (fördelning på de olika partierna, viktigare tidningsnamn, förhållande till partiledningen).

6. I vilka avseenden kan en svensk medborgare skydda sig genom försäkring?

Grupp III: 7. Förändringar i Tysklands statsskick efter 1871.

8. Europas karta efter andra världskriget (territoriella förändringar).

Tre uppgifter måste nöjaktigt lösas, vavid ämnena skall hämtas ur minst två av de ovanstående tre grupper. Redogörelserna får inte skrivas som uppsatser.

50 blev levande begravda under ett kalkstensras

MANILA (TT — AFP)

Femtio arbetare har blivit levande begravda i byn San Guillermo i provinsen Rizal öster om Manila på Philippinerna, där ett ras på onsdagen inträffade i ett kalkstensbrott.

Man befarar att de flesta av männen har omkommit. Tre lik har hittills dragits fram, och fyra svårt skadade arbetare har förts till sjukhus. Grävskopor används för att avlägsna de stenblock och det grus som har störtat ned.

Ny direktör för SMR

STOCKHOLM (TT)

Styrelsen för Svenska Mejerierna riksförening (SMR) har till verkst. direktör efter direktör V. Aaröe, som avgår med pension den 1 januari, utsett nuvarande vice verkst. direktören Waldemar Ljung. Dir. Ljung är född i Svalöv den 20 juni 1909. Efter agronomexamen 1930 samt svensk och utländsk mejeripraktik avlade Ljung mejerikonsulentexamen vid Alnarp 1934. Ljung var assistent åt lantbruksattacheerna i London och Berlin 1932 och 1934. Vid slutet av sistnämnda år anställdes han av SMR och blev 1940 direktörsassistent och chef för handelsavdelningen. Åren 1944—47 var han samtidigt chef för organisationsavdelningen och utsågs 1948 till vice verkst. direktör. Ljung, som varit ledamot av flera statliga utredningar, är bl. a. jordbrukets representant i näringsfrihetsrådet. Han var generalsekr. för världsmejerikongressen i Stockholm 1949 och valdes förra året till ordf. i den Internationella Mejerifederationens ekonomiska kommission.

På begäran av SMR:s styrelse kommer dir. Aaröe efter den 1 jan. att stå till förfogande för särskilda uppdrag och konsulterande verksamhet inom SMR-koncernen. Han skall sålunda bl. a. alltjämt vara ordf. i Wedholms AB samt ledamot av Riksosts arbetsutskott.

Till vice verkst. direktör inom SMR har styrelsen utsett nuvarande chefen för handelsavdelningen direktör B. Dock.

HALDEN: Sammanlagt 2,700 bilar med tillsammans 16,000 människor passerade Kornsjö Allhelgonadagen. De tog med sig hem till Sverige 131 ton norska varor, nämligen 27 ton margarin, 71 ton socker och 33 ton mjöl.

Attlees klotterkonst ger pengar

Brittiska arbetarpartiet har som vanligt dåliga finanser och partiets finansexperter har med hänsyn till nästa års val kläckt en vinstbringande idé. Partiets chef, förre premiärministern Clement Attlee, brukar på möten och i parlamentet sitta med en pennstump i handen och klottra geometriska och ofta mycket invecklade mönster medan han tänker och lyssnar. De bästa på detta sätt tillkomna "konstverk" skall nu tryckas på brevkort och säljas till de intresserade. Inkomsten går till partiets valfond. På engelska kallas liknande klotter för "doodles" och mister Attlee har på partivännernas anmodan börjat med att låta sälja sin memoarbok som i stället för namnteckning och dedikationer bär "doodles". Priset för sådana böcker ligger tio gånger högre än böcker med författarens namnteckning. Vinsten till faller arbet[illegible]

Laholms Tidning är oersättlig som annonsorgan i södra Halland

LAHOLMS TIDNING
— SÖDRA HALLANDS ORTSTIDNING —
deklarera med TS-kontrollerade siffror en stigande upplaga 1954

LAHOLMS TIDNING

FREDAGEN DEN 12 NOVEMBER 1954

Södra Hallands bästa annonsorgan
är sedan många år LAHOLMS TIDNING
Lokaltidningen studeras alltid noggrannt, och en annons i denna blir alltid observerad. Tänk på detta, när Ni gör upp Edra annonsplaner!

RADIO

FREDAGEN DEN 12 NOV.

6.15 Vardagsmorgon. Därefter: Grammofonmusik.
6.30 Nyheter och väderlek. Därefter: Gammal dansmusik.
7.00 Karin spelar för husmödrarna.
7.40 Morgonandakt. Monica Tauson-Hassler.
8.00 Nyheter och väderlek. Därefter: Lediga platser.
8.20 Morgonkonsert på grammofon
9.00 Skolradio. 9.00 Listen and Learn. Klass 5. Korrespondenskurs i engelska. Sven Fjelner. 9.30 Blind Man's Buff. Klass 7. Korrespondenskurs i engelska Svante Hjelmström. 10.00 I blickpunkten. 10.10 Papper och skräp. Ett program om renhållning av Lars Boberg. (Repris.) 10.30 Listen and Learn Klass 6. Korrespondenskurs i engelska. Per-Olof Hensjö (Umeå.)
11.00 Musik under arbetet.
12.00 Klockspelet i Stadshustornet. Dagens dikt. Därefter: Rolf Backe spelar dragspel.
12.30 Nyheter och väderlek. Därefter: Börsnoteringar.
12.45 Jordbruksnyheter.
12.55 Tidssignal.
13.00 Skolradio Sångstund.
13.25 Julius Jaenssen berättar minnen från filmens barndom.
13.45 Andliga sånger sjungna av Brita Wiklund och Lennart Hultin Vid orgeln: John Hult.
14.00 Bekymmer på Ven.
14.30 Lätta schlagerrytmer med Gunnar Svenssons trio.
14.45 Birgitta Nordenfelt musicerar med de yngsta.
15.00—15.30 Radioföljetongen: Markens gröda av Knut Hamsum. IX. Uppläsning av Holger Löwenadler.
16.45—17.00 Lokalt över övre Norrland, Sundsvall och Östersund. Sameprogram.
17.00 Väderlek.
17.10 Idrottshörnan Red.: Rolf Bergström.
17.30 Big Simons skivor.
18.00 Ballader av J.J S. Welhaven, Uppläsning av Alfred Maurstad.
18.20 Grammofonmusik. 1. Anna-Lisa, polka (Simon-Bimba) Elon Dahl, sång. 2. Johnny Guitarr (Young-Halmy-Lee) Peggy Lee, sång. Victor Youngs ork. 3 I know that you know (Youmans-Caldwell). Ernie Felice, dragspel. 4. Tror du på kärlek, vals (Charmell-Carnestam) Nora Brockstedt, sång. 5. Le grand amour de ma vie (Gérard-Demay-Balta). Yves Montand, sång. Bob Castellas ork. 6. Transaktionen, vals (Josef Strauss). Wiens filharmoniska ork Dir.: Herbert von Karajan. 7. Ich denke dein, wenn durch den Hain (Ludwig van Beethoven) Gerhard Hüsch, sång. 8. Intermezzo e-moll op. 119 nr 2 Johannes Brahms) Wilhelm Backhaus piano 9 Piu non si trovano K 549, notturno (Wolfgang Amadeus Mozart). Solister: Emerentia Scheepers, Monica Sinclair och Geraint Evans The London Baroque Ensemble Dir.: Karl Haas.
18.55 Meddelanden
19.00 Nyheter och väderlek Dagens eko
19.30 Sketcher och kupletter skrivna i dag.
19.45 Biltrivsel och körknep Greta och Bertil Björkman resonerar
20.00 Carmen Opéra-comique i 4 akter av Georges Bizet (Originalversion.) Akt I Texten efter Prosper Merimées novell av Meilhac och Halévy Översättning och bearbetning av Axel Strindberg. Regissör: Göran Gentele Kormästare Arne Sunnegårdh Dirigent: Sixten Ehrling Personer: Carmen — Kerstin Meyer; Don José — Arne Hendriksen; Escamillo — Sigurd Björling; Micaëla — Elisabeth Söderström; Frasquita — Busk Margit Jonsson; Mercedes — Kierstin Dellert; Zuniga — Anders Näslund; Morales — Carl-Axel Hallgren; Dancaire — Erik Sundquist; Remendado — Olle Sivall; Lillas Pastia — Gunnar Källsing Operakören och Hovkapellet Studioframförande i samarbete med Kungl Teatern.
20.45 Om snask och gotthunger
21.10 Carmen Akt II
21.50 Krigsvinster En novell av Hjalmar Bergman Uppläsning av Stina Bergman
22.15 Nyheter och väderlek
22.35 —23.30 Dags för dans

Danska radioprogrammet fred.

6,00 och 7,00 nyheter, 7,35 grammofonmusik, 12,00 Odense stadsorkester spelar, 14,05 kvinnornas eftermiddagsprogram, 15,00—15,30 musik till arbetet, 16,00 Karen Meyer sjunger, 16,50 gammalt och nytt på grammofon, 17,10 danska sånger, 18,25 klassisk musik, 19,35 reportage, 20,05 Victor Cornelius spelar och sjunger. Andra programmet. 283 och 210 meter. 18,00 musik vid middagstid, 19,15 våra gamla orglar berättar 21,40 sånger till texter, 22,15—23,00 upptagelser från Köln.

Danska radioprogrammet lörd.

6,00 och 7,00 nyheter, 7,35 musik till arbetet, 12,00 middagskonsert, 13,35 grammofonmusik, 14,20 konsertsånger, 15,00 Ålborgs stadsorkester spelar, 18,00 Charlie Chaplin-filmmusik, 20,15 radions symfoniorkester spelar, 21,00 ett jätteroligt program av solister och ensembler samt underhållningsorkestern, 22,15—23,00 dansmusik. Andra programmet 283 och 210 meter. 18,20 grammofon, 19,15 jazzklubben, 21,00 orkesterns historia.

LÖRDAGEN DEN 13 NOV.

6.15 Vardagsmorgon. Därefter: Grammofonmusik.
6.30 Nyheter och väderlek. Därefter: Blandad underhållning.
7.00 Frukostklubben.
7.40 Morgonandakt. Monica Tauson-Hassler.
8.00—8.15 Nyheter och väderlek.
12.00 Klockspelet i Stadshustornet. Dagens dikt. Därefter: Stig Holm och Arvid Sundin spelar på två flyglar.
12.30 Nyheter och väderlek. Börsnoteringar. Därefter: Vilsam musik på grammofon.
12.55 Tidssignal.
13.00 Musikalisk underhållning.
14.05 Ett jaktäventyr ur »Slukad av Kinas drake» av A. H. Rasmussen. Uppläsning av Manne Grünberger.
14.35 Stockholms spelmanslag.
14.50 Lovisa Maria Hjelm. En släkthistoria.
15.10 Johann Sebastian Bach: Konsert d-moll för två violiner och stråkorkester. Solister: Andor Sagi och Gunnar Barter. Dir.: Sixten Ehrling. Inspelning från Konsertföreningen i Stockholm.
15.30 För de yngsta: Här kommer Kalle Stropp!
15.45 Konstserien i lyssnargrupp.
16.05 Kammarkonsert. Kyndelkvartetten. (I samarbete med Fylkingen.)
16.35 Italiensk lektion av fil. lic. Gösta Andersson.
17.00 Väderlek.
17.10 Turbinen. Framtidens bilmotor? Program av Erik Bergsten.
17.45 Tysk textrepetition.
17.50 Veckans löpsedel.
18.00 Helgmålsringning från Ljuders kyrka i Småland.
18.10 Grammofonmagasinet.
18.55 Meddelanden.
19.00 Nyheter och väderlek. Dagens eko.
19.30 Sittinitti minuter med Lennart Hyland. Manuskript: Astrid Lindgren, Pekka Langer och Allan Eriksson. Regi: Elsa Olenius, Allan Schulman och Stig Olin.
21.00 Carmen. Opéra-comique i 4 akter av Georges Bizet. (Originalversion.) Akt III. Texten efter Prosper Merimées novell av Meilhac och Halévy. Översättning och bearbetning av Axel Strindberg. Regissör: Göran Gentele. Kormästare: Arne Sunnegårdh. Dir.: Sixten Ehrling. Personer: Carmen — Kerstin Meyer; Don José — Arne Hendriksen; Escamillo — Sigurd Björling; Micaëla — Elisabeth Söderström; Frasquita — Busk Margit Jonsson; Dancaïre — Erik Sundquist; Remendado — Olle Sivall. Operakören och Hovkapellet. Studioframförande i samarbete med Kungl. Teatern.
21.30 Vita fläckar på kartan. Nils Ambolt, Sten Bergman och Gösta Liljequist berättar.
21.55 Carmen. Akt IV.
22.30—24.00 Musik till midnatt. Elvagäst: Tony Bennett. (Grammofon.)

Skytte

SYDHALLANDS SKYTTEKRETS

Prislista från fältskjutningen i Fågelsång den 7/11.

Mästarklassen.

1.	Roland Niklasson H	24 tr.
2.	Olle Wilhelmsson L	23 „
3.	Einar Persson Kn	21 „
4.	Arne Larsson L	21 „
5.	Folke Hansson S	19 „
6.	Torsten Broberg L	19 „
7.	Gothard Nilson Kn	18 „

Högre klassen.

1.	Gunnar Fritsson L	18 tr.
2.	Göte Ivansson S	17 „
3.	Yngve Jönsson Kn	15 „
4.	Kjell Svensson S	15 „
5.	Nils Jansson S	13 „
6	Erik Gunnarsson S	11 „
7.	Gunnar Isaksson S	11 „
8.	Rune Jansson S	11 „

Veterankl.

1.	Hilmer Johansson S	16 tr.
2.	Aron Persson S	14 „

Lägre II kl.

1.	Leif Filipsson S	17 „
2.	Harald Jönsson L	14 „
3.	Oskar Johansson S	14 „
4.	Sten Hansson S	13 „
5.	Göte Hansson S	10 „

Lägre I kl.

1.	Åke Gunnarsson S	15 „
2.	Stig Nilsson L	13 „
3.	Tore Sjunnesson S	9 „
4.	Robert Rudinsson S	8 „
5.	Frank Martinsson S	8 „
6.	Karl O. Andersson L	8 „

Tävling B Mästarkl.

1.	Olle Wilhelmsson L	20 tr.
2.	Roland Niklasson H	19 „
3.	Gothard Nilsson Kn	16 „
4.	Einar Persson Kn	15 „
5.	Folke Hansson S	15 „

Högre kl.

1.	Gunnar Fritzon L	16 tr.
2.	Yngve Jönsson Kn	13 „
3.	Göte Ivansson S	12 „
4.	Kjell Svensson S	12 „
5.	Nils Jansson S	9 „
6.	Arthur Nilsson S	8 „
7.	Karl E. Johansson S	8 „

smakfull utformning
teknisk fulländning
Med två viktiga punkter för ögonen skapas varje KUNGS
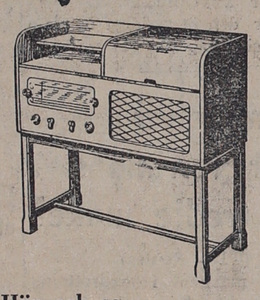
Hör och se hos Er radiohandlare
604 ALG-allström
654 VLG-växelström
Normal/riktpris exkl. verk
635:—
KUNGS Radio
GÖTEBORG Stockholm Malmö

Laholms Radioaffär
Tel. 555 Laholm Tel. 555

Växtorps Radio- & Elaffär
Tel. 127 Växtorp Tel. 127

ALLAN KÄMPE

FILIP och MAJKEN

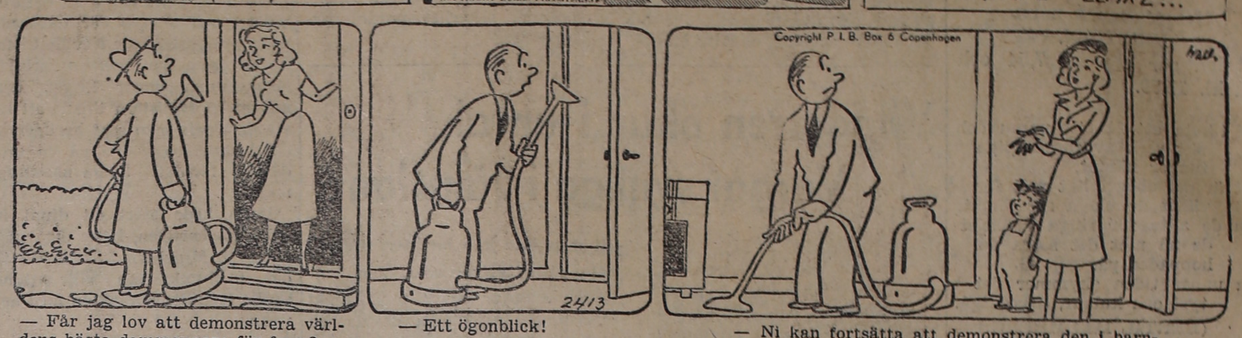

— Får jag lov att demonstrera världens bästa dammsugare för frun?

— Ett ögonblick!

— Ni kan fortsätta att demonstrera den i barnkammaren sedan, jag ska bara kila ett par ärenden under tiden. Min lille son kan släppa ut er när ni är färdig, inte sant Klas?

OLLI

NALLE PELLE PING

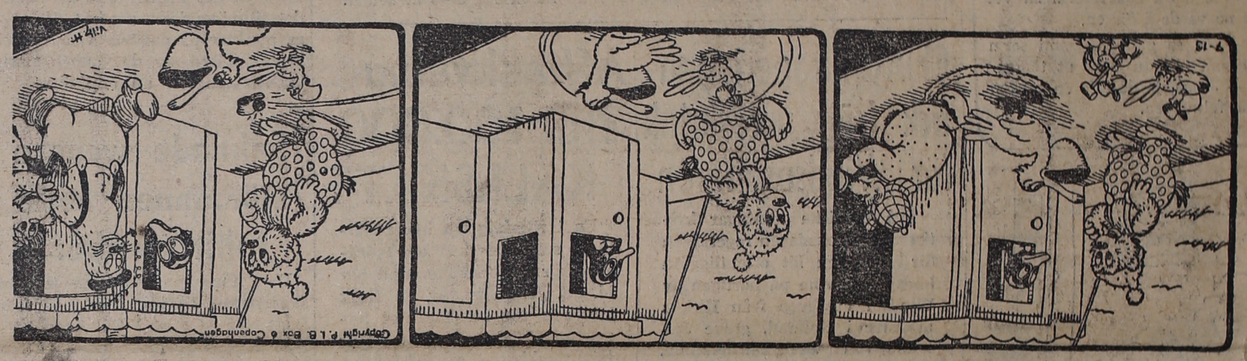

— Synd, att man aldrig har talat med en professor förut. Jag förstod inte vad han menade. Var det en mojsengojs eller var det en gojsenmojs han sa, det mystiska var?

— Då vi inte har ett lexikon, måste vi tänka i stället. Vad är en mojsengoja för något? Är det något som kan ätas eller något man bara ser på — eller — hjälp mej, kära vänner med att tänka!

— Å, där kommer han med den käre Sälle. Om han har trott, att han ska vara med i jakten, har han valt en fel tidpunkt — han sover ännu!

Veterankl.

1.	Hilmer Johansson S	12 tr.
2	Aron Persson S	9 tr.

Lägre II kl.

1.	Leif Filipsson S	14 tr.
2.	Harald Jönsson L	12 „
3.	Sten Hansson S	12 „
4.	Oskar Johansson S	11 „

Lägre I kl.

1.	Åke Gunnarsson S	13 tr.
2.	Stig Nilsson L	9 „
3.	Karl O. Andersson L	8 „
4.	Robert Rudinsson S	7 „
5.	Bonde Karlsson H	7 „

Tävling C mästarkl.

1.	Roland Niklasson H	6/18
2.	Olle Wilhelmsson L	6/15
3.	Arne Larsson L	5/17
4.	Alf Nilsson Kn	5/13
5.	Gothard Nilsson Kn	4/11
6.	Wilh. Larsson Kn	4/11
7.	Torsten Broberg L	4/10

Högre kl.

1.	Göte Ivansson S	6/12
2.	Sten Nilsson S	4/12
3.	Kjell Svensson S	3/10
4.	Artur Nilsson S	3/8
5.	Göte R. Johansson Kn	3/6
6.	Gunnar Isaksson S	2/8
7.	Karl E. Johansson S	2/6

Lägre II

1.	Sten Hansson S	4/12
2.	Thure Andersson Kn	4/7
3.	Adolv Karlsson S	2/4

Veterankl.

1.	Fritz Jansson Kn	3/11
2.	Hilmer Johansson S	3/10
3.	Aron Persson S	3/8

Lägre I kl.

1.	Åke Gunnarsson S	3/9
2.	Tore Sjunnesson S	2/6
3.	Karl O. Andersson L	2/5
4.	Stig Nilsson L	2/2

Medelträff var för M.-kl. 16 tr. Högre kl. 11, Veteran 10, Lägre II kl. 10, Lägre I kl. 7.

BRIDGE

Veinge bridgeklubb

spelade i tisdags sista omgången i sina klubbmästerskap. Segrare blev — trots en medelmåttig slutomgång 115 p. — Anna Lisa och K. Johan Karlsson. De tre första paren tilldelades priser.

Kvällens resultat:

1) Yngve Jönsson/Bruno Fritzon 138 p., 2) Linnea Eriksson/Karl Persson 126, 3) och 4) Åke Larsson/Kuno Nilsson och Arne Danielsson/Rut Danielsson 125.

Sammanlagt:

1) Anna Lisa och Karl Johan Karlsson, 657 p., 2) Yngve Jönsson/Bruno Fritzon 548, 3) Linnea Eriksson/Karl Persson 531.

Ett ord på vägen

Allt står väl rätt till med dig? Hon svarade: Ja.

Vi hava samma trons Ande. Såsom tuktade, men likväl icke till döds, såsom bedrövade, men dock alltid glada, såsom fattiga, medan vi dock göra många rika, såsom utblottade på allt, men likväl ägande allt.

Vi äro på allt sätt i trångmål, dock icke utan utväg; vi äro rådvilla, dock icke rådlösa; vi äro förföljda, dock icke givna till spillo; vi äro slagna till marken, dock icke förlorade. Alltid bära vi Jesu dödsmärken på vår kropp, för att också Jesu liv skall bliva uppenbarat i vår kropp. Därför fälla vi icke modet; om ock vår utvärtes människa förgås, så förnyas likväl vår invärtes människa dag efter dag. Ty vår bedrövelse, som varar ett ögonblick och väger föga, bereder åt oss i översvinnligen rikt mått en härlighet, som väger översvinnligen tungt och varar i evighet — åt oss som icke hava till ögonmärke de ting, som synas, utan dem som icke synas; ty de ting, som synas, de vara allenast en tid, men de som icke synas, de vara i evighet.

Min älskade, jag önskar, att det i allt må stå väl till med dig och att du må vara vid god hälsa, såsom det ock står väl till med din själ.

Växtorp

En familjefest

kommer enligt annons att anordnas i Växtorps bygdegård på lördag kväll. Programmet upptar bl. a. teater av Växtorps SLU, sång och musik samt kaffeservering. Alla medlemmar i bondeorganisationerna hälsas välkomna.

NYTT LIV

Av EMILIE LORING

(57)

— Inte så länge jag är i det här huset. När jag väl är uppe på mitt rum i kväll kommer jag inte att lämna det. Jag skulle inte våga. Så lika som de två dussin dörrarna är i övre våningen, så är jag rädd att jag skulle kunna gå in i fel rum.

— Ni har rätt, mr Sanders. Jag har ofta tänkt att de borde numreras, instämde madame Steele överraskande vänligt. Men nummer smakar alltför mycket hotell. Jag kunde inte förmå mig till det.

— — —

"Planeterna stod lyssnande på fästet" — hur ofta hade hon inte hört sin far citera det vackra stycket ur "Det förlorade paradiset". tänkte Linda, när hon vid midnatt satt i sin säng och såg ut på det stycke himmel, som hon kunde se genom det öppna fönstret.

Lyssnande till vad? Säkert inte till bekymren och hjärtklappningen hos en sådan atom som hon. Hjärtklappning var ett för svagt ord för att beskriva hennes känslor när hon tänkte på Greg Merton. "Kärleken finns alltid", hade madame Steele sagt. Förde den alltid med sig denna outhärdliga oro? Hon hade också sagt att en mans sätt mot en kvinna inte förändrats. Hon kom ihåg Keiths röst när han sagt: "Jag skulle mycket hellre vilja att du avgudar mig". Hon hade känt att det saknats något i rösten, men hade trott att den känslan berodde på hennes gammalmodiga idéer om hur kärleken borde vara. När allt kom omkring så kanske det inte var kärlek han hyst till henne. Hon erinrade sig Gregs kärva tonfall när han sagt den dä[illegible] på värdshuset: "Nog vill jag ha er. Men inte som sekreterare".

Sedan dess hade alltsammans gått i kras dem emellan. Trodde han fortfarande att hon var här för att utöva inflytande på madame Steele till förmån för Keith? Var var han nu? Kyrkklockorna ringde igen. Klockspelet som madame Steele skänkt till församlingskyrkan som ett minne av kriget ringde in julen.

Hon lyssnade med tårar i ögonen tills det sista ackordet dött bort. Så tyst och stilla världen tycktes vara sedan klockklangen tystnat. Inte ett ljud vare sig ute eller inne. Vad var det? Dörren till budoaren öppnades. Det kunde väl inte vara —

Bara hennes hjärta inte ville bulta så vilt. Även om hon inte kunde höra något, så kunde hon i alla fall se ett svagt ljussken i det andra rummet. Var det madame Steeles inbrottstjuv som kommit tillbaka?

Hon höll andan av rädsla att göra sig hörd och svingade sig ur sängen. Hon ställde sig på golvet och väntade. Om någon letade efter juveler, skulle han få sitt livs missräkning när han fick se hennes samling. Ljuset slocknade. Tystnad. Väntade inkräktaren för att vara säker på att ingen hört honom?

Hon ansträngde sina öron till det yttersta och bet ihop läpparna mellan tänderna för att lugna dem, medan hon försiktigt, centimeter för centimeter öppnade lådan i nattduksbordet och tog fram en revolver. Barfota smög hon sig fram mot tröskeln. Hon kunde se en mörk skepnad som rörde sig mot dörren. Hennes rädsla försvann. Hon vred om den elektriska knappen. Rummet flödade i ljus. Gestalten, som stod med ryggen mot henne, stelnade till.

— Knackade ni. Det gör man här, ser ni, sade hon obesvärat.

Mannen snurrade runt.

— Keith! Keith! viskade hon, som om hon inte trott sina ögon.

XXV.

Det plötsliga skarpa ljuset avslöjade obarmhärtigt hur blek den häpne mannen var, det lyste på silverbandet som Linda hade om håret och på den svagt rosa nagelpolityren på hennes bara fötter, den lyste på hennes blåa sidenpyjamas — och på den blanka revolvern som hon tappat i golvet.

— Keith! viskade hon. Keith!

Färgen återvände till hans ansikte. Han sänkte axlarna, skrattade dämpat och viskade:

— Herre Gud, Linda, vad du skrämde mig. Jag trodde jag var i mitt eget rum, upptäckte misstaget och höll på att smyga mig ut när du tände ljuset. Jag talade om där nere att jag nästan kunde svära på att jag skulle ta fel dörr, inte sant. Och här ser du.

— Har du för vana att gå in i eget rum med en ficklampa i handen, när du är gäst i ett hus?

— Jag går aldrig utan någonstans.

Han lade handen på hennes axel.

— Du är underbar i den där klädseln och redan förut var du tillräckligt söt för att kunna göra en man tokig.

Hon skakade av sig hans hand. Hans läppar log men hans ögon var vassa som värjor.

— Håll tyst med komplimangerna, Keith. Lämna rummet ögon —

Orden fastnade i strupen på henne, när hon genom det öppna fönstret i sovrummet hörde knarrande steg i snön. Greg! Det var Greg som kom! Tänk om han mötte Keith när han kom ut ur hennes rum?

— Ögonblickligen! viskade hon. Ge dig i väg! Fort!

— Och om jag inte går?

— Då går jag.

Hon öppnade dörren. Någon gick tvärs över det stenlagda golvet nere i hallen, någon som gick med lätta steg. Greg! Hon drog sig hastigt tillbaka och stängde dörren.

— Vänta! viskade hon. Gå inte ännu.

— Men nu vll jag gå.

Hans leende var sardoniskt. Hån lade sin hand över hennes på dörrhandtaget, smög sig ut och stängde dörren bakom sig. Med örat tryckt intill nyckelhålet hörde Linda honom säga med låg röst

— Förbaskat! Jag gjorde det i alla fall, Merton.

— Gjorde vad?

— Drullade in i fel rum. Jag vet inte vems det är. Lyckligtvis väckte jag inte dem som bor där.

— Om jag får veta i morgon bittida att du har ljugit, Sanders, så kommer jag att slå s[illegible] vartenda ben i kroppen på dig. Gå dig iväg. Jag väntar här, så att jag kan försäkra mig om att du inte tar fel rum den här gången också.

— Du är inte frisk, Merton. Har du druckit för mycket? Ja, ja, jag skall gå.

— Raska på!

Linda hade inte trott att ord som viskats fram kunde vara så hårda, så fyllda av förbittring. Greg visste att det var hennes rum som Keith "drullat in" i. Skulle han höra om hon rörde sig? Kunde han se ljuset?

Hon smög på tå fram till revolvern och tog upp den. Så släckte hon ljuset, kröp i säng och slöt ögonen. Höll andan. Lyssnade. Hörde bara knastrandet från frusna trädgrenar. Vad tänkte Greg? Att Keith kommit på en invit från henne? Han kunde inte, han fick inte tro det, han —

(Forts)