LAHOLMS TIDNING

N:R 266. ARG. 23. Laholms Tidnings Tryckeri, Laholm. ONSDAGEN DEN 17 NOVEMBER 1954 Ansvarig utgivare: J. B. Bengtsson. Lösnummer 20 öre.

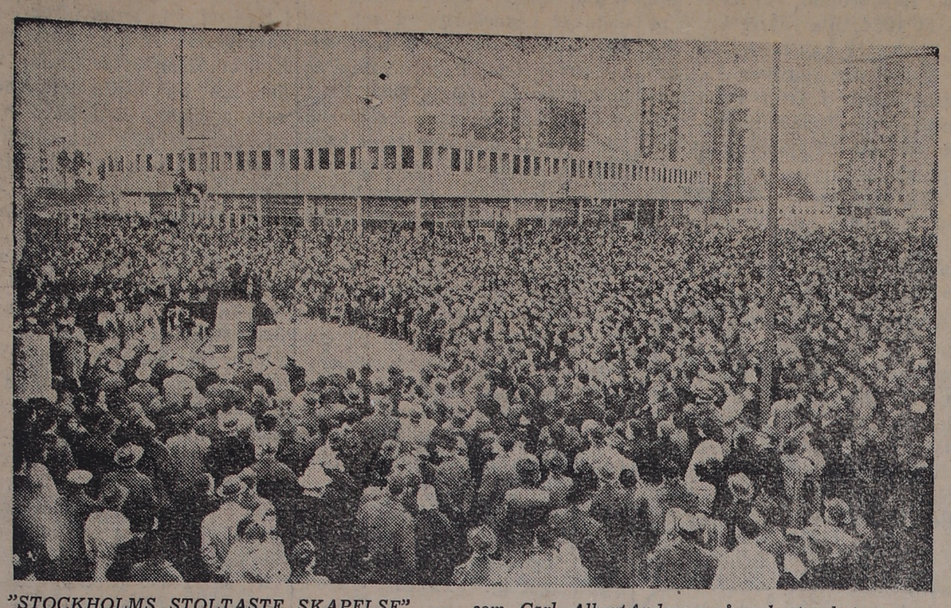

"STOCKHOLMS STOLTASTE SKAPELSE" — som Carl AlbertAnderson så vackert sade i sitt invigningstal i Vällingby — invigdes på söndagen, och publik saknades inte: Över 100,000 personer befann sig i Vällingby på invigningsdagen, varom den här bilden kan ge en föreställning: Det var trångt på torget i Vällingby centrum då Carl Albert Anderson högtidstalade.

Uppror hotar Nordafrika Terrorvågen når Marocko

PARIS. (TT — Reuter)

Det jäser i hela franska Nordafrika — till meddelanden av våldsdåd i Algeriet och Tunisien kommer nu också oroande rapporter om strejker och demonstrationer i Marocko. I Casablanca har det nationalistiska Istiqal-partiet uppmanat alla arbetare att inleda en tre dagar lång strejk på torsdag — detta för att fira årsdagen av förre sultanen Mohammed Ben Yussefs makttillträde. Ben avsattes i augusti förra året av fransmännen för sina föregivna nationalistiska sympatier och lever nu i landsflykt på Madagaskar.

Tusentals flygblad har delats ut i Casablanca och andra städer i vilka butiksinnehavarna hotas med stränga efterräkningar om de inte slår igen sina affärer under tre dagar.

Generalpresident Francois Lacoste överlade på tisdagen med militär- och polismyndigheterna beträffande de omfattande säkerhetsåtgärder som skall vidtas för att möta eventuella demonstrationer. Polismän i stålhjälmar utposteras på kritiska punkter i städerna.

Frånsett enstaka fall av bombattentat, skottlossning och mordbrand har det på det hela taget varit lugnt i Marocko sedan i augusti då agitationen för den avsatte sultanens återvändande till makten flammade upp ett slag.

I Algeriet där stora styrkor franska trupper med fallskärmsjägare i spetsen försöker spåra upp rebellerna i de otillgängliga Aures-bergen har de upproriska börjat tillämpa en ny anfallsmetod.

Uniformerade och väl beväpnade styrkor av rebeller skär systematiskt av alla telefonkommunikationer och blockerar bergsvägarna så att den franska framryckningen fördröjs. I syfte att hindra dessa blixtaktioner har prefekten i departementet Constantine utfärdat förbud mot alla slags fordonstrafik mellan klockan 17 och daggryningen. Fransmännen uppger att de kommer att förlägga trupper till varje by för att skydda civilbefolkningen mot terroristerna. Detta tycks emellertid inte lugna nybyggarna som börjat övrg sina jordbruk och fly in till Batna och andra väl försvarad städer.

Två franska divisioner som satts in mot Fellagherna-terroristerna — uppgavs på tisdagen ha intensifierat sina aktioner och under de senaste två dygnen lär 40 banditer ha stupat och 26 tagits till fånga.

Ett par nationalistiska tidningar i Tunis publicerade på tisdagen ett uttalande av det nationalistiska Neo-Destour-partiets ledare Habib Bourghiba som för närvarande vistas under polisuppsikt i Frankrike. I artikeln hävdas at de pågående förhandlingarna om självständighet för Tunisien endast är ett indirekt steg på vägen mot oavhängighet. Förhandlingarna om den utlovade självständigheten har vidare kommit i ett ogynnsamt läge sedan Neo-Destour-partiet vägrat att stödja de franska åtgärderna mot Fellagherna. Partiet som är väl företrätt i den tunisiska regeringen har föreslagit en vapenvila i striden för att försöka få terroristerna att inställa fientligheterna.

Trafiknytt: Kattögon på UNGARNA

STOCKHOLM. (TT)

Barnkläder med reflexmaterial, som redan vid tillverkningen satts på plaggen, är en nyhet som Motormännens Riksförbund hoppas mycket på för att nedbringa antalet trafikolyckor på gator och vägar. Lösa reflekterande knappar, skärp o. d. har funnits i marknaden sedan lång tid tillbaka, men folk har inte köpt sådana saker för att sätta på barnkläderna. Vid en demonstration på tisdagen vid Sjöhistoriska muséet demonstrerades färdiga barnkläder med reflekterande knappar på ett tiotal "barnmannekänger". De fosforlikt lysande knapparna lyste på långt avstånd.

NAGUIB STÖRTAD. General Mohammed Naguib har avsatts från sin post som Egyptens president och fråntagits alla sina övriga ämbeten och befattningar genom ett beslut som på söndagen fattades vid ett gemensamt sammanträde med regeringen och det revolutionära officersrådet i Kairo.

Nordvästpassagen ett faktum

Vikingarna har uppfyllt flera generationers dröm

LOS ANGELES. (TT:s UTSÄN DE)

Kl 23,20 på tisdagskvällen svens ktid landade "Helge Viking" i Los Angeles och hade därmed slutfört den första reguljära flygningen längs polarrouten i västlig riktning.

Planet som var framme i mycket god tid, kretsade runt flygplatsen i 35 minuter för att mottagningskommittén skulle hinna samlas.

Här är det ännu tidig eftermiddag — vi måste ställa tillbaka våra klockor hela nio timmar så att de nu visar 14,20. Och det ligger många, långa programpunkter framför oss innan det blir tid att krypa till kojs. Efter mottagningshögtidligheten på flygplatsen, där passagerarna välkomnas av officiella representanter för staden, avtäcker prins Axel en minnessten av grönländsk marmor som är en gåva från SAS till Los Angeles. Sedan bär det av till Ambassador Hotel, där stadens handelskammare tar emot pressen kl 17 (kl 2 på natten, svensk tid).

Så ger generalmajor Ralph Cousins bankett för hedersgästerna kl 20 (kl 5 på onsdagsmorgonen svensk tid) medan press- och radiomännen av SAS är inbjudna till middag på restaurang "Moulin Rouge". Den diner som Mary Pickford skulle ha gett i sitt hollywood-hem "Pickfair" har måst inställas.

Royal Viking i Köpenhamn efter prickfri POLFLYKT

Kl 9.19, 17 min. före utsatt tid, landade Leif Viking, omdöpt till Royal Viking, på Kastrup i strålande väder. Några minuter senare rullade det glänsande planet som vackert avtecknade sig mot det solbelysta sundet fram till mottagningshangaren, där omkring 200 personer hälsade resenärerna välkomna lika hjärtligtt som informellt.

Den första som visade sig i kabindörren var SAS:s svenske presschef Gunnar Knutsson, som hälsades med stort jubel. Därefter kom tre amerikanska fotografer, som mötte härskaren av mötande kolleger med att lyfta sina kameror mot dem, och därefter vidtog ett ivrigt fotograferande från ömse håll. Sedan bereddes plats för hedersgästerna. Den förste som steg ned från trappan var Kaliforniens vice guvernör Harold Powers, axelbred, brunbränd och utan överrock. Han följdes av Los Angeles borgmästare Norris Poulsen, Kanadas transportminister George Marler, den danskfödde filmskådespelaren Jean Hersholt, som gjorde om tricket att fotografera fotograferna, samt Walter Pidgeon, lugn och leende. Därefter följde fru Powesr och fru Poulson, som presenterades rosenbuketter av SAS. Walter Pidgeon fick av ett filmbolag en bukett vita och röda nejlikor.

Tage och Hedtoft bytte vänsterskor över Nordpolen

Färden har varit fullkomligt händelselös, men det är väl att ge högsta möjliga betyg åt dem som har ansvaret för premiärflygningen, sade Sven Jerring i en kortvågsrapport från Winnepeg till radioekot på tisdagskvällen.

Natten har varit mycket lång, men det beror ju på att vi flugit med mörkret. Först kl 13,30 svensk tid såg vi dagen gry över Hudson bay i Kanada. På flygbasen Söndre Strömfjord, där planet landade kl 5,45 var det fjorton grader kallt.

På morgonen, när vi vaknade inträffade det enda anmärkningsvärda under resan. När statsministrarna Erlander och Hedtoft kom in i pressrummet, främre kabinen, upptäckte de plötsligt att de råkat byta vänsterskor med varandra. Det får väl, sade hr Jerring, anses symboliskt för det nordiska samarbete, som är förutsättningen för den nya SAS-linjen.

Svenska gestapofrun fick STRAFFARBETE

KASSEL (TT — DPA)

Den 58-åriga svenskfödda Dagmar Imgart, som stått åtalad för angivareverksamhet för gestapos räkning under kriget, dömdes på tisdagen av jurydomstolen i Kassel till straffarbete i 1 år och 3 månader samt förlust av medborgerliga rättigheter i två år. Den tid hon har suttit i häkte — åtta månader — skall dock dras av strafftiden.

I domspremisserna heter det att Dagmar Ihgart blev gestapoagent 1941. Hon insattets på det "kyrkopolitiska" området och var också känd för SS' högsta ledning. Hon hade uppdrag både i Tyskland och utomlands och överlämnade muntliga och skriftliga rapporter. I detta sammanhang fick hon i början av 1942 kännedom om en plan som Una Sancta-rörelsens ledare, dr Metzger, hade gjort upp om en nyordning av Tyskland efter en seger för de allierade. Denna plan skulle genom en svensk biskop bringas till engelska kyrkoledares kännedom. På grund av fru Imgarts rapporter blev Metzger i fru Imgarts närvaro häktad av gestapo i sin våning i Berlin. Han blev senare dömd till döden och avrättad.

I utslaget fastslås att fru Imgart genom sina rapporter till gestapo förorsakat arresteringen av elva personer och att hon i ren egoism har bedrivit sin agentverksamhet blott för att tillfredsställa sin sjukliga maktlystnad. Moraliskt sett har hon i alla anständiga människors ögon dömt sig själv. Under hela processen har hon inte visat några tecken till ånger, och inga förmildrande omständigheter kan anföras, heter det.

Eden fick fredspris

HAAG. (TT — Reuter)

Den brittiske utrikesministern Eden har tilldelats Watelers fredspris för 1954, meddelar ledningen för Carnegiestiftelsen. Eden har tillerkänts priset som i år är 21,000 gulden, för sina "värdefulla insatser när det har gällt att främja samarbetet mellan Västeuropas stater och därmed världsfreden".

Priset grundades av den holländske bankdirektören J. G. D. Wateler, som avled 1927 och testamenterade sina pengar till Carnegiestiftelsen.

Prickskjutande salongsskyttar vådaskött vpl.

ÖSTERSUND (TT).

En allvarlig skjutolycka hände på tisdagen på Jämtlands fältjägares övningsområde i Östersund. En värpliktig, 20-årige Per Folke Norrman från Munkflohögen, blev vådaskjuten och så svårt skadad att hans tillstånd betecknas som ovisst.

Två ynglingar från staden, den ene 17 och den andre 20 år, hade vid middagstiden gått ut i skogen vid övningsområdet för att skjuta med ett salongsgevär. De tittade noga efter, om det fanns några människor i närheten, och då de fann sig ensamma, sköt de sammanlagt tre skott mot en tall. Ett av skotten bommade.

Norrman var tillsammans med en grupp värnpliktiga ute på övning och befann sig omkring 160 meter från pojkarna, då han träffades av kulan. Gruppen var skymd av träd och buskar, och det betecknas som ren olyckshändelse, att kulan kom att gå i riktning mot den.

Norrman fördes omedelbart till lasarettet, där han opererades. De skjutande ynglingarna har varit i förhör hos kriminalpolisen.

Sovjetmöte i november om rött säkerhetsblock

MOSKVA (TT — Reuter)

Sovjet och dess kommunistiska grannar kommer att hålla sitt eget möte om ett säkerhetsblock den 29 november i Moskva, ifall västsidan avvisar Sovjets inbjudan till en konferens om Europas säkerhet, säger man i diplomatiska kretsar i sojethuvudstaden.

Kommentatorerna i Sovjets tidningar tycks inte räkna med att västsidan skall tacka ja till Sovjets inbjudan. De antyder möjligheten av att många neutrala stater kanske vill vara med på en östmaktskonferens.

På diplomatiskt håll anser man att kommentarerna och tonen i sovjetpressen tyder på at Sovjetunionen är redo att i dramatisk form tillkännage att en östeuropeisk union har bildats och att Östtyskland skall återupprustas inom ramen för denna.

Sammankallandet av en konferens med kommuniststater i Moskva den 29 november och undertecknandet av "Moskva-överenskommelser" om ömsesidig säkerhet skulle ådagalägga Sovjets bestämda vägran att dryfta frågan med västmakterna så länge återupprustningen av Västtyskland fortsätter, anser man i diplomatiska kretsar.

Nu är det slut sa' trött Tarzan Greps med brodern i stulen bil

NORRTÄLJE (TT)

Tumba-Tarzan greps vid halv nio-tiden på tisdagsmorgonen i en stulen bil på Roslagsvägen vid Älkistan. I bilen befann sig också Tumba-Tarzans yngre bror Olle. De båda bröderna färdades i den stulna Vauxhall-bil vilken en brödutkörare meddelat polisen att han sett vid Brattby köra i riktning mot Stockholm. Flera radiobilar sändes ut för att möta Tarzan och vid Älkistan stoppades han definitivt.

Det var Rolf Johanssons, alltså Tumba-Tarzan, fru som under en vallning i slutet på förra veckan gav sådana upplysningar att man fann Tumba-Tarzans tältplats utanför Norrtälje.

Det var två solnapoliser som stoppade Tarzan och hans broder. Tarzan hade en pistol i ena byxfickan. Den var laddad med fullt magasin och hade dessutom ett skott i loppet. Pistolen var osäkrad. I fickan hade han också reservammunition. I bilen fanns det även en hel del stöldgods.

Vi hade fått order att köra ut och möta den stulna bilen, berättar konstapel Paulson vid solnapolisen. Jag och min kollega, konstapel Anders Östh låg och kröp över Stocksundsbron, när vi plötsligt fick se Tarzans bil bakom oss. Vi saktade in och det föreföll som om Tarzan gjorde detsamma med sin bil. Så stoppade vi och sprang ur vår bil och fram till Tarzans, då han ryckte upp dörren och sa: "Ja nu var det slut".

Båda bröderna var skäggiga, smutsiga och särskilt Tarzan föreföll nedtryckt, omtalar konstapel Paulson. Han var tydligen alldeles färdig.

Den pistol som Tarzan hade på sig visade sig senare vara stulen hos en överkonstapel, som har en sommarstuga i Lisma. Vid inbrottet där försvann också en del patroner.

Tumba-Tarzan har varit på fri fot sedan i början av juni, alltsedan has rymde från fångvårdskolonin Vångdalen, då han skulle överföras till en fångvårdsanstalt i Härnösand.

Tumba-Tarzons tidigare häktning står fast och Södertörns domsaga skall nu bestämma dag när åtalet skall väckas. Åtal är begärt till den 15 december, men frågan är om utredningen kommer att bli klar till dess.

LILLEBROR KOM FÖR ATT HJÄLPA STOREBROR?

Brodern Olle har anhållits. Frågan om hans häktning kommer man att ta ställning till längre fram. Han förklarar att man var på väg till Stockholm för att anmäla sig för polisen, men polisen tror snarare att bröderna var på väg till tumbatrakterna igen. Brodern, som på prov är ute från ett ungdomsfängelse, hade arbete i Stockholm till för omkirng tio dagar sedan, då han förenade sig med Rolf. I bilen förvarade de en hel del tjuvgods.

Langare "band om" motboken Fick ut femtiotre halvlitrar

GÖTEBORG. (TT)

Göteborgssystemet har hos polisen anmält 23 motboksinnehavare för förfalskning. Flera anmälningar väntas.

Motböckerna är i regel utfärdade med stämpelblad för tre år. Förfalskarna har rivit ut blad för första året, på vilka inköp redan instämplats, och efter manipulationer med häftningen av böckerna flyttat dit blad från följande år, varigenom de kunnat göra nya inköp för de månader de utrivna bladen avsett. För att inte bli avslöjade har en del systemkunder förstört sina motböcker och anmält att de förlorat, fått nya och fortsatt sina manipulationer.

En av de anmälda lyckades att på två månader få ut sammanlagt 53 halvlitrar innan han avslöjades. En del av spriten synes ha sålts på "svarta börsen" på Järntorget och på andra langarställen.

Hos polisen bestrider de anmälda att de gjort sig skyldiga till något brottsligt. Motboken är inte någon förfalskningsbar handling, anser de. Ingen har lidit någon skada av manipulationerna och "staten har fått sitt". Systemet och polisen hävdar en motsatt uppfattning. Motboken utgör ett "bevismedel" och även om skada inte uppstår är dessa förfalskningar straffbara.

Den omkomne i Kungsbacka var göteborgare

KUNGSBACKA (TT).

Den man som på måndagskvällen överkördes och dödades av norrgående snälltåget på bangården i Kungsbacka var kommunalarbetare John Harald Börjesson, Lotsgatan 3, Göteborg. Han var född 1900 och ogift.

DULLES:

Kinainvasion på Formosa betyder krig med USA

WASHINGTON. (TT — Reuter)

Om de kinesiska kommunisterna i handling söker omsätta sin nyligen deklarerade avsikt att erövra Formosa kommer det att medföra fientligheter med Förenta Staterna, sade utrikesminister Dulles på tisdagen.

Detta var anledningen till att han på ett sammanträde med latinamerikanska diplomater i New York på måndagen hade sagt att de kinesiska kommunisternas avsikter i fråga om Formosa utgjorde ett mörkt moln vid horisonten, påpekade han vid en presskonferens. Han tillade att han inte förutsade någon ökad fientlig aktivitet i Formosa-området.

Dulles vägrade att uttala sig om huruvida ett kinesiskt kommunistangrepp på Tachen-öarna 320 kilometer norr om Formosa skulle betraktas som ett angrepp på själva Formosa. Det berodde på en mängd omständigheter, sade han men ville inte gå in på frågan om under vilka omständigheter USA kunde bli invecklat i försvaret av Tachen-öarna. Han kunde inte yttra sig därom utan att avslöja militära hemligheter.

På en fråga om han betraktade Tachen-öarna som en del av Formosa svarade Dulles nej men tillade att det var tänkbart att de kunde komma att spela en roll vid försvaret av Formosa.

Mildare

Landdistrikt: Småningom omslag till västlig eller nordvästlig måttlig vind, som tillfälligt ökar vid Kusten. Delvis uppklarnande och under dagen uppehållsväder. Nagot mildare.

Allmänna utsikter för torsdagen: Vind omkring nordväst eller väst. Uppehållsväder. I stort sett oförändrad temperatur.

Sjödistrikt: Omslag till nordvästlig bris ökande till styv eller möjligen hård bris. God sikt eller efter kand siktförbättring.

Laholms Tidning
Smedjegatan, Laholm
Redaktör: GUSTAF BERTLAND

Daglig nyhets- och annonsorgan för Laholms stad och södra Halland, Markaryd samt angränsande delar av sydvästra Småland och nordvästra Skåne.

Telefoner:
Redaktionen 300
Redaktör G. Bertlands bostad 199
Expeditionen och annonskontoret 299
Annonschef Axel Larssons bostad anknytning 299

Annonspriser:
Före text 28 öre pr mm.
Textsida 30 „ „ „
Särsk. begärd placering å textsida 32 öre pr mm.

Dödsfall

†

IDA EK
* 15/5 1866

har i dag stilla avlidit sörjd och saknad av oss och vänner.

Laholm den 15 nov. 1954

SLÄKTINGARNA

För de, som önska hedra den bortgångna meddelas, att jordfästningen äger rum fredagen den 18 nov. kl. 14. Samling i kapellet. Efter akten middag å Nilssons pensionat. Bjudes endast på detta sätt.

†

Vår kära moster och faster

Emma Jakobsson

har i dag lämnat oss i sitt 84:de levnadsår, sörjd och i tacksamt minne bevarad.

Knäred den 15 nov. 1954

SYSKONBARNEN

Sorg-Hattar och Slöjor
i ett förnämt och värdigt utförande.
Ekwalls Eftr.
LAHOLM
SPECIALAFFÄREN I HATTAR OCH MÖSSOR
Tel. 566 Laholm.

Andréns Begravningsbyrå
KISTOR och SVEPNINGAR
Allt ombesörjes.
Stortorget, Laholm Tel. 69.
Sommarb. Mellbystr. Tel. 69.

BRÖD. SVENSSONS BEGRAVNINGSBYRÅ
ombesörjer allt vid dödsfall.
LIKBIL TILLHANDAHALLES
Gamlebytorg 5, Laholm.
Tel. 703 Laholm och 68 Vallberga.

VID DÖDSFALL
Vänd Eder till
Veinge Begravningsbyrå
Kransar, Buketter, Svepningar och Kistor
till ortens lägsta priser.
Blomsterförmedling till in- och utlandet.
Hämtning från dödsorten ombesörjes.
Veinge Möbelaffär. Tel. 61

SIGFR. CARLSSONS BEGRAVNINGSBYRA
Kistor med tillbehör.
Ombesörjer allt.
Likbil.
Tel. 36 - Knäred.

Nyheter i Tapeter inkomna
Ett större lagerparti av tapeter i fullt moderna mönster utsäljes till mycket billiga priser.
S. L. MAGNUSSON
Åvalla, Örkelljunga. Tel. 181 Drakabygget.

REALISATION
Ett parti filtar och täcken, kuddar och madrasser utsäljes till fabulöst låga priser. Lakansväv, prima och felaktig, till låga priser. Passa på detta enastående tillfälle.
BERGEBÄCKS, Örkelljunga
(Hjelmsjö). Tel. 716.

Lämna in Eder mc, moped eller cykel
nu för översyn och renovering så slipper Ni att vara utan den någon längre tid.
Mc-, moped- och cykelservice.
Assar Jönsson,
Tel. 92 SKOTTORP Tel. 92

Hishult—Knäred—Våxtorp
Danskafton i Godtemplarlokalen i Våxtorp fredag 19/11 kl. 19.30. Föredrag av red. Aage Heinberg om: Dansk lune och svensk stilfullhet. Film. Kaffe. Intr. 1 kr., barn 50 öre.
FÖRENINGEN NORDEN.

Laholms stads SLKF-avd.
inbjuder alla, tillhörande bondeorganisationerna, till familjefest med enkel supé i Ysby bygdegård lördagen den 20 nov. 1954 kl. 19. Sång, musik och dans. Pris pr person 6 kr., barn under 12 år halva priset. Anmälan om deltagande, som är bindande, lämnas senast torsdagen den 18 nov. till tel. 865 Laholm. Välkomna!
Kommitterade.

Ett hjärtligt tack
till brandkårer samt övriga, som voro behjälpliga med släckningsarbetet vid branden hos oss.
Dagny o. Gösta Björnberg
Sofielund.

Skjutvarning
Skjutning med skarp amm. äger rum i Svenshult söndagen den 21 nov. 1954 kl 09,00—14,00 å marker tillhöriga lantbr. Edvin Josefsson och Gotthard Nilsson i Svenshult. Allmänheten varnas för att beträda ovannämnda marker under den tid skjutningen pågår.
Skyttarna samlas hos Gotth. Nilsson mellan 9—11.
Knäreds Skyttegille.

Skog å rot
i Hishults boställsskog genom auktion tisd. 23/11 1954 kl. 13, (samling vid Ågardts affär). Sex poster tillsammans 205 kbm. Vidare besked erhålles pr tel. Hishult 18.
Kyrkorådet.

Sällskapet Laholms Jultomtar
avhåller sitt ord. årsmöte å Rådhuset måndagen den 22 nov. kl. 18.
Styrelsen.

Till salu
Citroën 46
lilla modellen, nylackerad, nyklädd. Prima däck och värme och i övrigt i bra skick, säljes mycket billigt. Motorcykel kan lämnas som dellikvid.
BILFIRMA
BERTIL JOHNSON.
Tel. 785 - Laholm.

Volvo PV 51
modell 37, nyrenoverad motor, 5 nya däck, säljes mycket billigt. Tel. 716 Örkelljunga.

Äpple
till salu. Billiga priser.
Ring 81 Mellbystrand.

Du kan rädda ett barn åt framtiden!
RÄDDA BARNENS HÖST-KAMPANJ.
Postgiro 900 100

AK INTE MED den som druckit sprit.

KNÄRED
MÅLA SJÄLV
Färg, penslar och goda råd i
KLANGS FÄRG
Tel. 54 Knäred

Herr-, Dam- och Barnunderkläder
i förstklassiga kvalitéer och gott urval i
Bosättningsaffären
Albert E. Johansson
Tel. 160 Knäred

VOLVO T 24 för hårda tag i svår terräng

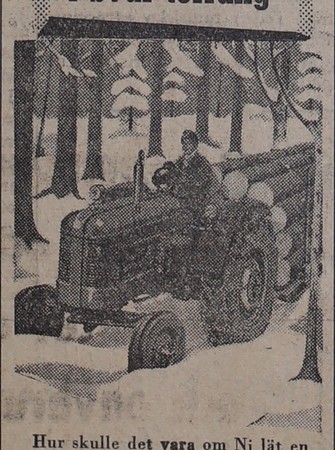

Hur skulle det vara om Ni lät en Volvo-traktor ta hand om grovjobbet i skogen i vinter? Volvo T 24—25 är gjord för att klara det!

VOLVO

Broschyr, prisuppgift och övriga upplysningar kan erhållas å närmaste LANTMANNAFÖRENING eller från oss
Centralföreningen
Falkenberg

Fyller någon år
i Er vänkrets eller har någon annan en högtidsdag? Skriv då några personliga rader om honom eller henne och sänd dem till Laholms Tidning. Ni kan kan också lämna uppgifterna per telefon.

Etylenglykol
Kylarvätska för traktorer och bilar hemkommen
LAHOLMSORTENS LANTMANNAFÖRENING
Tel. 25 o. 425

Att hyra
Garage
hyresledigt Tel. 475 Laholm.

Önskas hyra
Möbl. rum
med eller utan kokmöjligheter önskas hyra den 1 dec. Svar t. "Kvinnlig hyresgäst", Laholms Tidning.

LT
DEN 17 NOVEMBER

"För att lugna befolkningen i Tving"

"För att lugna befolkningen i Tving, som hört talas om att 100 väl kvalificerade studenter av platsbrist utestängts från nybörjarundervisningen vid de naturvetenskapliga institutionerna, försäkrade ecklesiastikministern i ett tal den 20 mars, att det extra anslag han begärt av riksdagen för budgetåret 1954/55 jämte det s. k. krisanslaget för folkskollärarnas vidareutbildning kunde "tas i anspråk för extra kurser vid universiteten i en sådan omfattning, att inga studerande skall behöva avvisas från den akademiska undervisningen", skriver SACO-tidningen, som emellertid måste konstatera att utvecklingen blivit en annan än den av hr Persson i Skabersjö skisserade: I höst har inte 100 utan 200 studenter blivit avvisade."

Ovanstående uttalande återger vi närmast efter Svenska Dagbladet (h). Läsaren torde observera inledningen. Tydligt är att SACO-tidningen (SACO = Sveriges akademikers centralorganisation) därmed vill ironisera dels över det dumma folket i Tving och dels över att ecklesiastikministern med dem talar om sådana saker universitets- och högskoleutbildning. För vår del tror vi inte, att folket i Tving är dummare än på andra håll. De följer säkert med i politiken lika mycket som andra medborgare. Samtidigt vill vi beklaga den lärdomshögfärd som kommer till uttryck SACO-tidningens omnämnande av befolkningen i Tving: "Vad har dessa enkla människor att göra med vår fina kultur", är en tanke, som man kan läsa mellan raderna. Denna kultur är inte för vem som helst."

Vi tillåter oss att påpeka, att ecklesiastikminister Persson uppenbarligen har en helt annan inställning till de människor, som bor i den blekingska socknen Tving. Han reser dit och talar med dem om en aktuell, kanske något politiserad kulturell fråga. Han anser inte, att de skall stå utanför den svenska kulturgemenskapen. I o. med att han talar om dessa saker med dem, omtalar han, att han anser folket i Tving vara medborgare med människovärde, allmänintresse, medborgarrätt och medborgarbildning. Det är två helt skilda inställningar till denna befolkning, som han och SACO-tidningen representerar. Vi överlåter åt våra läsare att avgöra, vilken de finner riktigast och mest sympatisk.

SACO-tidningen omtalar nu, att det trots det extra anslaget fortfarande finns inte 100 utan 200 studenter, som inte kan beredas plats vid de naturvetenskapliga institutionerna. Detta är naturligtvis beklagligt. Men då behovet av ökade anslag anmäldes till ecklesiastikministern, gällde det ytterligare 100 platser. Detta behov har tillgodosetts. Att det nu ökats mer än vad någon då förutsåg, är inte hans fel. Staten har ont om pengar, och ecklesiastikministern kan inte kland ras för att han icke anvisade mer pengar än vad som behövdes då saken avgjordes.

G. B—d.

LAHOLM

Smågrisnoteringen
från Sveriges smågrishandlares riksförbund är från den 15/11 1954 tills vidare kr. 3 pr kg. t.o.m. 17 kgs medelvikt och kr. 2 för vikt däröver. Premiegrisar klass I från veterinärkontollerade besättningar betalas med ett tilläggspris av kr. 3 pr st.

Tillgång god. Efterfrågan god. Tendens fast.

Malmö kreaturs- och köttmarknad.
Tillförseln till Malmö kreaturs- och köttmarknad under veckan 9/11—15/11 var större än föregående vecka och utgjordes av 105 storboskap (därav 4 tjurar), 14 kalvar och 8 hästar. Handeln var medelmåttig. Samtliga djur blevo sålda. Priserna blev oförändrade.

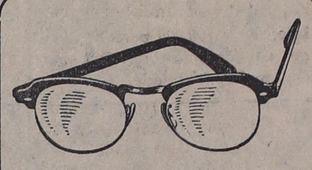

Allt i glasögonoptik
TORE NILSON
UR OPTIK

Tvist om ko blev dyrbar.
En tvist om en ko mellan en ingenjör i Hjärnarp och en slaktare i samma ort har sedan tvisten även behandlats inför hovrätten blivit en ganska dyr sak för ingenjören och säljaren, som i rättegångskostnader fått punga ut med 624 kr. samt dessutom återbetala de 800 kr. han fick för kon samt 35 kr. i slaktkostnader.

Köparen hade nämligen fått kon kasserad efter slakten då det visade sig att en sjukdom omöjliggjorde användandet av köttet. Han stämde säljaren, som förklarade att kon sålts som livdjur samt att han icke garanterat att köttet skulle godkännas vid slakt på grund av den svulst kon hade vid bogen till följd av lymfadenos. S. Åsbo och Bjäre häradsrätt ansåg det emellertid styrkt att säljaren lämnat sådana garantier och förpliktade honom att återbetala köpesumman plus slaktkostnaderna. Säljaren överklagade i hovrätten, som endast fastställt underrättens beslut och ålagt honom betala motpartens kostnader i hovrätten med 389 kr. Hans kostnader i häradsrätten hade han tidigare fått betala med 235 kronor.

Strumpor
för hela familjen i god sortering.
FIRMA AXEL BROMS
Storgatan Laholm Tel. 65

Vacker donation i Örkelljunga.
F. lantbrukaren August Johansson i Örkelljunga har till Örkelljunga Röda kors-krets donerat 25.000 kr. Medlen skall komma gamla och sjuka inom kommunen tillgodo.

Provårskandidaterna.
Till praktisk lärarkurs nästa år har hos skolöverstyrelsen anmält sig 132 lärare. 113 platser står till förfogande.

Malmeström vill inte ha Helanders jobb.
Biskop Malmeström i Växjö har inte för avsikt att ta emot en eventuell kandidatur till biskopsvalet i Strängnäs stift, förklarar han för Växjöbladet med anledning av att han nämnts som kandidat. Han önskar även i fortsättningen ägna sina krafter åt Växjö stift, som för övrigt under det senaste kvartsseklet haft tätare biskopsbyten än något annat stift i landet.

Svågrar delar högsta vinsten.
Den ena 100.000-kronorsvinsten vid måndagens dragning i Penninglotteriet gick till kabelarbetaren Erik Berg och hans hustru i Brokhult, sju km. utanför Älmhult. Den glada underrättelsen nådde familjen genom en av storvinnarna från julidragningen, som bor i närheten av Bergs villa. Det var även denna gång en vinst på 100.000 kr., som delades mellan två svågrar.

En av 50.000-kronorsvinsterna tillföll Karl-Erik Wellbring, Karlskrona, och hans familj på fyra medlemmar.

Ett visst samarbete Håess, MHS o. SÄL skall nu etableras.
Med anledning av en motion från Södra Hallands ortsförbund av RLF till årets länsförbundsstämma med RLF hade länsförbundets styrelse i går inbjudit representanter för Håess, Mellersta Hallands slakteriförening samt slakteriföreningen i södra Älvsborg, SÄL, till diskussionsmöte på Grand i Falkenberg. Ett 45-tal företrädare för berörda föreningar och RLF närvar. Frågan om ett visst samarbete mellan berörda tre slakteriföreningar diskuterades under mötet bl. a. när det gäller tillvaratagandet av biprodukter, livdjursauktionerna och fastighetsförmedlingen. Sammankomsten resulterade i att en samarbetsdelegation skall utses bestående av tre representanter för varje förening. Sammankallande blev RLF-ordföranden John Johansson i Vrågård.

Hästlotteriets pris-sto "gick" till Morup.
Högsta vinsten i Hästlotteriet, ett premierat ardennersto, vanns av lantbrukaren Viktor Svensson, Espelunda, Morup. Då ingen vinnare anmälde sig efter det att dragningen kungjorts annonserade lotteristyrelsen ännu en gång, och då upptäckte vinnaren att han innehade lyckolotten.

Familjeryheter

FÖDELSEDAGAR

70 år
fyller i morgon snickaren Petter Magnus Hansson, Arnaberga 4, Laholm. H. utbildade sig i unga år i snickeriyrket och har sedan under flera årtionden drivit sitt yrke i bygden. Han är en synnerligen duktig kraft i sitt fack, samt mycket omtyckt och värderad av dem som tagit hans tjänster i anspråk. Han är för sin ålder alltjämt vital och kry och arbetar dagligen i sitt yrke.

70 år
fyller i morgon hemmansäg. Celander Eliasson, Göstorpshult 2, Hishult. Han är född på den gård som han numera tillsammans med sina bröder sköter på ett föredömligt sätt och som en god jordens brukare. I unga år ägnade han sig åt affärsrörelse.

60 år
fyller i dag, onsdag, ordföranden i Varbergs stadsfullmäktige stenhuggeriäg. Yngve Olsson, Varberg.

Jub. är infödd varbergsbo och det är i hemstaden han nedlagt sitt mesta kommunala och politiska arbete även om han kommit att inta en framstående plats också inom den halländska arbetarrörelsen. På sin tid var han sålunda ordf. i Hallands socialdemokratiska ungdomsförbund och han har beklätt samma post inom Varbergs arbetarekommun. 1935 invaldes han i Varbergs stadsfullmäktige där han 1947 övertog ordförandeklubban. Bland övriga kommunala uppdrag kan nämnas ordförandeskapet i hanmstyrelsen och civilförsvarsföreningen i Varberg samt Alida och Birger Svenssons stiftelse, ledamotskap i styrelsen för Varbergs sparbank, Varbergs folkrestaurang samt Prövningsnämnden i Hallands län. Han tillhör också landstinget där han nedlagt ett intresserat arbete och även direktionen för Varbergs lasarett har i jub. en uppskattad och respekterad ordförande.

LYSNING
— avkunnades i Hinneryds kyrka i söndags mellan rörmontören Hilding Ekstrand, Grönö, Traryds församling, och fröken Harriet Jönsson, Snällsböke, Hinneryd.

DÖDSFALL

Emma Jakobsson. I sitt 84:de levnadsår avled i måndags fru Emma Jakobsson, Knäred. Den bortgångna, som var född i Knäred, var änka efter lägenhetsägaren August Jakobsson, Knäred. Hon efterlämnar minnet av en stilla och försynt kvinna, som helt gått in för skötseln av sitt hem. Den senaste tiden har hon vårdats på Knäreds ålderdomshem. Närmast sörjande är syskonbarn.

Ida Ek. I sitt 89:de år avled på måndagskvällen på Ålderdomshemmet i Laholm f. bageridkerskan Ida Ek. Hon var född i Ysby där hon också växte upp. Tidigt kom hon i bagerilära och för ett 50-tal år sedan startade hon "Slottets" bageri i Gamleby, som under hennes ledning utvecklades till ett stort företag. Hon var en utomordentligt skicklig bagerska och vida känd för sitt goda bröd. För ett 25-tal år sedan överlämnade hon bageriet och har till sista året varit bosatt i Kyrkogatan. Hon efterlämnar minnet av en stilla och förnöjsam människa.

BEGRAVNING

— Under högtidliga former vigdes i söndags stoftet efter f. d. vägarbetaren Edvin Johansson, Södergård, Markaryd till gravens ro i Markaryds kyrka. Den högtidliga akten inleddes med ps. 577 varefter officianten komminister Wiktor Magnusson höll ett anslående griftetal och förrättade jordfästningen. Så följde ps. 105, begravningsmässan och ps. 591: 2.

I samband med kransnedläggning talade den avlidnes barn och förutvarande arbetskamrater. Bland kransarna märktes en från Vägförvaltningen i Kronobergs län.

— En högtidlig begravningsakt ägde i går rum i Våxtorps kyrka, då stoftet efter f. lantbrukare Alfred Månsson, Fladalt, vigdes till griftero. Kistan var förut placerad i templet. Prestaverna fördes av fastighetsäg:a Gottfrid Andersson, Åstarp, och Malte Svensson, Våxtorp. Akten inleddes med ps. 447:1—2 varefter pastor Wilhelm Bastholm, Fjärås, förrättade jordfästningen. Efter ps. 599:6—7 följde begravnings mässan. Ps. 140:3 avslutade akten i kyrkan. Sedan utbars kistan under sorgemusik. Vid graven talade en släkting, folkskoll. Sven Davell till den bortgångnes minne, pastor Bastholm läste en bön och ps. 396: 5 sjöngs. De anhörigas tack frambars av hr Davell. En mängd blommor hade sänts till båren.

— På torsdagen jordfästes å Eldsberga kyrkogård stoftet efter f. d. banarbetaren Nils Peter Hallengren, Eldsberga. Sorgeakten inleddes med en psalm varefter kh. Ådahl höll betraktelse samt förrättade jordfästningen. Efter Fader vår och Välsignelsen sjöngs ytterligare en psalm och till den bortgångnes minne talade en av sönerna, hr Hugo Aallengren, Malmö. Föreståndarinnan, Syster Gerti Jönsson, Hemgården, nedlade en krans å Hemgårdens vägnar. För övrigt var den avlidnes minne hedrat med en vacker blomstergärd.

Tjärby

Tjärby—Veinge folkpensionärsförening
höll kvartalsmöte i söndags under ordf.-skap av f. landstingsman Carl Sandberg, Genevad. Parentation hölls över två medlemmar som avlidit sedan förra mötet, Albert Bergqvist och Jörgen Christensén. Styrelsen lämnade rapport från en av riksorganisationernas styrelse anordnad konferens i Halmstad den 21/10 angående delning av västra distriktet i Göteborg. Efter behandling av frågan beslöt mötet enhälligt att Halland skall bilda eget distrikt och styrelsen fick i uppdrag att på lämpligt sätt verka för detta besluts verkställighet. Efter behandling av div. småärenden avslutades mötet med samkväm.

Nära miljonen i skatt åter till sydhallänningarna

För Laholms fögderi föreligger nu uppgifter om slutlig och kvarstående skatt på grund av årets taxeringar. Den slutliga skatten i fögderiet utgör i år 10.107.948 kr. mot 131.034 föregående år o. den kvarstående skatten för året uppgår till 2.369.064 mot kronor 2.806.346 år 1953. Ränta å kvarstående skatt har debiterats med 33.200 kronor. I överskjutande preliminär skatt kommer i år att utbetalas 947.310 kr. Motsvarande belopp föregående år utgjorde 570.877 kronor, omtalar häradsskrivaren Erland Linton.

Situationen för de skattskyldiga ter sig i år sålunda betydligt ljusare än tidigare, vilket bl. a. sammanhänger med de högre ortsavdragen vid den statliga taxeringen. Fördelningen på de olika församlingarna i fögderiet framgår av nedanstående.

	Slutlig skatt	Kvarst. skatt	Överskjut. prel. sk.	Ränta å kv.-sk.
Hishult	585.672	138.754	64.451	805:—
Våxtorp	809.556	223.639	90.664	1.880:—
Östra Karup	530.608	168.612	43.098	3.315:—
Skummeslöv	500.661	169.848	34.302	3.275:—
Hasslöv	317.285	87.064	17.463	1.025:—
Ränneslöv	1.031.486	297.453	82.217	4.060:—
Ysby	439.424	123.959	32.856	2.355:—
Knäred	855.180	154.117	123.142	750:—
Laholms landsf.	986.290	268.684	93.749	4.235:—
Veinge	934.658	227.367	107.176	2.935:—
Tjärby	683.877	118.859	71.597	2.180:—
Laholms stad	2.433.251	390.708	186.550	6.385:—

Pianokonserten - strålande kväll

Den unge svensk-danske pianisten Bengt Johnsson kom, spelade och segrade... Och Södra Hallands Musiksällskap kan sätta ännu en fjäder i hatten för ett välordnat arrangemang efter tisdagskvällens pianoafton i Samrealskolans aula.

För stadens och bygdens musikvänner blev det också en kväll att minnas — en kväll under vilken man fick uppleva och leva med i en stor pianists tolkning av Chopin, Schumann, Beethoven, Debyssy m.fl. Med kombination av naturalistiskt och intellektuellt konstnärsskap tolkade han på ett alldeles utomordentligt sätt de stora mästarnas verk och i "Ballade i g-moll" anade och kände man Bengt Johnssons finstämda inlevelse och initiativa sinne för klangfärger och valörer. Och hur fantastiskt skickligt tolkade han inte de lyriska och vemodsfulla stämningarna som karakteriserar Chopin.

Bland programpunkterna framstod väl Schumanns Kinderszenen som kvällens huvudnummer Bengt Johnsson lade i dagen en dynamisk och manlig stil och imponerade med en patetiskt färgad atmosfär och karaktär som både frapperade och torde vara ett kännemärke för denne lovande pianovirtuos.

Publikens uppskattning och tacksamhet tog sig uttryck i hjärtliga ihållande applåder och som ett mera bestående minne av sitt framträdande i Laholm fick den unge konstnären ta emot Laholmskeramik.

Predikoturer

Norra Össjö pr. hos C. Johansson torsd. 15 av J. Berglund.

Ekeryd, Betania, onsdag 18 juniormöte, 19 väckelsemöte, pastor Eric Lööf, Ch. Berg, sång. Fredag 19.30 väckelsemöte pastor Eric Lööf, Ch. Berg, sångarna.

Knäred, Betel, torsdag 16.30 barnmöte, 19,30 väckelsemöte, pastor Eric Lööf, Ch. Berg. Sång och musik.

formfulländad
direktinsprutad
bensinsnål
2-takt
framhjulsdriven

NYA GOLIATH

Auktoriserad återförsäljare:

Motor AB Laurin
Ridhusgatan 14 - Halmstad
Tel. 18395

Bröderna Olssons Bil AB
Markaryd, Tel. 10089 och 10088.

Våxtorp

Våxtorps SLKF-avd.

har haft möte på Petterssons pensionat under ord.-skap av fru Elsa Stridh som också svarade för hälsningsanförandet. Till byombud utsågs fruarna Asta Persson (ledare), Sara Fast, Svea Andersson, Valborg Bengtsson, Elsa Johansson, Nora Nilsson, Aina Dahlberg, Elsa Stridh, Hildur Pettersson och Astrid Svensson.

Till prenumerantsamlare på Budkaveln valdes Sara Fast. Mötet anslog 25 kr till priser åt Våxtorps klubbodlare samt 10 kr till Fagereds sanatoriums Julklappskommitté.

Nästa möte kommer att hållas den 14 dec. då det blir Luciakaffe. Till Lucia utsågs Inger Johansson, Bastena.

Mötet slöt med ett trevligt samkväm med sång och ett gott kaffebord.

Norden-avdelningarna i Hishult-Våxtorp-Knäred

anordnar på fredag en dansk afton i godtemplarlokalen i Våxtorp. Red. Aage Heinberg talar då över ämnet: Dansk lune och svensk stilfullhet. Red. Heinberg är känd som en mycket god talare och kommer säkert att fängsla sina åhörare. Vidare visas några filmer om Danmark av i dag och danska kyrkor. Inträdet är så lågt som en krona och alla kan således bevista denna utomordentligt trevliga afton i föreningen Nordens regi. Se vidare utförlig annons.

Våxtorps RLF och SLU

hade i tisdags en utflykt till Halmstad för studiebesök vid slakteriets och Skogsägareföreningens anläggningar. Vid slakteriet ägnade man sig först åt slaktdjursbedömning och medan djuren slaktades upp besåg man slakteriets olika avdelningar. Därifrån vandrade man över Stationsgatan och tittade på vad Skogsägareföreningen hade att bjuda på.

Båstad

Mästarbrev till äkta makar i Båstad.

Litet extra festligt var det i lördags i Båstads hantverksförening då man för första gången i föreningens historia kunde dela ut mästarebrev till äkta makar — därtill verksamma inom samma yrke. Det var frisör Ernst Frick och hans maka, damfrisörskan Ingrid Frick — båda från Båstad — som efter avlagda prov belönades med mästarbrev. Dessa överlämnades av föreningens hedersordf. boktryckare Bernhard Svensson.

I samband med mästarbrevsutdelningen hade Båstads hantverksförening tillsammans med Bjärebygdens anordnat en gåsfest på Hotell Båstad. Före festen hölls ett rekordkort sammanträde under ord.-skap av trädgårdsmäst. Anders Andersson. Tal hölls under kvällens lopp av konstnär Hans Ripa, de båda föreningarnas ordförande samt boktryckare Bernhard Svensson.

Mästocka

Mästocka SLKF-avd.

har haft möte under ord.-skap av fru Greta Cederberg. Till Greklands barn anslogs 25 kr. Vidare bestämdes anordna en Lucia-afton med andaktsstund i kyrkan åtföljd av kaffe och underhållning i skolan. Nästa möte hålles sista lördagen i januari och till detta inbjöd fru Astrid Hansson, Mästocka. En ny medlem inskrevs. Som avslutning sjöngs "Du gamla Du fria". Efteråt blev det kaffe och samkväm.

"I synd född" - en stridsskrift

Astrid Pettersson: I SYND FÖDD. Roman. LT:s förlag. Häft. 13:—, inb. 17:—.

ASTRID PETTERSSON.

Astrid Pettersson i Brännarp — bondhustru och författarinna — är inte okänd för våra läsare. I denna tidning har hon upprepade gånger medarbetat med dikter, noveller och debattinlägg. Hennes bidrag har aldrig varit likgiltiga. Inte sällan har de uppfordrat till motsägelse — men redan med att de väckt debatt har de varit av värde.

I höst föreligger på bokhandelsdiskarna Astrid Petterssons andra roman. Dess titel är "I synd född". Hennes första bok hette "Född utan själ". Det är ingen tillfällighet, att ordet "född" finns i båda dessa boktitlar. Ej heller att den ena har ordet "synd" och den andra ordet "själ". Ty kring moderskap o. skuldkänslor eller "synd" rör sig till stor del i hennes böcker. Hennes tro tycks vara, att kvinnan och kärleken kan förvandla världen, en förvandling mot vilken en "förfalskad" kristendom är det värsta hindret.

Mer än hennes medarbetarskap i tidningar uppfordrar hennes nya bok "I synd född" till motsägelse. Som t. ex. när hon skildrar bondhustruns kamp mot de kommunala myndigheterna för att få dessa att ta hand om en homosexuell undantagsgubbe. Kommunalmännen låtsar om ingenting och låter allt fortsätta som förut. I verkligheten skulle det ha varit bondhuruns enkla plikt att anmäla gubbens brottslighet till polisen. Hon skulle helt enkelt inte ha stått till svars med annat, inte med att skylla på prästen och de andra kommunalmännen. Inkonsekvent är hon också, när hon rasar mot påven i Rom, katolicismens främste representant. Bara en sida senare kräver hon en Maria-dyrkan. Ja, var finns Maria-dyrkan om inte hos katolikerna? Preventivmedel skall frälsa världens människomiljoner mot livsmedelsbrist och påven i Rom får en spark för att han inte vill veta av sådan barnbegränsning. Men hur skall Indiens, Kinas, Japans och andra länders miljoner fattiga människor kunna förmås till att använda dessa medel? Kommer de att övergå till födelsekontroll, om påven i Rom säger, att det inte är synd att använda preventivmedel!

Prästfrun i församlingen, där händelsen utspelas, beskrives som en mot sin man mycket undergiven kvinna, som aldrig nekar honom hans s. k. äktenskapliga rättigheter och som drabbas av täta barnsängar. Så rasar författarinnan mot den gamla bibliska föreskriften, att en kvinna skall betraktas som "oren" under havandeskap och efter barnsbörd samt vid vissa andra tider. Detta är kyrkans orättfärdiga bann över kvinnan, tycker hon. Recensenten tror, att miljoner kvinnor under årtusenden haft anledning att vara djupt tacksamma för denna gamla sanitära och humanitära judiska lagstiftning. På den tid, då den stiftades, var människan och allra minst kvinnan av ringa eller intet värde, och en lag, som skulle bli åtlydd, måste då ges gudomligt ursprung. Så länge den gamla föreställningen om kvinnan såsom mannens ägodel bestått, har denna skyddslag behövts. Därefter har den blivit överflödig av sig själv. Astrid Pettersson påstår på ett ställe i boken, att kyrkofadern Augustinus förfalskat Jesu kärlekslära. Vi erinrar oss, att en annan författare från Halland d:r Alf Ahlberg för inte så länge sedan gav ut en bok som hette "Augustinus, den första moderna människan". Denna boktitel röjer en annan syn på Augustinus.

Ja, detta var några radanmärkningar. De bör och kan inte skymma det faktum, att Astrid Pettersson med "I synd född" åstadkommit en stridsskrift, som ur mer än en synpunkt är intressant. Man lägger inte gärna boken ifrån sig, förrän man läst den till slut. Bäst är den, då den skildrar det dagliga livet i den lilla socken, där händelserna utspelas. Diskussionerna på betfältet läser man gärna. Däremot är en debatt i Clarté och ett par föredrag i socknen mindre intressanta. Dessa diskussioner och föredrag har allt för mycket allmängods.

"I synd född" har en fientlig inställning till statskyrkan och dess representant prästen i den lilla församlingen. De får representera det reaktionära och framstegsfientliga. Förf. vill bekänna sig till Jesu kärlekslära. Boken är dock en bekännelse till den jordiska kärleken mellan man och kvinna såsom den nödvändiga förutsättningen för moderskapet. Obestridligen har förf. rätt, då hon påpekar spänningen mellan natur och rådande form av samhällskultur som orsak till neuroser. Förf. ger kyrkan huvudskulden till schismen. Men skulle det varit bättre om inte kyrkan funnits?

Bondhustrun Inga i romanen är tydligen identisk med författarinn. Hon gör det ständ. svårt för sig, problembarn och idealist som hon på en och samma gång är. Med denna bok har säkert författarinnan tornat upp nya svårigheter för sig. Vi hoppas, att hennes övertygelse är så äkta, att dessa svårigheter icke skall störa hennes frid. Förmodligen kommer hon att få beröm av kritiken i stort. Boken har ingredienser, som får betecknas som pålitliga för vinnande av bevågenhet hos åtminstone en del av kritiken: utfall mot kyrka och präster och många trycksidor som behandlar sexuella problem. Dock kan hennes bok absolut inte betecknas som oanständig, och hon står höljd över varje misstanke om att vilja ockra på nyfikenhet i berörda avseende hos ungdomar. På den punkten finns inte skuggan av ett tvivel. Hon är ungdomens och de olyckligas vän, särskilt de olyckliga kvinnornas vän, och med lidelse predikar hon den väg, som hon tror skall betyda deras hjälp och lycka. Det är detta som ger hennes bok värde och som kommer läsaren att läsa den med spänt intresse. Hon engagerar sig med liv och själ, och hon ger ut sig själv utan hänsyn som varje riktig diktare måste. Det uppväger mer än väl vad som i en del stycken brister.

Förlaget har i reklamen på bokomslagets sista sida begått en liten lapsus. Det säger, att schartuanismen i Västsverige ännu trycker sin prägel på sinnen och seder och fixerar individerna i hård dogmatism — i det övriga Sverige snart övervunnen av nya idéer som kommit med skolor, press, böcker, intresseorganisationer och en humanare syn på människan och hennes plats i skapelsen. Härtill är att säga, att den s. k. upplysningen säkert är lika stor i Västsverige som annorstädes. Här finns liksom i det övriga Sverige skolor, tidningar, böcker osv. Även de pornografiska alstren från huvudstaden vräks ut över denna landsända precis på samma sätt som över andra delar av vårt land. Filmer och storstadstidningar med fritänkarläror saknas inte heller. Folk här har ingen anledning att känna sig missgynnade i det avseendet. Förlaget borde i stället för "Västsverige" ha skrivit "en svensk socken", för skillnaden i "efterblivenhet" och "upplysning" finns säkert inte. Det är som sagt en lapsus från förlagets sida men heller inte mer.

G. B—d.

På bio

CENTRUM: Blixtoffensiv.

"Blixtoffensiv" rullades i går upp på Centrum, där den även ges i kväll och gav ett smakprov på krigets grymhet. Man såg inte så mycket stympade människor som det våldförande på naturen som ett krig medför. Steve Cochran som sergeant Sullivan representerade den hårdföre befälhavaren för sin tanksavdelning och var som sådan ej vidare omtyckt av sitt manskap. Så småningom ändras förhållandet och han blir den som manskapet ser upp till. De nervspännande scenerna avlöser varandra i snabb följd. En del lustiga poänger är invävda för att handlingen ej skall bli för monoton.

Man kan ju säga att filmen är en "fredspredikan" ty ingen tänkande människa kan undgå att se de fasansfulla händelser ett krig medför. Som man kan förstå är scenerna tagna då tyskarna i senaste världskriget drevs från Frankrike.

Hishults biograf

visar torsdag kl. 8 den strålande äventyrsfilmen "Stormfågel" med Gregory Peck i huvudrollen. Peck gör en jägarkapten och hårdför gosse, som älskar flickor och som håvar in stora pengar på sälskinn samt slår sig lös och blir luspank, då han går i land med sin brokiga besättning.

Senaste nytt:

Morddrama i Östersund vpl slog ihjäl kvinna

ÖSTERSUND i dag. (TT.)

Ett morddrama blev i går kväll uppdagat i Östersund där en ung värnpliktig vid ett av stadens regementen slog ihjäl en medelålders kvinna med ett tillhygge. Den unge mannen var släkt med kvinnan, som var anställd som kokerska på en av stadens restauranger, och hade fått logera hos henne på natten. På morgonen tog han utan hittills utredd anledning ett tillhygge och slog ihjäl kvinnan. Ett par polismän upptäckte dådet då de sökte efter mannen i samband med en stöldaffär. Han har erkänt men ej uppgivit något motiv.

Det jäser i Nordafrika - många våldsdåd, strejker

PARIS i dag. (TT — Reuter).

Det jäser i hela franska Nordafrika. Till meddelanden om våldsdåd i Algeriet och Tunisien kommer nu också oroande rapporter om strejker och demonstrationer i Marocko. I Casablanca har det nationalistiska partiet uppmanat alla arbetare att inleda en tre dagar lång strejk på torsdag — detta för att fira årsdagen av förre sultanen Mohammed Ben Yussefs makttillträde. Han avsattes i augusti förra året av fransmännen för sina föregivna nationalistiska sympatier och lever nu i landsflykt på Madagaskar.

Tusentals flygblad har delats ut i Casablanca och andra städer, i vilka butiksinnehavarna hotas med stränga efterräkningar, om de inte slår igen sina affärer under tre dagar.

Jul-litteratur

SALON GAHLIN 1954.

Humoristen och tecknaren Thorvald Gahlin fortsätter att glädja sina vänner och lagom till årets jultidningsförsäljning har han släppt ut Salon Gahlin 1954. Tidningen — utgiven på Bonniers förlag — är visserligen kvantitativt av litet format — endast 32 sidor — men kvalitativt av stort. Ty Thorvald Gahlin förnekar sig aldrig: han är alltjämt den obestridde mästaren att med ett minimum av bild och ord säga det maximala. Han är den korta historiens obestridde mästare: elegant, satirisk och träffsäker. En typisk Gahlin-historia i årets tidning är t. ex. följande: — Ska vi ha ett bröllop i all stillhet, eller ska din mamma vara med?

120 roliga bilder jämte mitt-i-pricken-träffande text — allt för endast 4:75. Det är, oss humorister emellan, väl utlagda pengar.

A—n.

Knäred

Knäreds skyttegille och hemvärn

har fältskjutning söndagen den 21 dennes med anmälan hos Gotth. Nilsson, Svenshult mellan 9—11. Allmänheten varnas för att beträda vissa i annons angivna marker.

Hishult

Hishults frysfacksförening

hade på tisdagen årsstämma under folkskoll. K. G. Henriksons ordförandeskap. I tur att avgå ur styrelsen var montör Gunnar Johansson. Han omvaldes på två år. Vidare beslöts att skaffa viss inredning i fryshuset.

Oskyldiga offer för krig och katastrofer behöva hjälp nu. Hjälp oss att hjälpa! Svenska röda korset — postgiro 900 800

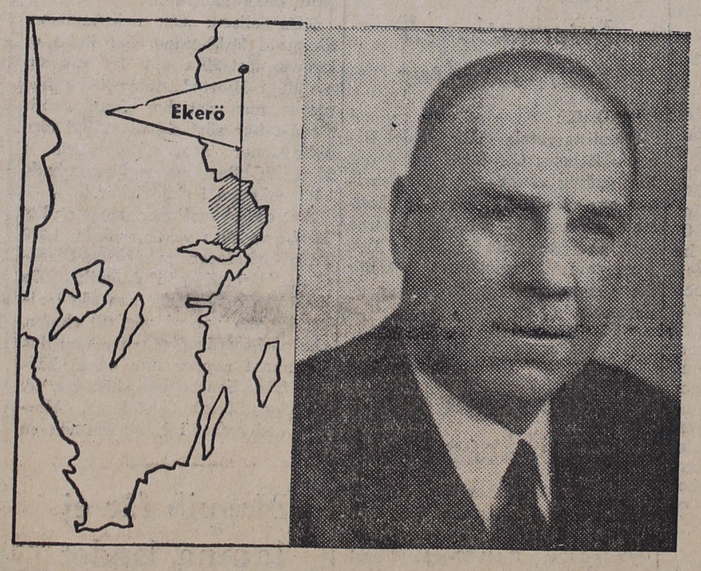

F.d. riksdagsman David Boman, Stafsunds Gård, Ekerö, började som arrendator i Sörmland varifrån han flyttade till Överum. Han stannade där i 6 år, varefter han 1931 övertog Stafsunds Gård, vilken han alltjämt brukar. Arealen utgör ca 240 tld öppen jord och djurbesättningen omfattar 66 kreatur. Gårdens huvudproduktion är mjölk och spannmål samt under senare år även raps. Sedan många år är riksdagsman Boman v. ordf. i Stockholms Läns och Stads Hushållningssällskap, v. ordf. i Stockholms Läns och Stads Lantbruksnämnd samt ordf. i Stockholm-Gävle Slakteriförenings förvaltningsutskott. Fullmäktig i Mälardalens Lantmannaförbund och ordf. i Stockholms Läns Bf. Dessutom var Boman under åren 1940—54 ordf. i RLF:s förtroenderåd samt är ordf. i länsförbundet sedan 1945.

Jordbrukets Föreningsrörelses intervjuserie

"Föreningsrörelsens fortsatta bestånd och framgång kräver oavbrutet arbete och oavbruten vaksamhet"

"Jag började min bana som jordbrukare 1921 och insåg redan då nödvändigheten av att jordbrukarna organiserade sig. Min första kontakt med föreningsrörelsen gällde Mjölkcentralen och Sörmlands Centralförening. På den tiden var föreningsrörelsen inte så stark och dess förespråkare fick kämpa hårt mot den gamla inställningen att var och en skulle sköta sig själv och 'vaere sig selv nok'. Själv var jag dock helt övertygad om det riktiga i föreningstanken och under pionjäråren cyklade jag 100-tals mil uti bygderna och propagerade för föreningsrörelsen. Det var på den tiden många gånger svårt att få ihop startkapitalet till nya lokalavdelningar och det kunde t.o.m. hända att det var svårt att få nattlogi, när bönderna fick veta vilka ärenden man var ute i. Men månad efter månad, år efter år ökade medlemsantalet och därmed föreningarnas styrka och ekonomiska ryggrad. Ifråga om skogen och slakten dröjde det dock ett bra stycke in på 30-talet innan föreningstanken på allvar slog igenom. Vad som till slut gav resultat var nog främst RLF:s stöd för idén med en stark ekonomisk jordbruksorganisation vid sidan om det rent fackliga. I dag betraktas ju föreningsrörelsens starka organisation och solida ekonomiska grund som något självklart, men de yngre jordbrukarna, som inte vuxit upp med föreningsrörelsen, måste dock göra klart för sig att den inte är något som fortsätter att utvecklas av sig själv. Föreningsrörelsens fortsatta bestånd och framgång kräver oavbrutet arbete och oavbruten vaksamhet och till detta behövs ungdomens stöd och medverkan."

Markaryds-bygden

Laholms Tidnings lokalredaktion: Markaryd, Villagatan
Redaktör Sven B. Jönsson. Tel. 10150.

Världshälsoanalysen av Markaryd.

En undersökning av Älmhults och Markaryds provinsialläkardistrikt och utvecklingen där från 1920 fram till våra dagar håller med. dr Alvar Ehinger just på med för Världshälsoorganisationens räkning.

Han har varit där och studerat sjukvårdens organisation, utvecklingen av industri och ekonomiska förhållanden, socialförsäkringar, kommunikationer, sjukhusförhållanden — allt som har med hälsovård och sjukvård att göra, och på grundval av det skall han sätta ihop en rapport som han skall lägga fram i Geneve i början av december.

— Motsvarande undersökning av lokalt avgränsade områden görs också i Holland och Skottland på WHO:s uppdrag, och dessa tre skall ligga till grund för fortsatta undersökningar i större skala i andra länder berättar dr Ehinger. Det småländska området, som valts ut av medicinalstyrelsen, motsvarar i stort sett Älmhults och Markaryds provinsialläkardistrikt, men består egentligen av Älmhults köping, Markaryds köping och landskommun, kommunerna Virestad och Stenbrohult och storkommunen Göteryd.

Anledningarna till att just det här området valts ut är dels att befolkningen där hållit sig under 20,000 ända sedan 1920, dels att det anses representera svenskt genomsnitt när det gäller befolkningens sammansättning och fördelningen mellan industri, jordbruk, skogsbruk, handel etc.

Många stölder av dansken i Hinneryd.

Den av landsfiskalen i Markaryds distrikt anhållne dansken, som togs av polisen vid spaning i Hinneryds socken i förra veckan, har visat sig vara en ful fisk. Äntligen har han förmåtts tala om sina bravader.

I Danmark har han straffats för stölder vid åtskilliga tillfällen och senast i februari i år dömdes han för inte mindre än ett 20-tal tjuvnadsbrott i Skåne. Inför landsfiskalen i Markaryds distrikt har han erkänt stölden av SAAB-bilen i Örkelljunga, en cykel i Hinneryd, en bensindunk i Traryd, inbrott i källare i Vivljunga, stöld av en motorcykel på samma plats samt försök till inbrott hos handl. Håkansson i Hinneryd. Däremot förnekar han att ha gjort sig skyldig till inbrott i ett garage i Ekeby där en Vauxhall stals och krockskadades för tusentals kronor. Dansken påstår att han haft en svensk medbrottsling, en historia, som enligt polisens mening kan vara uppdiktad. För möpligheten av att han verkligen haft en medbrottsling talar dock en del omständigheter. Dansken har nu begärts häktad.

Kyrkofullmäktigevalet räknat.

Länsstyrelsen i Kronobergs län har nu räknat kyrkofullmäktigevalet och detta innebär att de preliminära siffrorna stod sig. I hela församlingen avgavs 1,603 röster, av vilka 5 ogillades. Socialdemokraterna fick 738 (350 i norra, 57 i södra, 76 i västra och 255 i köpingens valdistrikt), "Fram till val" 464 (resp. 72, 38, 57, 294 och 3 poströster), "Kyrkans och skolans värn" 333 (resp 93, 102, 121, 14 och 3) samt kommunisterna 63 (resp. 20, 6, 9, 28 och 0.)

Av de 25 mandaten fick socialdemokraterna 12, "Fram till val" 7, "Kyrkans och skolans värn" 5 och kommunisterna 1.

Valda är för socialdemokraterna: målare Oscar Andersson, Timsfors, överlärare Stefan Gran ström, valsare Sture Müntzing, Timsfors, maskinförare Vilhelm Johansson, Timsfors, kommunalkamrer Gunnar Andersson, lantbrukare Johan Ström, Tormansbygd, järnvägstjänsteman Åke Wiezell, Timsfors, stenhuggare Adolf Svensson, fru Svea Branting, Ulvaryd, lastare Folke Svensson, Timsfors, fru Frida Kron och järnarbetare Oskar Sjögren, Ulfsbäck.

"Fram till val": komminister Viktor Magnusson, folkskollärare Bertil Pettersson, kantor Adolf Adgård, fabrikör Alfred Gustafsson, f. d. handlande Gustav Svensson, urmakare Waldemar Hansson och bagare David Svensson.

"Kyrkans och skolans värn": lantbrukarna Algot Lundin, Ekhult, Nils Gustavsson, Sånna, Karl Pettersson, Hylte, Axel Nilsson, Tormansbygd, och Jonnes Jonasson, V. Haghult.

Kommunisterna: vägarbetare Erik Sandberg, Timsfors.

Kronobergs FBU

hade i söndags sin sedvanliga fältskjutning i samband med årsmötet. Markaryds FBU deltog i tävlingarna men var det endast Georg Salomonsson som lyckades komma med på prislistan där han belade fjärde platsen. Det märks tydligt att FBU-arna här nere inte får den skjutträning som önskvärt vore, då man är i avsaknad av en skjutbana. Blir detta månne nästa etapp för den livaktiga FBU-förening att lösa?

UPPROP

Jul, denna väntade och välkomna högtid nalkas, det märker Ni. Ett julbud kommer. Ett brev bland Er post. Vore det jul utan detta brev. Julkommittén Fagereds Sanatorium gör sig påmind. Aldrig har den vädjat förgäves, alla dessa år. När vi ser tillbaka i gångna års bidragslistor, finner vi, att där finnes många goda människor i Hallands län. Människor som förstår vår situation.

Patienterna vid Fagereds Sanatorium vädjar till Er friska, lyckliga människor även denna jul, om bidrag, som kan tjäna som gåva vid julklappsutdelningen. Även det minsta bidrag hjälper oss till ett gott resultat och mottages med största tacksamhet.

Av de influtna penningmedlen utdelas c:a 50 kr. i julgåva till varje patient, 120 st. Återstoden användes under det kommande året till studiebidrag, föreläsningar, terapiverksamhet, bokinköp till biblioteket, största delen går till hemresebidrag, varjämte något användes till dagstidningar å salarna och annan förströelse.

Kontrollgirokonto 900386 är ställt till förfogande av Näringslivets Granskningsnämnd, och insamlingen revideras av dess utsedde revisor.

Redovisning av slutsumman kommer att ske i länets tidningar och fullständiga namnlistor kommer att finnas tillgängliga å tidningsexpeditionerna.

I hopp om ett bidrag till vår insamling ber vi få önska en riktigt God Jul.

Vördsamt
JULKOMMITTÉN
Fagereds Sanatorium, Lia.
Postgiro 900386.

Ewe Olof Fehrm (ordf.)
Hugo L. Johansson (kassör).

En vädjan i juletid.

Åter närma vi oss julen, den högtid då man enligt gammal sed vill bereda sina närmaste glädje genom gåvor och kärleksbevis.

Å Kustsanatoriet Apelviken komma detta år omkring 300 patienter från skilda delar av vårt land att tillbringa julen. Många av dem äro från fattiga hem och kunna knappast räkna med att få någon julklapp hemifrån.

För att i någon mån bereda patienterna den glädje som hör julen till, äro vi i huvudsak hänvisade till frivilliga bidrag, och vi våga därför i år liksom förut, vädja till den behjärtade allmänhetens offervilja. Den minsta gåva är välkommen.

Julklappskommitterade,
Kustsanatoriet Apelviken.
Adress: APELVIKSSTRAND.
Postgirokonto 98992.

Laholms kyrkliga missionskrets

kommer att anordna försäljning i IOGT:s ordenslokal onsdagen den 1 dec. 1954 med början kl 18. Behållningen tillfaller Svenska kyrkans mission, sjömansvården samt Lapplands ungdom. Dessa viktiga grenar av vår kyrkas arbete äro värda allt stöd. Du kan göra din insats genom att lämna ett bidrag till försäljningen. Gåvor av olika slag mottagas med tacksamhet i Laholms prästgård.

För Laholms kyrkliga missionskrets:

Melcher Håkansson.
Ordf.

ORIENTERING.

Majenfors Sportklubbs orienterare avslutade på söndagen höstens tävlingar med att deltaga i sydsvenska tvämilen i Hyltebruk och Hallaröds IF:s "torprunda" på Frostavallen. På tvämilen kom Gösta Gustafsson trea i YO-klassen efter att hela tiden ha legat väl framme, det var endast en liten miss på tolvte och sista skärmen som gjorde att Gösta Erixsson, Ulriseholm, och Lennart Hjortvall, Dalsj:fors, han före i mål. I "torprundan" lyckades Ingemar Håkansson bäst genom att bli tvåa endast 44 sek. efter segraren. I damernas A-klass blev Dagmar Gustafsson 4 och klassen för yngre juniorer kom Torsten Jonsson på elvte och Assar Branting på femtonde plats.

17,052 kronor för alla rätt.

Tipsresultatet för 13 november.

Stryktips: 34 vinnare med 12 rätt får 17,052 kr, 680 med 11 rätt 852 kr och 7,528 med 10 rätt 77 kr.

Siffertips: 64 vinnare med 4 rätt får 540 kr och 1,581 med 3 rätt 10 kr.

Pooltips: Pool 1—odds 75, pool 2—7,125 (vinst för 4 rätt), pool 3—89, pool 4—37, pool 5—126.

L. I. F.

Gymnastik i kväll. Kl 19 manlig motion. Kl 20 husmodersgymn.

Beträffande ANNONSER

vari annonsören önskar svar under viss signatur få vi påpeka att inga upplysningar om annonsörens namn eller dylikt lämnas av vårt annonskontor utan skall reflektant insända eller lämna svar i slutet brev.

Handbollen i trångmål I 16 upplåter ej lokal

Hallandsserien i handboll hotar att bryta samman. I dagarna har nämligen Hallands regemente underrättat Hallands Handbollsförbund om att I 16:s gymnastiksal, där matcherna spelas, inte kan påräknas för idrottsändamål efter den 1 jan. 1955.

Orsaken är den att regementets matsal skall byggas om och att gymnastiksalen under tiden skall tjänga som tillfällig utspisningslokal. Genom den åtgärden kommer Hallandsserien i Handboll i verkligt trångmål. I Halmstad är förhållandet det, att den nya sporthallen i Badhusparken inte kan disponeras förrän nästa höst. Tennishallen är hårt ansträngd samt har hittills endast upplåtits för div. H-handboll. Följaktligen blir F 14, HBP och deras halländska och skånska kollegor husvilla, om inte lokalförhållandena kan ordnas.

— Vi söker givetvis få disponera Tennishallen till vårsäsongen, säger sekr. i Handbollsförbundet Stig Olsson vid samtal med Hallands Nyheter, men om detta låter sig göra vet vi ännu inte.

Halmstadlagen har nio matcher på hemmaplan till våren och att sätta in dem i Tennishallens hårt ansträngda program blir en besvärlig uppgift. Det är klart att en nödfallslösning är, att Falkenberg och Hyltebruk får bli hemmaplan för halmstadlagen, men sportsligt är detta ju inte särskilt tilltalande, men vad skall man göra? Vi har har också diskuterat att söka forcera programmet och spela samtliga halmstadslagens hemmamatcher under januari i Halmstad och därmed helt lägga om spelprogrammet. In i det sista hoppas vi att de militära myndigheterna skall kunna skjuta på ombyggnadsplanerna någon månad, så att vi hjälpligt klarar oss Med detta är ju ingenting att lita på. Situationen är i dagens läge minst sagt förtvivlad, slutar Stig Olsson.

Handbollsförbundets sekreterare S. Olsson, som fått en svår nöt att knäcka medan hans bundsförvant, Sigo Bjers, befinner sig i Kiruna och brottas med handbollspreblem där.

Tilläggs kan att åtgärden inte bara drabbar div. III-handbollen Även DM-spel, reservlagsserier, pojklags- och juniormatcher kommer i farozonen. Än en gång har Halmstads bedrövliga lokalförhållanden kommit i rampljuset.

Carl-Albert A. inför rätta Ärekränkte Korp-Lindblom?

STOCKHOLM. (TT)

Mekaniker Tage Lindblom har tagit ut stämning på stadsfullmäktiges ordförande i Stockholm direktör Carl Albert Anderson, ombudsman Gunnar Sulling och metallarbetare Harry Asplund för ärekränkning. Lindblom yrkar i första hand att de tre dömes till frihetsstraff och i andra hand till böter. Han yrkar dessutom skadestånd av Anderson och Sulling med solidariskt 5,000 kr och av Asplund med 200 kr.

I stämningen erinras om att Korpidrottsförbundet i fjol dömde Lindblom till livstids diskvalifikation. Direktör Anderson lät ombudsmannen i Korpförbundet, Sulling, sända avskrift av domen till flera tidningar och till domen fogades en "intervju" med Anderson, vari säges att Lindblom gjort sig skyldig till spritlangning, att han ej redovisat influtna medel och att han som kassör i Stockholmskorpens fotbollssektion gjort sig skyldig till oegentligheter. Dessa beskyllningar har genom polisutredning vederlagts. Asplunds brott har skett genom en beskyllning att Lindblom förskingrat mellan 5,000 och 6,000 kr. Genom dessa påståenden har Lindblom tillfogats stort personligt lidande hetey det i stämningen.

Selassie-besöket:

Stockholm fick elefantbetar i kejsargåva

STOCKHOLM. (TT)

Vid en mottagning för etiopiske kejsaren i Stadshuset på tisdagseftermiddagen överlämnade Stockholms stad en portfölj stockholmsbilder och fick som svarsgåvor bl. a. två jättelika elefantbetar på en sockel av ädelträ.

Kejsaren gav senare middag i Grand Hotells spegelsal för kungaparet, andra medlemmar av kungahuset och särskilt inbjudna, bland vilka märktes riksmarskalk Ekeberg med fru, utrikesminister Undén och överbefälhavaren. I ett tal sade kejsaren, att svenskarna i Etiopien arbetat där med anmärkningsvärd duglighet och hängivenhet. Skolor och sjukhus har haft särskild nytta av svenskarna och bär i dag vittne om deras insatser. Kung Gustaf Adolf sade sig i ett svarstal finna, att kejsarens besök avsevärt skall bidra till det ömsesidiga intresset mellan Sverige och Etiopien och ytterligare utveckla det kommersiella utbytet och övriga förbindelser.

Tisdagens höjdpunkt blev galaföreställningen på Operan. På programmet stod avsnitt ur operarna Tannhäusen och Figaros bröllop samt ur baletten Svansjön.

Miljonbrand i Norrköping

En häftig och stundom även för omgivningen mycket hotfull brand härjade på tisdagskvällen en av de större och äldre fabriksbyggnaderna i det centrala industriområdet vid Kvarngatan i Norrköping.

Det var Abrahamsons Beredning A.-B., numera inrymmande flera smärre textilföretag, som under några för brandkåren mycket hektiska kvällstimmar blev så illa åtgånget av eld och vatten att man torde få räkna med totalförlust. Fastigheten tillhör numera Holmens Bruk och inrymde förutom den under avveckling varande Abrahamsonska rörelsen tre andra textilföretag, Bråvalla Väveri A.-B., A.-B. Herman Kürzel och Väveri A.-B. E. Nell & Co. Samtliga fick inventarier och lager förstörda och åsamkades förluster på bortåt miljonen.

Peruplan bombade Onassis valkokeri

Valkokeriet "Olympic Challenger" har bombats av ett peruanskt flygplan, meddelar Onassis-rederiets ombud i New York. Ett telegram härom sändes från valkokeriet samtidigt som anfallet ägde rum. Fartyget befann sig då 600 km. från Perus kust.

TRÄNARORD:

De bästa ishockeyspelarna finns fortfarande i Kanada

Trots den kraftiga avbasningen av Sovjet i Stockholm i vintras envisas Kanadas amatörishockeyförbund med att hålla på den gamla praxisen att sända klubblag till ishockey-VM i stället för att sätta ihop ett nationslag, bestående av de bästa amatörspelarna i landet. För en vecka sedan meddelades att Kanada i 1955 års VM i Tyskland skall representeras av Penticton VS.

Hemmabana för denna klubb är Penticton, en stad i Brittiska Columbia. Beteckningen VS, som egentligen borde skrivas V:s, kommer av att Penticton är centrum för ett berömt persikodistrikt, där de tre huvudsorterna av denna frukt heter Victory, Valiant och Vidette.

I fjol vann Penticton VS tävlingen om Allan Cup, som är likvärdig med kanadensiska mästerskapet för amatörer. Laget torde vara åtskilligt starkare än Lyndhurst Motors, Kanadas VM-lag i Stockholm.

— Penticton-laget skall bevisa att Kanada fortfarande har världens bästa ishockeyspelare, sade klubbtränaren Grant Warwick när uttagningen meddelades. Men de som såg ryssarna fullkomligt spela ut Lyndhurst Motors i Stockholm är kanske inte villiga att instämma med honom. Efter en period i den matchen hade de snabbskrinnande ryssarna tagit ledningen med 4—0 och vann sedan med 7—2 över de häpna kanadensarna. Sovjet blev ju som bekant också världs- och europamästare i sin första start i ishockey-VM.

Efter att ha blivit världsmästare åren 1948, 1950, 1951 och 1952 var detta Kanadas andra nederlag i en VM-final efter kriget. Kanada deltog inte 1947, då Tjeckoslovakien vann det första mästerskapet efter kriget, och 1953 i Schweiz, då Sverige tog hand om VM-titeln. Kanadas enda tidigare nederlag var 1949 i Stockholm, då Tjeckoslovakien ånyo bärgade titeln.

I VM-turneringen i Tyskland den 25 febr.—6 mars väntas ryssarna ställa upp med ett lag vars stomme tas från Dynamo. VM-aspiranterna har redan avverkat en månads träning i Östberlin och visade sedan prov på sitt kunnande genom att överlägset vinna turneringen om "Siden- och sammetcupen" i Krefeld.

Drott slog örnen

I en vänskapsmatch för juniorer i handboll segrade på tisdagskvällen i Falkenberg HK Drott från Halmstad över Örnen med 10—8.

Örnens mål gjordes av Kent Skoglund 4, Olle Gustavsson 2 och Jan E. Bengtsson 2.

Nu är rätta tiden att sy

JULHANDARBETET

Vi har en mycket stor sortering av **juldukar, jullöpare, julstjärnor** m. m. till mycket billiga priser.

AIDA-VÄV

röd mönstrad och beige mönstrad med julmotiv samt enfärgad röd.

JULGRANSMATTOR i vacker sortering.

Påritade handarbeten av alla slag bäst och billigast i

Trikåmagasinet

Storgatan Tel. 314 Laholm

Ligamästarna utklassade ryssarna 4–0

WOLVERHAMPTON. (TT — Reuter)

Moskvalaget Spartak fick sig en rejäl omgång i tisdagskvällens elljusmatch mot engelska ligamästarna Wolverhampton, som besegrade ryssarna med hela 4—0 (0—0) inför 57,000 jublande engelsmän.

Wolverhamptons seger var odiskutabel och i andra halvlek fanns det praktiskt taget bara ett lag på planen. Dennis Wilshaw, hi. i Wolves, ordnade 1—0, 12 min. efter pausen och sedan fullföljde centern Swinbourne och vy. Hancocks triumfen genom ytterligare fullträffar de sista fem minuterna av matchen.

Uppgörelsen spelades i fint väder men på en mycket tung plan, tyngre än den på vilken Spartak vann över Arsenal med 2—1. Första halvleken blev jämn med goda chnaser för båda elvorna, men faktum är att matchen började först i och med avsparken efter pausen. "Vargarna" kom ut på arenan som ett helt annat lag.

Internationell sport-rundtur

MADRID:

Spaniens gamle målvaktsidol Ricardo Zamora har blivit författare. På uppdrag av ett stort förlag skriver han en rad uppsatser om konsten att sparka boll. Lektionerna skall publiceras under titeln "Den perfekta fotbollsspelaren". Det blir årets bestseller i Spanien, anser experterna. (AEP).

4 motioner till cykelårsmötet

Fyra motioner har inkommit till cykelförbundets årsmöte seöndagen den 12 december. Norrbottens IF:s cykelsektion vill att 30-metersregeln skall gälla i alla tempolopp och således inte som nu bara i mästerskapstävlingar. Finspångs CA önskar slopa den övre åldersgränsen för oldboys, som nu är 45 år. Kramfors IF och Härnösands CK motionerar om ett bibehållande av tempoloppet på 50 km. i SM och önskar lagmästerskap på 180 km, en distins som väntas komma med på SM-programmen. Till slut vill Stockholms cykelförbund att poäng endast skall räknas på nationella tävlingar och inte på distriktstävlingar.

Från arrangörerna i Egypten-loppet den 12—27 januari har cykelförbundet nu fått meddelande om att man betalar båtresa tur och retur för de inbjudna svenska deltagarna "från närmaste europeiska hamn". Detta torde innebära någon hamn i England, vilket var förhållandet i fjol för de danska deltagarna.

VM-skyttarna i form

De svenska VM-skyttarna noterade förnämliga resultat och visade stor jämnhet i tisdagens träningstävlingar här i Caracas. Engelska matchen 100+50 meter liggande med 30 skott på vardera distansen) segrade Uno Berg på utomordentliga 597 p., vilket är 1 poäng över världsrekordet och 2 bättre än hans eget svenska rekord. Kurt Johansson kom närmast med 596 och tredje platsen delade Anders Kvissberg med kanadensaren Boa. Båda sköt 595.

Dynamitarder sålde obligationer på öppen gata

Två personers utbjudande av obligationer på öppen gata i Kisa på tisdagen kan sättas i samband med dynamitkuppen i Hjorted natten till måndagen, då det förutom 17,000 kr i kontanter även stals obligationer för cirka 150,000 kr.

Kisa-polisen, som fick anmälan först vid 20,30-tiden, har ännu ej kunnat fastställa om det rör sig o mde i Hjorted stulna obligationerna, men det har framkommit att det har rört sig om såväl lösa obligationer som inköpsbevis i block. Obligationerna förvarade de båda männen i sina fickor.

Av de obligationer som stulits återfanns 20 stycken, värda 1,000 kr, på måndagen av nioårige Claes-Göran Bergström i Almvik. De låg i ett kuvert som han såg i diket då han var på väg till skolan, ohc på hemvägen tog han upp det. Ett annat papper som också härrör från Sparbanken hittades av 12-årige Sivert Gustafsson, Almvik, nedstucket i ljungriset vid en sten.

Naguib får ej lämna landet

Egyptiska regeringen har ingen tanke på att tillåta förre presidenten, generalmajor Mohammed Naguib, att lämna landet för närvarande, uppgavs på officielt håll på tisdagskvällen.

Om så krävs kan han komma att ställas inför en specialdomstol, hette det.

De egyptiska ledarna med premiärministern, överstelöjtnant Gomel Abdel Nasser, i spetsen diskuterade på tisdagen vilka åtgärder som för närvarande skall vidtas mot Naguib. Han anklagades på måndagen för att ha varit ett av kommunisternas och mohammedanska brödraskapets verktyg i gensammansväljningen mot regimen. Enligt vissa uppgifter skall man dock först avvakta undersökningens slut innan man vidtar ytterligare mått och steg.

SPANOR UR HISTORIEN

Mäster Sven förklädde sig och gick omkring i danskarnas läger med öronen spetsade . . .

En prästerlig spion

Huvudet på skaft måste man säga att bondpojken från As socken av Växiö stift Sven Ausenius hade.

Han var född 1617, alltså i en tid, då landet låg i äventyrligheter, vilka höll sig århundradet ut. Bonden Erik i As sände sin Sven till skolan och sedan han tagit sina goda examina hamnade han i Rom vid exdrottning Christinas katolska hov. Drottningen tyckte om den käcke smålänningen och sökte övertala honom att övergå till den katolska läran. Hon till och med ställde en kardinalshatt i utsikt åt honom, om han bytte religion. Men mäster Sven ville inte hoppa med i den leken, utan for hem och blev lektor i sin hembygds stiftsstad och sedan blev han förflyttad till Torups pastorat i Halland såsom kyrkoherde där.

Under sina resor i främmande land hade Ausenius lärt sig åtskilliga språk och flera lärde han sedan. Han fick god användning för dessa kunskaper, när kriget kom och danskarna började svärma i hans bygder. Mäster Sven förklädde sig nämligen och spankulerade i de danska lägren och här pratade han ömsom engelska, ömsom tyska och franska. Danskarna kunde inte ana att det var en svensk lantpräst, som lurade dem att yppa sina militära hemligheter. Strax före slaget vid Fyllebro år 1676, hade sålunda prästen rantat omkring bland danskarna och snappat upp åtskilligt. Fienden började emellertid bli misstänksam. Mäster Sven klarade sig ut ur lägret och delgav sina landsmän vad han snappat upp. Men det dröjde inte länge förrän danskarna fick klart för sig att de blivit lurade och att det var prästen i Torup, som agerat, och så skulle det bli hämnd utav. Kyrkoherden fick nys om saken och avvek med hela familjen. Men innan han försvann lät han duka alla borden i prästgården, lämnade dörrarna öppna och inbjöd danskarna att ta för sig. Det upptåget var i stil med Sven Ausenius. Vi kan tillägga att hans dotter Britta blev mor till skalden Olof von Dalin.

Med en annons i LT når ni flest sydhallänningar

Vänliga pipan slår knock på farlig papyross

STOCKHOLM.

Folk köper tobakspipor som aldrig förr! Pipan befinner sig på snabb framryckning — inte tu tal om den saken.

— Naturligtvis tror inte vi grossister att hela svenska folket kommer att överge cigarretten till förmån för pipan, men nog är det många, som redan "gått över", säger Erik Nässil i Stockholm, försäljare av tobaksutensilier i grossistledet. Bakgrunden är självklar: de senaste årens aktiviserade upplysningsverksamhet kring cancerriskerna, speciellt med hänsyn till cigarrettrökningen.

Försäljningssiffrorna för pipor har rakat i höjden undan för undan. En alldeles särskilt kraftig stöt uppåt kunde vi lägga märke till i samband med den stora cancerkongressen i Köpenhamn för ett år sedan. Då slog en dansk läkare larm och fick hela danska folket att haja till inför avslöjandena om sambandet mellan cigarrettrökning och lungkräfta. Dessa varningssignaler har inte förklingat ohörda härhemma heller.

Som bekant är ju ingenting slutgiltigt bevisat med avseende på tobaksrökning och lungcancer. Under alla förhållanden är det dock tydligt att misstankarna mer och mer kommit att koncentreras på cigarretterna; piprökning har överhuvudtaget bedömts såsom mindre riskabel. Nu kommer — bildligt talat som ett brev på posten — meddelandet om två amerikanska läkares häpnadsväckande teori att det egentligen inte är tobaken i och för sig (nikotinet) utan cigarrettpapperet som är den förödande faktorn. Alltså: skälen för ett tillgripande av pipan hopar sig, medan cigarretten lider det ena nederlaget efter det andra.

Men det är tydligen inte bara pipförsäljarna som finner utvecklingen tacknämlig. Även bland läkarna ser man med välbehag på flykten från cigarretten. Från det hållet pekar man på att bevisen för cigarrettens större samband med lungcancer blir allt flera. Ett värdefullt plus ur medicinsk synpunkt har pipan därjämte i att den tarvar mera tid och omtanke. Man slänger inte upp pipan, tänder den och börjar sitt rökoffer med samma nervösa snabbhet som när det gäller cigarretten. Pipan hetsar inte och kan inte själv bli hetsad. Den kräver ceremoniell behandling. Den är en personlig vän, som milsvitt skiljer sig från papyrossen.

Röda kulsprutor jagar vietnameser

SAIGON. (TT — Reuter)

Med kulorna från kommunisternas automatvapen visslande kring öronen lyckades nyligen en vietnamesisk fiskare med hustru och fyra barn i en träsampan fly från Vietminhzonen och ta sig över till Vietnam.

Fiskaren, 40-årige Tran van Vy, berättar efter ankomsten till Saigon att vietminhsoldater på flottar patrullerar stränderna av Röda Flodens Delta för att hindra befolkningen att ta sig ut till de franska jagare som skickats dit för att hämta dem som inte vill bo kvar sedan kommunisterna övertagit makten.

Kulorna borrade sig in i fiskarens lilla farkost, krossade ena armen på hans hustru och sårade honom själv i ansiktet. Han lyckades emellertid komma undan och togs upp av det franska hangarfartyget "Bois Belleau", som med 1.793 flyktingar ombord anlänt till Saigon. Därmed har 510.000 flyktingar kommit till Saigon från den kommunistiska zonen.

MOSKVA: Pravda förnekar att Sovjets plan om kollektiv säkerhet i Europa innebär att atlantpakten måste upplösas.

SAS POLARFLYGNING "TJUVSTARTADE" redan på torsdagen, då SAS litet före själva polarpremiären, startade sin första flygning Skandinavien—Los Angeles. DC 6 B-maskinen "Leif Viking" flög då över bl. a. en del besättningsmedlemmar, som skall stationeras utefter polarlinjen för att sedan kunna ta över premiärmaskinerna den 15—16 november. Chefspilot ombord är flygkapten Michal Aschim, som sedan skall flyga premiärplanet från Köpenhamn sträckan Winnepeg — Los Angeles. Bland besättningen i övrigt märks flygkaptenerna Sven Gibson och Göran Lind, vilka sedan premiärflyger sträckan Los Angeles— Winnepeg. Härovan besättningen inför avfärden på Bromma.

Mendés-Francce tar itu med fransk alkoholism

PARIS.

Ingen fransk regering har någonsin på allvar vågat utmana opinionen i alkoholfrågan och ännu mindre göra något mot de 5 miljoner franska medborgare som har sin inkomst från alkoholtillverkning och försäljning. Den lille och energiske franske konseljpresidenten Mendès-France vågar emellertid vad andra gått bet på. Franska regeringen har nu framlagt en femårsplan för bekämpande av alkoholismen. Formellt svarar det s. k. ekonomiska rådet för planen, men det finns knappast något tvivel om att regeringen i nationalförsamlingen inom kort skall kräva energiska åtgärder mot alkoholvanorna, vilka av sakkunskapen anses som en av de avgörande orsakerna till att Frankrike på flera områden inte kan hålla jämna steg med andra stora nationer.

Enligt ekonomiska rådets rapport har under fjolåret förbrukats i Frankrike 5,800,000,000 liter vin, 2,200,000,000 liter äppelvin, därtill 810,000,000 liter öl.

19,5 l. alkohol pr år!

Den genomsnittliga alkoholförbrukningen, omräknat i ren alkohol och pr huvud av befolkningen uppgick till 19,5 liter. Om man bara räknar personer över 18 år så ökar genomsnittskonsumtionen till 28 liter ren alkohol, vilket är den största alkoholförbrukningen i världen. Näst efter Frankrike kommer Italien med 14,2 liter pr år och pr vuxna medborgare, sedan följer Schweiz med 12 liter, Belgien med 8,8, USA med 8,7, Storbritannien med 8,5, Västtyskland med 5,1 och Sverige med 5,1 liter pr huvud av den vuxna befolkningen. Som statistiken utvisar uppgår den genomsnittliga svenska alkoholförbrukningen inte ens till en femtedel av den franska.

Franska ekonomiska rådet gjorde också en annan beräkning som verkar än mera skrämmande. Varje fransk inkomstbärare utger 4,1 procent av årsinkomsten på alkohol. I Schweiz svarar alkoholen bara för 1 procent av inkomsterna, i England 0,7 procent och USA 0,4 procent. Ekonomiska rådet påpekar härvid, att en nedskärning av franska folkets utgifter för alkohol till hälften skulle medföra ett belopp som skulle räcka till att inom fem år till det dubbla höja franska folkets bostadsstandard.

Omräknat till rent alkoholvärde konsumerar fransmännen 70 procent av sitt alkoholbehov i form av vin, 9 procent äppelvin, 6 procent öl och 15 procent i form av starkvaror.

Energiska åtgärder vidtas.

Ekonomiska rådet hos franska regeringen föreslår upprättandet av en statlig myndighet direkt under konseljpresidenten. Denna myndighet skall utreda och sköta samtliga problem som uppstår i samband med medborgarnas alkoholvanor. Skolundervisningen skall i högre grad än tidigare sysslа med alkoholismens faror. Under värnpliktstiden skall den manliga ungdomen genomgå upplysning och påverkan i nykterhetens anda. Samtidigt skall staten bemyndigas att med lämpliga ekonomiska, sociala och om nödvändigt, med tvångsåtgärder minska alkoholtillverkningen och alkoholförsäljningen i landet. Energiska åtgärder mot hembränneri skall genomföras. Till slut skall stränga restriktioner rörande alkoholutskänkning både beträffande utskänkningstider och i vissa stads- och landsområden införas. Då det är fem miljoner fransmän som med hänsyn till sina inkomster direkt är beroende av alkoholkonsumtionen, skall i takt med de restriktiva åtgärderna motsvarande kompensativa åtgärder till förmån för de berörda inledas.

ERIKSGATA I LONDON. Londons nye Lord Mayor har traditionellt hälsats välkommen av staden vid en triumffärd genom City. Här ses den nye Lord Mayorn Seymor Howard glatt hälsa med sin plymförsedda hatt genom galavagnens fönster.

Musikkulturella bragder

— Av Herbert Connor —

Den tyska musikvetenskapen har under och efter andra världskriget lidit svåra förluster. Många manuskript av Haydn, Wagner och Beethoven har försvunnit, bl. a. originalpartituret till "Rheingold" och "Rienzi". Först antog man, att de åtta Wagner-manuskript Hitler fått som gåva till sin 50-årsdag, förstördes vid bombangreppen mot Berlin. Men enligt en rapport från Wien, där f. n. ledaren för den amerikanska konststiftelsen, Carlton Smith, febrilt letar efter de försvunna musikskatterna, har Martin Bormanns bror Albert berättat, att han sett Wagner-manuskripten i Hitlers "örnnäste" i Berchtesgaden. Ännu värre ställt är det med Haydns originalhandskrifter. Ungefär hälften av alla existerande Haydn-manuskript är inte längre tillgängliga för Västerlandet. De förvaras på det ungerska nationalbiblioteket i Budapest. En av de svåraste förluster som drabbat den internationella musikforskningen är försvinnandet av de 128 anteckningsböcker, i vilka Beethoven på sina promenader i Wiens omgivningar brukade skriva ned sina infall. Dessa dyrgripar försvann efter kriget (1951 eller 1952) — antagligen i riktning Moskva.

På det musikvetenskapliga pluskontot kan antecknas återfinnandet av Mozarts berömda "Eine kleine Nachtmusik" som varit försvunnen sedan 1860. Manuskriptet skall ges ut dels i Faksimile-tryck, dels i den nya stora Mozart-utgåvan som planeras i samband med 200-årsdagen av Mozarts födelse (1956). Denna nya utgåva kommer att bli ett märkligt monument över Tysklands kulturella återuppbyggnad efter det totala nederlaget 1945. Om den inrikespolitiska utvecklingen i Tyskland gick lika fort, fanns det all anledning till optimism. Tyvärr är tyskarna bättre poeter och musiker än samhällsbyggare. För att återvända till den nya Mozart-utgåvan, som kommer att omfatta 110 band, baserade på originalmanuskript, förstaupplagor, utkast och skisser, går den tillbaka på ett initiativ av den internationella stiftelsen Mozarteum i Salzburg. Praktiskt taget hela den civiliserade världen kommer att genom ekonomiska bidrag delta i utgivandet av detta jätteverk. Enligt vad artikelförfattaren inhämtat har på Heinrich Schütz-festen i Uppsala (den 23—26 sept.) den svenska Mozartkommitténs sammansättning diskuterats.

Samtidigt med Mozarts "Gesamtausgabe" planerar tyskarna utgivandet av Bachs verk (sammanlagt 87 band). Den kommitté som har hand om denna nya och mycket efterlängtade Bach-utgåva (den gamla påbörjades för 100 år sedan och är givetvis till stora delar förlegad) består av representanter för tolv länder, bland dem Sverige som representeras av prof. C.-A. Moberg. Initiativet kommer från J. S. Bach-institutet i Göttingen som grundades "Bach-året" 1950. Att döma efter den broschyr som sänts ut i samband med subskriptionen, kommer verket att förena största textkritiska noggrannhet med förslag till praktiskt utförande. Något av en musikvetenskaplig bragd är vidare den 800 sidor omfattande Beethoven-bibliografi av Georg Kinsky som i år kommit ut i München. Denna bok innehåller en fullständig tematisk förteckning av Beethovens amtliga verk jämte detaljerade uppgifter om resp. manuskripts öde, skick och fyndort. Vidare får läsaren veta allt om de litterära vittnesmålen och de olika utgåvorna samtidigt som han får hänvisningar till de källor som kan belysa verkets tillkomsthistoria. Med denna bok har den internationella Beethoven-forskningen äntligen fått det kompletta uppslagsverk den väntat på.

GENERAL GUILLAUME, som är ordförande i A-paktens militära kommitté och fransk generalstabschef har anlänt till London, där han skall överlägga med den brittiske försvarsministern. Här ses general Guillaume (t. v.) vid sin ankomst, välkomnad av generalen sir Nevil Brownjohn, stabsofficer vid försvarsministeriet.

Ubbhultsbarnen blir utbölingar

Hr Arvid Johansson i Ubbhult per Hällingsjö m. fl. anför hos regeringen besvär över att skolstyrelsen i Fjärås bestämt att vissa barn inom Ubbhult skall undervisas i Kråkereds skola i Sätila skoldistrikt i stället för i Fjärås distrikt. De anser att barnen närigenom kommit i ett sämre läge, då det vid Kråkereds skolor tillämpas en lägre skolform än vid Fjärås skolor. Där finns heller ingen fortsättningsskola.

Målsmännen påpekar vidare att deras barn genom beslutet kommer att än mer isoleras från gemenskapen med Fjärås jämnåriga. I Kråkereds skola anses ubbhultsbarnen som utbölingar och kallas så av skolans övriga elever. Under alla förhållanden skall ubbhultsbarnen åtnjuta konfirmationsundervisning i Fjärås. Dit kommer de också som främlingar och utbölingar. Omtanken om barnens bästa har enligt målsmännens mening skjutits i bakgrunden. Några fördelar har inte vunnits för barnen men väl nackdelar. Den verkliga grunden till folkskolestyrelsens inställning anser de vara den att styrelsen eller åtminstone ett inom densamma härskande skickt med all makt söker få bort de gamla lokalskolorna för att därefter genomdriva planerna på en centralskola för hela skoldistriktet. De tycker också att skolstyrelsen bort i denna sak höra målsmännen, eftersom det är de som får bära konsekvenserna av beslutet. De säger sig väl veta att den enskilde individen är slagen till slant men då det gäller deras barn kan de inte stillatigande finna sig i allehanda onödiga påbud.

— Sluta med det där tjatet om middag, Anton! Jag ligger visst inte och läser romaner — det här är en bok om konsten att vinna och behålla en mans kärlek.

Elmo-Instrument en framgångsrik harplingeindustri

Elmo-Instrument är en i Harplinge sedan ett par år existerande industri, som av allt att döma har stora förutsättningar att bli ett för såväl initiativtagarna som bygden lyckosamt framtidsföretag. Det är tvenne på det finmekaniska området initierade fackmän, hrr Albert Olsson och Erland Jönsson, som startat företaget vars tillverkningar koncentrerats till en apparat benämnd "Elmoelektrocheck" med vilken våra bilverkstäder, reparatörer och försäljare i en och samma pjäs kan prova bilarnas kontakt, tändning, laddning och batteri m. m. Företaget sysselsätter ännu ingen större manskapsstyrka, men dess utveckling förefaller gå i rätt riktning.

Verkstaden, belägen mitt i stationssamhället, har redan måst utvidgas i tvenne etapper, den sista ännu icke fullt slutförd, vilket torde utgöra belägg för att den lilla fabriken har sitt existensberättigande.

Redan nu lär de båda fabrikörerna umgås med tanken på uppförandet av en helt ny fabrik på det av kommunen förvärvade och för industriell verksamhet reserverade området, som just i dessa dagar fått sina kommunikationer i det närmaste ordnade.

Planerna härpå sammanhänger med kommunens beredvillighet att i lämplig form lämna sitt stöd åt dem som ha för avsikt att sätta igång någon slags rörelse. I fråga om Elektro-Instrument har detta företag redan visat vad de lyckats åstadkomma. Härtill kommer att kommunen numera intar en ändrad inställning ifråga om industri inom socknen. För Harplinge är industrier numera ett livsvillkor till förebyggandet av den avfolkning, som tyvärr de senare åren gjort sig starkt förnimbar, vilket det kraftigt mekaniserade jordbruket varit en avsevärt bidragande orsak till.

Glädjande nog är Harplinge, frånsett det nu berörda företaget, icke alldeles utan industri. Tegelbruket och den i Lynga befintliga fodertorken är företag som tillkommit under sista decenniet. Till dessa kan läggas det relativt nystartade metallgjuteriet i Lynga, vars utveckling dock synes gå i mindre rask takt.

STORBRAND I KÄVLINGE, SKADOR FÖR 300,000

Skador för över 300,000 kr vållades, då Kävlinge spinneri i Furulund natten till fredagen eldhärjades. Hela den dyrbara maskinparken, bl. a. två kardverk och två spinnmaskiner, gick till spillo och ägarna kommer att göra avsevärda förluster på ett längre driftsavbrott, trots att det brunna var försäkrat till flulla värdet. I spinneriet är inrymt en kemisk industri, ett stenhuggeri samt bostadslägenheter. Det var emellertid endast själva spinneriet som eldhärjades och man lyckades på ett tidigt stadium begränsa elden.

Företaget sysselsätter omkring 15 man. Statspolisen i Malmö har engagerats för utredningen av branden.

25 mil långt "gräshoppmolm" i Marocko

AGADIE, MAROCKO. (TT—Reuter)

Massor med glupska gräshoppor hemsöker för närvarande trakten kring floden Sous, där de har ödelagt skördar och inte ens drar sig för att gå till anfall mot människor.

Insekterna, som i ett 250 km. långt "moln" nu har täckt ett område på 5,000 kvkm., har kommit från områdena i västra Sahara och slagit sig ned i dalen mellan höga Atlas- och Anti-Atlasbergen där floden Sous rinner ut i Atlanten.

Denna gräshoppsinvasion anses vara den värsta på 30 år. Skador har redan anställts för över 1 miljard franc, och de ekonomiska följderna kommer att bli kännbara i åratal framåt. Flera fruktodlare har fått sina odlingar totalförstörda.

En dödssynd i trafiken:

att köra fortare än lagen och trafiksituationen tillåter

Lev med i trafiken. Slå av på farten, så snart Du märker att situationen kompliceras. Du blir lätt "fartblind". Kontrollera därför ofta hastigheten på mätaren. Respektera hastighetsföreskrifterna.

Din sak Trafiksäkerheten!

Flest sydhallänningar når Ni med en annons i LT

Laholms Tidning - ortens tidning

Envig mellan man och mink

BORÅS. (TT)

En kraftig, ilsken mink tog sig på söndagen in i ett hönshus hos diversearbetare Karl Bengtsson, Ljungholmen, Hudene. Innan Bengtsson hann freda sina höns hade minken bitit ihjäl nio av dem. Hr Bengtsson fick tag i en kraftig påk och försökte slå ihjäl minken som emellertid satte sig till motvärn och gick till angrepp själv. Tack vare att Bengtsson hade gummistövlar på och påken i handen kunde minken inte komma honom inpå livet.

Striden som varade en bra stund slutade med att minken blev kvar på valplatsen.

Ingen anledning för textilhandeln kasta yxan i sjön

STOCKHOLM (TT)

Det finns ingen anledning för textilhandeln att kasta yxan i sjön, skriver tidningen Manufakturisten. Bomullspriserna är relativt stabila — ullen har den senaste tiden sjunkit med drygt 10 proc. på världsmarknaden. Konjunkturutsikterna ter sig relativt förtröstansfulla. Den världspåverkande USA-konjunkturen är stabiliserad och även i Europa är läget för närvarande ljusare.

I Sverige har produktionen fortsatt att stiga — i år med 4,5 proc., och den privata konsumtionen har ökat omkring 3 proc. Prisnivån på konsumtionsvarorna är för närvarande tämligen stabil.

Ett orosmoment är dock de förestående avtalsförhandlingarna som kommer att betyda mycket för företagens konkurrensförmåga — inte minst inom textilindustrin som ju trängs hårt av den utländska.

50-årig tidning i Örebro upphör

Örebro läns enda högertidning, Örebro Dagblad, nedlägges från och med årsskiftet. Anledningen är att tidningen sedan många år gått med förlust. Extra bolagsstämma med aktieägarna kommer att hållas 24 november för att stadfästa beslutet. I lördagens tidning publicerades en ledare med ett upprop till länets högerfolk att om möjligt teckna andelar i ett nytt tidningsbolag, i vilket fall Örebro Dagblad skulle bestå. Om det erforderliga beloppet inte inflyter måste tidningn nedläggas. Den har utkommit i 54 år.

Dynamitarder tog 30,000 kr i tågarpskupp

LANDSKRONA (TT)

Tågarps Nya Spannmåls A.-B. i Tågarp hemsöktes natten till måndagen av dynamitarder, som efter en kassaskåpssprängning kom över c:a 30,000 kr i kontanter, checker och andra värdepapper.

Ett stort antal tomsäckar hade placerats framför kassavalvet för att hindra smällen och ingen hörde heller någonting. Först på måndagen, då lagerpersonalen kom till arbetsplatsen, upptäcktes sprängningen.

Laddningen måste ha varit mycket kraftig, då praktiskt taget hela kassavalvet sprängdes sönder. Murbruk rasade ned från väggarna i kontorslokalen, där man inte kan syssla med sitt arbete under hela måndagen. Bland kontorsböcker och papper uppstod också en brand, men hur mycket som förstörts vet man ännu ej. På lördagen gjordes en del stora utbetalningar och därigenom blev dynamitardernas byte inte så stort som om de varit framme någon dag tidigare.

Speditionschef förskingrade över 100,000 kr

MALMÖ (TT)

En förskingringsaffär, vilken följts av grov trolöshet mot huvudman, vårdslöshet mot borgenärer och grovt bedrägeri, har nu utretts av kriminalpolisen i Malmö, som till åklagaren överlämnat utredningsprotokollet, vilket riktar sig mot en 40-årig f. d. speditionschef i Malmö. Denne figurerar f. ö. som ett av offren i den ockeraffär, vari en ung malmödirektör är huvudpersonen, och som inom kort kommer upp inför rätta.

Genom direkt förskingring eller trolöshet mot huvudman har speditionschefen frånhänt den firma där han tidigare varit anställd mellan 25,000 och 30,000 kr. Vårdslösheten mot borgenärer innebär, att speditionschefen, som 1950 endast hade några tusen kr i skulder senare lånat upp ett par hundra tusen kr. Då hans oredlighet uppdagades uppgick skuldsumman till 110,000 kr. Bedrägeribrotten slutligen bestod i att han vid åtskililga av lånetransaktionerna vilselett långivarna genom att uppge att pengarna skulle användas för att lösa ut varupartier.

PRENUMERERA

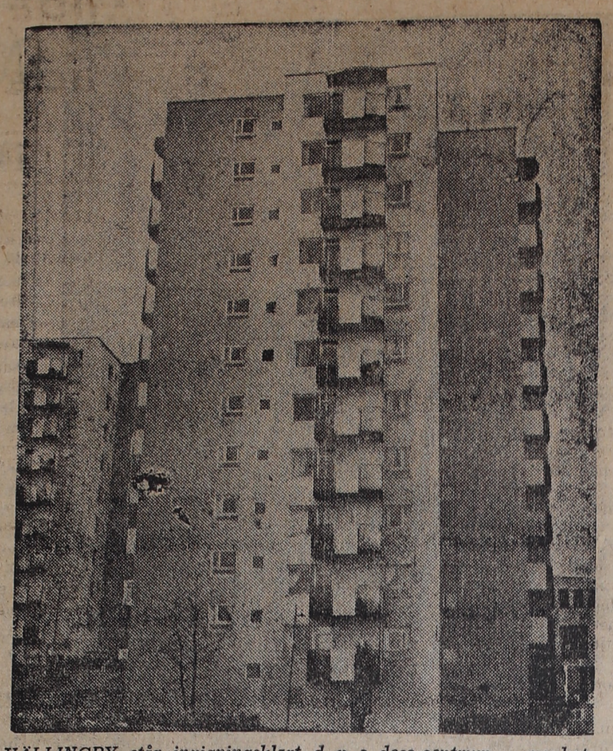

VÄLLINGBY står invigningsklart, d. v. s. dess centrum — mycket återstår eljest att göra i den nya staden, som växt upp på fyra år och som i motsats till andra "sovstäder" har planerats med tanke på att skaffa vällingbyborna sin försörjning på ort och ställe. Här en bild från höghusbebyggelsen i Vällingby.

Sovjets senaste fredsnot gav negativ västreagens

PARIS (TT — Reuter).

De franska kommunisterna och andra motståndare till Tysklands återupprustning väntas nu utnyttja den senaste sovjetryska noten i en ny offensiv riktad mot ratificering av Paris-fördragen.

Men i politiska kretsar är man ense om att deras kampanj inte kommer att utgöra något allvarligare hot mot konseljpresident Mendes-Frances plan att få fördragen ratificerade av nationalförsamlingen efter den debatt som inleds den 14 december. Nationalförsamlingens majoritet väntas sluta upp kring Mendes-France och vara ense med honom om att Paris-fördragen måste ratificeras innan man inleder några förhandlingar med Sovjetunionen. Utom kommunisterna kommer emellertid troligen också vissa socialister, gaulister och radikaler att yrka att ratificeringen uppskjuts till dess man gjort ett sista försök att nå en överenskommelse med Sovjet.

DET FRANSKA utrikesdepartementet har fortfarande inte lämnat någon kommentar till den sovjetryska noten. En talesman för departementet har förklarat att man inte önskar föregripa ett eventuellt uttalande av Mendes-France. Det råder emellertid intet tvivel om att Mendes-France ämnar diskutera noten med president Eisenhower under sitt besök i US, tillade han.

FRÅN WASHINGTON meddelas att Finlands ambassadör Johan Nykopp på måndagen diskuterade den ryska noten med det amerikanska utrikesdepartementet. Det har undrats mycket över vilken ställning Sovjetunionen har givit Finland, som har fått inbjudan till konferensen utan att vara vare sig medlem av atlantpakten eller av det kommunistiska blocket. Det anses i Washington att Sovjetunionens försök att föra Finland närmare det kommunistiska blocket har intensifierats på sistone.

I LONDON sade utrikesminister Eden på måndagen att väststaterna inte får låta sig föras in på avvägar av de nya sovjetryska förslagen om en alleuropeisk säkerhetskonferens. Den ryska noten är klart och tydligt riktad mot en ratificering av parisöverenskommelserna, sade han i ett tal i underhuset. Det första vi bör göra är att rådföra oss med våra allierade och andra intresserade stater. Mitt första intryck av noten är att den inte innehåller några förslag som inte har framförts tidigare utom förslaget om den 29 november som datum för en allmän europeisk konferens. Om vi kan uppnå stabilitet och en gemensam målsättning i väster kommer vi att ha en verklig grundval för överläggningar med öststaterna. Jag anser att alla berörda stater först bör ratificera parisfördragen. Då det har skett tror jag att en ny situation uppstår, vilken, vad beträffar den brittiska regeringen, inte skulle utesluta möjligheten av ytterligare överläggningar. Vi har aldrig stängt dörren och vi ämnar under inga omständigheter stänga den nu, sade Eden.

En kärnkvinna i Gällared

Fru Sabina Andersson, Skällstorp, Gällared.

När kokerskan Sabina Andersson i Skällstorp, Gällared, för någon tid sedan fyllde 75 år blev hon föremål för hyllningar, som överväldigade henne. Men den som känner henne vet, att hon är värd all uppskattning hon röner och mera till. "Vad människan sår det skall hon ock skörda" är ett ord som besannats här. Det är ett ganska sällsamt människooöde man står inför.

De var många barn i hemmet och de hade det svårt. Rågbrödet var lyx och blandbröd på havre och korn vardagsmat. Åttaårig var hon när hon först kom ut i tjänst.

"Det är alldeles för makligt arbete för dej, däka, att bara passa söera", sa husmodern. Arbetet bestod i att följa en stor fårskock över milsvida marker i ur och skur den största delen av året, och se till att alla kom hem till kvällen. Gårdesgårdar fanns knappt. En smörgås hade hon ju med sig på dagen men att hon fick frysa och svälta är självklart. Det värsta var på morgonen när hon skulle binda ihop de bångstyriga djuren två och två med stora träklavar för att överhuvud taget ha möjlighet att springa fatt dem på deras vilda språng över stock och sten.

Att gå och släpa sten i korgar från åkrarna och upp på stora stenrösen var också barnens hårda plikt i hennes barndom. Och att låta en elvaårig tös mjölka nitton kor morron och kväll var en självklar sak. Något som har förekommit tills ända nu är väl att kvinnfolken har middagsmjölkning och andra "sysslor" medan karlarna sover middag i skördetiden. Hos massor av unga flickor blev kanske just denna orättvisa för mycket och kom dem att emigrera.

Bina i Skällstorp fick brev från äldre syskon i Amerika om att man där hade 125 dollar i månaden och behandlades människovärdigt, och hon betänkte sig nog inte länge innan hon "gick över" till dem. Biljetten kostade 130 kr, vilket var mycket nog då.

Hon var 19 år då och fick plats hos en doktor först och sedan hos en annan familj i bortåt åtta år. Under tiden hade hon råkat sin blivande make Carl, och när de gifte sig ställde de bröllopsresan hem med sin hopsparade kassa. De övertog hans fädernehem och strävade med det i tjugo år. Men det betalade sig dåligt, och när de blivit tvungna att bygga nya hus på gården steg skulderna dem över huvudet. Det var då hon beslutade resa till Amerika igen och spara ihop så mycket att hon kunde betala deras skulder. Maken måste stanna hemma och sköta gården, men dottern och magen följde med.

På tre år klarade hon det! Det var tre år då hon fick se och lära mycket. Hon arbetade som kokerska hos en bankir Morris i New York, där man hade privatchaufför, kammarjungfrur och lakejer. Hon följde med och hjälpte en fransk kock på kvällarna när han tillredde "grand parties" och bröllop för 7—800 personer åt stadens rikaste familjer. En tid arbetade hon på ett slott, där man och hustru hade en tjänarstab på tjugofem personer!

Sedan hon återvänt har hon blivit hembygden trogen. Det har mest blivit som kalaskokerska hennes skicklighet blivit anlitad. Det är inte många unga som inte är slut efter att ha utspisat ett par hundratal gäster en natt. Men "tant Bina" har lika gott humör hur trött hon än måste vara, tycks det. Nu har hon bett att få slippa nattvaket, men ännu som 74-åring höll hon på med det.

När nu landsbygden har blivit delvis avfolkad på ungdom kan man inte som förr få ihop ett gäng till potatisplockningen utan man måste bytas om i gårdarna och hjälpa varandra, både ägarn och deras fruar.

Frun pa Tun

SPÅNOR UR HISTORIEN

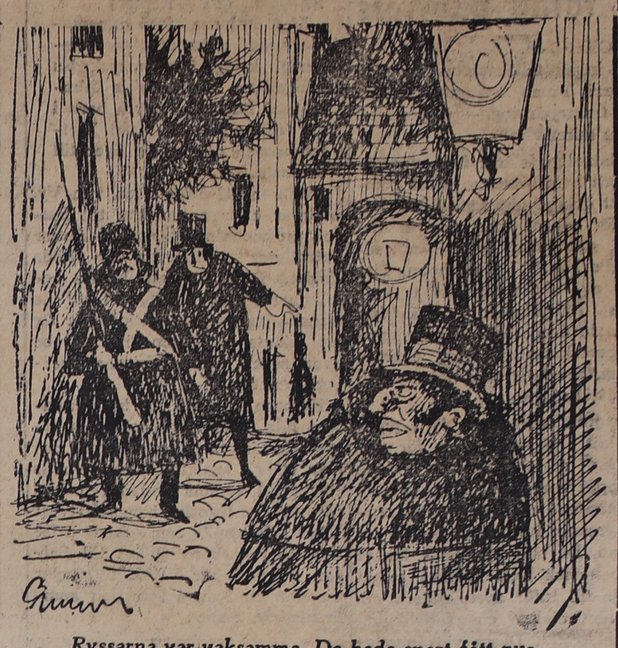

Ryssarna var vaksamma. De hade snart fått nys om spionen.

Spionen på Gotland

När ryssarna invaderade Gotland den 22 april 1808 kom den framgångsrike gotländske köpmannen Jakob Dubbe ut på ett äventyr, som han väl knappast drömt om att behöva uppleva och som så när kostat honom huvudet.

Dubbe var sin tids mest framgångsrike skeppsredare och affärsman. Han hade en fattig barndom, fick tigga sig fram under skolgången blev boddräng och fick bo under disken. Men han var energisk, arbetade sig upp till bokhållare och tog sig till Tyskland, där han lärde sig göra affärer. Han hade snart egen lanthandel i Katthammarsvik på Gotlands östkust, han köpte och sålde kalk samt gods från strandade fartyg och han var snart välbeställd skeppsredare. Han blev känd som hård i affärer och utmålades som försvuren till djävulen...

På våren 1808 befann han sig i Stockholm, och när budet om ryssarnas invasion kom sändes Dubbe till sin hem-ö med hemliga order. Mitt i Östersjön gick han i en eka och rodde mot ön. Efter nära ett dygn i den lilla bräckliga båten landsteg han nästan halvdöd av trötthet vid Gnisvärds fiskeläge. Genom honom fick gotlänningarna veta, att svenskarna snart skulle komma till undsättning.

Men ryssarna var vaksamma. När Dubbe kom till Visby blev han plötsligt arresterad som svensk spion, och straffet utmättes till döden. Tursamt nog för Dubbe landsteg svenskarna den 16 maj och befriade ön.

Dubbes hustru Anna var tidigare gift med finnen Björnram hovman och magiker hos Gustav III. Björnram hade övergivit henne redan på bröllopsdagen, medförande bordssilvret. Hon var i motsats till sin nya man Dubbe godheten själv. Innan Dubbe vid hustruns död 1834 bosatte sig i Stockholmstrakten tvingade han Gotlands landshövding Cederborg begära avsked. Det var det sista Dubbe gjorde på ön. Han dog 1844. Hans testamente var säreget som hans levnad: bland annat donerade han en tunna guld (omkring tolv tusen Riksdaler bonco) till sjömän och deras familjer i Visby.

Köksinredning på hjul

NEW YORK (AEP).

Lilian Gilberth heter husmödrarnas välgörare, kvinnan som efter många års experiment lyckats konstruera ett "bekvämt" kök, ett vetenskapligt genomtänkt och totalrationaliserat idealkök. I New York kan man se på nyheten vid en expo. Idealköket kommer inom kort att säljas på marknaden till "rimligt pris". Det heter "Heart-köket". Det är indelat i flera avdelningar, där finns avdelningar för diskning, matlagning, servering o. s. v. liksom ett "planläggningshörn", där husmodern rationellt skall utarbeta sitt dagliga arbetsprogram, studera kokböcker och bokföra sina utgifter.

Allt i köket går på hjul, arbetsbordet, serveringsbordet, diskbordet, strykbrädan o. s. v. Kulmen i idealkökets utrustning är emellertid att också husmodern rör sig på hjul. Däri ligger egentligen det revolutionärt nya med Heart-köket. Då den amerikanska husmodern, liksom hennes medsystrar i andra länder, enligt statistiska undersökningar dagligen tillryggalägger 13 kilometer medan hon sköter sitt hem, är just den motoriserade hemmakvinnan en nyhet av stor social betydelse. I köket är allt installerat i höfthöjd, husmodern skall vid arbetets början sätta sig i en stol som rör sig på hjul driven av en liten lätt manövrerad motor. Hon skall sköta sitt arbete både i köket och i rummen bekvämt sittande i den motoriserade stolen. Allt i köket ligger så till att husmodern utan att böja sig ned eller sträcka sig upp kan nå det sittande i sin stol, medan sinnrikt anordnade knappar tillåter henne att manövrera både köksinredningen, spisen, diskmaskinen o. s. v. Lilian Gilberth är en av USA:s mest framstående arbetspsykologer och känd konstruktör av en rad redskap som gör arbetslivet bekvämare och hälsosammare.

Mustigt språk

Ett livförsäkringsbolag i Aarhus har plockat litet bland de anmälningar om skadeersättning som influtit till bolaget. Här saxar vi en del av skörden.

"Han har konsumerat flera läkare".

"Hustrun är aldrig riktigt frisk, så mannen tappar lusten".

"Vid närmare undersökning befanns Larsen vara gift".

"Ärade kontor. Nu vill jag fanen-i-mej inte betala ett korvöre mer. Färdig".

"Så sitter alla bofinkarna därinne vid köttgrytorna och äter upp all bonus dom kan få, mens vi andra inte ens får så mycket som lukta på't".

Även polisens rapporter kan bjuda på en del läsning:

"De satt alla fyra runt bordet, under vilket det blev drucket fyra pilsner".

Betalt — kvitterat

Rallaren Gävle-Palm utförde med sitt arbetslag en del sprängningsarbeten vid en av de större bangårdarna. Som han behövde litet av varje gick han till föreståndaren vid förrådsmagasinet och rekvirerade lite spik och ett par liter denaturerad sprit.

— Utan skriftlig rekvisition lämnas inget här, blev föreståndarens besked.

Palm gick brummande därifrån. Men nu var det sig inte bättre än att vid sprängningen en sten på ett par hundra kilo slog igenom taket till förrådet. Halvt ihjälskrämd ilade förrådsföreståndaren till sprängarbasen och bad om hjälp att få bort stenbumlingen. Då log Palm brett och förklarade

— Men det går inte för sej utan skriftlig rekvisition.

ANNONSERA

JORDEN RUNT. Minkryssaren Älvsnabben har startat på en världsomsegling, den första som ett svenskt marinfartyg företagit sedan fregatten Vanadis för 71 år sedan hade samma ärende. Här ovan ses mannarna gå ombord för jordenruntseglingen. Vid avfärden var det högtidligt på Lilla Billingen, där musköteri och flottans musikkår paraderade.

Egna läsecirklar för barn ger god smakinriktning

Det duger inte med ständiga beklaganden över barnens enorma serieintresse, vi får nog i stället börja överväga ett handlingsprogram i positiv mening. Personligen har jag funnit att läsecirklar för barn är ett utmärkt recept,

Så säger bokhandlare Sven Skoglund i Kärrtorp, en av Stockholms många så kallade sovstäder.

Tänk bara på det enkla faktum, fortsätter han, att goda läsvanor grundläggs redan i barnaåren då läshungern är som störst hos många. Det borde vara naturligt att barnen på tidigt stadium finge kontakt med bokhandeln. Den skall de betrakta som en plats dit man utan ceremonier och högtidligheter går för att prata böcker. Att det låter sig göra har jag själv iakttagit.

Man kan aldrig nog kraftigt betona vikten av att barnen ges bra böcker när de får sin första kontakt med litteraturen. Vem vill bestrida den sanningen att de i verklig mening goda böckerna — också de kan ju vara kul! — ökar intresset och grundlägger riktiga läsvanor? Från den synpunkten sett kan det ofta vara viktigare att just barnen får tillgång till goda böcker än de äldre läsarna. Får sedan barnen redan från början en riktig inställning till bokhadeln som en plats, dit man kan vända sig lika obesvärat som till vilken annan affär som helst, ja, då är åtskilligt vunnet.

De i Kärrtorp verksamma läsecirklarna för barn är upplägd precis som cirklarna för äldre. Barnen får läsa 10 böcker av 25 och får därefter behålla en för egen bruk. Alltför dyra får böckerna ju inte vara, men innehållet kan vara värdefullt ändå.

Visst var det med någon tvekan som jag och mina medhjälpare satte igång det här arbetet. Men vad tiden led så visade det sig att vår förhoppningar ingalunda kom på skam. Nu går alltsammans som smort, och från lärarhåll har vi fått varmt erkännande. Anslutningen från barnens sida är så bra den kan vara.

Så vill jag till sist ha sagt att barnen är utomordentligt aktsamma om de böcker som de på detta sätt får i sina händer. Det är ett betyg som man inte alltid kan ge äldre cirkelmedlemmar.

13-åring får delta i skjutövningar

STOCKHOLM. (TT)

13-åringar bör få delta i skolungdomens skjutövningar, anser Skolöverstyrelsen, som tillstyrker förslaget att från nästa år sänka åldern för medlemskap i skytteförening från 14 till 13 år.

Skjutövningarna, som har ett stort värde såsom del av skolans idrottsundervisning, omfattas med stort intresse av eleverna, säger överstyrelsen. De risker, som är förknippade med denna form av idrottutövning, har visat sig vara synnerligen små. Några olyckshändelser har inte inträffat vid övningarna.

I förtroliga stunder

Svar till "H. D.": Efter vad jag vet är "Böjgen" en ormliknande jätte som omtalas på några ställen i bl. a. Asbjörnsens och Moes Folksagor. Ordet betyder egentligen "den böjde" och i Ibsens "Peer Gynt" representerar han kompromissandan och fegheten. Med hjärtlig hälsning och tack för era vänliga ord om min spalt.

"Gallie"

Svar till "Nyfiken S. T.": När man författat en novell och skrivit rent den på maskin — endast på ena sidan av arket så är det

Blått blod

Uttrycket "blått blod" skall för första gången ha begagnats i Spanien under morernas tid. Det uppkom därigenom att de vestgotiska ädlingarna hade ljusare hud än morerna och därför syntes deras blåa ådror genom huden, vilket skilde dem från morerna. Till ett allmänt predikat för adeln blev det därigenom att adelsmännen bar handskar och parasoll som skyddade dem från att bli bruna varigenom de blå ådrorna fortsatte att bli synliga.

Bitter diplomat

En amerikansk diplomat, som i Rom arbetat i åratal med att medla i Triestekonflikten konstaterade på tisdagen bittert:

— Det såg ut som om vi skulle få rubrikerna (om uppgörelsen) och så går Marilyn Monroe och separerar från Joe Dimaggio! Nu har vårt nio års arbete åter kommit i skymundan!

Den italienska pressen intresserar sig lidelsefullt för vad som händer i Hollywood.

Laholms Tidning är oersättlig som annonsorgan i södra Halland. Annonsera i LT!

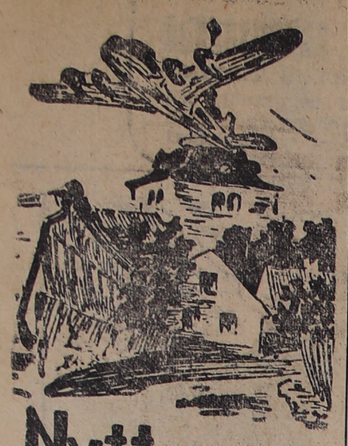

Nytt och flytt

Dagens namn
NAPOLEON.

Solen går upp kl. 8,03 och ned kl. 15,51.

Morgondagens namn
MAGNHILD.

Solen går upp kl. 8,05 och ned kl. 15,49.

Dagens dikt:

Det är visst ingen i världen till,
som vet varför sorgen klagar,
förutan den man, som själv henne bär
hon tvingar honom nätter och dagar.
(P. D. A. ATTERBOM.)

ORSON WELLES ATTAÅRIGA BIRGITTE FOSSEY

Nästa vecka börjar Orson Welles med tagningarna till sin nyaste film i Paris. Den heter "Deux par deux" och blir en sorts drömspel med syndaflodsmotivet från bibeln och med Noaks ark i modern miljö. Den lilla flickan från "Förbjuden lek", nu åttaåriga Birgitte Fossey spelar den kvinnliga huvudrollen. Hon blir i filmen en rikemans bortskämda barn som går ut på promenad med sin tyska guvernant. De förirrar sig till ett koncentrationsläger för hemlösa flyktingar där en av internerna, Orson Welles, bygger en Noaks ark för att med många djur kunna fly från denna världens ondska. Filmen inspelas på franska och engelska i Paris, i Camargue och i Spanien.

MILJONSVINDEL I FRANSKA RADION

Den franska radion har utsatts för miljonsvindlerier, och polisen har arresterat två män, Joseph Rutily och hans medhjälpare Jacques Nevalla.

De två karlarna, som hade obetydliga arbeten inom radion, togs efter att det blivit uppdagat att de med hjälp av checkförfalskningar fått ut 7.880.000 francs av radions medel.

Arresteringen förde med sig att en svindelaffär, som är fem år gammal blev uppklarad. Det visade sig att Rutily en gång 1949 hade sänt en postanvisning på 750 francs till en man i Nizza. Med hjälp ev en anställd på postkontoret ändrades beloppet till 750.000 francs innan anvisningen sändes vidare, varefter Nevalla hämtade beloppet i Nizza.

Storstädning av Lagans förorenade vatten

Trelänsmöte gör utredning.

Den gamla minnesrika och ckra Lagaån, som rinner ge- m Småland ut till västerhavet, har inget hälsovatten. Tvärtom anses ån vara en "pesthärd" och less förorenade vatten har mån- a gånger varit föremål för bistra betraktelser i förste provinialläkarens årsrapporter i Kronbergs län.

Nu skall det bli ändring. Som tidigare omnämnts i denna tidning i kortare notis, hålles den 18 nov. ett sammanträde i Ljungby med länsstyrelserna i Kronobergs, Jönköpings och Hallands län, för att utreda frågan om Lagans föroreningar i hela dess lopp från källan till havet. Till mötet, vilket tillkommer på landshövding Bergquists initiativ, kallas också representanter för berörda städer, köpingar och landskommuner samt teknisk expertis och läkare, bl. a. civilingenjör Gunnar Weijman-Hane, Malmö, och överinspektör Sten Wallin i fiskeristyrelsen. I tätorterna kring Lagan pågår f. n. utredningar om reningsverksanläggningar, men dessa blir nu vilande i avvaktan på resultatet av Ljungby-mötet. Laholms stad kommer att bliva representerat av drätselkammarens ordförande, Einar Lindgren och stadsingenjören Lasse Carlsson.

DAGENS STJÄRNFLICKA

Leslie Caron i en raffinerad kappa och dito frisyr.

Amerikanska valens facit

Aldrig någonsin i Förenta staternas historia har ett mellanperiodsval omfattats med sådant intresse av partier, väljare och press som det senaste. Dessa val, vilka äger rum mittemellan två presidentval och gäller hela representanthuset samt en tredjedel av senaten förutom ett stort antal guvernörer, har förut alltid varit ganska stillsamma av sig utan livligare agitation.

I ett tidigt skede av valkampanjen blev det emellertid klart för republikanerna att den politiska vinden blåste mot dem. Deras kandidater konstaterade, att d inte var nog för dem att de "fylkade sig under Eisenhowers paraply", de kunde rädda sitt skinn blott om den populäre presidenten själv kom ut och "lät dem hänga i hans rockskört". Mer och mer pressades Eisenhower sedan fram på valarenan. På slutet talade han hela dagar, lät televisionera ett kabinettsmöte, där utrikesministern kunde triumfera med rapporter om västmaktsenigheten vid Parismötet, och telefonerade till sist till tio väljare manade dem att rösta och värva tio vänner var att göra sammanledes o. s. v. i en oändlig kedja. Valstriden blev på detta sätt ytterst livlig, vicepresident Nixon talade t. ex. många gånger varje dag under en månad och demokraternas ledare, Adlai Stevenson, höll c:a 40 stora anföranden.

Själva partiläget i kongressen måste sporra republikanerna till de största ansträngningar. I senaten satt 49 republikaner, 46 demokrater och en oavhängig, i representanthuset 218 republikaner, 212 demokrater, en oavhängig och fyra vakanser. Bara några få rösters omkastning behövdes alltså i bägge husen för att helt omkasta läget. Efter valet är ställningen: i senaten 48 demokrater, 47 republikaner och en oavhängig, i representanthuset 232 demokrater och 203 republikaner. Den oavhängige i senaten kommer att rösta med demokraterna vid utskottsvalen, varför dessa sålunda nu behärskar båda husen samt därmed tillsätter de mäktiga ordförandena i de olika utskotten.

Den politiska naturens ordning vid mellanperiodsvalen har hittills alltid varit, att det parti som vinner presidentvalet förlorar från 35 till 50 platser i lägre huset samt upptill tio i senaten. Republikanerna kom sålunda betydligt mer helskinnade undan kampen än någon kunnat vänta. Att de härför kan tacka presidenten är säkert.

Man kan därför lätt förutsäga, att ingen egentlig förändring kommer att äga rum i den amerikanska in- eller utrikespolitiken på grund av valutgången. Om emellertid de två kommande kongresserna skall kunna uträtta för landet nyttiga ting genom samarbete mellan partierna, beror främst på presidenten själv. Denne har redan visat sig underkunnig om det ansvar, som därvid vilar på honom. Man vill gärna tro, att denna position inte är obehaglig för Eisenhower, ty någon utpräglad partiman är han i själva verket inte alls. Ja, han kommer säkert att mer än en gång bli tacksam mot demokraterna — liksom hände under årets kongress — för den stora hjälp de kommer att ge honom, främst antagligen beträffande liberaliseringen av handelspolitiken, där hans eget partis majoritet alltjämt är högprotektionistisk. I denna fråga, som presidenten anser så viktig, kan måhända den demokratiska valsegern få största betydelse för landet och världen.

Men i ett avseende blev valresultatet betydelsefullt. Det satte inseglet på senator McCarthys nedgång, på hans starkt sjunkande prestige. I våras, när senatorn stod på höjden av sitt politiska inflytande, förkunnade han ostentativt, att han själv skulle vara valets centralpunkt. Detta gällde, tillade han, om han skulle få förtroendevotum av landet och få fortsätta sina undersökningsmetoder. På den tiden vågade ingen i partiet knysta mot den mäktige, ty hans agitationsförmåga betraktades såsom republikanernas främsta tillgång under den kommande valkampanjen. Men såsom förhållandena utvecklade sig för McCarthy under sommaren, drog sig partiet för att engagera honom som talare, han förblev nästan tyst under hela valrörelsen. Han fick också uppleva en ytterligare smäleken, att hans mest fanatiska anhängare och eftersägare i kongressen, en herre vid namn Kersten från McCarthys hemstat Wisconsin, med dunder och brak blev utslagen efter en häftig valstrid, där allt rörde sig om senatorn och hans gärningar. Den republikanske senatorskandidaten Case i New Jersey, vilken tidigt förskräckte många partivänner genom att utsända ett ljungande manifest mot McCarthy och därför utsattes för en sällsynt perfid kampanj från dennes anhängare i staten, segrade i alla fall, även detta en näsbränna åt senatorn.

Demokraternas framgång ger dem en viktig befogenhet. De kan nu tillsätta de undersökningskommittéer som de anser nödvändiga — kongressen har ju de sista åren nästan specialiserat sig på utseendet av dylika. Därmed kommer en förändring att inträda både med avseende på vad som skall undersökas och metoderna därvidlag. Mindre uppmärksamhet torde komma att ägnas den internationella kommunismen. Regeringens åtgöranden beträffande kraftverken, antitrustlagarna och skattepolitiken blir sannolikt i stället skärskådade. Manövrerna kommer att gå ut på att skaffa fram materiel som kan bli brännbart vid presidentvalet 1956.

Kommer Eisenhower att då bli kandidat efter årets valutgång? Man kan därvidlag bara gissa. Hans beslut beror naturligtvis på den politiska utvecklingen de närmaste två åren. Demokraternas nominelle ledare, Stevenson, som inte tillhör kongressen, har haft förmånen av en politisk plattform genom denna valrörelse. Veterligen är han verkligt intresserad — i motsats mot 1952 — att bli kandidat 1956, men han måste söka hålla sig kvar i det politiska rampljuset, ty han har alla utsikter att möta ett helt gäng av ivriga konkurrenter. Valrörelsen har dock utan tvivel stärkt hans redan förut betydande position i det allmänna medvetandet.

Statens korrektur dyrare än trycket

STOCKHOLM (TT).

Statskontoret har på nytt riktat finansministerns uppmärksamhet på vissa missförhållanden, som iakttagits beträffande korrigeringskostnaderna för till trycket befordrade kommittébetänkanden. En sammanställning för 1953 visar att korrigerings- och avdragskostnaderna stigit än ytterligare och att de i genomsnitt belöpt sig till omkring 52 procent. I ett fall har kostnaderna uppgått till ett så anmärkningsvärt högt procenttal som 154,4.

BRYSSEL:

27 infödda gruvarbetare omkom nyligen vid en översvämning av ett gruvschakt i Shinkolobwe, centrum för Belgiska Kongos uran- och kopparområde, enligt nu ingången rapport från Elisabethville i södra Kongo. Ytt fyra av arbetslaget kunde räddas.

PLOCK UR PRESSEN

NÄR VI FRÅN LANDSBYGDSHALL i dag diskuterar vår framtida samhällsutveckling, utgår vi från att glesbygd och tätort behöver varandra, skriver Sjuhäradsbygdens Tidning (bf):

De kompletterar helt enkel varandra. Tätorten är avsättningsorten för jordbrukets och skogsbrukets produktion, platsen för den service av olika slag man behöver i bygden och säte för den industriella företagsamhet, som ger bygdens folk eventuellt erforderlig kompletterande sysselsättning. Å andra sidan representerar folket ute i den tätorten omgivande bygden den köpkraft och den arbetskraftsreserv, utan vilken tätortens köpenskap och företagare skulle klara sig betydligt sämre o. s. v. Det är dessa förhållanden, som enligt vår uppfattning utgör grundvalen för bedömningen av varje enskild bygds möjligheter för framtiden.

Detta är ett realistiskt betraktelsesätt, som bör kunna omfattas av alla klarsynta medborgare. Bondeförbundet försöker realisera en sådan utveckling via politiska åtgärder. Den politiken förefaller vara värd ett kraftigt stöd långt utanför jordbruksbefolkningens allt mer decimerade krets.

HR FRIDOLF JANSSON I BENESTAD är en riksdagsman som sannerligen inte älskar Stockholm. Det är ju inget ont i det. Var och en i detta land har rätt till fritt val beträffande föremålet för sin kärlek, skriver Expressen (fp), som i vanliga fall inte brukar strö några rosor för Fridolf Jansson. Den här gången gör emellertid Expressen detta:

Som exempelvis nu, när han frågat jordbruksministern varför statens domänverk ska ha sin nya byggnad i Stor-Stockholm, närmare bestämt vid Bergshamraområdet i Solna utefter Norrtäljevägen. Varför inte flytta ut domänverket i landsorten? Det finns inga statliga skogar här i trakten, som behöver särskild tillsyn De finns i mycket stor utsträckning i Norrland. Skicka domänverket dit. Postverket och televerket fungerar ju även i de trakterna, så nog går det att hålla behövlig kontakt med Stockholm ändå.

Tidningen tycker vidare, att Fridolf Jansson även bör prata med Hedlund i Rådom om att flytta ut Skogsägarnas riksförbund och med hr Norup om Sveriges Lantbruksförbund o. s. v.

Ja, vi har inget emot att komplettera Fridolf Janssons och Expressens önskningar om utflyttning från Stockholm ännu litet till. Månne inte RLF, SLU, JUF m. fl. liknande organisationer, som kämpar för landsbygdens existens, kunna göra detta lika bra om de hade sitt huvudkvarter på landsbygden.

Vad tror SLU:s nyvalde förbundsordförande, hr Johannes Antonsson i Frillesås?

Ej import av potatis före julen

STOCKHOLM (TT).

Jordbruksnämnden beslöt på torsdagen att inte bevilja någon import av potatis under den närmaste månaden. Motiveringen härför är att det för närvarande är god tillgång på potatis. Det anses knappast troligt att det blir någon potatisimport före jul. När importlicenser förr eller senare beviljas kommer den danska potatisen att beläggas med dubbelt högre införselavgift än i vintras och våras. Avgiften var då 2 öre per kilo. Avsikten med prispålägget är att fördyra den importerade danska potatisen så att den inte säljs billigare här i landet än den svenska.

Fordonstrafiken ökade 17,7 pro.

STOCKHOLM (TT).

Den totala fordonstrafiken ökade med 17,7 procent på ett år enligt trafikräkningen den 16—18 juli i år. Jämfört med trafikräkningen den 28—30 maj i år är ökningen 33,8 procent.

Jämfört med juli 1953 ökade trafiken med personbilar med 23,2 procent, bussar två procent, och lastbilar sju procent. De tvåaxliga lastbilarna ökade med 4,2 procent och de tre- och fyraxliga lastbilarna med 15,6 procent. Totalt ökade biltrafiken med 20,2 procent. Trafiken med motorcyklar inklusive mopeder ökade med 5,8 procent, och med mopeder 74,2 procent. Totalt ökade motrofordonstrafiken med 17,8 procent.

Henry J enda ljusglimt i kast
Noterade åter nytt släggrekord

FRIIDROTTSSTATISTIK

ÄVEN DEN FEMTE AVDELNINGEN av friidrottsstatistik inrymmer en landslagsman, men det är också enda ljusglimten vi kan presentera i en sifferstatistik, som borde fått ett bättre happy end. Henry Johansson är i år liksom i fjor årsbäst i Halland både vad gäller kulstötning och släggkastning. I den senare grenen har halmstadskastaren t. o. m. noterat nytt distriktsrekord. Spjut- och diskuskastning är problemgrenar, medan den mindre vanliga viktkastningen för Hallands vidkommande visar upp en riktigt hygglig topp, t. o. m. med ett nytt inofficiellt distriktsrekord som extra glans åt grenen. Vad f. ö. gäller de halländska kastarnas bredd, så är det enbart att beklaga . . .

Den tyske släggtränaren Seppf Christman var efter en Bosö-kurs tidigt i våras mycket entusiastisk i sina uttalanden om slägg-Henry. Han trodde sig t. o. m. kunna fastslå, att Henry när som helst skulle vara säker för 58 m. Nu visade Henry under den gångna sommaren tyvärr en mycket opålitlig form och några 58 m. blev det inte heller. Nåja, nu skall vi inte slå ner på den ypperliga kastaren för det. Tvärtom hans många jämna serier har med skärpa understrukit vad Christman yttrade. Enda avvikelsen från de optimistiska tongångarna är, att den tyske tränaren måhända siade om stordåden inom en alltför snar framtid. Däremot är vi benägna tro, att Henry en dag kommer upp till de 58 metrarna och varför inte längre? Men när, det är den stora frågan.

Sammanlagt tolv segerresultat har Henry noterat, vars kastlängder överträffar hans fjorårsbästa, d. v. s. 52,84 m. Sin bästa dag hade halmstadskastaren den 1 oktober, då han vann med 53,78 i en tävling, där han f. ö. antecknades för tre godkända kast på cirka 53,5 m. samt ett kast mätande 55,16. Tyvärr var det en aning övertramp på det längsta. Den tidiga höstdagen ger dock — om något — belägg för att Henry kommer att prestera kast, som vida överträffar årets mycket goda insatser.

Henry Johansson, IFK Halmstad, dominerar kastavdelningen stort. Han är f. ö. den enda distriktet kan vänta sig stordåd av under sommaren 1955.

VAD GÄLLER Henry och kulstötning, så ger de fem senaste årens bästa statistik sken av, att han är tämligen säker på 14 m. Så är dock ingalunda fallet, utan ett flertal v sommarens tävlingar har gett segerresultat på 13 m. och något däröver.

Glädjande från kulfronten är annars i första hand Gunnar Johansson, Halmstad, som i år förbättrade sitt personbästa med åtta centimeter. Nu är det dock ingalunda de futtiga åtta cm., som är det väsentliga i sammanhanget, utan i stället sättet varpå han förbättrade sin personliga rekordnotering. Det hände i Bengtsfors söndagen den 5 september. Genom att prestera mer än han någonsin tidigare lyckats åstadkomma bärgade han nämligen en extra poäng åt Halland i landskapsmatchen mot Bohus-Dal. En förhandsvis tippad fjärdeplats blev ett pinnhål bättre och tänk: bara fem cm. skilde! Det är sådant som kallas koncentration och vilja.

Var finns 40-metersmännen?

När diskus förs på tal, så måste man fråga sig hur länge vi skall behöva vänta för att en ny 40-meters-notering skall registreras. Vi har visserligen haft några 40-metersmän de senaste åren, men det har mestadels rört sig om resultat, som legat alldeles på gränsen. Nu väntar vi att en stabil kastare skall uppenbara sig, så att vi får längder som närmar sig vår översta resultatgräns i statistiktabellen. Utmärkande för årets diskuskastare är annars utebliven putsning av de personliga rekorden.

OM SPJUT är tillräckligt att konstatera: årets bästa resultat ligger hela tio meter efter ett förhållandevis svagt hallandsrekord samt att vi i alla fall har två man över 50 m. mot ingen i fjol. Men grabbar, nog finns det väl någon som med allvar kan gå in för den trevliga kastgrenen och ge landskapet en någorlunda hygglig fasad utåt.

MED SIN TOPPLATS även i viktkastning går Henry Johansson upp på en delad andraplats vad gäller antalet ind. årsbästaresultat i Halland. Thomas är naturligtvis bäst med fyra, varpå följer Henry och Erik Johansson med tre vardera. För två årsbästatoppar har GIF-Arne registrerats.

Skum.

Kulstötning:

Världsrekord: P. O'Brien, USA, 18,54.

Europarekord: Jiri Skobla, Tjeckoslovakien, 17,54.

Svenskt rekord: Roland Nilsson, Westermalms IF, 16,64.

Hallandsrekord: Henry Johansson, IFK Halmstad, 15,00 (ännu ej godkänt).

Bästa fjolårsres.: Henry Johansson, IFK Halmstad, 15,00.

Bästa svenska årsres.: Roland Nilsson, Westermalm, 16,47.

	50	51	52	53	54
Över 13,50	0	1	1	1	1
„ 13,00	2	2	1	1	1
„ 12,50	4	3	2	4	2

Henry Johansson, IFK Halmst.	14,27
Gunnar Johansson, IFK Hstd	12,74
Charles Olsson, IF Rigor	12,37
Kurt Herrlin, IF Spänst	12,37
Herbert Ojanurm, IFK Hstd	12,28
Gunnar Börjesson, IF Rigor	12,05

Diskuskastning:

Världsrekord: Fortune Gordien, USA, 59,28.

Europarekord: Ferenc Klics, Ungern, 55,79 (ännu ej godkänt).

Svenskt rekord: Roland Nilsson, Westermalms IF, 54,54 (ännu ej godkänt).

Hallandsrekord: Gunnar Börjesson, IF Rigor, 46,30.

Bästa fjolårsres.: Herbert Ojanurm, IFK Halmstad, 40,79.

Bästa svenska årsres.: R. Nilsson, Westermalm, 54,54.

	50	51	52	53	54
Över 44 m.	0	1	0	0	0
„ 40 m.	2	2	3	3	0
„ 37 m.	4	6	5	4	4

Gunnar Börjesson, IF Rigor	39,29
Henry Johansson, IFK Hstd	39,04
Kurt Herrlin, IF Spänst	38,58
Herbert Ojanurm, IFK Hstd	38,42

Spjutkastning:

Världsrekord: Bob Held, USA, 80,41.

Europarekord: Janusz Sidlo, Polen, 80,15.

Svenskt rekord: K. Fredriksson, Favör, 76,74 (ännu ej godkänt).

Hallandsrekord: N. Bergström, Falkenbergs IK, 61,50.

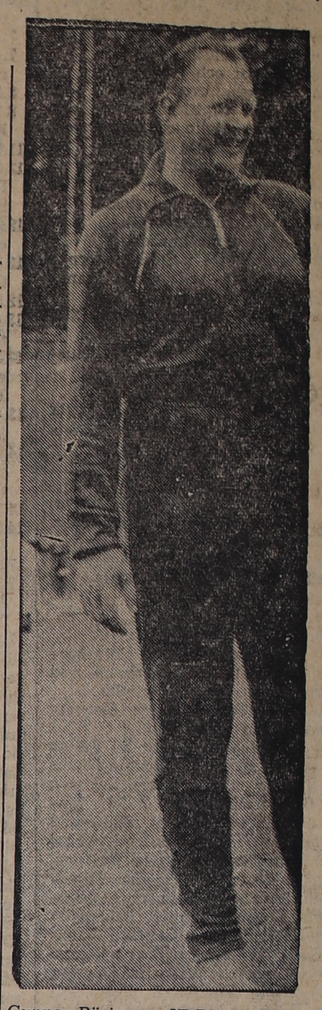

Gunnar Börjesson, IF Rigor, är traditionsenligt landskapets diskusetta och därtill halländsk rekordhållare i grenen.

Bästa fjolårsres.: Henry Johansson II, IFK Halmstad, 49,61).

Bästa svenska årsres.: K. Fredriksson, IK Favör, 76,74.

	50	51	52	53	54
Över 65 m.	0	0	0	0	0
„ 60 m.	1	0	0	0	0
„ 50 m.	3	1	2	0	2

Henry Johansson II, IFK Hstd	52,32
B. O. Samuelsson, IFK Hstd	50,73
Stig Eliasson, Falkenbergs IK	49,23
Alf Lundberg, IF Spänst	48,96
Herbert Ojanurm, IFK Hstd	48,37

Släggkastning:

Världsrekord: Michael Krivonosow, Sovjet, 63,34 (ännu ej godkänt).

Europarekord: M. Krivonosow, Sovjet, 63,34 (ännu ej godkänt).

Svenskt rekord: Bo Ericson, Örgryte IS, 57,19.

Hallandsrekord: Henry Johansson, IFK Halmstad, 54,14 (ännu ej godkänt).

Bästa svenska årsres.: Birger Asplund, IF Castor, 56,43.

	50	51	52	53	54
Över 50 m.	0	0	0	1	1
„ 40 m.	1	2	3	3	3
„ 35 m.	2	4	4	3	4

Henry Johansson, IFK Hstd	54,14
Herbert Ojanurm, IFK Hstd	47,11
Kurt Herrlin, IF Spänst	42,52
Alf Lundberg, IF Spänst	36,58
Gunnar Johansson, IFK Hstd	34,80
Gunnar Börjesson, IF Rigor	34,14

Viktkastning:

Världsrekord: Noteras ej.

Europarekord: Noteras ej.

Svenskt rekord: Bo Ericson, Örgryte IS, 18,20.

Hallandsrekord: Henry Johansson, IFK Halmstad, 18,07 (ännu ej godkänt.

Bästa fjolårsres.: Noterades ej.

Bästa svenska årsres.: Henry Johansson, IFK Halmstad, 18,07.

Henry Johansson, IFK Hstd	18,07
Herbert Ojanurm, IFK Hstd	14,83
Gunnar Johansson, IFK Hstd	13,60
Alf Lundberg, IF Spänst	10,70

Faraon Quo var Indiens härskare

CAIRO. (AEP)

Den egyptiske arkeologen Doktor Wandomi har för några veckor sedan lyckats med att forcera den grotta som ligger under Röda havets vattenyta och till vilken gångarna från landsidan sedan århundraden och kanske årtusenden varit tilltäppta. Fyra kristallklara bäckar förenar sig till den lilla floden Narhib vid ett klippberg på 11000 meters höjd vid Suezbukten och från den punkt, där bäckarna flyter samman, utgår de hemliga gångarna till den stora Sfinx-grottan som oberörd låg under Röda havets vatten, fastän Sfinxens huvud från sjösidan alltid kunde ses. Det gäller här ett av de märkligaste sfinxerna i Egypten, föreställande ett manshuvud på en björnkropp med jättestora tassar. I en urholkning av sfinxfiguren hittade doktor Wandomi en gammal papyrus, om vars ålder än så länge ingen klarhet kunnat nås. På papyrusen står med vackra och tydliga hieroglyfer följande ord: "Faraon Quo, härskaren över alltet. Honom var alla underdåniga, ända till världens yttersta rand, till de högsta bergen Solanda. Allt tillhörde landet av den store Quo."

"Solanda" är enligt de egyptiska forskarna ett gammalt namn på Himalayas högsta bergskedja. Texten upplyser således om att en farao med namnet Quo erövrade allt land österut, inte bara den arabiska halvön och Främre Asien utan också Indien. Detta är ett fullständigt nytt historiskt faktum varom tidigare historieforsknig aldrig haft kunskap om.

Forskarna håller på med undersökningar både i grottan och inom jättesfinxen och de förmodar att ytterligare urkunder och föremål skulle kunna bärgas där.

Laholms Tidning är oersättlig som annonsorgan i södra Halland

LAHOLMS TIDNING
— SÖDRA HALLANDS ORTSTIDNING —
deklarera med TS-kontrollerade siffror en stigande upplaga 1954

LAHOLMS TIDNING

ONSDAGEN DEN 17 NOVEMBER 1954

Södra Hallands bästa annonsorgan
är sedan många år LAHOLMS TIDNING
Lokaltidningen studeras alltid noggrannt, och en annons i denna blir alltid observerad. Tänk på detta, när Ni gör upp Edra annonsplaner!

RADIO

ONSDAGEN DEN 17 NOV.

6.15 Vardagsmorgon. Därefter: Grammofonmusik.
6.30 Nyheter och väderlek.
6.45 Skeppsholmssextetten.
7.15 Harald Fryklöf: Sonata alla legenda för violin och piano. Åke Jelving och Greta Erikson.
7.40 Morgonandakt. Konsulent Maja Redell.
8.00 Nyheter och väderlek.
8.15—8.20 Vardagsmorgon.
11.00 Musik under arbetet.
12.00 Klockspelet i Stadshustornet. Dagens dikt. Därefter: Pianolyrik. Curt Åkerlind spelar.
12.30 Nyheter och väderlek. Därefter: Börsnoteringar.
12.45 Gödsvinens utfodring. Husdjurskonsulent Fåkan Alm.
12.55 Tidssignal.
13.00 Skolradio. Med reaflyg över Mälaren. Kapten Gösta Lundström.
13.30 Norrköpings radioorkester. Dir.: Ivar Hellman.
14.10 Brevlåda för sociala frågor. Anna Lisa Söderblom-Berkling.
14.30—15.00 Fosterhemmet. Ur »Fragment ur gårdagen» av Erik Gösta Elf. Uppläsning av Arne Nyberg.
17.00 Väderlek.
17.10 Klubbarnas klubb.
17.30 Kompositioner för oboe spelade av Torleif Lännerholm. Vid flygeln: Britta Lännerholm.
17.50 Det främsta budet. Kommunister Sten Kahnlund.
18.10 Grammofonmusik: 1. Första och andra satserna ur Sonata D-dur op. 9 nr 3 (Jean Marie Leclair). David Ojstrach, violin. 2. Två sånger av Mozart: a) Das Traumbild (Holty); b) Unglückliche Liebe (von Baumberg). Irmgard Seefried, sång. 3. Ecossäser Ess-dur (Beethoven). Adrian Aeschbacher, piano. 4. På sångens vingar (Mendelssohn-Elkin). Derek Barsham, sång. 5. Sans Soucie, polka (Johann Strauss). Bostons promenadorkester. Dir.: Arthur Fiedler. 6. Grüss mir mein Wien ur »Grevinnan Mariza» (Kálmán). Solist: Walther Ludwig. Bavaria Sinfoniorchester. Dirigent: Werner Schmidt-Boelcke. 7. In a little spanish town (Wayne-Lewis-Young). Frank DeVols orkester. 8. In the chapel in the moonlight (Billy Hill). The Four Bells, sång. Jimmy Carrolls orkester. 9. Wanderlust, vals (Elliott-Smith). Das Gartenlaube-Trio. 10. Vår kärleksnovell (Degerman-Haslum). Maj Lindström, sång. Egon Kjerrmans ork. 11. En slant i fontänen (Styne-Ninita). Anders Börje, sång. Miff Görlings orkester. 12. Frisch und munter, polka (Gerlach). Gerhard Gregor, hammondorgel.
18.55 Meddelanden.
19.00 Nyheter o. väderlek. Dagens eko.
19.30 Gammal dansmusik.
20.00 Riksdagen i dag.
20.10 Kunglig höghet av Thomas Mann. Radioarrangemang: Walther Franke-Ruta. Översättning och regi: Åke Falck. Första delen: EN PRINS BEHAGAR FÖDAS. Personer: Storhertig Johann Albrecht III — Arnold Sjöstrand; Statsminister von Knobelsdorff — Åke Fridell; Överhovmarskalk von Bühl zu Bühl — Oscar Ljung; Finansminister von Trümmerhauf — Yngve Nordwall; Generalläkaren von Eschrich — Gunnar Ekström; Adjutant von Lichterloh — Rune Turesson; Doktor Samuel Sammet — Toivo Pawlo. (Malmö.)
20.40 Olle Bergman och Systrarna Rosenblom sjunger till Hammondkvintetten.
21.00 Norsk-svenskt gränsprat presenterat av Olof Forsén.
21.30 Radioorkestern. Solist: Lars Frydén, violin. Dir.: Sten Frykberg.
22.15 Nyheter och väderlek.
22.30—23.30 Jazzbiten.

Danska radioprogrammet onsdag

600 o. 7.00 nyheter. 7.35 grammofon. 10.45—11.15 musik till arbetet. 12.00 middagskonsert. 14.35—15.30 musik till arbetet. 16.00 grammofon. 16.50 Bertrand Bech underhåller. 19.45 en novell. 20.30 människan i centrum. 22.15—23.00 klassisk musik. **Andra programmet** 283 och 210 meter. 18 15 klarinett och piano. 19.45 vandring i naturen. 20.30 klassisk musik. 22.15—23.00 godnattmusik.

TORSDAGEN DEN 18 NOV.

6.15 Vardagsmorgon. Därefter: Grammofonmusik.
6.30 Nyheter och väderlek. Därefter: Grammofonmusik.
7.15 Andliga sånger.
7.40 Morgonandakt. Advokat Sture Lindgren.
8.00 Nyheter och väderlek.
8.15—8.45 Torsdagsjournalen. Redaktör: Lillie Fischer.
11.00 Musik under arbetet.
12.00 Klockspelet i Stadshustornet. Dagens dikt. Därefter: Wollmar Sandells ensemble.
12.30 Nyheter och väderlek. Därefter: Börsnoteringar.
12.45 Sif Ruud läser kåserier av Claque.
12.55 Tidssignal.
13.00 Skolradio. Die Familie Peters. II. Eine unruhige Nacht.
13.20 Stockholms damkör. Dirigent: Erik Ehnwall. Vid flygeln: Tore Wiberg.
13.40 En färd till Petra. Karin Johnsson berättar.
14.00 Robert Kajanus: Finsk rapsodi nr 1. Göteborgs radioorkester. Dir.: Sixten Eckerberg.
14.10 Gymnastik för husmödrar.
14.30—15.00 Göteborgs radioorkester. Dir.: Sixten Eckerberg.
17.00 Väderlek.
17.10 Norska sånger sjungna av Aslaug Kristensen. Vid flygeln: Ingebjørg Kristensen-Moseid.
17.30 Barnens brevlåda.
18.05 Grammofonmusik: 1. Livregementes grenadjärers marsch (E. Eilert). Livregementets grenadjärers musikkår. Dir.: Yngve Kjerrgren. 2. Ett vänligt litet ord (Ingrid Almquist). Ingrid Almquist och Lars Lönndahl, sång. William Linds orkester. 3. I've got my love to keep me warm (Irving Berlin). Errol Garner, piano. 4. Du står vid min sida (Schachtner-Hilbert-Laurell). Östen Warnerbring, sång. Staffan Åkerbergs orkester. 5. Bondvals (Pinet). Di Zazzos kapell. 6. Taking a chance on love (Duke-Latouche-Fetter). Frank Sinatra, sång. Dir.: Nelson Riddle. 7. Gånglåt från Äppelbo (efter Ärbergs Kalle). Malungs spelmanslag. 8. Adventures of Isabel (Nash-Mortensen). Anne Brown, sång. 9. Aus der Heimat (Smetana). Mischa Elman, violin. 10. Cavatina ur »Furst Igor» (Borodin). Solist: Nicolai Gedda. Dir.: Kurt Bendix. 11. Liebestraum nr 3 (Liszt). Arthur Rubinstein, piano. 12. Gästernas intåg ur »Tannhäuser» (Wagner). Wiens statsoperakör. Wiens filharmoniska orkester. Dir.: Herbert von Karajan.
18.55 Meddelanden.
19.00 Nyheter o. väderlek. Dagens eko.
19.30 Populära melodier presenterade av Thory Bernhards, Chris Dane, Gottliebkvartetten och Simon Brehms orkester.
20.00 Ur familjens synvinkel: Barnen, staten och tabellerna.
20.30 Toner i papayaträdets skugga. Docent Bengt Hubendick kåserar.
20.50 Wandy Tworek, violin, och Julius Jacobsen, piano.
21.10 Paradisäpplena. En novell av Martin A. Hansen. Uppläsning av Hilding Gavle.
21.35 Salome. Musikdrama av Richard Strauss efter Oscar Wildes skådespel. Reviderad översättning av Herbert Sandberg och Göran Gentele. Regi: Göran Gentele. Dir.: Sixten Ehrling. Personer: Herodes — Arne Hendriksen; Herodias — Siw Ericsdotter; Salome — Birgit Nilsson; Jochanaan — Sigurd Björling; Narraboth — Einar Andersson; En page hos Herodias — Kerstin Meyer; Fem judar — Sixten Fark, Arne Ohlson, Sigvard Berg, Eric Gustafson och Sven Wallskog; Två nazaréer — Sven Nilsson och Carl-Axel Hallgren; Två soldater — Erik Sundquist och Sven-Erik Jacobsson; En kappadocier — Erik Saedén; En slav — Kerstin Löfgren. Hovkapellet. Studioframförande i samarbete med Kungl. Teatern.
22.15 Nyheter och väderlek.
22.30—23.35 Salome (forts.)

Danska radioprogrammet torsdag

6.00 o. 7.00 nyheter. 7.35 grammofonmusik. 12.00 middagskonsert från Wivex. 13.35 grammofonmusik. 14.30—15.30 musik till arbetet. 16.00 konsertsånger. 17.15 grammofon. 18.20 från kabaré till pantomin. 20.00 torsdagskonserten. **Andra programmet** 283 och 210 meter. 18.00 musik vid middagstid. 19.15 gamla toner — nya klanger underhållningsorkestern spelar.

FRIA ORD

Vid GUNNAR CARLSSONS BÅR

Käre Gunnar, Du till vila gått.
Ifrån bördan som Du tåligt bar.
Så tomt det blev, när bud oss nått,
Att Du för alltid borta var.

Flitigt har Du alltid strävat.
Till reds, till tjänst, Du villigt stod.
Du för mödor aldrig bävat.
Hav tack, Make, Far och Broder god.

Fastän tung vi sorgen finne.
Vi tacka Gud för år som gått.
Och för det ljusa, vackra minne,
Som vi av Dig i livet fått.

Ella.

BERNHARD BENGTSSON, Damsbygget, Hishult.

In memoriam.

Ej alla ljus på himlens päll
ha samma klara sken.
Ej jordens frukt är lika god
på varje åker, gren.

Så ock med jordens vandringsmän.
De giva ock sitt mått.
Opartiskt mätes mängd och halt
sen jordisk dag förgått.

Väl den, som i sitt levnadslopp,
vårt högsta bud förstår:
En skörd i ödmjuk kärlekstjänst,
som ifrån hjärtat går.

Ett kors har tecknats över Bernhard Bengtsson, maken, fadern, brodern och vännen. Bäraren av detta namn blev med åren en mycket känd och uppskattad person i ett flertal kommuner, ej minst i födelsekommunen, Hishult, enär han under en lång följd av år hade anställning, som bodbiträde, både i Hishult hos Oscar Svensson och därefter i Örkelljunga. Även i Knäred blev han känd, enär han därstädes för sin principals räkning utlämnade bl. a. kalk, konstgödning, fodervaror m. m. till firmans kunder, vilka, inom parentes sagt, var många. Det var i sanning ett ansträngande arbete, som fordrade både styrka och uthållighet.

"Bernhard i boden", ville alla handla med, då han var vänlig, rask och förekommande mot alla. I sanning var Bengtsson en mycket dugande kraft, ärlig och rättrådig. Själv minns jag hur gärna jag ville handla av Bernhard. Det var sol över hela hans väsen och lika god mot alla.

Efter omkring tjugo år bakom disken inköpte Bernhard Bengtsson ett jordbruk i Damsbygget, vilket han, tillsammans med sin maka, brukat tills för några år sedan, då en dotter och måg övertog samma.

På ett föredömligt sätt har såväl jord, som hus iordningställts, och var vid överlämnandet i hög kultur. På jordens mylla har lockats fram goda och givande skördar, och arbetet har varit en glädje, där även makan och efterhand dottern gjort sina insatser. I hemmet har han varit den trofaste och kärleksfulle maken och fadern, en utomordentlig vän och granne.

Käre vän från ungdomsåren! Dina levnadsår gjorde Du till en leende sommarsaga. En arbetets man, trägen och trogen. Sinne för det vackra och sköna i livet gjorde Du detta varmt och soligt. Du var en fridens man och ville alla väl. Du hade respekt för det höga, rena och sanna och avståndet till Din församlings kyrka besegrade Du och Din familj ofta. Det vackra evangelium Du där fick höra omsatte Du i Ditt vardagsliv, och därför kunde Du giva så mycket.

Må Du vila gott i hembygdens vigda mull, där nära och kära ofta skola stanna i tacksamhet inför Ditt ljusa minne. Tack, Bernhard, för all vänskap genom åren!

Leonard Jansson.

Ny LUXOR MAGNEFON

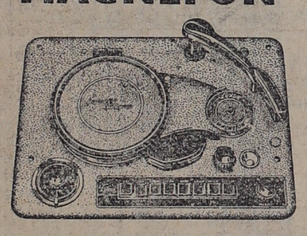

Sensationell inspelningsapparat nu med 40 % större tonomfång, snabb fram- och backspolning samt en mängd nya finesser.
Förstklassig 3-speed-skivspelare med rullpick-up och automatisk nålväxling.

LUXOR RADIO
Motala · Stockholm · Göteborg · Malmö

CYKEL-CENTRUM
Tel. 285 LAHOLM Tel. 285

Radio- & Elaffären
Tel. 59 KNÄRED Tel. 59

ALLAN KÄMPE FILIP och MAJKEN

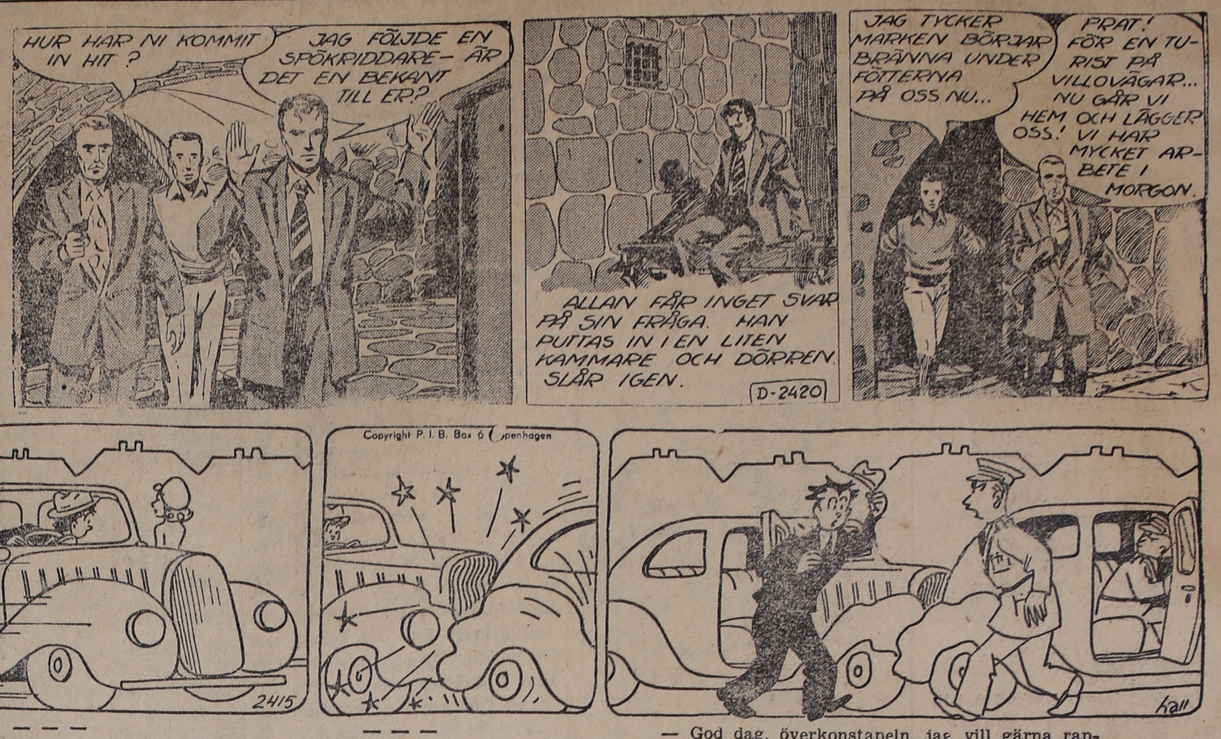

OLLI

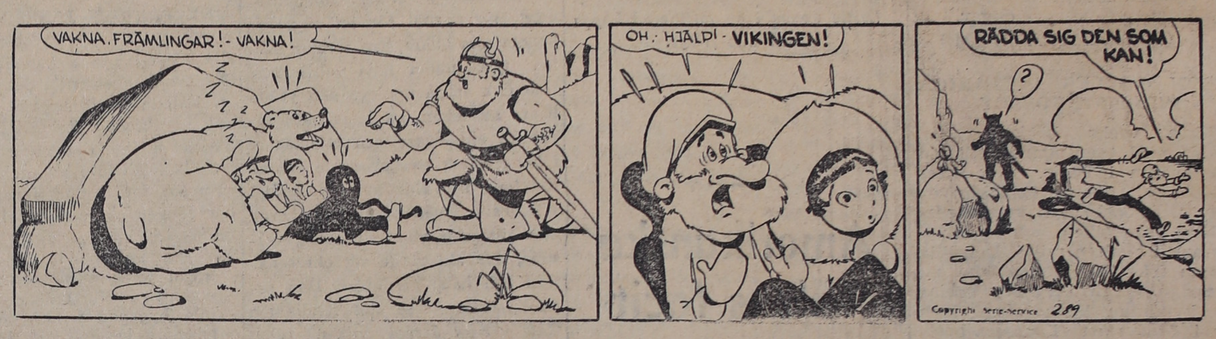

NALLE PELLE PINGO

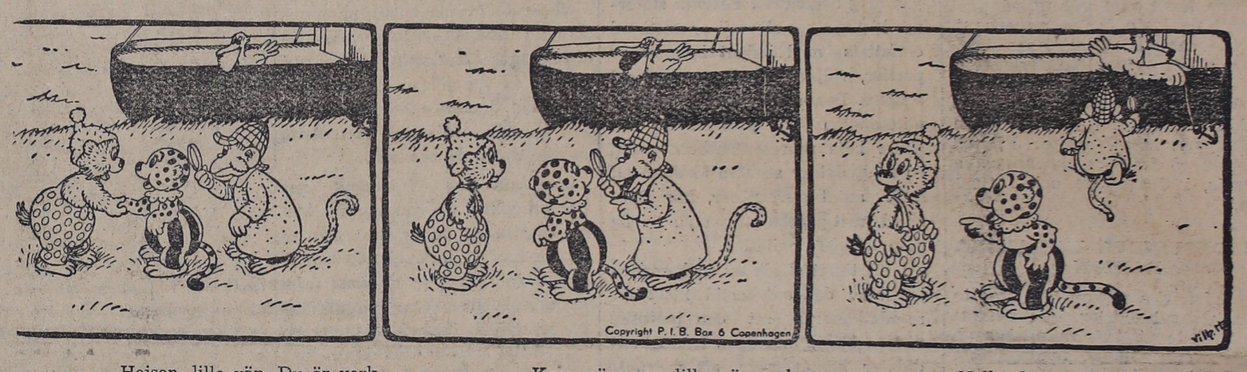

— Hejsan, lille vän. Du är verkligen söt och stor för din ålder. Hur gammal är du och var bor du, har du några bröder, och vad leker du?
— Hejsan, två, här, tre, ingenting.

— Kom närmare, lille vän, och låt mej titta riktigt på dej. Säj mej, är du en mojsengojs?
— Nej, men jag önskar jag vore det, för det låter så skojigt. Jag är bara mors mussebasse, men det är också bra.

— Nalle, det var förresten en som sprang där borta för en stund sedan. Det var nog en mojsengojs, eller också bara en som hade mycket bråttom.

Ett ord på vägen

Ty vad människan sår, det skall hon ock skörda.

De som utså olycka, de skörda ock sådant. — Vind så de, och storm skola de skörda. — Den som sår i sitt kötts åker, han skall av köttet skörda förgängelse.

Den som utsår rättfärdighet får en säker lön. — Den som sår i Andens åker, han skall av Anden skörda evigt liv. Och låtom oss icke förtröttas att göra, vad gott är; ty om vi icke uppgivas, så skola vi, när tiden är inne, få inbärga vår skörd. Må vi alltså, medan vi hava tillfälle, göra vad gott är mot var man, och först och främst mot dem, som äro våra medbröder i tron.

Den ene utströr och får dock mer, den andre spar över hövan, men bliver allenast fattigare. Den frikostige varder rikligen mättad, och den som vederkvicker andra, han bliver allenast fattigare. Den frikostige varder rikligen mättad, och den som vederkvicker andra, han bliver själv vederkvickt. — Den som sår sparsamt, han skall ock skörda sparsamt; men den som sår rikligt, han skall ock skörda riklig välsignelse.

Bandhundsdjurplågeriet.

Skulle inte någon person med säte och stämma i Sveriges riksdag väcka en motion om förbud mot hållande av bandhundar? Bleve det rört i saken, kanske det kunde leda till ett beslut i önskad riktning. Varför ska det tolereras, att hjärtlösa människor hålla dessa arma varelser till hundar som livstidsfångar fastkedjade vid en koja och dessutom kanske i många fall försummade och utsatta för vanvård? Deras hesa, hjärtslitande skall, som höres här och var i bygderna, vittnar om hundägarens hårdhet och likgiltighet för andras lidande. För att nu inte tala om hur medmänniskor plågas av hundarnas klagotjut utan att på något sätt kunna ingripa.

Kan inte en hund dresseras, så han kan gå lös, så skjut den! Men pina inte ihjäl den genom att beröva den friheten — friheten förutom vilken livet inte har något värde för någon levande varelse!

En av de många som lider med de hjälp- och värnlösa.

Var femte motorförare drar sig inte för att köra om där sikten är skymd. Det är livsfarligt. Sakta in och håll till vänster vid kurvor och backkrön.

NYTT LIV

Av EMILIE LORING

(61)

— Var inte löjlig. Vad har du att säga mig? Skynda dig. Keith har gått för att ordna så att filmen kan börja. Jag vill inte gå miste om en enda bild, och jag måste ha tag i Buff först.

Han hade inte rört vid henne, men hon kände det som om hon hållits fast med järnkedjor.

— Du skall få gå, men innan du går, skall du svara på en fråga. Sanders kom ut från ditt rum i går kväll. Han sade att han trodde, att det var sitt eget rum han hade gått in i. Visste du om att han var där?

Han var vit i ansiktet. Hans blickar brände sig rakt in i hennes klappande hjärta. Vad skulle hon säga? Om hon erkände att hon vetat om det, skulle han kunna tro att hon bett Keith komma. Om de bara varit goda vänner, om han bara inte trott att hon spelade ett dubbelspel, hade hon kunnat säga honom sannningen, och de skulle ha skrattat gott åt saken båda två. Men han komme inte att tro henne. En storm av sinnesrörelser rasade inom henne, den ökades och blev våldsammare, tills hela hennes inre stod i vilt uppror. Hon skakade långsamt på huvudet. Hon kunde inte få fram ett ord.

— Se på mig. Du kan inte?

Hans röst var hård av vrede.

— All right, du visste alltså om att han var där. Det erkar som jag skulle stå och prata smörja igen. Det räddar honom från att få sitt livs kok stryk. Om det var allright från din sida sett, så angår saken inte mig. Det var allt.

Han gick med långa steg tillbaka genom det långsträckta rummet. Hon höll ut en hand, öppnade munnen för att skrika ut sanningen åt honom, slöt den igen hårt. Vad gjorde det i själva verket för skillnad för honom, utom att han nu trodde sig ha ännu ett bevis för att hon var en avskyvärd person? Skulle hennes hjärta någonsin sluta att värka efter det här?

Betjänten var inte i serveringsrummet. Hon hittade honom till slut i vardagsrummet, där han stod och rättade till gardinerna vid fönstret, som hon och Keith hade sett ut igenom. En sådan gammal pedant han var. Han skulle utan tvekan kunna få ett nervöst sammanbrott, om inte gardinerna föll i oklanderliga veck. Hon framförde sitt ärende.

— Det vara bara det om supén, Buff. Kom nu fort. Mr Sanders väntar med filmen för vår skull.

I samma ögonblick som de kom in i biljardrummet släcktes ljuset. Keith måste ha stått och väntat på dem. Hon satt på ytterkanten av sin stol medan skådespelarnas namn räknades upp på den vita duken. Hon väntade otåligt under de första scenerna. Nu hade hon sin chans att kunna smyga sig i väg utan att någon såg det. Klockan tio var det ödesdigra klockslaget, hade Annie sagt. Ödesdigert för vad?

Försiktigt, ljudlöst som en vålnad nådde hon fram till dörren till trappan, som ledde till tredje våningen. Nyckeln satt i låset. Annie väntade på henne. Det gick en rysning genom hennes ådror. Vad skulle hon få höra? Varför skulle det vara farligt för både flickan och henne, om någon såg dem tillsammans?

— Annie? Annie? viskade hon.

Hon vågade inte tända ljuset av fruktan för att det skulle synas utifrån.

— Här är jag, miss. Vid den gamla kistan vid fönstret.

— Vad har hänt? Berätta. Fort.

Samtidigt som hon gjorde frågorna kände hon plötsligt och med bländande klarhet att något ohyggligt hotade.

— Å, kära miss Linda, jag måste komma. Ett par karlar kom och hämtade Cline och förde bort honom den där natten ni skulle träffa mig vid jaktstugan, och de tog med mig också. Han hade sagt till mig att jag skulle ta med mig kläder, att jag aldrig mer skulle gå tillbaka till madame. När jag såg vad han hade för slags sällskap blev jag alldeles stel av skräck. De körde honom till ett sjukhus och jag sprang och gömde mig. Jag såg honom när han låg och sov i går kväll. Om de hittar mig här...

I mörkret ekade hennes hesa viskning från hörn till hörn. Hon skakade av snyftningar, som det verkligen var svårt att höra på.

Linda beslöt att sätta stopp för tårar och utgjutelser. Här var ingen tid att vara uppskrämd. Ingen tid att sitta och låta inbillningen ta överhand. Det svaga ljudet av skrik, visslingar och skottlossning hördes från biljardrummet. Ljudfilmen rullade snabbt. Lyckligtvis var den lång.

— Annie, viskade hon enträget i flickans öra. Tala om för mig vad meningen är med det här. Vem skulle förfölja er?

— Clines kamrater och Clines chef, om de får reda på att han har talat om det, miss. Han är hemskt sjuk på sjukhuset och rädd för att dö med den här synden på sitt samvete. Det planerades för flera veckor sedan.

Linda uttryckte med möda en önskan att skrika högt av irritation. Kyrkklockorna slog en kvart i tio. Bara femton minuter kvar till tio. Faran smög sig allt närmare.

— Sluta upp med att gnälla Annie, annars går jag ner och talar om för madame Steele att ni är här. Jag skriker: Kom och tag henne.

— Det gör ni väl inte, miss?

Annies röst var fullkomligt skräckslagen.

— Det gör jag, och mer än så. Fort. Berätta, annars går jag —

— Nej! Nej! gå inte. Jag skall berätta...

Hon viskade vad hon hade att säga i Lindas öra, några ord i taget, och i pauserna lyssnade hon spänt. Linda grävde ner tänderna djupt i läpparna. Hon fick inte låta flickan märka att hon var skräckslagen.

— Klockan tio! Den är nästan tio nu.

— Lyssna!

Annie grep henne i armen så hårt att det gjorde ont. De kröp ihop bredvid varandra med öronen på helspänn. De hörde en nyckel vridas om i ett lås.

— Någon såg oss komma. Vi är inlåsta. Vi kan inte göra någonting nu, miss.

Flickan skakade till den grad av rädsla, att Linda greps av våldsam beslutsamhet.

— Jo, det kan vi visst. Jag tänker inte stanna här och låta en hop förbrytare göra mina släktingar och vänner illa.

Det var tappra ord, men nu var det inte det som behövdes utan handling. Klockan tio skulle det hända. Hon hade läst någonstans att människohjärnan var i stånd att hysa tre miljarder olika idéer, och hon kunde inte få tag i en enda som var användbar. Vad kunde hon göra? Lika klart som i en högtalare hörde hon madame Steeles röst: "Her är en del människor beskaffade som kan fortsätta att hänga fast i en fullkomligt förtvivlad situation till de på något sätt klarar sig ur den? Vad är det för ett visst något som hindrar dem från att ge upp, som i nio fall av tio räddar dem"?

(Forts.)