LAHOLMS TIDNING

N:R 303. ÅRG. 24. Laholms Tidnings Tryckeri, Laholm. FREDAGEN DEN 31 DECEMBER 1954 Ansvarig utgivare: J. B. Bengtsson. Lösnummer 20 öre.

Seger för Mendès-France – Definitivt klart i PARIS

Knapp majoritet gav Västtyskland ny armé

PARIS. (TT—Reuter)

Franska nationalförsamlingen röstade på torsdagen för att en ny tysk armé skall skapas inom ramen för en västeuropeisk union. Efter tio dagars intensiv och hetsig debatt godkände församlingen med 287 röster mot 260 det sista avsnittet av parisöverenskommelserna, det som gäller Västtysklands remilitarisering. Resultatet av voteringen tillkännagavs efter en röstsammanräkning som varade tre kvarts timme.

Konseljpresident Mendes-Frances seger avlägsnar det sista hindret för Västtysklands inträde i atlantpaktsorganisationen och den nya västeuropeiska unionen med ett försvarsbidrag på en halv miljon man. Nationalförsamlingen hade tidigare uttalat sig för att Västtyskland skulle bli medlem av atlantpakten, återfå sin nationella självständighet samt för ett godkännande av det fransk-tyska Saar-avtalet.

Mendes-France hade satt sin regerings existens på spel vid omröstningen — det var den tredje förtroendevoteringen han vann under den långa ratificeringsdebatten. På torsdagskvällen verkade han lugn och glad trots att han fört intensiva förhandlingar praktiskt taget både dag och natt de senaste veckorna. Mörka ringar kring ögonen vittnade om de påfrestningar han utstått.

Diplomater, deputerade, journalister från världens alla hörn och mängder av fotografer vankade av och an i korridorerna i väntan på resultatet av omröstningen. Det var alldeles tyst i sessionssalen då nationalförsamlingens talman Andre la Troquer tillkännagav röstsiffrorna. Samtidigt meddelade han att församlingen skulle ta en paus till längre fram på kvällen då man skall ta ställning till en motion som framlagts av deputerade från en mängd olika grupper. I denna ger motionärerna uttryck åt sin tilltro till A-paktssolidariteten, den europeiska samhörigheten och "en oförtröttlig strävan efter internationellt samförstånd."

FÖRRÄDARE, SKREK DE RÖDA

När kammarens medlemmar reste sig för att lämna salen hördes rop från kommunisternas bänkar:

— Förrädare ... mördare ... nazister!

Yttrandena var tydligen avsedda för socialisterna som har sina platser strax intill kommunisterna.

Över larmet hördes en kvinnlig kommunistdeputerads gälla röst:

— Ni kommer att få betala dyrt för det här!

Vaktmästarna i nationalförsamlingen ingrep och ställde sig emellan kommunisterna och de övriga deputeradena. Inom fem minuter var den stora salen utrymd.

Genom torsdagens votering kullkastade församlingen det beslut som fattades julafton då den artikel i parisfördragen som avser Västtysklands upprustning avvisades med 280 röster mot 259. Under mellantiden företogs en formell omredigering av detta avsnitt och det skulle ha gjorts till föremål för omröstning redan på onsdagskvällen, denna gång en förtroendevotering. Motståndarna till Västtysklands remilitarisering protesterade emellertid och framhöll att den motion de nu hade att ta ställning till skilde sig från den som förelåg när kravet på förtroendevotering restes. Följaktligen måste ytterligare ett dygn förflyta innan omröstningen kunde äga rum.

Den votering som ägde rum på torsdagskvällen är dock den definitivt sista beträffande parisöverenskommelserna.

Den 21:a regeringskrisen avvärjdes

Politiska bedömare framhåller att om nationalförsamlingen lyssnat till de ryska varningarna och framställningarna från andra östeuropeiska länder — så sent som på torsdagen lät Polen, Östtyskland och Tjeckoslovakien höra av sig — och avvisat fördragen skulle Frankrike ha riskerat att befinna sig isolerat från sina allierade inom A-pakten och landet skulle dessutom ha befunnit sig mitt i en ny regeringskris, den tjugoförsta efter kriget.

Den ringa majoritet regeringen erhöll vid voteringen och det förhållandet att inte ens hälften av nationalförsamlingens medlemmar uttalade sig för den västtyska remilitariseringen anses inte återspegla kammarens inställning till Frankrikes plats i västvärlden. Det som gjorde ratificeringsdebatten till en så smärtsam angelägenhet för alla icke-kommunistiska deputerade var att problemet med Tysklands upprustning för var och en innebar en verklig samvetsfråga — är en remilitarisering berättigad eller ej?

De båda förutvarande folkrepublikanska regeringscheferna Schuman och Bidault beslöt på torsdagen att kvitta sina röster vid voteringen. Bidault har tidigare enträget röstat mot regeringen medan Schuman gett den sitt stöd. Inalles omkring sjuttio deputerade nedlade sina röster.

Hur man reagerade i Väster .....

I WASHINGTON sade Dulles att han ansåg att Frankrikes godkännande av västmakternas försvarsfördrag berättigar till den förhoppningen att de återstående ratificeringsprocedurerna i Frankrike och annorstädes inom kort skall kunna avslutas.

— Nyheterna från Frankrike är gynnsamma. Utgången visar att endast det kommunistiska blocket bland alla partierna rent mekaniskt motsatte sig alla konstruktiva åtgärder.

I LONDON sade man på officiellt håll att franska nationalförsamlingens ratificering av parisöverenskommelserna "gläder alla dem som slutit sig samman i atlantalliansen för den fria världens försvar".

— Ytterligare åtgärder måste vidtas både i Frankrike och annorstädes innan parisavtalen kan förverkligas, men en god början har nu gjorts i Storbritannien. Frankrike, Italien och andra länder.

I BONN står i motsats till glädjen i regeringskretsarna oron i det socialdemokratiska lägret över att godkännandet av den västtyska återupprustningen skall omintetgöra utsikterna till en tysk återförening via fria förhandlingar med Moskva.

..... och i Öster

I WARSZAWA sade radiokommentatorn: Kampen kommer att fortsätta.

— Mendec-France är inte Frankrike. Kampen är inte över. Den kommer att fortsätta och bli hård och besvärlig. Frankrikes öde ligger i folkets händer. Det är sålunda i goda händer.

I ÖSTBERLIN sade man på torsdagskvällen att franska nationalförsamlingens beslut att förorda en västtysk återupprustning berodde delvis på den skenheliga motion som antogs strax före voteringen och i vilken det talades om förhandlingar med Sovjetunionen.

Konseljpresident Mendes-France vann en mycket knapp majoritet för parisavtalen efter sin tio dagar långa kamp, framhöll man.

PRAG-radion framhöll att utgången av franska nationalförsamlingens omröstning på torsdagen står inte på något sätt i samklang med de amerikanska och brittiska diplomaternas samt konseljpresident Mendec-Frances önskemål.

Den långa debatten blev föremål för hänsynslös terror och finter i det fördolda företagna av Mendes-France och hans amerikanska, brittiska och västtyska vänner.

Det blev en kapplöpning med tiden även denna gång för Frankrikes bombastiske regeringschef Pierre Mendes-France. Som i Indokina-frågan fick han även denna gång rådfråga klockan innan nationalförsamlingen efter många uppskov skred till den avgörande omröstning som resulterade i beslut om prarisfördragens ratificering.

"Roligt att bli barn på nytt" sa' pensionär om nyårsresorna

Det är roligt att bli som barn på nytt och få åka på halv biljett, sade en pensionär i Falkenberg, när han skulle köpa biljett till de gamlas helgresa på torsdagen, för vilken intresset tycks vara stort över hela landet. Många gamla passar på att åka till hela släkten och hälsar på barnen som bor utspridda över landet. I Falkenberg har sålts drygt 30 biljetter och i Varberg ett 50-tal.

I mellersta Sverige tycks resorna vara populärast och inslaget av folkpensionärer på tågen är mycket stort. Hur många som hittills utnyttjat denna möjlighet är omöjligt att säga men det är säkert åtskilliga tusen. Överallt väntar man en ny invasion efter nyår, då de gamlas helgresa gäller den 4, 5, 7, 8, 10, 11 och 12 januari. Den innebär att de som är födda 1887 eller tidigare får resa fram och tillbaka för halvt tur- och returpris.

De större stationerna på västkusten har sålt över 1,000 biljetter de båda senaste dagarna. I Stockholm har de båda senaste dagarna sålts nära 2,000 biljetter. De flesta reser långt, till Norrbotten, Skåne och västkusten. Till Biljettluckan i Halmstad kom en omisskänlig svensk-amerikan, som på sin breda dialekt talade om att han hört att man skulle få resa extra billigt på järnväg. Då han hade åldern inne gick det naturligtvis bra även om han inte var svensk medborgare. Hans födelseår stod ju i passet.

Hammarskjöld optimistisk inför mötet med Chou

NEW YORK. (TT — AFP)

FN:s generalsekreterare Dag Hammarskjöld förklarade i går att han reser till Peking därför att han tror att en direkt kontakt med den kinesiske premiärministern Chou En-Lai kan hjälpa honom att utföra sin uppgift.

Hammarskjöld, som reste till Peking via New York på torsdagen, erinrade om att syftet med hans resa är att försöka utverka frigivning av de amerikanska och andra allierade krigsfångar som ännu hålls kvar i Kina trots stilleståndet i Korea.

Som ni erinrar er har generalförsamlingen bett mig att i FN:s namn och på det sätt jag anser lämpligast försöka utverka frigivning av de elva amerikanska flygarna och alla andra krigsfångar ur FN-styrkorna som ännu hålls kvar, sade Hammarskjöld. Jag reser till Peking därför att jag tror att personliga samtal med den kinesiske premiärministern och utrikesministern Chou En-LLai kan visa sig värdefulla för mig då jag skall utföra min uppgift. Jag vet inte vilket resultatet blir. Jag kan bara säga att jag skall göra mitt bästa, och ta hänsyn till inte endast de betydande internationella intressen som saken har utan också de inblandades och deras familjers personliga intressen.

Ruhr vill ej bli atomålderns rustningsfabrik

DORTMUND. (TT — Reuter)

— Arbetsgivare och arbetare i Ruhr, Västtysklands industricentrum, är orubbliga i sitt motstånd mot att Ruhr skall bli atomålderns stora rustningsfabrik, skriver ministerpresidenten i den västtyska delstaten Nordrhein-Westfalen, Karl Arnold, på torsdagen i tidningen Ruhr-Nachrichten.

"Våra arbetare och arbetsgivare, vilkas arbete och framgång inte är beroende av statliga subventioner eller beställningar, vill inte vara med om en sådan utveckling. De har lärt mycket sedan 1932 och har betalt ett högt pris för sina lärdomar", framhåller Arnold.

Koloset i skolan kostar kommunen över 84,000 kronor

Med ändring av häradsrättens dom har hovrätten för övre Norrland i målet om koloxidförgiftningen i skolhuset i Ava, Nordmaling, givit folkskollärarinnan Thyra Edlund, Enskede, rätt i hennes skadeståndsanspråk mot Nordmalings kommun.

Kommunen skall betala hennes rättegångskostnader med sammanlagt 49,394 kr och ersätta henne med 34,735 kr för tjänstebostad, fysiskt och psykisk lidande samt varaktig nedsättning av hälsan, mistade löneförmåner samt läkar- och sjukvårdskostnader. Hon medges dessutom rätt att föra särskild rättegång, om ytterligare talan kan visa sig befogad.

Hovrättens utslag är inte enhälligt. Två ledamöter anser att fru Edlund ej blivit koloxidförgiftad i skolhuset och att hon därför ej är berättigad till skadestånd.

M/s Anna med besättning hemma:

Vi överrumplades av folkpoliserna Aldrig meningen att överge skutan

Motorskonaren Anna av Falkenberg återkom i går på morgonen till Falkenbergs hamn efter sin hittills äventyrligaste resa. Skonaren gick, som tidigare meddelats, på grund ungefär 300 meter från kusten i närheten av Travemünde torsdagen den 16 december. Besättningen, kapten Gunnar Larsson, Falkenberg, och bästeman Gustaf Eliasson, Halmstad, tog sig i land i östzonen, varefter skonaren bärgades av ett par västtyska fiskekuttrar som bogserade den till Neustadt.

Både bärgningen av båten och de båda besättningsmännens entré i östzonen var emellertid betydligt mer dramatiska än de uppgifter om desamma som tidigare blivit kända. Detta framgår av ett samtal som HN haft med kapten Larsson efter dennes hemkomst i går.

— Vi blev faktiskt regelrätt kidnappade, säger kapten Larsson. Det var givetvis aldrig vår mening att överge skutan. Vi hade varit i Sönderborg i Danmark och lossat koksgrus och var på väg till Lübeck när det på torsdagsmorgonen blev svår tjocka. Vi tappade riktningen, kom för långt österut och grundstötte på sandrevlarna nära land en bit in i den ryska zonen. Efter några timmars fruktlösa försök att komma loss beslöt jag mig för att gå iland för att telefonledes meddela mig med Travemünde. Bästemannen skulle hjälpa till att ro mig i land för att sedan återvända ombord.

När vi kom till stranden mötte oss en välkomstdelegation som vi inte hade känt någon längtan efter precis — östtyska folkpoliser. Jag gick i land och Eliasson beredde sig på att återvända till skutan, något som emellertid delegationen inte gav sin tillåtelse till. Välkomstordet blev i stället "Marsch" och vi blev förda till ett s. k. kommandoställe. Situationen var nu minst sagt otrevlig, skonaren låg övergiven ute på sandrevlarna och själva var vi anhållna.

Nein och njet

Nein och ett och annat litet njet var sedan allt vi fick till svar när vi bönade om att åtminstone en av oss skulle få återvända till skonaren. Vi blev i stället förhörda och det rådslogs väldeliga om vart de skulle skicka oss. Ett förslag var att skicka oss till Berlin och därifrån till Västtyskland. Själv föreslog jag, med en sidotanke åt den ganska dyrbara livbåten, att vi skulle få ro över till västtyska sidan. Avslag. På fredagen kom en manstark delegation officerare, däribland en ryss, till kommandostället för att ta sig en titt på oss.

Folkpolisen hade på torsdagskvällen rekvirerat en bogserbåt som skulle ta loss Anna. När den dök upp på fredagsmorgonen var skonaren borta! Anna var redan i Neustadt, ditsläpad av två tyska fiskekuttrar som redan på torsdagen legat och lurat i farvattnen. De hade sett den nödflagg som var hissad och kom snart underfund med att fartyget var övergivet. Medan det var ljust tordes de inte gå in till båten men så fort mörkret kom passade de på. Efter denna upptäckt beslutades det att om vi betalade 500 mark, ungefär 700 kr, så skulle bogserbåten ta oss in till Travemünde tillsammans med livbåten. Eftersom vi både var glada åt att komma därifrån och att rädda livbåten gick vi med på förslaget.

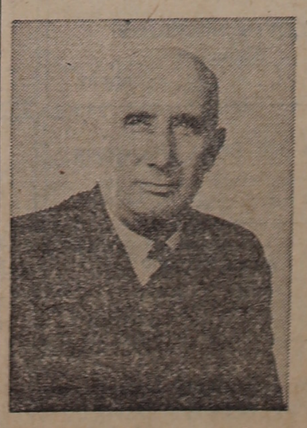

M/s Annas kapten, Gunnar Larsson, Falkenberg.

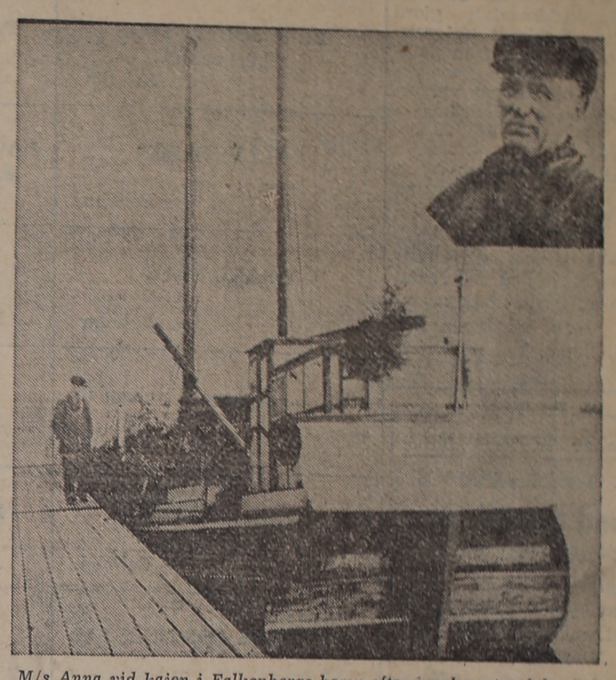

M/s Anna vid kajen i Falkenbergs hamn efter hemkomsten från sin äventyrlig resa. Infälld: bästemannen, Gustaf Eliasson, Halmstad.

43,500 mark för båten!

Från Travemünde åkte vi till Lübeck där svenske pastorn, tillika konsul, körde oss till Neustadt och skonaren. Där begärde de tyska fiskarna 43,500 mark i bärgarlön, en summa som betydligt överstiger båtens värde. Så småningom jämkade tyskarna på beloppet och är nu nere i 12,000 mark, vilket emellertid också är på tok för mycket.

Tyvärr kommer nog Anna att betecknas som prisbåt när bärgningen kommer upp inför domstol nästa år. Antagligen kommer det inte att hjälpa att vi tvingats lämna fartyget trots våra protester och att alla skeppspapperen fanns kvar ombord.

Sjöförklaringen blir i Varberg efter nyår. Under gårdagen lossade skonaren sin last av koks och några nya resor till Tyskland är inte aktuella just nu.

Kemisterna löste livets gåta Föda från solen räddar jorden

NEW YORK. (TT — AFP)

Amerikanska vetenskapsmän har utforskat växtlivets hemlighet, d. v. s. den process varigenom solenergin först förvandlas till kemisk energi och därefter till näringsämnen varförutan allt liv på jorden skulle vara otänkbart, omtalar amerikanska samförbundet för vetenskapliga framsteg.

Denna upptäckt, som samfundet betecknar som kronan på det vetenskapliga framåtskridandet under år 1954, har det tagit vetenskapsmännen sex år av intensiva forskningar vid California-universitetets laboratorier att göra. Under ledning av professor Daniel Arnon hade de för första gången i ett laboratorium lyckats åstadkomma fenomen som endast förekommit i naturen själv

Liksom alkemisterna, som på medeltiden sökte lösa gåtan om de vises sten, har vetenskapsmännen utgått från en "fix idé", en fotosyntes innebärande att kemiska föreningar skapas genom strålningsenergi och ifråga om växterna kolhydrater bildas i deras för ljuset utsatta klorofyllbemängda vävnader.

Utgångspunkten för professor Arnons märkliga experiment var upptäckten av den vitala cell som åstadkommer dessa förvandlingar. Det är sådana gröna celter, som benämningen kloroplast, som producerar klorofyll. Sedan åtskilliga år har det varit möjligt att isolera dessa celler, och professor Arnon har nu lyckats få dem att fungera även i isolerad form. Kemiskt sett innebär detta att socker tillsammans med vatten och koldioxid bildas genom solstrålarnas inverkan på kloroplatserna, precis som i naturen.

Professor Arnon anser att detta är första steget på en väg som leder därhän att mänskligheten en gång inte skall behöva lita till jordens skördeavkastning för sin existens. Sedan man lyckats "tämja" den inneboende kraften i de gröna cellerna kommer man att kunna få all den föda man behöver endast med solstrålningens hjälp.

Erotikens vänner hade nio ekfat för brännvinet

STOCKHOLM (TT).

Huvudförhandlingen med Erotikens vänner avslutades på torsdagen inför Stockholms rådhusrätt.

På torsdagen sysslade man inledningsvis med hembränningen i villan på Tynningö.

Så mycket brännvin hade hembrännarna inte hunnit tillverka när polisen ingrep, men att det var fråga om stordrift framgår av det faktum att nio ekfat inköpts från Vin- och spritcentralen för lagring. Samtliga de inblandade erkände hembränningen.

Dom meddelas den 13 januari.

Josephine-Charlotte väntar barn igen

LUXEMBURG. (TT — Reuter)

Arvstorhertiginnan Josephine-Charlotte av Luxemburg väntar tillökning i familjen nåogn gång fram på våren, meddelas det från hovkretsarna.

Kallt – kallare

Landdistrikt: Svag vind, under dagen svag till måttlig sydostlig vid kusten. Uppehållsväder och flerstädes klart eller nästan klart, här och var dimma eller dimmoln. Något kallare.

Allmänna utsikter för lördag och söndag: Växlande vind, i fjälltrakterna dock övervägande sydlig. Uppehållsväder. I Götaland och östra Svealand kallare. I övrigt fortsatt kyla.

Sjödistrikt: Lätt till god bris omkring ost, vridande till sydos. Måttlig eller god sikt, lokal tjocka.

Laholms Tidning

Smedjegatan, Laholm

Redaktör: GUSTAF BERTLAND

Dagligt nyhets- och annonsorgan för Laholms stad och södra Halland, Markaryd samt angränsande delar av sydvästra Småland och nordvästra Skåne.

Telefoner:
Redaktionen 300
Expeditionen och annonskontoret 299
Annonschef Axel Larssons bostad anknytning 299

Prenumerationspris för 1955:
Helår 31:—, halvår 16:50, kvartal 8:75, mån. 3:25.

Sedan länsstyrelsen genom utfärdad kungörelse förklarat nedannämnda egendomar smittade av potatiskräfta, nämligen Rostorp 1^{2}, 1^{5}, 1^{9}, 1^{10} och 1^{11} i Hasslövs socken samt Säbyholms egendom (Årnaberga 3^{4}, $3,^{15}$, 5^{3} och 5^{4}) i Laholms socken, har länsstyrelsen på därom av Statens Växtskyddsanstalt gjord framställning förklarat ifrågavarande egendomar fria från potatiskräfta, med undantag av potatis- och trädgårdsland vid arbetarbostäderna å Säbyholms egendom. Halmstad den 29 december 1954.

LÄNSSTYRELSEN.

Våxtorp

Medlemmarna i **Pershults kontrollkrets** kallas till sammanträde å Arne Petterssons café, Våxtorp, söndagen den 2 jan. kl. 2 em. Val av kretsombud.

Medlem av Sv. Tandl.-förb.

Tandläkare

Roland Gustafsson

Hishult, Tel. 155.

Mottagning vardagar utom lördagar 8,30—11,00. Annan tid enligt överenskommelse.

Laholms-Revyn 1955

KNÄPPKREGN i PREMIÄR

onsd. d. 5 jan. 1955 (Trettondeafton) kl. 20 å Stadsteatern.

Trettondedagen ges revyn för 2:dra gången.

Biljetter i Lindgrens Bokhandel, tel. 8.

Till salu

Collievalp

till salu. **Tel. 14 Våxtorp.**

Egendom

om 95 tld åker, 11 tld skog, äldre byggnader, bra läge, nära station i s. Halland, salubjudes.

Laholms Ink.- & Affärsbyrå
Mander Carlson. Tel. 80.

Upphittat

Presenning

upphittad på vägen Hishult—Oxhult. Kan återfås mot annonskostnad. **Tel. 2 Hishult.**

Diverse

Slank eller fyllig

Spirella löser problemet! Spirella syr efter E d r a mått ett korsettplagg, som passar perfekt, som förbättrar figuren och som Ni trivs med:

Spirella-demonstration utan köptvång genom auktoriserade Spirella-Corsetieren **Fru Karin Nilsson, Ringvägen, Laholm. Tel. 682.**

En sydhallänning

kan inte gärna vara utan LAHOLMS TIDNING så gör oss — och honom — tjänsten att rekommendera LT.

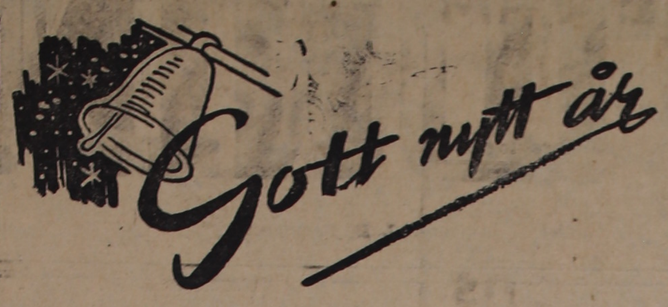

tillönskas ärade kunder och vänner

Laholm

SÖDRA BILVERKSTADEN
G. Roos
Laholm

FLORA BLOMSTERHANDEL
Laholm

ERIK JOHANSSONS
Sadelmakeri
Laholm

GULLY NILSON
Laholm

GRAND CAFÉ
Laholm

Th. L. Jönsons Järnhandel
Laholm

CYKEL-CENTRUM
Eric Fehne
Laholm

CONDITORI CONTINENTAL
Laholm

PERSSONS TRÄDGÅRD
Laholm

CONDITORI CECIL
Laholm

GUNNARSSONS
Laddningsstation
Laholm

AHLA HANDELSTRÄDGÅRD
A. Gunnarsson
Tel. 613 b Laholm

WALDEMAR JOSSE
Laholm

LAHOLMS RADIOAFFÄR
Karl Andréasson
Laholm

FRUMMERINS
Laholm

GUSTAV NILSSON
RADIO
Laholm

VÄRNENS BAGERI
Värnen Laholm

AGNES PÅLSSON
Diversehandel
Nyby — Laholm

EKWALLS EFTR.
Laholm

Gullan och Rune Almlund
Conditori
Laholm

FOTO-DAHLQVIST
Laholm

ERIC BROMS
Målerifirma
Laholm

NYA CYKELVERKSTADEN
Värnen — Laholm

FIRMA AXEL BROMS
Laholm

LAHOLMS KEMISKA
Henry Hellberg
Laholm

PÅHLSSON & ULLMAN
Herrfrisering
Laholm

LAHOLMS FÄRG-, TAPET- & KEMIKALIEHANDEL
Laholm

HILDING PERSSON
Handlande
Lilla Tjärby — Laholm

OLSSONS
Herr- & Damfrisering
Laholm

PHOENIX CONDITORI
Yngve Andersson
Laholm

CARL HENRIKSON
Laholm

SANDÉNS
Färg- & Kemikalieaffär
Einar Sandén
Laholm

GÖSTA PERSSONS EFTR.
(Nils R. Persson)
Laholm

ADOLF HAMMARGREN
Trädgårdsmästare
Altona — Laholm

HÄGERSTRÖMS
Laholm

ALMÉNS
Charkuteriaffär
Laholm

ROSENGREN & LINDBERG
Laholm

Hjördis o. Sven Erlandsson
Laholm

STEN JACOBSSON
Laholm

LAHOLMS BILLACKERING
Sigvard Johansson
Laholm

INGA JOHNSON
Laholm

Maja och Svante Ebbesson
Laholm

LEVIN NILSSONS
Skomakeri
Laholm

Alva och Ernst Magnusson
Ahla Laholm

CAFÉ VILAN
Sonja Hansson
Laholm

Alice o. Gotthard Gunnesson
Plåt- & Kopparslageri
Laholm

På grund av affärens övertagande börjar vår **STORA**

Inventeringsrealisation

måndagen den 3 januari

Vi komma då att utförsälja vissa varor till enastående billiga priser

PRISEXEMPEL

BOMULLSTYGER	fr. kr.	1:50
SIDENTYGER	„ „	1:50
STUVAR till vrakpriser		
DAMSTRUMPOR ylle	„ „	2:50
„ nylon	„ „	3:—
„ silke linne	„ „	1:—
BARNSTRUMPOR elasta	„ „	5:50
SPORTSTRUMPOR vita bomull	„ „	1:25
BARNSTRUMPOR ylle	„ „	1:75
FLICKSTRUMPOR „ storlek 8, 9, 10	„ „	3:25
FLICKSTRUMPOR ylle ribbstickade	„ „	3:—
BARNSTRUMPOR konstsilkeflor	„ „	0:75
DAMGARNITYR	„ „	4:75
DAMUNDERKLÄNNINGAR	„ „	4:—
DAMNÄTVANTAR	„ „	1:—
DAMBENKLÄDER	„ „	1:50
TROSOR nylon	„ „	1:50
KORSETTER	„ „	6:50
GROSSESSGÖRDLAR till halva priser.		
BARNBENKLÄDER	„ „	1:—
BARNLINNE	„ „	1:—
LIVSTYCKE	„ „	1:—
TRÅDRULLAR	„ „	0:35
AXELVADDAR pr par	„ „	0:10
LÅNGBYXOR 1 till 4 år	„ „	4:10
D:o MANCHESTER „	„ „	6:25
FÖRKLÄDEN	„ „	3:25
KRAGAR o. BESÄTTNINGAR	„ „	0:50

Anna Wingrens Eftr.

Stig Pahle.

LAHOLM

Med anledning av

att jag fr. o. m. den 1 januari 1955 tillträder en annan befattning vill jag härmed på detta sätt, enär det är omöjligt för mig att nå alla, framföra mitt varma tack till alla mina vänner och kunder. Efter över 30 års verksamhet i Skottorp har jag vunnit många vänner och kunder, såväl inom som utanför Karups kommuns gränser, jag hoppas och önskar nu, när min son Uno övertager verksamheten, samma goda och vänskapliga förtroende skall komma honom till del.

Samtidigt vill jag framföra ett varmt tack till alla medlemmarna i Karups erkända sjukkassa, där jag tjänstgjort som kassör, för det utomordentligt goda samarbete som alltid varit rådande, ävensom till styrelsen, ombud, revisorer o. sjukbesökare.

Skottorp 27 dec. 1954. **Henning Påhlsson.**

BRANTE KÄLLA

Dans söndagen den 2 jan. fr. kl. 19. Musik av Lennart Söderbergs orkester, som även svarar för scenuppträdande.

Egendomar köpas

Vi har flera solida köpare till lantbruk anmälda. De som ämnar sälja, bedes inlämna försäljningsuppdrag. Låg provision. Sunda affärer.

Laholms Inkasso- & Affärsbyrå
Tel. 80 MANDER CARLSON. Tel. 80.

Prisstoppet. *PKN* har utfärdat föreskrifter om *fortsatt allmänt prisstopp* i medd. *1686*, gällande *fr.o.m. 1 jan.* 1955 och om *undantag från prisstoppet* i medd. *1687*, som träder i kraft *3 jan.* 1955. Medd. 1686 kan hämtas hos de kommunala krisorganen o. 1687 rekv. fr. priskontrollnämnden o. priskontoren. FOLKHUSHALLNINGEN

Lanthushållsskolan, Ryssby

Nya halvårskurser börjar 1 maj och 1 nov. Moderna lokaler. Väl utrustade. Låga kostnader. — Höga stipendier. Begär prospekt från

LANTHUSHÅLLSSKOLAN, MARKARYD.
Tel. 10029 Markaryd.

Del är nu...

Ni skall lämna in Eder Mc, Moped, Cykel, Mjölkmaskinsmotor och gräsklippare m.m. för översyn och renovering.

Försäljning av: Mc, Mopeder, Cyklar, Motorer och svensktillverkade motorgräsklippare.

Service och reservdelar.

Assar Jönsson,
Tel. 92 SKOTTORP Tel. 92

Uppskjut ej längre

Eder prenumeration på Laholms Tidning för 1955 om Ni vill ha den utan längre avbrott på nyåret!

Prenumerera alltid först och främst på ortens egen tidning —

Laholms Tidning

Priset är oförändrat: Helår 31:—, halvår 16:50, kvartal 8:75, månad 3:25.

tillönskas ärade kunder och vänner

Laholm

PER EMILSON
med familj
Laholm

Olva och Harald Tegnér
Laholm

SOFIERO BRYGGERI
Henry Svensson
Laholm

HAVANNA-CENTRUM
Ellen Jacobsson
Laholm

LAHOLMS PLÅTSLAGERI
Kurt Persson
Laholm

LAHOLMS GLASMÄSTERIAFFÄR
A. Berling
Laholm

FRÖKEN ANDERSSON
Lagagården
Laholm

GRAND MAGASIN
K. E. Johnsson
Laholm

VARUHUSET HALLAND
E. Ejwertz
Laholm

SLOTTETS HEMBAGERI
Cai Jacobsson
Laholm

HARALD HANSSON
Skrädderi
Laholm

MATH:a OLSSONS EFTR.
Daisy Hansson
Laholm

ERIK JÖNSSON
Målerifirma
Laholm

MAJ-BRITT ANDERSSON
Damfrisering
Laholm

Carl-Eric Sevanderssons
Målerifirma
Laholm

Familjen Jannerdahl
Laholm

ERNST NILSSON
Byggmästare
Värnen — Laholm

DAN NILSONS EFTR.
Nils Ohlsson
Laholm

G. E. GUDMUNDSSON
Laholm

CENTRALKAFÉET
Karin o. Jonas Landin
Laholm

GUNNAR R. NILSSON
Mellby — Laholm

LUNDSTRÖMS
Mellby — Laholm

OSCAR B. ANDERSSON
Nyby

ANNA WINGRENS EFTR.
Stig Pahle
Laholm

Familjen EDVIN LARSSON
Köpinge Laholm

El-tjänst
TEL. 133 O. HANSON

WALD. NILSONS EFTR.
Olle Larsson
Laholm

ALFR. LINDSTRÖMS EFTR.
Sven Carlsson
Laholm

KARL ERIK BENGTSSON
Såghuslund Laholm

AXEL LARSSON
m. familj
Laholms Tidning
Laholm

LENNART CARLZON
Köpinge Laholm

TORE NILSSON
Laholm

OVE HELGESSON
L:a Tjärby — Laholm

Edenberga

Carin o. Carl Bengtsson
Edenberga

Hilda o. Ivar Nilsson
Edenberga

Sonja o. Gunnar Eriksson
Sandvad Edenberga

EDENBERGA MÖLLA
Anna o. Artur Erlén
Edenberga

Östra Karup

K. LARSSONS EFTR.
Karl-Gösta Johansson
Östra Karup

ÖSTRA KARUPS HANDELS-A.-B.
Olle Johansson
Ö. Karup

Elsa och Harald Nilsson
Ö. Karup

NILS JÖNSSON
med familj
Eskilstorp, Ö. Karup

Ett Gott Nytt År

tillönskas våra ärade annonsörer, prenumeranter och andra läsare samt alla våra övriga vänner och gynnare.

LAHOLMS TIDNING.

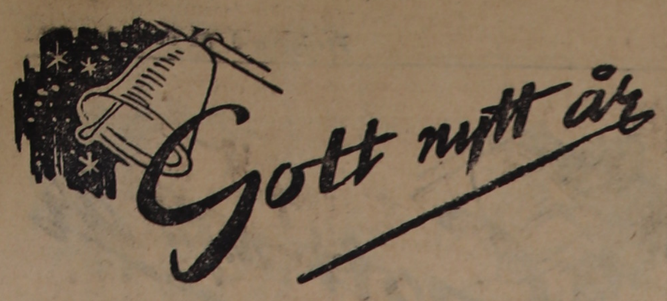

tillönskas ärade kunder och vänner

Ränneslöv

ALLY o. SIGURD JOHANSSON
RÄNNESLÖV

FOLKE LARSSON
med familj
RÄNNESLÖV

RÄNNESLÖVS BILSTATION
Tel. 80 **Tel. 80**

SIGNE och EMIL ANDREASSON
RÄNNESLÖV

KARIN o. AXEL NILSSON
Ränneslöv

CARL E. NILSSON
Ränneslöv

MARTA o. KNUT JOHANSSON
Ränneslöv

KURT ERIKSSON
Maskinstation
Ränneslöv

BRÖDERNA HANSSONS
Cykelaffär
Ränneslöv

AXEL PERSSON m. familj
Tormarps kvarn
Ränneslöv

Bröderna Carlssons Eftr.
Hjalmar Berg
Ränneslöv

Annie o. Gunnar Nilsson
Ränneslöv

EINAR NILSSON
Installatör
Ränneslöv

YNGVE NILSSONS
Tröskverksrörelse
Tel. 72 Ränneslöv Tel. 72

RÄNNESLÖVS
ANDELSTVÄTTSTUGA

ELSA o. CARL AXELSSON
Ränneslöv

HULDA ANDERSSONS
Café & Hembageri
Ränneslöv

Ingrid o. Torsten Svensson
Ränneslöv

Vallberga

HANSSON & ARONSSONS
Snickerifabrik
VALLBERGA

VALLBERGA BILSTATION
Artur Svensson
VALLBERGA

EMIL PEHRSSON
Vallberga

OLOF NILSSON
Vallberga

TAGE JOHANSSON
Installationsfirma
Vallberga

BRÖDERNA JOHANSSONS
PLANTSKOLA
Vallberga

JOH. SANDBERG
Handelsträdgård
Vallberga

GÖSTA JACOBSSON
Frisersalong
Vallberga

FOLKES LIVSMEDEL
Folke Persson
Vallberga

FIRMA GUNNAR NILSSON
Vallberga

STAVFABRIKEN
Vallberga

RADIOCENTRALEN
Lennart Persson
Vallberga

Båstad

RAGNAR JOHANSSON
Båstad

BÅSTADS EL-AFFÄR
C. Bengtsson
Båstad

HUGO W. JÖNSSON
Båstad

O. ANDERSSON
Ur-, Optik- & Guldsmedsaffär
Båstad

BÅSTADS MÖBELAFFÄR
Gustaf Holm
Båstad

AINA o. KARL LARSSON
Malen

RÖRBOLAGET
Alfred Ekelund
Malen

Genevad

TAGE NILSSON
Cykel- & Radioaffär
Daggarp — Genevad

Biograferna

CENTRUM LAHOLM TEL. 18
Sönd. 6 o 8 månd. 8. Bfbj.
TAXI 13.
Elof Ahrle, Signe Hasso.
"En utmärkt film".

SCALA LAHOLM
Nyårsd. o. sönd. 6 o. 8 Barnbilj. 6.
MILJONPUNDSEDELN.
Gregory Peck, Jane Griffiths.
Det festliga engelska lustspelet efter Mark Twain.

BIO VALLBERGA·TEL.87
Nyårsd. kl. 8
Stormpatrullen
Fritt inträde för dem som besökte förest. Annandag Jul.
Sönd. **Tropikons hemlighet.**

Gott Nytt År
tillönskas
ärade kunder och vänner
Joels
Henry Portinson
Sven-Åke Portinson

Hälsingborgs revyn
DIR. CARL PERSSON
LAGAGÅRDEN
Nyårsdagen kl. 14.
Biljetter i Lindgrens Bokhandel.

LAHOLM

Krock i Nyby.

En lindrig krock inträffade vid 12-tiden i går på Göteborgsvägen vid Nyby skola. I kollisionen var en norsk bil och en göteborgsbil inblandade. Båda bilarna var på väg söderut, då O-bilen, som körde främst, tvingades göra en häftig inbromsning för en framförvarande bil, som plötsligt körde över vägbanan och in på en sidoväg till höger. Norrmannen kunde inte stanna utan körde på O-bilen. De materiella skadorna blev relativt ringa.

Fabrikörens talan ogillades.

I det bekanta målet mellan en fabrikör i södra Halland och en f. d. återförsäljare, vilket handlades vid tinget i Laholm den 7 december, har nu utslag fallit. Försäljaren tillerkändes i semesterersättning 369 kr medan fabrikörens krav på 212 kr för prov varor som försäljaren icke skulle ha återlämnat, ogillades, enär kravet icke ansågs styrkt. Fabrikörens krav på ett skadestånd på 1,000 kr för att försäljaren sedan hans anställning för firman upphört använt fabrikörens katalog, ogillades. Fabrikören ålades dessutom att betala rättegångskostnaderna.

Domen kommer att överklagas.

Ämnar Ni
reparera och isolera Edra bostadshus så använd **masonite** och porösa **träfiberplattor,** som alltid finnas i lager hos oss.
CARL LARSSONS EFTR.
Larsson & Berkman.
Tel. 38, 191 o. 781 Laholm.

Snart utsålt till revypremiären.

Det gäller för dem som vill närvara vid Laholms-Revyns premiär Trettondeafton att förse sig med biljett snarast. Det återstår nämligen inte så många. Till Trettondagens föreställningar är ännu flera platser obesatta. Biljetter finns att tillgå i Lindgrens Bokhandel, Laholm.

Nyårsdagen gästas Pershög

och Båstad av Olle Ences show- och turnéorkester, en ny bekantskap för den nordvästskånske danspubliken. Orkestern som består av idel kända stockholmsmusiker, sex man, har i sitt sällskap ett nytt stjärnfynd på vocalisthimlen, nämligen "Sonny" Ohlson, som i dagarna begår sin radiodebut. Hon kommer att sjunga i refrängerna hela kvällen, omväxlande och tillsammans med orkesterns övriga medlemmar.

I Pershögs stora danstävlan går sista omgången nu på nyårsdagen. Det blir foxtrottmästarna som ska koras denna gången. I anslutning härtill blir det stor prisutdelning då alla de oliika pristagarna i hela tävlingen skall få sina troféer.

Dansparet Stig & Kerstin ger uppvisning och dömer som vanligt i tävlingen.

IOGT-JULSAMKVÄM

anordnas söndagen den 2 jan. kl. 17,30 i Ordenshuset, Växtorp.

UNDERHÅLLNING — JULLEKAR — DANS

S. Hallands Kretsloge.

Önskas köpa

Kalkoner och höns

gäss och ankor samt allt slags vilt köpes och hämtas varje vecka till absolut högsta dagspris.

Ring 50016 Markaryd, 57 Växtorp, 594 Laholm.

Holger Hjalmarsson, Skånes Värsjö

Slakthöns

och kyckling uppköpes till dagens högsta priser. **Åke Andersson, Knäred, Tel. 81.**
Ring och jag hämtar.

Bilar köpas

för nedskrotning till högsta priser. **Henning Johansson, Fridhem, Bygget. Tel. 24 — bost. 34.**

Prima smågrisar

köpes varje vecka och betalas efter högsta pris.
SIGARD JOHANSSON
Tel. 641 Örkelljunga.

Oskyldiga offer för krig och katastrofer behöva hjälp nu. Hjälp oss att hjälpa! Svenska röda korset — postgiro 900 800

Växtorp

Julsamkväm i Växtorp
anordnas av Södra Hallands kretsloge av IOGT söndagen den 2 januari. Förutom förhandlingar blir det underhållning, jullekar och dans. Se annons!

BORÅS

En verkl. otursförföljd bilägare finns i Hökerum. Han har nu för tredje gången i år blivit av med bilen — rättare sagt blivit av med den tredje bilen för året.

Hökerumsbon med familj hade rest till Ulricehamn för biobesök. Då sällskapet infann sig vid parkeringsplatsen efter föreställningens slut var bilen borta.

Vid två tidigare tillfällen i år har hökerumsbon under bilfärd blivit påkörd och fått bilarna så illa skadade att han fått byta ut desamma.

Prenumerera på LT

tillönskas ärade kunder och vänner

Skogaby

SKOGABY TRÄFÖRÄDLING
Sune Örjansson
SKOGABY

FÄLLGRENS
Skrädderi- & Ekiperingsaffär
Tel. 60033 — Skogaby

SKOGABY KOOP.
HANDELSFÖRENING
Skogaby

SVEN LARSSON
Lastbilstrafik
Tel. 60010 — Skogaby

GÖSTA OLSSON
Bilstation och Bilskola
Tel. 60062 — Skogaby

IVAR NILSSON
Skogaby

BRÖDERNA BENGTSSONS
Låd- och Träindustri
Skogaby

Veinge

GOTTFR. LARSSON
Veinge

GUNNAR BENGTSSONS
BAGERI
Veinge

VEINGE BILSTATION
Veinge

ALGOT PERSSON
Installationsfirma
Veinge

VEINGE MÖBELAFFÄR
Gottfr. Larsson
Veinge

VEINGE
HANDELSTRÄDGÅRD
Veinge

Elin o. Bernth Johansson
Charkuteriaffär
Veinge

AGNES JÖNSSONS
Manufakturaffär
Veinge

VEINGE HOTELL
Fritz Edman
Veinge

LENNART FRANSSON
Göstorp — Veinge

WICTOR SVENSSON
Veinge

Mästocka

VEINGE BUSSTRAFIK
Veinge

BIRGER JOHANSSON
Mästocka

tillönskas ärade kunder och vänner

Växtorp

SOLVIG och ARNE EDVINSSON
STACKARP

VÄXTORPS RADIO- & ELAFFÄR
Knut Pettersson
VÄXTORP

VÄXTORPS DROSKSTATION
Tel. 100 VÄXTORP

VÄXTORPS BILVERKSTAD
Gösta Nilsson
VÄXTORP

STIG WALLÉN
Bilverkstad
Kärr Växtorp

ELLEN HANSSONS
Damfrisering
Växtorp

VÄXTORPS
GOLVBELÄGGNING
Ivar H. Carlsson
Växtorp

FRANK JOHANSSONS
TRÄVARUAFFÄR
Växtorp

Ingeborg o. Erik Nilsson
Målerifirma
Växtorp

GUNNAR GRAN
Växtorp

Birgit o. Helge Nilsson
Växtorp

Anne-Marie o.
Erik H. W. Jönsson
Växtorp

Britta o. Arne Pettersson
CONDITORI
Växtorp

GEINAR JÖNSSON
med familj
Kärramölla

ARTHUR NILSSONS
Maskinstation
Björkholm, Växtorp.

IVAR OTTOSSON
Växtorp

WAHLS DAMFRISERING
Växtorp

KURT ARVIDSSON
MASKINSTATION
Krogshult — Växtorp

JOHAN A. JOHANSSON
med familj
Växtorp

Familjen Gustav Börjesson
Skråmered — Växtorp

ERIK ANDERSSONS
HÖNSERI
Skråmered Växtorp

MAX ANDERSSON
Kilhult — Växtorp

VÄXTORPS
SNICKERIFABRIK
Erik Jönsson
Växtorp

HILDUR o. GUSTAV
PETTERSSON
Växtorp

Växtorps Cementgjuteri
Joel Nilsson
Växtorp

SVEN o. BÖRJE KARLSSON
Växtorp

HÅKAN ANDERSSONS
LIVSMEDEL
Växtorp

NILS PERSSON
Jonstorp Växtorp

OSCAR SVENSSON
Kärr — Växtorp

Maj-Britt o. Gunnar Nilsson
Hårsabäck

SVEN HÅKANSSON
Växtorp

EDVIN JÖNSSON
Lastbilsåkeri
Tel. 51 — Hårsabäck

Bröderna Pettersson
Snickerifabrik
Växtorp

IVAR JÖNSSON
BILSTATION
Tel. 43 — Hårsabäck

ARTHUR KARLSSON
Växtorp

Albertina o. Rudin Carlsson
Hårsabäck

VÄXTORPS MJÖLKAFFÄR
Vesta o. Tage Svensson
Växtorp

ARTUR NILSSONS
Maskinstation
Björkholm — Tel. 9 Stackarp

Greta o. Bertil Nilsson
Växtorp

C. O. JOHANSSONS
Lanthandel
Stackarp — Tel. 11

Rörläggare HUGO NILSSON
Växtorp

Prenumerera på LT

tillönskas ärade kunder och vänner

Knäred

MÖBELKOMPANIET
Erik Johansson
KNÄRED

KNÄREDS DROSKSTATION
Tel. 91 KNÄRED

KNÄREDS KRAFT- & LJUSINSTALLATIONER
Knäred — Hishult
Åke Gustavsson **Stig Nilsson**

SVENSHULTS BILSTATION
Stig Berg
Tel. 55 SVENSHULT. OBS.! Sjukbår tillhandahålles.

BOSÄTTNINGSAFFÄREN
Albert E. Svensson
Knäred

KLANGS FÄRG
Knäred

Familjen
AGARDH JOHANSSON
Knäred

Knäreds Gästgivaregård
Margit Hellsten
Knäred

Knäreds Lastbilstrafik
Josef Broberg
Tel. 78 — Knäred

Ebba o. Sigfrid Carlsson
Knäred

KNÄREDS RADIO- & EL-AFFÄR
Knäred

KNÄREDS CEMENTVARUFABRIK
Oskar Svensson
Knäred

C. LUDVIG SVENSSON
Körsveka — Knäred

KNÄREDS HANDELSTRÄDGÅRD
Knäred

E. W. JOHANSSON
Cykelaffär
Knäred

TAGE CLAESSON
Trävaruhandlare
Skansen Knäred

KNÄREDS KOOP. HANDELSFÖRENING
Knäred

ALF SVENSSON
Frisör
Knäred

Firma GUST. CARLSSON
Knäred

HERBERT JOHANSSON
m. familj
Körsveka

GÖSTA CARLSSONS FOTO
Knäred

RAGNAR SUNNEGÅRD
Målaremästare
Knäred

Familjen
ÅKE ANDERSSON
Knäred

HULTS MÖLLA
Viking Persson m. familj
Knäred

EMIL JACOBSSONS
Hyvleri & Snickeri
Knäred

SVEN GUSTAFSSONS
Cykel- & Motorverkstad
Knäred

TRÄLSHULTS LANTHANDEL
Knäred

Familjen
J. A. SVENSSON
Knäred

SVEA SVENSSONS
Hembageri & Café
Knäred

TEXTILBODEN
Göte Johansson
Knäred

KNÄREDS BILVERKSTAD
Edgard Carlsson
Knäred

BROVIKENS BRYGGERI
Erik Svensson
Knäred

MAURITZ HANSSON
Värme- & Sanitetsfirma
Knäred

Markaryd

MARKARYDS BIO

Söndag kl. 8 em.
DET GRYMMA HAVET
med Jack Hawkins och Donald Siden.
Barnförbjuden.

Markaryd ökar folkmängden betydligt

Folkmängden i Markaryds församling har under det gångna året ökats med 75 personer till 4944. Av ökningen kommer 7 från Markaryds landskommun som har 2974 invånare och 68 personer i Köpingen tillsammans 1970 personer. Vi återkommer i måndagens tidning med en utförlig folkmängdsstatistik.

Markaryds Bio
spelar på söndag kl. 8 "Det grymma havet" efter Nicholas Monsarrats världsberömda roman. I huvudrollerna medverka Jack Hawkins, Donald Siden, Denholm Elliott och Virginia Mc Kenna. Filmen är oerhört spännande och storslagen. Se annons i dagens tidning.

Du kan rädda ett barn åt framtiden!

RÄDDA BARNENS HÖST-KAMPANJ.
Postgiro 900 100

Tjänstebostäder byggs i Våxtorp för 115.000 kr.

TIO LEDAMÖTER AVGICK VID ÅRETS SISTA KOMMUNALFULLMÄKTIGES AMMANTRÄDE.

Våxtorps kommunalfullmäktige hade i går sitt sista sammanträde för året under ordförandeskap av Erik Pettersson, Berg. Tio av ledamöterna avgick vid detta tillfälle och blevo vederbörligen avtackade.

Följande val företogs: till ledamöter i taxeringsnämnden, suppl. inom parantes: Ernst Larsson, Tureby (Egron Johansson, Kilhult), Karl Pålsson Vindrarp, (Erik Pettersson, Berg), Harald Olsson, Tormarp, (Malte Lindbom, Våxtorp), Daniel Hedlund, Eglan, (Alex Vie, Vallen), Aron Johansson, Våxtorp (Erik Martinsson). Ur denna nämnd avgick Sander Nilsson, Våxtorp, som tillhört densamma i flera tiotal år.

Fattigvårdsstyrelsen för fyra år: Margit Gisle, Vallen, Signe Johansson, Kilhult, Egron Hansson, Våxtorp. Suppl.: Annie Magnusson, Våxtorp, Artur Johansson, Åstarp. Till fattigvårdsstyrelsens ledamot i barnavårdsnämnden valdes Signe Johansson, Kilhult. Till v. ordf. i barnavårdsnämnden valdes Annie Magnusson.

Till roteombud för fyra år valdes, suppl. inom parantes: Erik Pettersson, (Karl Pålsson, Vindrarp), Sander Nilsson (Malte Lindbom), Axel Andersson, Fågelsång (Arvid Karlsson, Eglan) Herbert Hansson, Pershult (Ernst Larsson, Tureby), Gottfrid Bengtsson, Jonstorp, (Albin Bengtsson, Koarp).

Ledamöter i södra Hallands kommunala samarbetsförbund blev Sven Lundgren, (Gösta Nilsson) Axel Andersson (Sven Nilsson, Hårsabäck), Erik Pettersson (Lennart Pålsson, Vindrarp).

I länsavdelningen av landskommunernas förbund utsågs till ombud Erik Pettersson (Sven Nilsson), Axel Andersson (Einar Strid, Fladalt) Harald Olsson (Sven Lundgren). Huvudmän i Våxtorps sparbank för fem år blev Gunnar Bengtsson, Vindrarp, Johan Sjunnesson, Fågelsång. Ombud vid tingshusbyggnadsskyldiges sammanträden blev Ernst Larsson och Teodor Nilsson, suppl. Herbert Hansson och Axel Andersson.

Ledamot i brandstyrelsen blev Karl Magnusson, Våxtorp och i fastighetsnämnden Axel Andersson, suppl. Erik Pettersson, Johan Sjunnesson, suppl. Gösta Nilsson, Erik Nilsson, suppl. Harald Olsson. Sammankallande blev Johan Sjunnesson.

Beslöts att under 1955 inte anlita någon yrkesrevisor samt att varje revisor pr år skulle erhålla 50 kr. Till revisorer återvaldes Karl Magnusson (Aron Persson, Våxtorp), Frank Johansson (Valter Johansson, Våxtorp) Ivar R. Carlsson (Ivar H. Carlsson), Tyko Wallin, (Filip Persson, Vindrarp.)

Annonsering skall som vanligt ske i bl. a. Laholms Tidning. Hundskatten fastställdes som förut till 15 kr. 890 kr. hade under 1954 utbetalts för dödade rovdjur och detta godkändes. Beslöts att utbetala samma skottpengar som förut med undantaget att iller höjdes från 3 till 5 kr.

Våxtorps sparbank hade begärt att få disponera kommunalrummet ytterligare en dag i veckan och detta tillmötesgicks av fullmäktige. Hyresbeloppet fastställdes till 1,000 kr. pr år.

Följande anslag beviljades: Sjöalts idrottsförening 500 kr, Våxtorps klubodlare 100 kr, ung domlogen Framtidens Lycka 50 kr.

Kommunalfullmäktige hade tidigare fattat beslut om byggande av tjänstebostäder för polisman, distriktssköterska och hemvårdarinna. Nu hade byggnadsingenjör Helge Nilsson gjort upp ett preliminärt förslag, som godkändes. Kostnaden blir preliminärt 115,000 kr.

Nykterhetsnämnden erhöll ett tilläggsanslag för 1954 på 1500 kr. Fullm. beslöt att kommunens officiella anslagstavla skall uppsättas i kommunalrummets förstuga.

Därmed var föredragningslistan genomgången och ordf. avtackade de avgående ledamöterna. Nestorn bland dessa var Johan Sjunnesson med 28 år i fullmäktige samt Karl Pålsson, Vindrarp, 24 år. Därefter kom Harald Olsson 17 år, Karl Nilsson, Fladalt 12, Sten Danielsson och Leonard Lundahl, 8 år samt Erik Hansson, Sjöalt, Einar Strid Fladalt, Leander Johansson, Fägrilt samt Tore Eriksson, Kärr samtliga 4 år. Han tackade även för gott samarbete och v. ordf. Erik Larsson, Vallängen frambar fullmäktiges tack till ordf. Efter sammanträdet bjöd fru Marianne Bachman samtliga ledamöter på kaffe på Johanssons café. Här frambar Karl Pålsson, Vindrarp, de avgående ledamöternas tack för gott samarbete.

Hishult

Norra Össjö med fl byars sjösänkningsföretag
höll i onsdags årsmöte i Norra Össjö skola under ordförandeskap av lantbr. Henry Persson, Jännaholm, Skånes Fagerhult.

Styrelsens och revisorernas berättelser godkändes och ansvarsfrihet beviljades. Kassan har under det gångna verksamhetsåret balanserat på omkring 10.000 kr.

Till ordförande nyvaldes lantbr. Gert Persson, Norra Össjö, och i styrelsen omvaldes lantbrukarna Henry Persson, Jännaholm Rubin Svensson, Smedhult, och Artur Nilsson, Tormansbygd, Markaryd. Den senare utsågs till kassör och sekr. Suppleanterna hrr Nils Nilsson, Norra Össjö och Peter Håkansson, Tormansbygd, omvaldes.

Till revisorer omvaldes lantbr. Verner Kjellberg och Arvid Mellberg, Norra Össjö och till suppl nyvaldes lantbr. Ragnar Nilsson, Norra Össjö. Styrelsen fick i uppdrag att till nästa årsmöte kontakta lantbruksingenjören o. inkomma med förslag till breddning och fördjupning av kanalerna.

Prenumerera på LT

Hälften av fullmäktigekåren i Karups storkommun avgick

Även inom fullmäktige i Karups storkommun blev det i år ett kraftigt manfall och ordföranden, hr Gösta Göransson, Rostorp, kunde vid sammanträdet i går konstatera, att inte mindre än 17 av fullmäktiges 35 ledamöter nu var med för sista gången. Han beklagade detta och framförde ett varmt tack till dem alla. Särskilt vände han sig till Adolf Persson och Verner Nilsson, Skottorp, som varit med sedan 1938, Filip Vilhelmsson, Ö. Karup, 1938, och Martin Bengtsson, Hasslöv, sedan 1942. Den som tillhört fullm.-kåren längst, folkskoll. Ivan Johansson, som varit med sedan 1935, var icke närvarande.

Hr Göransson gav vidare en kort återblick på storkommunens första fyraårsperiod. Inga direkta storverk har utförts, sade han bl. a., men vi har fått en arbetande kommunal enhet som säkert lyckats bättre än vad de flesta väntat sig från början.

Föredragningslistan upptog en del mindre ärenden. Elva fastighetsägare vid Hemmeslövs strandbad hade överklagat ett fullm.-beslut om utbyggande av den första etappen av avloppet med motivering att tillfredsställande avlopp redan fanns. Fullm. avvisade besvären eftersom beslutet tillkommit i laga ordning. Kommittén för avloppet i Hemmeslöv fick i uppdrag att verkställa utredning även av en andra etapp.

Bibliotekariens lön höjdes från 650 till 1.000 kr. Några fastighetsägare i Skottorp hade begärt utbetalning av för länge sedan beslutad ersättning med 2 kr. pr kvm för mark upplåten till gångbana. Fullm. beslöt att beloppet skall utbetalas.

Kommunens tre officiella anslagstavlor skall anslås vid poststationerna i Hasslöv, Skottorp och Östra Karup. Hälsovårdsnämnden hade begärt ett tilläggs anslag på 2,000 kr. för 1954. Fullmäktige följde kommunalnämndens förslag att hälsovårdsnämnden skulle inkomma med ny begäran under 1955. Ordf. i kommittén för vatten och avlopp i Skottorp beviljades ett arvode på 100 kr. Kommunens borgen för den räntefria stående delen av egnahemslån höjdes från 100.000 kr. till 250.000 kr. Erik G. Nilssons avsägelse av ordf.-skapet i kommittén för vatten och avlopp i Ö. Karup avslogs. Laholms friv. befälsförening och Gullhedens studiehems begäran om anslag avslogs. Beslöts att fullm.-sammanträden under 1955 skall hållas sommartid tidigast kl. 20 och om vintern senast kl. 19. Gösta Göransson utsågs att sammankalla den nya fullm.-kåren. Sammanträdena skall som tidigare alternera i de tre delkommunerna.

Val.

Ombud till tingshusbyggnadsskyldige: Birger Johansson, Ö. Karup, och Verner Nilsson, Skottorp. Suppl.: Bertil Nilsson, Veka, och Orvar Trollér.

Ombud till Hallandsavdelningen av Landskommunernas Förbund: (pers. suppl. inom parentes): Gösta Göransson, Rostorp (Verner Nilsson, Skottorp), Adolf Nilsson, Hasslöv (Erik Larsson, Veka), Thage Svensson, Gräsryd (Bengt Bengtsson, Eskilstorp), Karl Persson, Ö. Karup (Bernhard Jönsson, Skottorp).

Roteombud (ersättare inom parentes): J. A. Nilsson, Hasslöv (Aron Persson, Torp), Folke Ohlson, Skottorp (Erik Larsson, Veka), Henning Påhlsson, Skottorp (Gustav Söderholm, Skottorp), Erik G. Nilsson, Ö. Karup (Johannes Andersson, Ö. Karup) Oscar Rönström, Ö. Karup (Stig Ohlsson, Dunabron).

Kommunens revisorer: (pers. suppl. inom parentes): Einar Andersson, Torp (J. A. Nilsson, Hasslöv), Nils Bartholdsson, Ö. Karup (Gunnar Ohlin, Ö. Karup) Henry Åhman, Skottorp (Hans Nilsson, Skottorp).

Arbetslöshetsnämnd: Bertil Nilsson, Skottrp, Henry Nilsson, Hasslöv, Hugo Johansson, Hasslöv, Verner Svensson, Ö. Karup, Torsten Philipsson, Ö. Karup. Suppl.: Erik Larsson, Veka, Karl Svantesson, Hasslöv, Algot Jönsson, Ö. Karup, och Gösta Johansson, Skottorp.

Taxeringsnämnd (pers. suppl. inom parentes): H. Åhman, Skottorp (Harry Andersson, Gräsryd), Bertil Nilsson, Veka (Henrik Wennerholm, Skottorp), Hans Mårtensson, Riviera (Verner Svensson, Hunnestorp), Erik Pettersson, Bingsgärde (K. A. Nilsson, Hasslöv), Erik Nilsson, Eskilstorp (Allan Andersson, Finsbo), och Torsten Axelsson, Hasslöv (Bernhard Jönsson, Skottorp).

Kommunal vägnämnd: smk. Allan Andersson, Finsbo, Edvard Hansson, Vråkärr, Einar Johansson, Skummeslövsstrand, Gösta Pettersson, L:a Dömestorp, Stig Johansson, Veka, och Filip Wilhelmsson, Hemmeslöv.

Laholms stad ökade med 34, landskomm. 5

Första folkmängdsuppgifterna klara.

Inom Laholms stads och landskommuns församlingar äro folkmängdsuppgifterna redan klara och det visar inom bägge en mindre ökning. Staden har sålunda ökat med 34 och landskommunen med 5 personer. Den senare siffran är synnerligen glädjande då folkmängden här länge gått tillbaka.

Inom Laholms stads församling äro under loppet av år 1954 anmälda: födde 22 gossar och 19 flickor eller tillsammans 41, döde 17 män och 21 kvinnor eller tillsammans 38, inflyttade 107 män och 130 kvinnor eller tillsammans 237, inflyttade 93 män och 113 kvinnor eller tillsammans 206, ingångna äktenskap 19, genom döden upplösta äktenskap 16.

Folkmängden i Laholms stads församling som vid början av år 1954 utgjorde 3192 personer, därav 1515 män och 1677 kvinnor, skulle således denna dag uppgå till 3226 personer, därav 1534 män och 1692 kvinnor, vadan församlingens folkmängd under året ökats med 34 personer, 19 män och 15 kvinnor.

Inom Laholms landsförsamling äro under loppet av år 1954 anmälda: födde 19 gossar och 8 flickor eller tillsammans 27, döde 7 män och 9 kvinnor eller tillsammans 16, inflyttade 62 män och 76 kvinnor eller tillsammans 138, utflyttade 70 män och 74 kvinnor eller tillsammans 144, ingångna äktenskap 5, genom döden upplösta äktenskap 5.

Folkmängden i Laholms landsförsamling som vid början av år 1954 utgjorde 1939 personer, därav 1009 män och 930 kvinnor, skulle således denna dag uppgå till 1944 personer, därav 1013 män och 931 kvinnor, vadan församlingens folkmängd under året ökats med 5 personer, 4 män och 1 kvinna.

Ekeryd Betania nyårsaft. 19 s.-sk. julfest, omv. progr. utf. av barnen, tal av B. Andersson, Ch. Berg m. fl. sångarna, kl. 22,30 nyårsvaka pr. av B. Andersson, Ch. Berg, sång o. musik, tisd. 15 diakon o. styrelsemöte, onsd. 16 jun.-för. julfest o. årsmöte, julklapp medt.
Båstads kyrka nyårsaft. nyårsbön 17 m. skrm. o. nvg., nyårsd. hgm. 11 (obs. tiden!) m. Konungens Böndagsplakat, Sönd. hgm. 10.
Våxtorps missionshus missionsmöte nyårsd. 13,30. se annons! Månd. 14 pr. o. däreft. missionsförsäljning.

tillönskas ärade kunder och vänner

Skottorp

SKOTTORPS DROSKSTATION och BP BENSINSTATION
Tel. 55 SKOTTORP

SKOTTORPS BILVERKSTAD
Kjell Carlsson
Tel. 98 SKOTTORP

CARL NILSSON
Smidesverkstad
Skottorp

SKOTTORPS PLÅTSLAGERI
Allan Johansson
Skottorp

NILS LINDQUISTS
Skottorp

INGEBORG BENGTSSONS
Manufakturaffär
Skottorp

CAFÉ CENTRUM
K. Wahl
Skottorp

MOTORRENOVERINGAR
Assar Jönsson
Skottorp

ERIK BENGTSSONS BILSTATION
Tel. 35 — Skottorp

GUST. NILSSON
Skottorp

HILMER JOHANSSON
Skottorp

CARLSSONS BILSKOLA
Sture Carlsson
Skottorp

PÅHLSSONS
Herrfrisering
Skottorp

SKOTTORPS MASKINSTATION
Nore Fasth
Tel. 133

SKOTTORPS LIVSMEDEL
Hans Nilsson
Skottorp

LISSI o. SVEN JOHANSSON
Cykelaffär
Skottorp

Hishult

JIPE FABRIKEN
Karl-Erik Johansson
GENEVAD NORRA ÖSSJÖ

HÅWES
Hishult

MALTES
Speceri- & Diverseaffär
Hishult

NEJDORFF NILSSON
Smidesverkstad
Hishult

WILH. ÅGARDT
Tel. 20 — Hishult

RUNABODEN
Runa o. John Mossheden
Norra Össjö — Hishult

Anna o. Hilmer Torkelsson
Hishult

INGRID o. FOLKE NILSSON
Frisersalong
Hishult

BROR KARLSSON
Norr Össjö — Hishult

GUSTAV SVENSSON
Kornhult — Tel. 25

MÅNSSONS LIVSMEDEL
Kornhult — Hishult

ANNA o. ALVAR NILSSON
Hishult

GUNNAR JOHANSSONS BILVERKSTAD
Hishult

Firma EBBA ANDERSSON
Café & Conditori
Ebba o. Arnold Ohlsson
Hishult

tillönskas ärade kunder och vänner

Ysby

RAGNAR BENGTSSON
YSBY

ANNA o. HILMER JOHANSSON
Cykelaffär
YSBY

LISSIE o. RUNE CARLSSON
Bilstation
Tel. 62040 YSBY

IVAR MOBERGS BILSTATION
Tel. 62040 YSBY

Siv o. Ingemar Karlsson
Ysby

Anna o. Einar Johansson
Ysby

GÖSTA GOTTFRIDSSON
Ysby

VIKTOR JOHANSSON
Ysby
Ombud för Fylgia och Trygg.

ERIK BENGTSSON
Sjögårds Hönseri
Ysby

Anna-Lisa o. Erik Fagerholm
Perstorp — Ysby

Ålstorp

Märtha o. Åke Eliasson
Ålstorp

Mina o. Albert Bengtsson
Ålstorp

OLLE SVENSSONS
Sadelmakeri
Stäme Ålstorp

HILMER STENBERG
Stäme

EMIL SJUNNESSON
Bilstation
Tel. 28 — Ålstorp

Familjenyheter

Forts. fr. sid. 7.

för Markaryds lutherska missionsförenings ungdomsförening. Bagarmästare David Svensson, Markaryd, för Markaryds lutherska missionsförenings sångkör. F. d. åkeriägare Karl Gustavsson, Nyelund, Markaryd för Hässleholms missionsförening o. fabrikör Erik Gustavsson, Markaryd, för Kattarps söndagsskola i Skogaby. Då den vita kistan fördes ut till graven spelade kantor Adolf Adgård "Andetino" av S. Paraire. Vid graven sjöng sångkören: "O må ingen bli tillbaka", varpå följde kransnedläggning. Sedan de närmast anhöriga framfört sina sista hälsningar talade handlande Erik Alfredsson, Höganäs, köpman Yngve Olson, Markaryd, försäljare Sven Håkansson, Timsfors, för personalen i firma Yngve Olson. Hemmansägarna Nils Lindqvist, Åmot och Karl Nilsson, Ljusadal, Åmot, frambar hälsningar från ungdomsvännerna. Kantor Karl Johansson, Landskrona frambar de närmast sörjandes tack för hedersbevisningen. En vacker blomstergård nedlades vid griften.

— En högtidlig jordfästning ägde i går rum i Hasslövs kyrka, då stoftet efter fru Anna Lindberg, Björkered, vigdes till den eviga vilan. Prestaverna fördes av lantbr. Fritz Ivarsson och nämndeman Adolf Nilsson, Björkered. Akten inleddes med ps. 55:3, varpå kh. Hallind förrättade jordfästningen. Så följde ps. 436:1 samt begravningsmässan med antifonier. Akten slöt med ps. 66:1—2. När kistan bars ut ur kyrkan utförde kantor fru Elsa Bolander sorgemusik. Vid graven tog de anhöriga ett sista farväl av den bortgångna. För Hasslövs SLKF-avd. talade fru Marta Pålsson, och vidare talade kh. Hallind, som också lyste frid över griften. Sist sjöngs en ps. och kyrkvaktmäst. Fritz Hansson, Hjärnarp, framförde de anhörigas tack för deltagandet. Många vackra blommor hade ägnats den bortgångnas minne.

Rim, ros och ris

31/12 1954

Alfabetets bokstäver kan ordnas
på många vis
den som kan göra det bra kan
t.o.m. få Nobelpris.
Här några bokstäver, ord om det
år som gått
fakta, händelser och annat lite
smått.

Byggande och byggnadsreglering
dominerar mycket i debatten.
Om Sven Rydenfelt får rätt —
ja de vete katten.

Churchill har fyllat 80 och blev
väldigt hyllad,
man kan bara beundra.
Han fortsätter regera, måla författa —
han blir nog hundra.

Dag har nyligen tagit plats i Akademien
och talat om sin Far på ett lysande sätt.
Nu hoppas vi bara att han
hos Chou En-lai får framgång
och rätt.

Erlander, Hedtoft och Torp
har rest över polen till USA
De gästade Eisenhower, men talade inte socialism —
det hade inte varit lämpligt och
bra.

Folk dras från landsbygd till
tätort,
nästan som med magnet
till skada för landet
som kanske ingen riktigt förstår
och vet.

Gårdfarihandel har vi haft av olika slag,
gott munläder, munviga talare
Troligen inte särskilt bra i längden
för kunder och skattebetalare.

Hemmingway fick fina Nobelpriset
i litteratur
Det är en hårdkokt herre, som
skriver fint
men också haft en 'väldans' tur.

Ingenting blir just över
för många som skall deklarera.
Även om man har bil, barn och
blomma
och mycket och annat mera.

Jordreform vill danskarna ha —
staten skall äga jorden
Socialism i sin prydno —
vad säger man i föreningen Norden?

Kapp-Ahl ville chalmerister
ha att föreläsa om ekonomi.
Båg sa köpmännen,
och många fler än vi.

Lönerna opp och priserna ner
det är kommunisternas paroll
Men den hyllas av många, många fler.

Myrdal, Gunnar och Alva
har försvunnit till annat land,
annan trakt.
Det var det bästa de kunde
för 'utvecklingen' gick tvärt emot vad professorn sagt

Nyheter får vi numera på löpande band
radio, telefon, litet skvaller i
bland.
Bäst är ortstidning, LT
då man får den i hand.

Osvuret är bäst, vi skall alla ju
bli bra och bättre nästa år.
Men 'Orsa kompani' lovar inget
bestämt,
vi gör det vi vill, och få se hur
det går.

Potatispris och marginaler
har vållat mycket kritik.
Varan är dyr att plocka, frakta
och bevara —
det är kanske inte så lätt att bli
rik.

Rationalisering, centralisering,
dirigering
har blitt melodier för oss alla.
Vi skall hälst inte tänka själva,
staten skall styra, ställa, befalla.

Sockerbetorna blev inte så bra,
sommaren var för kall
men vi har socker ändå
och slipper ransonering i alla
fall.

TV får vi väl rätt allmänt
och tämligen snart,
folk får hjärna som en örta och
ögon som tefat —
tänk så underbart.

Ulla Lindström, prisministern,
gör en varudistributionsutredning färdig i vår.
Sen får vi väl diktatur över handeln —
vi får väl vänta och se hur det
går.

Varor och värden vi gott om har
Men det är svårast dela rättvist
så alla får litet var.

X är det obekanta, den tid vi
vänta,
det som kan hända i det nya år.
Vi "fordra ekvationen", arbeta
vidare
och ta emot det vi sedan får.

Ytterligheterna berör ofta varandra
och det på olika sätt.
Helt olika personer och partier,
ha ett gemensamt
de vill ha makt till rätt.

tillönskas ärade kunder och vänner

Hallandsås

MALTE SVENSSONS LASTBILSÅKERI
Tel. 92 HALLANDSÅS

TORPS MASKINSTATION
Frank Aronsson
TORP HALLANDSÅS

TAGE GRAN
Hallandsås

NILS CARLSSON
Diversehandel
Torp — Hallandsås

Zebran är ett djur som vi inte
bör köpa
det har vi hört något om.
Sedan vi nu köpt gåsen till Mårten, ljus till Lucia
klappar till jul och skatt till Per
Edvin,
så är plånboken slak och tom.

Åsikter, åskådningar får vi bilda
oss fritt
enskilda och samhällsgrupper.
Men vi kan ändå få höra om
kollektivanslutning
av hela föreningar, hela trupper.

Älmeby, korpval i PKN det sägs
han lägger sig i det han inte
förstår, vill se.
Han har också fått smisk
och det så det känns, det var
GHF.

Östlind, Anders, prof i nationalekonomi, hållit tal,
gjort fina distinktioner, förslag
och kap
det är **grader** han säger —
det påstås helt öppet —
För köpenskap.

Det är mycket som händer och
sker
när tiden går.
Vi slutar med att önska vänner
och alla
Ett Gott Nytt År.

— n—n.

JOHN CHRISTENSSON
Speceri- & Diverseaffär
Hasslöv

HASSLÖVS
HANDELSTRÄDGÅRD
E. Pettersson
Hasslöv

VIKTOR NILSSON
Smidesverkstad
Hallandsås

Elida o. Einar Andersson
Torp — Hallandsås

JUSTUS WENNSTRÖM
Traktorrörelse
Tel. 97 — Hallandsås

PETTERSSONS
Bageri & Bilstation
Tel. 27 — Hallandsås

Nyårsdagen.

Sabbatstankar

Av Domprosten Nils Bolander, Lund.

Över portalen till 1955 står inte blott namnet Januarius, helgad åt Janus, utan också och framför allt namnet Jesus.

"Jesus! Jesus! O det ordet klingar ljuvt som änglasång! för mitt hjärta är det vordet livets friska vattensprång.

Det var bara som det skulle vara, när Moody, världsevangelisten, präntade med väldiga bokstäver på uppslagssidan i sin sönderlästa bibel: JESUS.

Arkimedes lär ha utropat: Giv mig blott en fast punkt utanför jorden och jag skall rubba henne. De kristna äger denna eftertrådda punkt, utifrån vilken de kan övervinna världen: Jesus Kristus.

Aposteln betygar: "När tiden var fullbordad, sände Gud sin Son, född av kvinna och ställd under lagen."

Jesusbarnet är den fasta punkten, ty Jesus Kristus är den tidlöse, den evigt aktuelle och unge. "Jesus Kristus är densamme i går, i dag och i all evighet."

Alla världens namn är mer eller mindre tillfälliga. Folkmängdsstatistiken över döda och födda vid årsskiftet predikar vältaligt över temat 'Släkten följa släktens gång". Det är livets eviga rytm och gång att gamla tankar och idéer lämnar plats för nytt.

Jesusnamnet är det outplånliga namnet. I och med att vi kallar det nya året 1955 böjer innerst inne hela vår kulturkrets knä för Jesus. Vi erkänner att av alla de miljarder människor som vandrat på jorden kan ingen jämställas med Jesus.

Jesusnamnet är den fasta punkten, ty Jesus Kristus är brobyggaren.

Världens många namn skapar söndring, vallgravar, murar, partibildningar. Från en synpunkt sett är Jesusnamnet söndrande, så sant som Jesus har kommit för att sända strid på jorden. Men djupast sett är det enande.

Endast i Jesu namn skapas gemenskap människor emellan bortom och över alla klasser och bildningsgrader, kön, åldrar, raser och folk.

Jesusnamnet är den fasta punkten, ty Jesus Kristus är Frälsaren.

När ängeln kom till Josef i drömmen sade han: "Du skall giva honom namnet Jesus, ty han skall frälsa sitt folk från deras synder."

Vore Jesus endast en stor lärare, en framstående religionsstiftare, en idealmänniska eller ett bländande geni, vore han i dag blott stoft och mull.

Jesus Kristus nöjer sig inte med mindre än att få vara Frälsaren, Medlaren, Försonaren — Din och min personlige Frälsare.

Ett nytt år ligger framför oss — hemlighetsfullt, lockande — som äventyret lockar. Vi vet inte vad det har i bereskap åt oss, och väl är det. Men det vet vi: om Kristus får stå främst i vår lag, ska det öppnas utvägar för oss även i den mörkaste bedrövelsen. Vår nyårsbön lyder också detta år: "Herre, förlåt vad jag var, välsigna vad jag är, befall vad jag skall bliva!"

Predikoturer

Kornhult pr. o. sång hos H. Persson sönd. 14 G. Tuvesson.
Laholm Sion (IOGT-lokalen) nyårsd. 11 p. Tengelin talar o. sjunger.
Knäred Sion Brogården sönd. 19 p. Tengelin o. sångarna.
Tabernaklet Veinge nyårsafton 22,30 nyårsvaka, omv. progr. Brander, nyårsd. 14 s.-sk.-fest. Barnen medv.
Genevad sönd. 13,30 s.-sk.-fest i Folkets Hus, barnen medv.

Då ödets lotter växlar

För Laholms Tidning av C. O. Nilsson, Hishult

(Forts.)

"Jag skulle mycket hellre följt henne till graven, än att hon på detta sätt skulle dra skam över oss". Ja, sade greven, "gör vi inte allt som står i vår makt för att få henne på andra tankar, så är kanske den dagen ej långt borta då hon följer den flickans exempel som Knut förförde. Det måste väl ändå vara mera bittert."

Greven vistades som nämnts mycket litet hemma, så godsets skötsel låg helt i grevinnans händer. Arbetsfolket utgjordes huvudsakligen av torparfamiljer, av vilka det fanns ett 50-tal på godset. Dessa levde på svältgränsen. Det var endast ett fåtal av dem som greven kände. Många torpare hade han aldrig besökt. Han hade nästan glömt bort att en torparflicka gått i sjön. Det var föga troligt att han ens visste att Knut bar skulden därtill. Nu hade han blivit uppmärksammad på det i Karls brev.

Att Henriettas tillstånd blivit en hämnd för Knuts gärning, framstod nu klart för greven. Han grubblade mycket på att Henrietta inte kände till Karls vistelseort. Älskade brukade då de måste vara skilda åt en tid hålla kärlekslågan vid liv genom brevväxling. Var detta endast för att förbindelsen skulle hållas hemlig eller var det en uträkning av Karl för att hindra alla efterspaningar sedan han vunnit sitt mål. Greven hade satt sig i sinnet att försöka skaffa sig vidare upplysningar om den man som han trots allt ansåg ha en mer än vanlig begåvning.

Så gjorde sig greven underrättad om var Sigrid bott och om hennes föräldrar levde. Han fick veta att dessa hade haft ett av de yttersta torpen vid Klinkerna, och att fadern var död sedan ett par år tillbaka, men att modern som hette Johanna, levde och bodde i en liten stuga bakom det sorp som de brukat. Greven beslöt att i hemlighet söka upp Johanna för att åtminstone få Karls adress. Han tog sin bössa och jaktväska jämte en hund i koppel och begav sig dit. Vägen var längre än greven tänkt sig. Bakom det förfallna torpet skymtade han en liten stuga med lerväggar, där dörren höll på att falla ur sina hängslen.

Då han efter upprepade knackningar på dörren ej fick något svar, lyfte han upp den blankslitna träklinkan och steg in. Där inne satt en liten krokryggig gumma på en stol, sysselsatt med handarbete och med ryggen vänd mot dörren. Då hon inte märkte greven förstod han att hon hörde illa, varför han kraftigt hostade till. Gumman reste sig och kom emot besökaren. Hon skyndade sig att sätta fram en stol åt honom. Greven märkte snart att hon inte heller såg så väl. Det var rent och snyggt därinne och i det enda fönstret prunkade vackra blommor i krukor. Han frågade om hon var Johanna. — "Ja, svarade hon, "det är jag". Han frågade därefter om han kunde få ett glas vatten för han var törstig efter jakten. Jo, det skulle hon strax skaffa. Vattnet var mycket gott och greven kunde därför släcka sin törst. Då dristade Johanna sig till att fråga om herren var från godset och om han var ensam ute på jakt. Greven förstod då att hon inte kände honom och svarade att han vistades där på tillfälligt besök. Han hade nu givit sig ut för att pröva jaktlyckan.

Emellertid hade han inte funnit något vilt ännu och när han nu såg den här lilla stugan beslöt han att gå in dit och vila sig en stund. Han fick Johanna att tala om att hon bodde ensam i sin lilla stuga. Länge hade hon varit rädd för att den stränga grevinnan skulle jaga henne därifrån, eftersom hon ej längre kunde hjälpa till på godset. Mannen var död och alla hennes barn voro långt borta. Hon talade vidare om att hon hade en son, som var i Tyskland. Han hade tjänat upp sig så hon trodde nu att han var rik.

När han var 15 år hade han gett sig ut på sjön. Sedan hade hon inte hört något ifrån honom förrän han var 20. Då läste han på styrmansexamen, som han skulle avlägga i Tyskland. Det var samma år som Sigrid gick i sjön sedan hon blivit förförd av en av sönerna från godset, fortsatte mor Johanna. Tårar rann nerför hennes kinder när hon berättade detta. När han nästa gång var hemma stannade han blott hos henne en halv dag. Han talade då om att han hade vistats i Sverige ett par månader för att vila upp sig, eftersom han hade varit med om en olycka på sjön. Karl var då den ende överlevande. Sista gången han kom hem var nyårsafton. Då stannade han emellertid bara några timmar. Han berättade den gången att han hade blivit kapten och måste därför på bestämd tid infinna sig i Stockholm. Jag fick då lite pengar av honom så jag reder mig gott åtminstone ett år.

Greven hade varit en stum åhörare till allt vad Johanna berättat. Det stämde så väl överens med vad han förut hört. Han kände sig därför gripen av allt det hon hade sagt. Mor Johanna nämnde att hon haft en dotter som blivit förförd och som sedan tagit sitt eget liv då mannen ej velat gifta sig med henne", fortsatte greven. "Vet Johanna vem det var som förförde henne?" "Ja, svarade Johanna, det var en av sönerna på godset. Knut hette han och han lovade ett gifta sig med henne. När det så blev känt att hon skulle få barn ville han inte alls höra talas om henne. Hon fick också sluta sin plats hos grevinnan. På julaftonen, det är nu 5 år sedan, gick hon ut för att träffa Knut, och för att övertala honom till äktenskap. Då bad han Sigrid försvinna därifrån, i annat fall skulle han hetsa hundarna på henne. Då förstod Sigrid att allt hopp för henne var ute och sökte därför döden i sjön. Vi fann inte hennes kropp förrän på våren", slutade Johanna.

"Det var en mycket tråkig historia som mor Johanna har berättat. Sökte ni aldrig något bidrag från Knut, åtminstone till begravningskostnaderna, frågade greven.

"Nej, fortfor Johanna, vi visste att det var lönlöst. Vår dotter var inte heller den enda som han har förfört. Karl svor en dyr ed att han skulle hämnas Sigrids förförare. Därför tror jag det är bäst att de aldrig träffas för då är jag rädd för en ny olycka.

"Mor Johanna har väl Karls adress, så hon vet var han är'?'

"Nej, svarade hon, det har jag inte för han har ju ingen bestämd sådan".

Grevens nästa fråga var om Karl var gift, eller om han tänkt gifta sig. Då svarade Johanna att Karl hade sagt att den kvinna som han älskade kunde han aldrig få. Därför tänkte han aldrig heller att gifta sig. Jag tyckte att det var märkvärdigt för Karl kunde väl få vem han ville.

"Har han tagit något nytt namn nu sedan han kom tillbaka från Tyskland", frågade greven.

Då berättade mor Johanna att han numera hette Sigbert Gottchalk. Nu beslöt greven att gå hem, men innan han gick tog han upp en sedel och gav Johanna. Hon ville först ej taga emot den, men efter en stund lät hon sig övertalas av greven. Greven gick på hemvägen i djupa funderingar. Han var i motsats till grevinnan av vek natur och kände medlidande med dem som haft det så svårt. Och den böjda kvinnan, som hade så ofrbehöllsamt blottat sorgen över sin dotter, hade på honom gjort ett djupt intryck. Allt vad Johanna sagt om Karl Sigbert stämde så väl överens med vad Henrietta hade sagt om honom. Greven kunde inte neka till att Sigbert hade spelat sina kort väl från början. Ej heller hade han uppgivit annat namn än det han hade rätt att bära.

Så en riktig äventyrare var han ej. Men då Karl förstod att Henrietta var djupt förälskad i honom hade han begagnat sig därav och på så sätt tagit en fruktansvärd hämnd på grevefamiljen. Han hade dock insett att förbindelsen var från hans sida sett hopplös. Detta hade han även låtit påskina för modern, med yttrandet att den kvinna han älskade kunde han ej få. Därav kunde man ju sluta sig till att han senare hade blivit kär i Henrietta på allvar, och nu trots att han utkrävt hämnd dock led av att ej kunna äkta henne.

Vad nu greven mest hade hoppats att få var Karls adress. Tyvärr hade han ej lyckats med detta. Då greven kom hem, trött efter sin långa promenad, hade han ett långt samtal med grevinnan. "Var ej för säker, sade greven. Jag tror hon har en så kraftig vilja, attå hon driver igenom ett beslut som hon fattat. Hon förklarar, att livet ej har något värde för henne, sen hon blivit övergiven av Karl Sigbert. Vi får även tänka på att Knuts liv svävar i fara.

Nå, sade grevinnan, vad anser du att vi skall kunna göra för att avvärja alla dessa olyckor.

Greven sade då, att först måste de försöka ge Henrietta livsmod. Jag har tänkt säga Henrietta vad Karl Sigbert sagt till sin mor, om att han aldrig älskat mer än en kvinna och att han då med all säkerhet menat henne. Då tror jag även att hon slår bort tankarna på att göra av med sig. Hon blir ju själv en gång myndig och då kan hon gifta sig med vem hon vill. Och om vi gör efterspaningar efter honom kanske vi finner, att han är henne värdig och då skall jag åtminstone ej lägga något hinder i vägen för deras lycka och äktenskap.

Grevinnan sade då, att de måste skicka bort Henrietta i en lämplig familj så att hon kunde föda sitt barn i lugn och ro. Men, fortsatte grevinnan, att lova henne att få gifta sig med en torpareson, hur stilig och framstående han än är, till det ger jag aldrig mitt samtycke.

Det hade blivit sent på kvällen innan greveparet fattat sitt beslut. Henrietta hade redan lagt sig så greven insåg att det var bäst att vänta med att tala med henne till följande dag. Nästa dag fick greven ett besök och därför fick han ej tillfälle att tala med Henrietta förrän på kvällen. Hon hade ej visat sig på hela dagen och kom ej heller till middagen. Då grevinnan på eftermiddagen gick upp till Henriettas rum för att fråga hur hennes dotter mådde märkte hon hur dennas utseende var förändrat. Modern frågade då om Henrietta redan hade börjat känna smärtor. "Nej, svarade denna "jag väntar inte mitt barn förrän om tre månader, men jag känner mig så ledsen och övergiven". Modern rådde henne då att gå till vila och sova bort bekymren. Och så skulle de ordna med så att hon kunde komma långt bort och kunde föda barnet i tysthet. Sedan fick det överlämnas till någon bra familj.

"Tror mamma jag skulle kunna lämna mitt barn i andra händer? Nej, det går jag aldrig med på, sade Henrietta.

Grevinnan såg att Henrietta sysslat med brevskrivning, vilket hon hastigt hade gömt när grevinnan hade kommit in. Kanske hon i alla fall visste adressen till mannen som hon älskade, tänkte grevinnan, och lämnade Henriettas rum fylld med onda aningar. Det var nästan mörkt då greven gick upp för att tala med Henrietta. Emellertid kunde han ej finna henne. Ingen hade sett henne gå ut. På bordet låg ett brev adresserat till: Mina föräldrar, och understruket Henrietta. Både grevinnan och Knut voro närvarande när greven slet upp brevet och läste till allas bestörtning:

"Kära föräldrar och broder. Jag går nu att sona vad Knut brutit och så får Sigrid sin fulla hämnd. Sedan behöver ni ej längre blygas för mig. Knut behöver ej heller sörja för vedergällningen för Sigrids öde. Skulle Sigbert Gottchalk någon gång komma i er väg ber jag er, att hälsa honom. Säg vidare till honom att han har min fulla förlåtelse eftersom han varken har lockat eller tvingat mig i olycka. Med honom har jag haft mitt livs ljuvaste stunder".

Henrietta.

(Forts.)

Nyårssonett

I NYÅRSNATTEN TUSEN TONER KLINGA,
ETT LJUD SÅ VEMODSFULLT MAN HÖRA FÅR,
EN HARMONI AV SILVERKLOCKOR NÅR
VÅRT ÖRA FÖR ATT FRID I SJÄLEN BRINGA.

ACK, DET ÄR SVARET PÅ DEN BÖN, SOM GÅR
FRÅN TUSEN LÄPPAR NU ATT UPP SIG SVINGA
TILL HIMMELEN. SE, DÄRFÖR KLOCKOR RINGA
TILL SLUT DET GAMLA, IN DET NYA ÅR.

SÅ MÅNGA GODA TANKAR SÄKERT TÄNKAS,
OCH FÖRESATS VID FÖRESATSER LÄNKAS,
EN VAR BESLUTAR NU ATT FRAMÅT STRÄVA,

OCH TONERNA ÄR DESSA TANKAR, BÖNER,
SOM IFRÅN JORDENS ALLA TRYCKTA SÖNER
I STILLA NYÅRSNATTEN UPPÅT SVÄVA.

Nils Edberg.

Tankar och minnen vid årsskiftet 1954-55

— För LAHOLMS TIDNING av dir. Joel Paulson, Halmstad —

Snart skriva vi och är inne i år 1955. Det kanske kan ha sitt intresse påminnas om hur en del skalder och andra i gången tid har hälsat ett nytt år. Om vi så skall börja med Sveriges väl störste skald, Tegnér, som skriver: "Åter ett nyår med mörker och mord, lögn, dumhet och flärd". Den gode Tegnér tycktes ha sett livet på dess mörka sida när han skrev detta.

Vi vill därför se hur andra med gladare syn på tingen ser på ett årsskifte. Den danske författaren Johannes Jensen skrev på sin tid: "Vor Sol er bleven kold, vi är i vintervold, men nu er Nedgang endt og Haabet tändt, for nu er Solen vendt, nu kommer Lyset og den lange Dag tilbage".

Gunnar Wennerberg hälsar ett nytt år med följande maning: För sant och gott och skönt vi strida, mot mörkret blixtra våra svärd och vid vår bardalek vi sprida ett norrsken ut i nattlig värld.

Bernherd Bengtson kommer med en fråga: Du unga ljusa nya år som tager oss i hand, skall i ditt spår, en folkens vår, slå ut i alla land?

Anders Österling säger ett tack till gamla året: "för sorgernas rening och glädjens jubelminut".

En gammal dalaklocka vill också vara med och visar följande ord som äro målade på dess dörr: "Tiden och vännerna flyr, det trogna, det eviga bliver".

En skald vars namn jag tyvärr har glömt önskar: "En framgång som du väntat på, en lycka hemligt drömd, bak nya årets molnridå måhända ligger gömd" samt återigen en annan: "Hjälp till att krossa gamla lagars tavlor, och viga in en ny och bättre tid, hjälp till att bryta sönder våldets vapen och skänka blodbesudlat släkte frid."

Vid detta årsskifte går tankarna 50 år tillbaka och stannar vid unionsupplösningen mellan Sverige och Norge 1905. Redan som skolgosse läste jag i folkskolans läsbok med en viss entusiasm A. Andersons dikt om: Två sköna land jag känner högt upp vid Nordens pol, och syskontycke har de med varandra, ej skönare du skådar, du fästets gyllne sol, hur länge och hur vitt du än må vandra. De asabarn nu ligga som älvor uppå äng, så lugnt och fredligt vid varandras sida, och havets vågor vagga de två i syskonsäng, och taket himlavalvet är det vida".

Väl var det att det vid den tiden fanns så klarsynta män att ett krig mellan brödrafolken förhindrades.

Må Tegnér bli sannspådd då han säger: "Den dag skall gry en gång som Nordens ära kröner och enar Asars barn på Asars jord." Enade på ett nytt sätt såsom fullt jämnställda.

En tidningsnotis omtalade för några veckor sedan den glädjande nyheten att Kalmar stad ämnar resa ett monument till hugfästande av minnet över Kalmarunionen då drottning Margareta år 1397 sammankallade de tre rikenas förnämsta män som uppgjorde förslag till en föreningsakt av innehåll, att de tre rikena skulle för all framtid hava en gemensam konung och aldrig söndras från varandra, och att om ett av rikena överfölls av krig, skulle detta anses gälla även de övriga. Kalmarunionen bestod från 1389 till 1521, alltså i 132 år. Den kunde bestått ännu om drottning Margareta hade efterföljts av lika visa män som hon var vis kvinna. Det hade varit en union att räkna med: Sverige, Finland, Danmark, Norge och Island, och besparat mycket broderblod som sedan dess har flutit.

Danmark fick ensamt kämpa sina krig med tyskarna under förra seklets mitt och år 1864. En del svenska frivilliga reste över till Danmark där en del offrade sina liv för Dannebrogen. Men det gick för Danmark mot Tyskland som det gick för Finland mot Ryssland. Men nu kom vi bort från 50-årsminnet 1905, som vi kanske skulle ordat litet mer om. Christian Michelsen, som många av oss minnas, var statsminister i Norge då. Vid sin död år 1925 hade han testamenterat hela sin förmögenhet 5½ miljoner kronor till en fond varå en del skall användas till att främja fördragsamhet mellan samfundsklasser, nationer och raser. Ett mycket klokt testamente tycker sign.

Michelsen var köpmansson från landets störste skeppsredare. Ett Bergen i Norge och på sin tid 200 årsminne kommer också år 1955 med. Det var nämligen år 1755 som den stora jordbävningen i Portugal lade dess huvudstad Lissabon i ruiner och 20 à 30,000 av dess invånare begravdes under ruinerna.

50 år senare gjorde sig Brasilien i Sydamerika — som förut varit ett lydland under Portugal — självständigt. Båda dessa händelser inledde en period av djupt förfall för Portugal från vilket det först under de senare decennierna i någon mån repat sig. Att förlora Brasilien var inga småsaker, detta land som i dag har ett invånarantal av cirka 42 miljoner och en areal större än Amerikas Förenta Stater.

Vi har också i 1955 ett trehundrafemtioårsminne. Det var nämligen år 1605 som sammansvurna katoliker i London försökte spränga det engelska parlamentet i luften därför att det var protestantiskt. De misslyckades emellertid, blevo upptäckta och ledaren brändes å bål.

Ett 40-årsminne har detta nya år. Det var år 1915 som en tysk ubåt sänkte den stora engelska båten Lusitania och med den följde 1,134 människor i djupet, bland dem cirka 100 av USA:s undersåtar. Denna händelse påstås var orsaken till att Förenta Staterna gick med i kriget den gången.

Det är 120 år sedan katolska prästerskapet i Polen utfärdade påbudet att en då utkommen bok icke fick läsas därför att där stod i den att jorden var rund som ett klot. Det är 20 år sedan kung Fredrik av Danmark förmäldes i Stockholm med prinsessan Ingrid. Det är 130 år sedan vår jords första järnväg öppnades för trafik i England. Först nästa år blir det 100 år sedan Sveriges första järnväg kom till stånd, men att det är ett ganska tryggt och säkert trafikmedel bevisas därav att på dessa 100 år har ännu icke fullt 200 personer omkommit genom tågolyckor, medan endast förra året dödades här i Sveirge nära 1,000 personer genom bil o. motorcykelolyckor.

Nästa år kommer med 50-års minnet av jordbävningen i San Francisko då nästan hela den stora staden ödelades. Den byggdes fort upp igen. Medan vi nu är inne på ämnet jordbävningar så blir det år 1958, 50 år sedan den stora jordbävningen i Messina då bortåt 100,000 människor omkom. Det berättas att samma natt hade en trupp zigenare uppslagit sina tält utanför staden och dessa visste knappast om att det hade varit någon jordbävning den natten. Det lär också stå i en gammal zigenarsång att "våra tält skola stå då edra palats och storstäder ligger i ruiner".

Men det är icke blott naturkatastrofer, som äro en fara för människorna på vår osäkra jordtillvaro, människorna själva kunna nu också åstadkomma "storverk" i den vägen såsom då amerikanerna släppte ned sin atombomb över den japanska staden Hiroshima och dödade på ett ögonblick 242,000 av stadens 400,000 invånare.

Sign. läste en tid därefter om en man i England som begick självmord i förtvivlan över människornas vanvett när han fick höra talas om denna händelse.

Ävenså läste jag för nu länge se'n om en ö i Söderhavet där människorna tycktes föra en paradisisk tillvaro, där var sommar året om och från palmernas kronor föll födan ned på människorna. Varken kläder eller varma hus behövdes, men så en vacker dag strandade ett fartyg på dess kust, besättningen utgjordes av folk från olika land och nu dröjde det inte länge förrän tyskarna började lära de unga männen krigskonstens alla regler. amerikanarna öppna ett varuhus och bilförsäljning, fransmännen öppna vinrestaurang, spanjorerna ställde till med tjurfäktningar, skottarna finansierade det hela. Men, och det var ett dystert men. Friden på ön var borta. ö

FRIA ORD

Ett hjärtligt tack

till Växtorps SLKF samt Växtorps kyrkliga syförening för all uppvaktning till julen.
Tacksamma pensionärer och personal på Växtorps Ålderdomshem

— Och vad tänkte ni när ni föll utför branten?
— Det är inget att fästa sig vid.

I dag 31 december

Har Ni förnyat Eder LT-prenumeration?
Om inte, gör det i dag!

Helår 31:-, halvår 16:50, kvartal 8:75, månad 3:25

Nytt och flytt

Dagens namn
SYLVESTER.
Solen går upp kl. 8,59 och ned kl. 15,32.

Morgondagens namn:
NYÅRSDAGEN.
Solen går upp kl. 8,58 och ned kl. 15,34.

Söndagens namn:
SVEA.
Solen går upp kl. 8,58 och ned kl. 15,34.

Måndagens namn:
ALFRED.
Solen går upp kl. 8,58 och ned kl. 15,35.

Dagens dikt:

Kalla snö, snö som snöar
över alla fält och sjöar,
snöa tystnad ner!
Kom, du svala ro och bädda
bolster åt mig, överklädda,
översållade med stjärnor
av din lätta skörd!

BIRGER SJÖBERG.

SJÄLVKRITIK.

Murning av hus i M. Vid murning på vinden kommer representanter från Stockholm samt byggmästaren från L. för att inspektera. När de gått kommer verkmästaren och säger till murarna att allt var till belåtenhet och att mureriarbetet var särskilt väl utfört.

Basen S.: — Vad sa di sa du?

Verkmästaren: — Dom sa att murningen var riktigt bra.

Basen S.: — Då förstod dom säj inte på murning.

KANONREPORTER.

Den unge mannen hade fått börja som volontär på en tidning. Chefen inplanterade noga hos honom vikten av riktiga uppgifter.

— Och framför allt får ni vara noga med att få alla namn med i ett referat, underströk han.

Och så skrev volntären sin första notis. Den lydde: "Blixten slog i går ned i en gård i Västergötland och dödade tre kor. De hette Lilja, Stjärna och Gullango."

LIKHET.

En engelsk tidning hade satt upp en resa till Bermuda som pris för bästa svar på frågan:

— Vad är det för likhet mellan en tidning och en kvinna?

Priset vanns av en dam, som skrev:

— Av vardera sorten bör man ha en egen och hålla ögonen från grannens.

ANSLAG.

I läsesalen vid Stockholms stadsbibliotek fanns förr detta anslag: "Böcker får ej hemlånas över natten, detsamma gäller personalen".

FRIST.

En otröstlig änka i England har rest en vacker sten på makens grav och på denna står: Vila i frid till vi ånyo är tillsammans.

På BIO

Centrum: Karin Månsdotter.

Med stor ambition och våldsam kärlek har Alf Sjöberg gått till verket, hans drama om liten Karin och kung Erik som i går hade premiär på Centrum, vill — med Strindbergs hjälp — kasta ljus och skugga över histroriens banor; inledningstexten i sin högtidlighet vill till och med dra en parallell med vår tid. Filmen är egentligen tre eller två och en halv. Ett inledande avsnitt i färg vill i skillingtryckets stil skildra Karins öde. Ulrika Friebergers läckra dekor är det bästa här.

Efter en övergång blir det så Strindbergs Erik XIV som ska träda fram. Jarl Kulle gör en rollstudie som inger respekt genom sin konsekvens, men allt det ändlösa springandet i stentrapporna, det ständiga stirrandet ut genom fönster förrycker bilden. Karin Månsdotter, som ju ska föreställa huvudperson men knappast är det, spelas av Ulla Jacobsson. Pondus saknas

Forts. å nästa sida.

Halmstads Slakteriförening

avräknar under innevarande vecka för klass I svin väganden 51—59 kg. kr. 3:40 pr kg., för 59½—71½ kg. kr. 3:54 samt för viktgruppen 72—75½ kg. kr. 3:50 pr kg.

i dag

är det årets sista dag och i morgon kommer vi in på 1955. Vad detta år skall ge oss är det väl knappast någon, som vet ännu. Men inte ser det så värst lovande ut för fred och frihet på vår jord. I Frankrike hyser man sedan gammalt stor misstro till Tyskland och gör vad man kan för att hindra den västtyska upprustningen — trots att den judiske premiärministern Mendes-France gör vad han kan för att få tyskarna som ett bålverk mot anstormningen från öster. Ryssen å sin sida gör vad den kan för att hela vår jord skall försättas i ett latent orostillstånd. Men vi får väl ändå hoppas att det kommande året blir någorlunda fredligt för vår del här uppe i Norden.

— — —

Vi gå mot revytider och på trettonafton kommer Laholmsrevyn med sin premiär. Den blir säkerligen ovanligt trevlig och givande i år, många nya och pigga saker kommer att presteras. En hyllningssång till Laholm har skrivits av Roland Falkström och kommer att föredras av hans charmanta fru Barbro, Paul Eriksson och Ingemar Henningsson kommer med massor av pigga inslag där stadens och bygdens prominenta personer lite till mans får sig en släng av sleven — hoppas att man slipper vara med — och de båda kvinnliga nyförvärven Monia Ericsson och Kerstin Harrysson blir säkerligen trumfess. På Trettonafton är det nära nog slutsålt men på trettondedagen finns det ännu en del biljetter kvar — men det gäller att passa på.

— — —

Tiggarbrev av de mest skilda slag dimper titt och tätt ner på redaktionens bord och de allra flesta går raka vägen i papperskorgen. Undantagen brukar mest utgöras av insamlingar till patienter på Fagereds sanatorium m. fl. liknande. Men när man får ett tiggarebrev från landets näst största och kanske rikaste stad, Göteborg, om att kollekten i kyrkorna på nyårsdagen skall upptagas till att bygga småkyrkor i denna stad, så blir man minst sagt betänksam. Visserligen är ju Göteborg känt som ett 'Sodom och Gomorra" i fråga om synd så nog skulle det behövas missionärsverksamhet där, men att staden för den delen skall behöva tigga landsbygden om hjälp för att få kyrkor är ändå att gå väl långt. Så att den kollekten kunde saklöst ha slopats. Man kunde ju i stället ta en del av stiftets stora egendomar till hjälp — det är ju inte så länge sedan vi läste om stiftsnämndens stora "jordhunger" och hur man köpte stora egendomar. Men skall stiftet sälja den allra minsta lilla jordbit vet man aldrig hur man skall få tillräckligt betalt — fråga Arne Jacobsson i Sönnergård och övriga Veingebor vad de säger om den saken.

— — —

Men nu skall vi inte vara stygga längre på årets sista dag. Tvärtom skall vi berätta, att vi av våran mycket gode vän kandidat Sven Hanson fick låna ett ;mycket trevligt häfte av "Sveriges Natur". I detta har Erik Berg berättat om pärlmusslor och pärlfiske i Norrland. Det är en intressant artikel men har ett fel — den glömmer att Lagan på sin tid var Sveriges kanske rikaste "pärlflod". Än i dag hittar väl Pontus Gunnesson en och annan pärla men annars finns det väl inte så mycket kvar av den sorten. Kraftverksreglering-arna och det allt sämre vattnet har gjort sitt till för att förstöra såväl detta som laxen.

— — —

Efter att ha funderat i en hel vecka på Laholms Tidnings lilla artikel om husaffären i Öringe har våra vänner på Hallandsposten nu försökt sig på något som skulle kallas för svar. Men det var ju ingalunda så lätt att åstadkomma något nu i prenumerationstider och det enda man kunde komma till, var att vi inte citerat åklagarens utslag rätt. Kanske det men andemeningen är densamma och har ingen som helst betydelse. Att man fortfarande framhärdar i att anse

Forts. å nästa sida.

Familjenyheter

FÖDELSEDAGAR

85 år

fyller nyårsdagen en känd veingebo, f. byggmäst. Carl J. Olsson, Veinge by. O., som är skåning till börden etablerade sig för cirka 55 år sedan som byggmästare i Veinge. Han var på sin tid med om att starta Veinge Elektr. Andelsförening, vars kassör han var under många år. Carl Olsson, som tillhör hedersmännen av den gamla stammen, kan glädja sig åt en ovanligt god vigör och ägnar sig åt en del småsysslor.

80 år

fyller i dag fröken Carolina Johansson, Gamlebytorg, Laholm. Fröken Johansson är född i Ränneslöv men kom i unga år till Köpenhamn där hon arbetade som sömmerska. I flera årtionden har hon sedan sysslat med sömnad här i Laholm och gjort sig känd som en synnerligen duktig yrkesmänniska. Högtidsdagen begår hon vid bästa vigör och torde säkerligen bli ihågkommen av många släktingar och vänner.

80 år

fyller på söndag förre muraren Karl E. Johansson, Ryssgatan, Laholm. Han är född i Laholm och hemstaden har han alltid förblivit trogen. Han har varit med om att bygga åtskilliga hus här i vår stad och känner den bättre än de flesta. Ända tills för några år sedan kunde man se honom i daglig verksamhet. Personligen en rejäl och rättskaffens man blir han säkerligen ihågkommen på högtidsdagen, vilken han firar vid ganska god vigör.

75 år

fyller den 4 jan. f. snickaremäst. Algot Svensson, Putsered, Knäred.

75 år

fyller på nyårsdagen fru Severina Christiansson, Vessinge, Veinge.

70 år

fyller på söndag f. lantbr. Per Johansson, Hov 2, Ysby. J. har tidigare haft ett lantbruk i Edenberga, som en son övertagit. J. njuter nu med sin maka sitt otium i en villa i Ysby.

60 år

fyller den 2 jan. 1955 direktör Jaque Tschudi, Malmö. Direktör Tschudi har under många år varit chef för AB Svenska Textilverken i Genevad.

50 år

fyller på måndag lantbr. Erik Gunnar Magnusson, Vejgård, Veinge. M. är född i Hälsingborg men flyttade redan som barn med sina föräldrar till Eket, Örkelljunga, där de förvärvade ett lantbruk. M. erhöll anställning som assistent vid Fjärestads kontrollförening, och åren 1925—28 förestod han lantbruket vid Apelryds trädgårdsskola. År 1929 kom han till Veinge och förestod Rudolf Wennerholms lantbruk, Vejgård, fram till 1936, då han arrenderade gården, som han slutligen förvärvade för ett par år sedan. M. är känd som en idog och driftig lantbrukare, som sköter sin gård på ett utmärkt sätt. Han är intresserad medlem i jordbrukets ekonomiska föreningar och har en tid varit ledamot i Veinge RLF-avdelnings styrelse. Vidare har han tillhört kyrkofullmäktige och är ledamot i valnämnden. Personligen är M. en präktig, flärdfri och försynt ;man, som åtnjuter allmän aktning.

60 år

fyller den 2 jan. fru Agda Isaksson, maka till fabrikör Hilmer Isaksson, Kornhult 2, Hishult.

50 år

fyller på söndag Clary Sofia Jönsson, maka till lantbr. Severin Jönsson, Östergård, Skottorp.

50 år

fyller i morgon fru Nandi Valborg Larsson, maka till f. lantbr. Karl Persson, Stäme, Ålstorp.

50 år

fyller på tisdag fru Agnes Maria Persson, maka till bilhandl. Emil Persson, Skottorp.

BRÖLLOP

I Markaryds prästgård sammanvigdes i går maskinist Karl Sigfrid Johansson, Råstorp, och Agda Rudolfsson, född Johansson, Råstorp. Vigseln förrättades av kyrkoherde Ingemar Lindstam.

DÖDSFALL

Lotten Nilsson. I en ålder av nyss fyllda 85 år avled på onsdagen fru Lotten Nilsson, Halmstad. Den bortgångna var född i Veinge och kom 1902 till Halmstad där hon alltsedan varit bosatt. År 1912 startade hon Nya Östra cigarraffären, vilken hon alltsedan drivit tillsammans med sonen Ernst Nilsson. Närmast sörjande är nämnde son med familj.

Emma Karlsson. I onsdags avled i sitt hem efter en tids sjukdom fru Emma Karlsson, maka till f. lantbr. Nils Karlsson, Körsveka, Knäred. Fru K., som vid sin död var 82 år gammal, var född i Körsveka. Makarna innehade fru K:s föräldrahem i Körsveka tills för ett 20-tal år sedan, då en son övertog lantbruket. Makarna K. flyttade då till en dotter i Västralt, som vårdat de gamla. Fru K. var i sin krafts dagar en duktig och arbetsam kvinna. Närmast sörjande är make och fem barn, Linnea gift med verkstadsarb. Thure Cederholm, Markaryd, Erik, som vistas i Amerika, Ragnar, som innehar föräldrahemmet, Elin gift med frisörmäst. Roy Svensson, Vessigebro, och Lisa gift med muraremäst. E. Svensson, Västralt, samt barnbarn.

BEGRAVNING

— En högtidlig begravning ägde i går rum, då stoftet efter den så hastigt bortgångne försäljaren Folke Svensson vigdes till gravens ro i Markaryds kyrka. Kyrkan var vackert dekorerad med blommor och levande ljus och mycket folk hade samlats för att följa den avlidne på hans sista färd. Prestaverande voro bankkamrer Josef Alfredsson, Markaryd och slöjdlärare Sven Svensson, Ulvaryd. Den högtidliga akten inleddes med psalm 302, varefter officianten kyrkoherde Ingemar Lindstam trädde fram till båren och höll ett vackert griftetal, utgående från ordet: "Det är icke slut på hans barmhärtighet", samt förrättade jordfästningen. Ungdomsledare Göte Wikström, Satserup sjöng: "Säll är den själ", av Sarve, varpå följde psalm 381, altartjänsten och slutligen psalm 595. Tal hölls vid båren av den avlidnes fader, f. d. handlanden Gustav Svensson, Markaryd, av den avlidnes trolovade, folkskollärarinnan Marianne Henrysson, Markaryd, folkskollärare Gunnar Gustavsson, Markaryd, kantor Karl Johansson, Landskrona. Ungdomsledare Wikström sjöng ps. 33 i svenska psalmboken och därefter talade hemmansägare Edvard Sjöstrand, Ribersdal. Slöjdlärare Sven Svensson, Ulvaryd talade

(Forts. å sid. 5)

LAHOLMS KEMISKA
VINGESGATAN
Tel. 732 - Laholm
Postgiro 37 48 24
Välgjort arbete till humana priser.

Senaste nytt:

Tre räddade ur bil i vallgrav

GÖTEBORG i dag.

De var e nhårsmån från döden, men Paddans kafépråm och en vindruta av ovanlig konstruktion räddade tre människor från drunkning vid en dramatisk bilolycka på Basargatan vid 14-tiden på torsdagen. Bilen — en H-bil, vars ägare är på julbesök i Göteborg — kördes a ven göteborgsdam, nybliven körkortsinnehavare, med ägaren och hans hustru som passagerare. Damen trampade på gaspedalen i stället för bromsen och bilen gick igenom ett stängsel.

Bilens ägare hade sinnesnärvaro nog att ta ett djupt andetag just när bilen plöjde i vattnet. Han lyckades öppna ena vindrutan vid framsätet, där han satt, och det lyckades mycket tack vare att rutan är av en skjutkonstruktion utan vev. Han simmade ut genom den trånga öppningen och kunde utifrån hjälpa de två kvinnorna att ta sig ur.

éIngen erhöll några allvarliga skador av äventyret.

Laholmspolis med i tråkig historia

En polisman i Laholm, som tidigare av landsfogden varit åtalad för tjänstefel, figurerar nu i en ny tråkig historia, som inom kort kommer upp inför Hallands södra domsaga. De tre första åtalspunkterna äro av äldre datum medan den sista skulle ha utspelats i år och gäller ett bråk på hotellet. Polismannen förnekar dock allt vad som gäller detta. Målsägare är en 50-årig försäljare från Vislanda, som emellertid inte har några krav på Göransson.

Vad som hänt på hotellet är svårt att klarlägga. Bråket har åtminstone tre olika versioner i den utredning, sm på torsdagen åtföljde landsfogdens ansökan om åtal hos domsagan. Polismannen och Vislandabon lämnar helt motstridiga uppgifter och redogörelsen från en inblandad servitör skiljer sig också i vissa avsnitt — men minst från vislandabons berättelse.

Både polismannen och vislandabon besökte Stadshotellet den 18 januari. Vislandabon var ute och telefonerade och när han kom tillbaka saknade han en snaps och fem cl, konjak. Polismannen var ende gästen i lokalen, och utpekades av en servitör som den skyldige. Servitören nekar: han har aldrig varit medveten om någon spritstöld och aldrig serverat försäljaren mer än en snaps i taget. Jag har i alla fall för mig att en snaps var borta, säger försäljaren i ett senare förhör.

Han misstänkte i alla fall polismannen för att ha "snutit supen" och hann upp honom ute i vestibulen. Där höll polismannen på med en ordväxling med servitören om en grogg, som han ansåg inte hade rätta styrkan. Enligt en annan uppgift skulle polismannen och servitören varit i bråk. Då försäljaren kom ifatt polismannen och ville ha betalt för sin stulna snaps grep polisen tag i ett finger och bröt det, så att det senare ömmade och svullnade. Samtidigt gav han försäljaren ett slag i ansiktet, så att en stifttand lossnade. Därefter erinrade sig polismannen plötsligt att han skulle företa en inspektion av köksregionerna — han var hälsovårdstillsyningsman, om än suspenderad vid detta tillfälle.

Försäljaren sökte senare upp polisen i dennes bostad och krävde ersättning för spriten och för sveda och värk. Polismannen ville själv köra iväg mannen, men hans hustru misstänkte att maken "satt fast". Hon medlade, bjöd försäljaren på kaffe och innan han gick hade han fått 25 kr. Men det var som ett lån för att han skulle få respengar, säger polismannen och hans fru.

Enligt en annan version skulle mannen först ha blivit utkörd och uppsökt polisstationen. Jourhavande polismannen säger också att han fått besök av vislandabon. Först sedan jourhavande från kontoret rings upp polismannen hade försäljaren återvänt till dennes hem.

Sedan hade mannen fått besvär av sin fingerskada och sökt upp polisen på nytt. Han hade då fått 75 kr. som han gett kvitto på. Försäljaren hade vid senare tillfälle berättat för den inblandade servitören att han fått 100 kr. o. en flaska konjak som skadestånd av polisen.

I många punkter går berättelsen isär. Polismannen förnekar hela historien. Då de bägge männen hörts samtidigt och deras motstridiga versioner förelagts dem båda, har båda två beskylit den andre för lögn.

De tre övriga åtalspunkterna rör ett tillfälle i april 1950, då polisen civilklädd setts ragla omkring på Storgatan i Laholm, ett tillfälle samma år då han uniformerad setts spritpåverkad på Stadshotellet och ett tillfälle sensommaren 1951 då han uppträtt berusad på hotellet.

De senare åtalspunkterna har blivit aktuella i samband med att ett vittne i målet mot polismannen och stadsfiskalen hösten 1953 erkänt mened. Han hade vid vittnesförhör sagt att han sett polismannen berusad. Det yttrandet kändes han inte vid inför rätta, då han blev illamående och förhöret med honom avbröts.

Nu säger han att han strax före det han skulle gå in i rättssalen sammantträffat med polismannen i rättens förrum. Då hade polismannen frågat om vittnet verkligen sett honom berusad. På vittnets jakande svar hade polismannen påstått att det måste vara fel, det kunde han själv inte komma ihåg.

Det yttrandet fick mig ur balans, säger han själv, och återtar nu sin ursprungliga version från de första polisförhören. Han säger att han sett polisen "röd i ansiktet" och att han "tagit felsteg" inne på hotellet.

Trots att landsfogden då lade ned de berörda åtalspunkterna dömdes polisen den 5 dec. 1953 till två månaders suspension fr. sin tjänst.

Nyårsringning i kyrktornet

LINKÖPING (TT).

Ett nidingsdåd begicks enligt först nu blivit bekant natten mellan juldagen och annadagen mot Klosterkyrkan i Vadstena, där någon person med gul oljefärg på den stora koppardörren målat en 1,55 meter hög figur föreställande den onde, utrustad med horn, svans och treudd. Kyrkovaktmästaren upptäckte tidigt på morgonen tilltaget och hann före högmässan avlägsna figuren. Tilltaget har polisanmälts och man håller före att det varit väl förberett och ej utförts av någon berusad.

Stan rikaste man hade dött och Nyfikna Frun slog i förbifarten flygande mara om stadsläkaren och frågade:

— Doktorn kände honom ju så bra. Säg, hur mycket lämnade han efter sig egentligen?

— Alltihop, sa doktorn. Han tog ingenting med sig.

LIF.

Följande spelare medverkar vid en eventuell match söndagen den 2 jan. mot F 14. Rolf Vernersson, Erik Tedeby, Gunnar Ottosson, Stig Nilsson, Gösta Karlsson, Hasse Ottosson, K-G Alm, A. Havström, J. Jönsson, K-E. Sevandersson, K. Nilsson.

B-laget samlas den 2 jan. å torget kl. 11.30 för resa till Abild. K. Dahlström, G. Ljungberg, R. Andersson, E. Karlsson, K. Olofsson, A. Nilsson, Marko, B. Evertsson, J. E. Persson, J. E. Lundblad, Petterman, K. E. Karlsson, R. Svensson, B. Sandén, Wesslén. Förhinder anmäles omedelbart hit tel. 629, Sevandersson.

Södra Hallands bästa annonsorgan

är sedan många år LAHOLMS TIDNING

Lokaltidningen studeras alltid noggrannt, och en annons i denna blir alltid observerad. Tänk på detta, när Ni gör upp Edra annonsplaner!

LAHOLMS TIDNING

FREDAGEN DEN 31 DECEMBER 1954

LAHOLMS TIDNING

— SÖDRA HALLANDS ORTSTIDNING —

deklarerar med TS-kontrollerade siffror en ständigt stigande upplaga.

RADIO

FREDAGEN DEN 31 DEC.

6.15 Vardagsmorgon. Därefter: Grammofonmusik.
6.30 Nyheter och väderlek. Därefter: Gammal dansmusik.
7.00 Karin spelar för husmödrarna.
7.40 Morgonandakt. Kyrkoherde Olle Nivenius. (Malmö.)
8.00—8.20 Nyheter och väderlek.
11.00 Musik under arbetet.
12.00 Klockspelet i Stadshustornet. Dagens dikt. Därefter: Wille Johnson och Yngve Aghammar spelar dragspel. (Norrköping.)
12.30 Nyheter och väderlek. Därefter: Börsnoteringar.
12.45 Trädgårdsodlingen under 1954. Förbundssekr. Ulf Norrgren.
12.55 Tidssignal.
13.00 Börje Schölin sjunger till Hans Buschs ensemble.
13.35 En djursaga av Per Persson Uppläsning av Bengt Blomgren.
14.00 Orsa spelmanslag.
14.15 1879 — ett folkrörelsernas genombrottsår. Föredrag av fil. dr Hilding Johansson.
14.45 Radioorkestern. Solist: Anita Harrison, piano. Dir.: Carl Garaguly.
15.35 Underhållning för barn av Yngve Stoor och Gösta Rybrant.
16.05 Eftermiddagsdans.
16.35 Vädret 1954. Översikt av meteorolog Gunnar Rystedt.
16.50 Väderlek.
17.00 Nyårsbön i Hagakyrkan, Göteborg. Predikan av pastor Nils Oderstam. Liturg: Kyrkoherde Anders Block. Psalmer: 469; 354; 267: 3—4
17.45 Grammofonmusik: 1. Rapsodi nr 3 Ass-dur (Dvorak). Residensorkestern, Haag. Dir.: Antal Dorati. 2. Chère nuit (Alfred Bachlet). Eleonor Steber, sång. 3. Islamey, orientalisk fantasi (Milij Balakirev). Simon Barer, piano. 4. Parted (Tosti). Beniamino Gigli, sång. Covent Gardenoperans ork. Dir.: Rainaldo Zamboni. 5. Guld och silver, vals (Lehár). Tonhalleorkestern, Zürich. Dir.: Tonsättaren. 6. Sweet and low (Barnby-Tennyson-Luboff). The Norman Luboff Choir. 7. Intermezzo (Georg Haentzchel). Adolf Wreeges ork. 8. Jul i slott och koja, potpurri. Pia Lang och Ingvar Bonze, sång med barnkör. William Linds orkester. 9. The story of Tina (Katrivanou-Hassal). Al Martino, sång. Dir.: Johnny Douglas. 10. March of the toys (Herbert). Ethel Smith, hammondorgel. 11. Barnvisor av Alice Tegnér. Margret Jonsson, sång. Sam Samsons ork. 12. Wanderlust, vals (Elliott-Smith). Gartenlaube-trion. 13. Blumen-Konrad, tango (Cyprys-Arnie-Renard). Friedel Hensch, sång med kör. 14. Champagnegalop (Lumbye). Tivolis konsertsals orkester. Dir.: Thomas Jensen.
18.55 Meddelanden.
19.00 Nyheter o. väderlek. Dagens eko.
19.30 Sigurd Ågrens dragspelsorkester spelar gammal dansmusik.
20.00 På sista versen. Underhållning med Sickan Carlsson, Hjördis Pettersson, Stig Järrel, Åke Söderblom, Charlie Normans orkester m. fl. Conferencier: Gösta Bernhard.
20.40 Gerd Hagman sjunger till Bertil Hellströms trio. (Göteborg.)
21.00 Dagbok 1954. Årskrönika i ord och toner.
22.00 Nicanor Zabaleta, Spanien, spelar harpa.
22.20 Väderlek.
22.30 Bertil Malmberg läser barndomsminnen ur »Ett stycke väg».
22.45 Populärkonsert av Göteborgs radioorkester. Solister: Kenneth Freiholtz, violin, och Guido Vecchi, violoncell. Dir.: Stig Rybrant.
23.20 På tröskeln till ett nytt år. Axel J. Höjer.
23.35 Alf Linder spelar på Orcarskyrkans orgel.
23.57 Anders de Wahl läser Tennysons Nyårsklockan.
24.00 Sveriges domkyrkor ringer in det nya året.
0.15 Olle Hylboms specialensemble.
0.30—1.30 Årets melodier spelade av Varietéorkesterna Dirigent: Egon Kjerrman.

Danska radioprogrammet fredag

6,00 dagens nyheter. 7,35 grammofonmusik. 12,00 musik 14,35 musik till arbetet. 18,45 dagens nyheter. 22,45 konsertmusik.

Danska radioprogrammet lördag

8,00 dagens nyheter. 12,00 musik. 18,35 tipsresultat. 18,45 musik. 18,35 tpsresultat. 18,45 dagens nyheter. 19,00 dansk musik. 22,15 musik från många länder. **Andra programmet.** 283 och 210 meter. 18,35 grammofonmusik. 18,45 dagens nyheter. 21,35 dansk musik. 22,00 dagens nyheter.

LÖRDAGEN DEN 1 JAN.

7.25 Helgdagsmorgon.
7.40 På årets första dag. Reportage.
8.00 Nyheter och väderlek.
8.15 Frukostklubben. Underhållning vid morgonkaffet.
8.55 En glad ton.
9.30 Vintermänniskan av Frans G. Bengtsson. Uppläsning av Sten Lindgren.
10.00 Grammofonkonsert.
11.00 Högmässa i Visby domkyrka. Predikan av biskop Algot Anderberg. Psalmer: 64: 1—2; 66: 1—4; 466: 4—5; 423: 3—5; 3: 7.
12.30 Nyheter och väderlek. Därefter: Blås ut: Marscher på grammofon.
12.55 Tidssignal.
13.00 Orkesterkonsert.
13.30 Hugo och Hjalmar Nordmark berättar om trolldom.
13.45 Ulf Bergengren sjunger till gitarr.
14.00 Farbror Sven sitter där och pratar.
14.40 Grammofonmusik: 1. Bugler's holiday (Leroy Anderson). Leroy Andersons ork. 2. Clown (Chaplin-Ninita). Lars Lönndahl, sång. Thore Swaneruds ork. 3. Dardanella (Black-Bernard). Ivor Moreton och Dave Kaye, piano. 4. Göksången (Bern-Holmson). Lily Berglund, sång. Dick Harris orkester. 5. Mama eu quero (Jararaca-Paiva). Fafa Lemos orkester. 6. Du och jag och kärleken (Charles Stone). Sonia Sjöbeck, sång. Sten Carlberg, gitarr. 7. Egerländer polka (Eduard Spieler). Max Gregers orkester. 8. Papa loves mambo (Hoffman-Manning-Reichner). Perry Como, sång med kör. 9. La cumparsita, tango (Rodriguez). Ricardo Santos ork. 10. Ur »Fågelhandlaren» (Zeller). Solister, kör och orkester. Dirigent: Franz Marszalek. 11. Soirée de Vienne (Liszt). Andor Földes, piano. 12 Home, sweet home (Henry Bishop). Gwen Catley, sång. Dirigent: Stanford Robinson 13. Scherzo-impromptu op. 73 nr 2 (Grieg-Achron). Ida Hændel, violin. 14. Fenesta che lucive (Vincenzo Bellini). Luigi Infantino, sång. Dir.: Ray Martin. 15. España, rapsodi (Chabrier). Lamoreux-orkestern. Dirigent: Jean Fournet.
15.40 Naturmeditationer ur »Finska Valsen» av Sven Barthel. Uppläsning av författaren.
15.55 Den glada melodin. Barnoperett av Jules Sylvain med text av Barbro Ryberg-Edlund. Regi: Gösta Terserus.
16.40 Författarinnan Solveig von Schoultz berättar om ett besök i Leo Tolstojs hem.
17.00 Väderlek.
17.10 Tji och tre... En underhållning av ungdom för ungdom.
17.50 RIAS underhållningsorkester. Dir.: Hans Carste. (Inspelning från Berlin.)
18.10 Funderingar om avsikten och resultatet presenterade av Olof Forsén.
18.35 Ludwig van Beethoven: Sonat E-dur för piano op. 109. Hans Leygraf.
18.55 Meddelanden.
19.00 Nyheter och väderlek.
19.15 Stickan Holm, ett spikpiano och lite till.
19.30 Gammal dansmusik av Allan Eriksons kvintett.
19.45 Ångradio. Konf.: Gösta Bernhard. Barna Heden hös. Manuskript: Bertil Almqvist och Per Werner Karlsson. Regi: Allan Schulman. Varietédags. Manuskript: Lars Gunnar Perne. Medverkande: Annalisa Ericsson, Stig Järrel m. fl. Lars Madsén på besök. G. Bernhard Show. Kapellmästare: Thore Ehrling. Produktion: Roland Eiworth.
21.00 Svensk konsert av Radiotjänsts symfoniorkester. Solist: Bernhard Sönnerstedt. Dirigent: Tor Mann.
21.40 När jag började. Anna Norrie berättar.
22.00 Ethel Mårtensson sjunger till Fritiof Eberson ensemble. (Malmö.)
22.15 Nyheter och väderlek.
22.30—24.00 Musik till midnatt. Elvagäst: Yma Sumac. (Grammof.)

Annonsera i LT

SÖNDAGEN DEN 2 JAN.

7.25 Söndagsmorgon.
7.30 Gömda skatter i fattig by. Radiospel om Svappavaara av Karl-Erik Johansson i Backe.
8.00 Nyheter och väderlek.
8.15 Anna Seldén från Mollösund sjunger och berättar.
8.35 Till »Andersson i Neden» från Tage Danielsson.
9.00 En glad ton.
9.35 Paragraf 23 — en tvistefråga på arbetsmarknaden. Prof. Folke Schmidt.
9.45 Jordbruket vid årsskiftet. Dir. Einar Sjögren.
10.00 Grammofonkonsert.
11.00 Gudstjänst i Emanuelskyrkan (Metodistkyrkan), Linköping. Predikan av pastor Karl G. Kallensjö. Bibelläsning av pastor Einar Axelson. Metodistkyrkans psalmbok: 29; 170: 3; 239: 4; 233; 373: 1—3; 230: 3 (Sv. ps. 37; 336: 3; 214: 4; 23; 237; 12: 3). Sång av Rune Krantz: Sång av kyrkokören. Körledare: Harry Sjöberg. Organist: Lisa Elmér.
12.15 Skog och bygd. Samtal mellan Nils Dahlbeck och Nils Linnman.
12.30 Nyheter och väderlek. Därefter: Gamla skivbekanta.
12.55 Tidssignal.
13.00 Illustrerad bygdejournal. Redaktör: Carl-Åke Wadsten.
13.30 Musikalisk underhållning med Franz Haidls ensemble, Kai Nielsens kvartett och Kåge Dominique, piano.
14.30 Lilla flöjten. En berättelse från Kina av Shen Ts'ung-Wen. Uppläsning av Loris Svedlund.
15.00 Göteborgs radioorkester. Dir.: Sixten Eckerberg.
15.40 Litterärt och historiskt i Stehagsbygden.
16.10 Molly Åsbrink sjunger till Nils Kyndels ensemble.
16.40 Idrottskrönika.
17.00 Väderlek.
17.10 Snurran. Stor barn- och familjeföreställning arrangerad av Georg Eliasson.
18.00 Människans åldrar. Bengt Hoffman, Sven Ljungdahl och Torsten Cederlund.
18.35 Yttersta domen i Koutokeino. Ragnar Lassinanti berättar ur Tornedalens väckelsehistoria.
18.55 Meddelanden.
19.00 Nyheter och väderlek. Dagens eko.
19.30 Radioorkestern. Dir.: Otto Kyndel.
20.15 Lek ej med kärleken. Komedi av Alfred de Musset. Översättning: Hjalmar Söderberg. Radioarrangemang och regi: Gustaf Molander. Personer: Baronen — Olof Winnerstrand; Perdican, hans son — Jarl Kulle; Magister Blasius, Perdicans informator — Georg Funkquist; Magister Bridaine, kyrkoherde — Olof Sandborg; Camille, baronens systerdotter — Ulla Sjöblom; Mademoiselle Pluche, hennes guvernant — Gull Natorp; Rosette, Camilles disyster — Jane Friedmann; Kören — Märta Dorff, Axel Högel, Jan-Erik Lindqvist och Sif Ruud. Musikalisk medverkan: Lars Sellergren.
21.30 Fransk musik spelad av Gil Graven, Frankrike, violin. Vid flygeln: Tore Wiberg.
22.00 Tragedin vid Kealakekua. Fil. dr Per Collinder om kapten Cooks död.
22.15 Nyheter och väderlek.
22.30—23.00 Lars Kåge sjunger till Varietéorkestern. Dirigent: Jerry Högstedt.

I DAG...

(Forts. fr. föreg. sida.)

lantbrukaren i fråga vara en bov gör ju saken ingalunda bättre.

Och så till sist skall vi be att få önska våra läsare ett mycket gott nytt år tillsammans med LT. För Ni har väl prenumererat så att Ni kan följa med vad som händer och sker i bygden även i fortsättningen. Vi skall göra vårt bästa för att hålla Eder ajour med allt.

Tobias.

Skinnersböke hos Jenni Pettersson sönd 14 ev. möte Ch. Berg m.fl. sångare.

Knäred Betel nyårsd. 15 s.-sk. julfest progr. av barnen, tal av B. Andersson Ch. Berg mfl.

ALLAN KÄMPE

FILIP och MAJKEN

OLLI

MÅNDAGEN DEN 3 JAN.

6.15 Vardagsmorgon. Därefter: Grammofonmusik.
6.30 Nyheter och väderlek. Därefter: Måndagsblandning.
7.25 Lite av varje. Redaktör: Herbert Friedländer.
7.40 Morgonandakt. Bibelläsning och bön av biskop Manfred Björkquist.
8.00 Nyheter och väderlek.
8.15—8.25 Vardagsmorgon. (Repris.)
11.00 Musik under arbetet.
12.00 Klockspelet i Stadshustornet. Dagens dikt. Därefter: Populärtrion.
12.30 Nyheter och väderlek. Därefter: Börsnoteringar.
12.45 Nyhetens behag. Bertil Norlander berättar.
12.55 Tidssignal.
13.00 Rytmisk underhållning med Kenneth Fagerlunds ork. (Göteborg) och på grammofon sångerskan Dinah Shore och Xavier Cugats rumbaorkester.
13.40 I perukmakarens verkstad. Program av Gunnila Röhl.
14.00 Musikalisk uppvaktning av Ebbe Grimsland, mandolin, och Roland Bengtsson, gitarr.
14.10 Kristusbarnet i Rom. Föredrag av Knut A. Beckman.
14.30—15.00 Vad gör ni egentligen på vintern? Gotlänningar svarar på en gängse turistfråga.
17.00 Väderlek.
17.10 Sagan jag minns. Fredrik Borelius berättar för stora och små.
17.30 Flickornas yrkesval. Margareta Vestin.
17.40 Grammofonmusik. 1. High heels (Duncan). Sidney Torchs orkester (Parl. R3270). 2. Det är premiär (Marchetti-Wollgast), Carl Holmberg, sång. Gösta Theselius orkester (Sonora 7814). 3. Chiquita (Meillear). Frank Cordells orkester (Husb B10714). 4. Alltför ensam, alltför kär, tango (Avellè-Arnesson). Aaya Avellán, sång. Thore Swaneruds ensemble (Cupol 4891). 5. Rockstaschottis (Fox-Jularbo J:r) Eberhardt Jularbos kvartett (Sonora 7747). 6. Cara mia (Trapani-Lange). Gordon MacRae, sång. Dir.: Van Alexander (Capit. C2927). 7. Skrattpolka (Steurs) Gerhard Gregor, hammondorgel (Polyd. H49072). 8. Maj på Malö (Evert Taube). Margareta Kjellberg, sång. Karl-Olof Finnbergs orkester (Decca F44263). 9. Someone to wath over me (George Gershwin). Florian Zabach, violin (Brunnsw. LA8659) 10. Italienskt fest, popurri (arr. Binge). John Lewis, sång. Mantovanis orkester (Decca K2170). 11. Gopak (Musorgskij-Duskin). Arthur Grumiaux, violin (Col. DB2557). 12. Quand tu chantes (Charles Gounod). Pierre Bernac, sång (Husb. DB6250). 13. Polonäsfantasi Ass-dur op. 61 (Frédéric Chopin). Arthur Rubinstein, piano (Husb. BLP1027).
18.35 I vardagsrummet. Hos Astrid Cleve-von Euler.
18.55 Meddelanden.
19.00 Nyheter och väderlek. Dagens eko.
19.30 Dansant kvällsunderhållning med Thore Ehrlings ork. och några stråkar. Medv.: Thory Bernhards, sång.
20.05 I skälisen. En skärgårdshistoria av Albert Engström. Uppläsning av Gösta Elweroth.
20.30 Kammarkonsert med Peter Pears och Benjamin Britten.
20.55 Orientering: 20.55 Litteraturkrönika av Carl-Erik Nordberg. 21.20 Människor i arbete. Red.: Sven Jerstedt.
21.55 Toralf Tollefsen, Norge, spelar dragspel.
22.15 Nyheter och väderlek.
22.30 Mannen i svart.

På BIO

(Forts. fr. föreg. sida.)

inte, men det används på fel sätt. Man kan jämföra med Stig Järrels Stenbock, en roll i utkanten men gjord med skärpa och finess. En lång rad berömda skådespelare medverkar i de ofta mycket vackra bildsviterna.

Centrum i Laholm

ger på söndag och måndag "Taxi 13" om vilken en tidning skriver: "Taxi 13" var en verkligt angenäm bekantskap, som höll sin publik från början till slut i en stämning pendlande mellan gott skratt och rörande sentiment — man hade den övertygande känslan av, att man kommit storstadens brokiga liv anfeles in på nerverna, koncentrerade i en handfull människoöden kring en av Stockholms taxibilar med Elof Ahrle vid ratten. Han förkroppsligar på ett konstnärligt sätt idén av den idealiske taxichauffören — den smått filosofiske fladlynte och människovänlige medvandraren, som inte transporterar kollin utan griper in och ställer till rätta — han hjälper barn till världen, räddar vilsekomna landsortsflickor, ordnar äktenskapliga tragedier till en lycklig upplösning... men handlingen rör sig kring ett taximord, som levererar filmens thrillerkaraktär med ett dramatiskt klimax.

Scala i Laholm

ger nyårsdagen och söndag "Miljonpundsedeln". En sedel på en miljon pund. Öppnar den alla dörrar för sin ägare genom sin blotta existens och utan att han någonsin behöver växla den eller är den fullständigt värdelös oväxlad? Att vara den som i praktiken får genomföra det utredande experimentet skulle kanske vara mindre lustigt, i all synnerhet om man som Gregory Peck själv är alldeles luspank. Lyckligtvis är vi alla åskådare som kan sitta och smågona oss över alla de besvärligheter och befängda situationer som hjälten har att genomlida innan äventyret når ett lyckligt slut. Det vill alltså säga att Mark Twains njutbara berättelse om Miljonpundsedeln blivit en lika njutbar film. Alldeles särskilt trivsamt är det att handlingen är förlagd till början av seklet.

Knäreds biograf

ger i morgon nyårsdagen kl. 8 den lovordade svenska filmen "Taxi 13" med Elof Ahrle, Signe Hasso, Margit Carlqvist i huvudrollerna. "Taxi 13" är en bra film — mänsklig, humoristisk och spännande. Miljöskildringen är utmärkt, likaså fotot. Varje liten roll är tecknad med finess och säkerhet. En thriller med en intensiv jakt efter mördaren som klimax. Barnförbjuden.

Vallberga biograf

visar söndag kl. 8 den romantiska och tjusande söderhavsfilmen i färg "Tropikons hemlighet" med Linda Darnell och Tay Hunter. Här bjuds man på en snabbtripp bort från vårt nordiska klimat, bort från den gråa, trista vardagen till sydligare, varmare och evigt soliga trakter. Barnförbjuden. Nyårsdagen ges en extra föreställning av filmen "Stormpatrullen". Inträdet blir fritt för dem som besökte förest. Annandag jul.

Växtorps biograf

visar nyårsdagen kl. 8 söderhavsfilmen i färg "Tropikons hemlighet". Filmen är helt inspelad i autentisk miljö i Söderhavet och Technicolorens naturtrogna färgskala gör full rättvisa åt de strålande vackra naturscenerierna. En kusligt skicklig och verklighetstrogen skildring av ett stort fartygs undergång ger ytterligare spänning och dramatik i denna stora David E. Roseproduktion. Barnförbjuden. På söndag kl. 8 visar bion "Förbjuden lek". Detta Rene Clements mästerverk har blivit en mångfaldigt prisbelönad film och en verklig publiksuccé. Den har fått ett översvallande beröm av pressen o. är en film som ingen bör underlåta att se. Barnförbj.

Fagerhults biograf

visar söndag kl. 7,30 "1 april år 2000". I denna film, en av årets roligaste och mest originella, spelas huvudrollen av Hilde Krahl, Joseph Heinrad och Paul Harbiger. Programmet är barntillåtet.

Osynliga stängsel

av Dagmar Edqvist

(27)

Det är onaturligt, tänkte Gunnel med starkt obehag. Men sedan måste hon motvilligt medge, att Madeleine med sina halvslutna svarta ögon och eleganta lemmar utstrålade en mogen och tidlös kvinnocharm, som gjorde det förståeligt om en ung man föll för henne.

Madeleine ringde flera gånger efter Gunnel och verkade alldeles obesvärad, bara yngre och gladare än förut. Men Gunnel var fylld av en inre oro och skamsenhet, som kom henne att ängsligt undvika varje hänsyftning på hyresgästen. Ända till dagen före Stigs återkomst, då tog hon mod till sig och bröt igenom finkänslighetens spärrar.

— Har kandidat Lindgren flyttat?

— Nej, hur så?

— Nu skall väl Stig ha sitt rum igen.

— Å, sade Madeleine, våningen är rymlig. Jag flyttar ut i salongen och låter Stig överta mitt sovrum.

— Men tror du han kommer att trivas med det?

— Varför skulle han inte göra det? frågade Madeleine tillbaka, och det var Gunnel som rodnade och vek undan med blicken.

Hon hade tjänstgöring när Stig kom hem, men hon stal sig till att gå till tåget och ta emot honom.

Där kom han, brunbränd efter sommaren, ett enda stort leende när han fick se henne. Det blev bara en snabb och hård omfamning i skydd av en stapel bagage, sedan måste hon springa igen och lämna honom att leta reda på ryggsäck och packkistor och annat besynnerligt gepäck.

Han hade inte varit alldeles välrakad efter resan — när hon kom tillbaka till sjukhuset måste hon gå in i ett tvättrum och badda ansiktet med kallt vatten och puder för att inte se flammig ut när hon återvände till patienterna. Sedan gick hon i en feber av längtan att träffa honom igen och oro för hur han skulle ta moderns lilla överraskning.

Han kom på kvällen och var som vanligt. Leendet var försvunnet, men han var ju ingen tvålannons heller. Ett par gånger satt han tyst och fundersam, rörde på läpparna som om han tänkte säga ågot men inte kom sig för.

— Mamma har tagit en inackordering, sade han till slut liksom i förbigående.

— Ja, jag har träffat kandidat Lindgren, svarade Gunnel med uttryckslöst ansikte.

Stig tvekade ett ögonblick, sedan sade han:

— Du må tro jag blev förvånad. Mamma som är så rädd om sin sociala ställning. Assolutamente-affitta-camere.

— Vad betyder det? frågade Gunnel, och han översatte det italienska skämtet om "rum till uthyrning hos dam som abslout inte hyr ut rum".

Gunnel log också, men tänkte: var det hela bekymret, var det väl ingen nöd. Högt sade hon:

— Här i stan tror jag "det går an" i alla kretsar att hyra ut rum till studenter.

— Ja naturligtvis, sade Stig. Och jag är ju sällan hemma, så det blir trist för mamma med den tomma våningen.

Hon hörde på hans tonfall hur han med dessa ord lugnade den känsla av osäkerhet som den plötsligt uppdykande hyresgästen hade ingivit honom. Det fanns inte, det fick inte finnas någon annan förklaring än Madeleines moderliga önskan att ha ungdom i huset.

Han kanske har rätt, tänkte Gunnel lite skamsen och mycket lättad. Det kanske bara är jag som har en otrevlig fantasi.

Och så strök de ut den äldre generationen ur sitt medvetande och ägnade sig helt åt varandra.

VII.

Följande söndag gick Stig och Gunnel på förlovningsvisiter. Hon var i spänning, för det var hennes introduktion i hans värld.

När de kom till den öppna platsen framför hans chefs bostad, körde det just upp en bil till trappan med elegant sväng. Överstelöjtnant Balzarson hoppade ur och räckte sirligt handen åt sin fru. Hon var en liten smärt gråhårig dam i grå sammetsdräkt och en toque med plymer i samma färg, och hon steg ur bilen med en grandezza som en kunglig person. Hela scenen gick på några sekunder. På Gunnel verkade det teater.

Stig och hon hade diskret dragit sig bakom ett lämpligt buskage och gick ett varv runt kvarteret för att ge chefens tid att inte vara hemma, om de inte skulle ha lust att ta emot besök. Men de tog emot. En husa i svart och vitt öppnade dörren och satte antydningsvis fram en silverbricka för deras kort.

Överstelöjtnanten hade någon tid förut varit militärattaché vid en legation i utlandet, och både han och hans fru gjorde intrycket av förnäma människor. Hos honom glimtade det under den verserade ytan en snabb intelligens och den sortens älskvärdhet som inte är ett sällskapstrick utan en naturlig t vänlig inställning mot mäniskor. Hans fru däremot var så kyligt fulländad i sitt uppträdande, att ordet impulsivitet måtte ha saknats i hennes ordbok.

Salongen dit de hade blivit visade var ett stort sällskapsrum med utsökta antika möbler, inte alla från samma tid, men ordnade så att de sammansmälte till en vacker helhet. Fru Balzarson bjöd dem att slå sig ned i en empiregrupp med förgyllda gripfötter och klädsel av ljust, tjockt siden. Gunnel nästan väntade att en museivaktmästare skulle stiga fram och protestera.

På bord och sekretär stod porträtt av unga män, studenter, kadetter och officerare. Det var husets tre söner i olika upplagor, och Stig kände den äldste. Om detta och annat konverserade man animerat i tio minuter, varefter Stig och Gunnel tog ett passande farväl.

När det kom ut stack Stig sin arm under hennes, och de gick en bit under tystnad; från hans sida en alldeles otvungen tystnad, men hon kände sig nedslagen.

— Det var förfärligt vad där var fint, sade hon om en stund. De måtte vara mycket rika.

— Det tror jag inte, sade han. De har ärvt mycket vackra saker. Men det påstås att när pojkarna var små sulade fru Balzarson deras skor för att inte skomakarräkningarna skulle bli för dyra.

Gunnel kippade efter andan, sedan log hon klentroget:

— Du tar då till också, sade Stig. För resten kan du fråga Agda Hellander, jag hade tänkt att vi skulle gå dit härnäst. Hon är kvinnan Som vet allt.

Hos kapten Hellanders rådde söndagsfrid. De bodde i en gammaldags villa utanför staden.

Den låg i en trädgård som man inte odlade efter några skönhetssynpunkter utan hade som lekplan och kökträdgård. Fruktträdens löv hade snöat över gången, en bortglömd sparkboll låg på den upptrampade gräsmattan, och husets fru ohelgade helt stillsamt sabbaten genom att stå uppflugen på en trädgårdsstege och plocka ner de sista plommonen.

(Forts.)