LAHOLMS TIDNING

N:R 8. ARG. 24. Laholms Tidnings Tryckeri, Laholm. ONSDAGEN DEN 12 JANUARI 1955. Ansvarig utgivare: J. B. Bengtsson. Lösnummer 20 öre.

Försiktig optimism präglade riksdagspremiären

Talmansord: FÖRSIKTIG hushållning

Under utvecklande av traditionell ståt öppnades 1955 års riksdag av konungen på tisdagen i Rikssalen. Efter gudstjänst i Slottskyrkan tågade de båda kamrarnas ledamöter in och tog plats på de för dem reserverade bänkarna. Drottningen, prinsessan Sibylla och tre av de unga prinsessorna bevistade ceremonin.

Föregången av drabanter och sin stora vakt inträdde konungen, varvid livgardesskvadronens musikkår spelade. I processionen märktes prinsarna Bertil och Wilhelm, stats- och utrikesministrarna, samt statsråden.

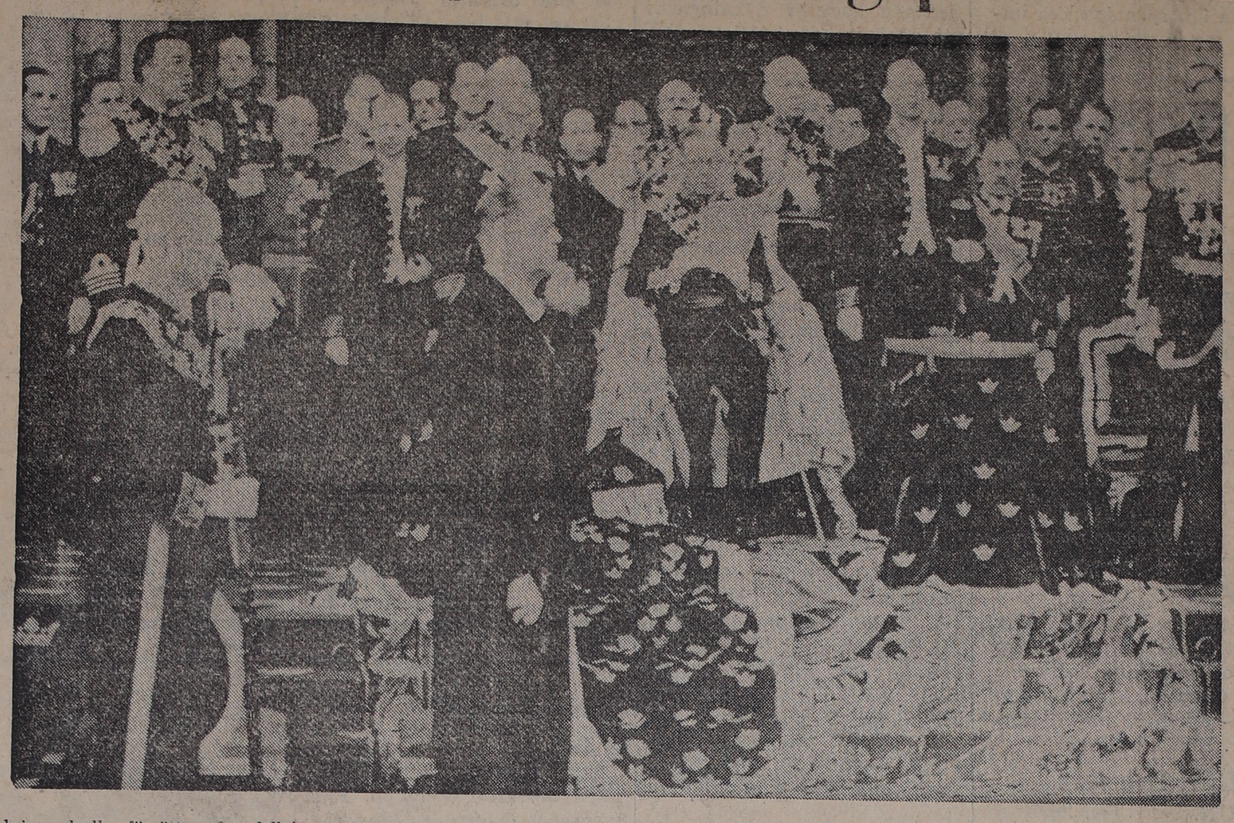

Riksmarskalken äskade ljud med sin stav och konungen höll trontalet. Första kammarens talman hr Johan Nilsson yttrade därefter bl. a.: En fortgående stegring av produktionskraften och förbättrade utgångsmöjligheter för olika grupper utmärker alltjämt i stort vårt folks ekonomiska liv. Inom några näringsgrenar erfares dock påtagliga svårigheter till följd av utländsk konkurrens och i vissa landsdelar har ogynnsamma skördeförhållanden försatt jordbruket i brydsamt läge. Helhetsbilden kännetecknas likväl av ökade resurser. Samtidigt ställes emellertid på snart sagt alla samhällsfält krav på större insatser av allmänna medel, och i och för sig naturliga strävanden efter inkomstförbättringar gör sig med skärpa gällande bland skilda kategorier. Det blir av särskild vikt att omsorgsfull planläggning och försiktigt hushållande får prägla avvägningen av olika anslagsbeslut.

Situationen i världen präglas fortfarande av starka motsättningar mellan maktblock med väldiga militära resurser. En ny urladdning skulle försätta vårt folk i ett mera farofyllt läge än någonsin tillförne. Kommande omprövning av våra försvarsanstalter måste därför ske med sikte på att även i det nya läget ofärd skall kunna mötas med all den värnkraft vårt folk med sitt tekniska kunnade är i stånd att uppbjuda.

Andra kammarens talman Gustaf Nilsson framhöll att den i stort sett lyckosamma utvecklingen i vårt land efter krigets slut gjort det möjligt för allt flera av landets invånare att tillgodose önskemål som ligger ganska långt utöver nödtorften. Den sociala omvårdnaden har ytterligare markerats vid årsskiftet genom att den obligatoriska sjukförsäkringen trätt i kraft. Vi vet dock att stora medborgargrupper fortfarande behöver en förbättrad standard. I tätorterna råder ännu bostadsbrist. Skolor, sjukhus och allmänna inrättningar skulle behöva bli bättre tillgodosedda. Den snabba expansionen är emellertid inte utan sina risker. Vi måste oupphörligen vara beredda till åtgärder för att bevara de gjorda vinningarna.

Förhållandena ute i världen ger fortfarande anledning till oro, fortsatte tal. Vi hoppas att medvetandet om spelets risker skall verka återhållande och främja strävandena till avspänning och samförstånd. Det är en källa till glädje att det nordiska samarbetet fångar allt större intresse och synes ha gjort framsteg under det gångna året.

Före ceremonin i Rikssalen hade konungen och prinsarna tillsammans med riksdagsledamöterna bevistat gudstjänsten i Slottskyrkan där rektorn vid Lundsbergs skola, teol. dr Martin Lindström, predikade.

Övrigt riksdagsnytt

Storlarm på hallandskusten efter försvunnen tankbåt

På måndagsförmiddagen var det storlarm vid hallandskusten, då tankfartyget Forsvik av Öckerö var försvunnen, sedan det lämnat Göteborg kl 3 natten till måndagen. Sjöräddningen spanade utefter kusten och anmodade även fyrpersonal, lotsar och kustbevakning att hålla utkik. Även Göta flygflottilj var engagerad i efterforskningarna, som resulterade i att båten återfanns oskadd på väg mot destinationsorten Halmstad.

Tre av sjöräddningssällskapets räddningsbåtar gick ut från Falkenberg, Galtabäck och Bua med uppgift att spana utefter hela kuststräckan från Halmstad norrut. Spaningarna komplicerades av att fartyget, som hade tre mans besättning, inte har någon radiosändare ombord utan endast mottagare.

Livräddningsbåten Adolf Bratt från Falkenberg återkallades, sedan man fått meddelande från Nidingen, att fartyget med största sannolighet passerat förbi fyren vid 11,30-tiden, men båten hade redan hunnit utanför hamninloppet och kunde inte nås av budskapet. Plats för kortvågsradio m. a. o. Båten var ute i fem timmar och spanade efter kusten och mötte på återvägen det efterspanade fartyget på väg söderut.

Den saknade tankern kom in till Halmstads hamn vid 18-tiden på tisdagseftermiddagen. Besättningen var utpumpad och hade haft en verklig skräcknatt i kamp mot havet. I vanliga fall är det fyra mans besättning på båten, men en hade blivit akterseglad i Göteborg, varför de som var kvar hade ett drygt arbete med att hålla fartyget mot vinden. De hade ingen aning om att de var föremål för stort sjölarm då de inte hunnit lyssna på radion.

Båten hade gått från Göteborg vid 3-tiden på morgonen. När man efter 12 timmars gång kommit tvärs Klåbacks fyr överraskades fartyget av snöstormen och man satte kurs mot Tistlarna, omtalar befälhavaren, kapten Arvid Lindén. Fartyget låg och vakade hela natten mellan Nidingen och Tistlarna. Sikten var så gott som obefintlig och det såg många gånger under natten synnerligen hotande ut för tankern, som hade 150,000 liter brännolja i tankarna.

Dag Hammarsjöld lyckades i Kina

Glad Hammarskjöld i Hongkong Rapport endast direkt till FN

Med anledning av förljudanden att Hammarskjöld skulle ha misslyckats i sin uppgift i Peking att få till stånd en frigivning av de 11 fängslade amerikanska flygarna sade en FN-talesman på tisdagen: Han har inte misslyckats, utan tvärtom gjort framsteg mot det mål som uppställts för honom av FN:s generalförsamling.

Talesmannen sade sig stödja sina uppgifter på den gemensamma slutkommunikén från Hammarskjöld och Chou En-Lai och "på andra informationer som ingått till FN-högkvarteret men som inte nu kan avslöjas.

När FN:s generalsekreterare Dag Hammarskjöld på tisdagen kom till Hongkong på återväg från sin resa till Peking där han med premiärminister Chou En-Lai diskuterat bl. a. frågan om de fängslade 11 amerikanska flygarna ville han inte göra några uttalanden om vilka resultat han nått.

Detta är varken rätta tidpunkten eller platsen att besvara några frågor, sade han vid ankomsten och tillade att hans rapport måste riktas direkt till FN:s generalförsamling.

Hammarskjöld log emellertid glatt när han anlände till Hongkong, och under armen hade han en låst portfölj med resultaten av fyra dagars överläggningar han haft med den kinesiske premiärministern.

Hammarskjöld ohc hans följeslagare hade flugit till Canton med ett kinesiskt plan och därifrån fortsatt till Hongkong med extratåg.

Strax innan han nådde Kinas gräns sände han ett telegram till Chau En-Lai, vari han tackade honom för "den vänlighet, gästfrihet och aldrig svikande hjälpsamhet som visats av alla med vilka vi kom i kontakt".

Under tio minuter bestormades Hammarskjöld ute på det blåsiga Kowloon-flygfältet av journalisternas frågor men avvisade dem godmodigt med förklaringen att han var förhindrad att göra något uttalande.

De kinesiska järnvägsmyndigheterna gav Hammarskjölds extratåg speciellt tillstånd att passera över gränsen in på brittiskt territorium utan några formaliteter så att generalsekreteraen kunde stiga av i lugn och ro.

Samtidigt som Hammarskjöld med följeslagare kom till Hongkong utsände nyhetsbyrån Nya Kina ett meddelande vari protesteras mot att kinesiska studenter hålls kvar i USA.

Detta meddelande anses av politiska observatörer i Hongkong ge en fingervisning om vilken hållning Kina intagit vid överläggningarna med Hammarskjöld. Man tror att Kina skulle vara villigt att utväxla de 11 som spioner fängslade amerikanska flygarna mot de kinesiska studenter som sedan år 1951 förbjudits att lämna USA för att återvända hem.

Från Washington meddelas senare på kvällen att utrikesdepartementet beslutat ställa ett speciellt militärplan till Hammarskjölds förfogande i Tokio för att påskynda hans hemresa till New York. Man räknar med att han därigenom skall kunna vara tillbaka i FN-högkvarteret sent på torsdag kväll eller tidigt på fredag morgon.

Änglavakt

Änglavakt hade en treårig hälsingborgspojke, som på tisdagseftermiddagen stod och höll i en järnvägsbom vid hamnen och behöll greppet när bommen gick i vädret. Han föll från omkring sex meter handlöst ned i gatan men tycktes ej ha fått några skador. Lasarettet har honom kvar för observation.

DULLES:

En av många fredshandlingar

NEW YORK (TT — Reuter)

Som "en av många fredshandlingar" betecknade utrikesminister Dulles på tisdagen Hammarskjölds resa till kommunistkina, men han gjorde inte antydningar om resultatet av resan. Vi avvaktar ivrigt generalsekreterarens återkomst och hans rapport, sad Dulles.

Svaga isarna har nu krävt femton offer

STOCKHOLM (TT)

Femton personer har omkommit på svaga isar mellan den sista oktober, då höstisen krävde sitt första offer, och den 6 januari, då en dödsolycka inträffade under isfiske vid Gamleby, upplyser Svenska livräddningssällskapet. Av de omkomna var fyra barn under fem år och sex barn i åtta-tioårsåldern. Detta bör, säger sällskapet, vara en allvarlig påminnelse till föräldrar som bor i närheten av vattendrag att se noga till de minsta barnen och tillhålla ungdomarna att vara försiktiga när de åker skridskor.

Begravs under flera ton sten

LUDVIKA. (TT)

Finske medborgaren Erkki Takkinen begravdes under flera ton sten vid en olyckshändelse i Mossgruvan på tisdagskvällen. Han föll utför en stigort samtidigt som man höll på med tappning av berget, varvid stenmassorna rasade över honom. Man arbetar febrilt för att gräva fram honom. Utsikterna att få fram honom levande bedöms som ringa.

Takkinen arbetade i stigorten utan att använda föreskrivet säkerhetsbälte.

Luftrebeller invaderade Costa Rica

NEW YORK. (TT—Reuter)

En costaricansk by 80 km. söder om gränsen till Nicaragua har enligt Costa Ricas president Figueras ockuperats av en oidentifierad flygburen styrka, meddelade New Yorks radio på tisdagseftermiddagen.

Det är fråga om byn Villa Quesada, som intagits av en från luften landsatt rebellstyrka.

Alla flyghamnar och andra strategiska punkter i Costa Rica sattes redan på måndagen under sträng bevakning då man fruktade invasion från Nicaragua. Regeringen och generalstaben är ständigt samlade, och frivilliga reservstyrkor har mobiliserats för att förstärka det 3,000 man starka civilgardet, som nyligen utrustats med amerikanska kulsprutor, granatkastare och raketgevär.

Det s. k. organisationsrådet för de amerikanska staterna sammanträdde på måndagen i Washington för att behandla Costa Ricas uppgift att omkring 800 "rebeller", stödda av Niciraguas president Somoza, dragits samman vid landets gränser för ett anfall.

Vitterhetsakademin fick stordonation

En donation på 200,000 kr har överlämnats till Vitterhetsakademien av en person och hans hustru som önskar vara anonyma. Gåvans avkastning skall användas för att främja akademiens verksamhet. Akademien beslöt vid sin första sammankomst för året på tisdagskvällen med tacksamhet motta gåvan. **Konungen var närvarande vid sammankomsten.**

TRONTALET

Svenska män och kvinnor, valda ombud för Sveriges folk!

Jag hälsar eder välkomna till edert ansvarsfyllda arbete.

Med vemod mottogs i Sverige underrättelsen om kronprinsessan Märthas av Norge bortgång. Det svenska folket deltager helt visst med mig i det norska konungahusets och det norska folkets djupa sorg över denna smärtsamma förlust.

Sveriges förhållande till främmande makter är gott. I det allmänna internationella läget har såtillvida en förbättring inträtt, att freden återställts i Indokina. Alltjämt kvarstå talrika friktionspunkter mellan öst- och västmakterna, såväl i Europa som i Fjärran Östern. Motsättningarna i den tyska frågan synas under den senaste tiden ha skärpts.

Överbefälhavaren har nyligen överlämnat förslag till riktlinjer för krigsmaktens fortsatta utveckling. Ställningstagandet till detta förslag måste föregås av grundliga överväganden. Det är därför icke möjligt att redan i år för eder framlägga förslag till riktlinjer för den fortsatta utformningen av försvaret. I avvaktan på att ställning tages till den allmänna försvarsavvägningen har den försvarsbudget, som nu förelägges eder karaktären av ett provisorium med försvarskostnaderna vid i stort sett oförändrad nivå.

Den ekonomiska utvecklingen har under det gångna året varit gynnsam. Full sysselsättning har varit rådande. Produktionen har visat stark uppgång. Levnadsstandarden har ytterligare höjts samtidigt som en fortsatt utbyggnad och rationalisering av produktionsapparaten ägt rum. Bostadsbyggandet har ökat. Inom utrikeshandeln ha både exporten och importen undergått en betydande stegring.

Trots att våra tillgångar av arbetskraft och övriga produktionsfaktorer nu äro fullt utnyttjade, kännetecknas likväl det ekonomiska läget av en tilltagande aktivitet. En benägenhet föreligger att ställa anspråk på resurserna utöver det möjligas gräns. Detta kan framkalla inflationistiska balansrubbningar. Trygganden av den samhällsekonomiska jämvikten kräver därför under det framförliggande året en dämpning av expansionstendensen. En restriktivare allmän ekonomisk politik är sålunda påkallad. Både det allmännas och de enskildas anspråk måste hållas tillbaka.

I det förslag till riksstat, som nu förelägges eder, ha äskandena för investeringsändamål starkt begränsats i förhållande till de anmälda behoven. Statens upplåning kommer att kraftigt minska. Även i övrigt har sträng återhållsamhet iakttagits vid prövningen av utgiftsbehoven. Utrymme har emellertid kunnat beredas för ökade anslag för sjukvård och vissa sociala reformer samt för forskning och undervisning. Sålunda komma förslag om förbättrad ekonomisk hjälp till änkor och om utbyggnad av yrkesutbildningen att underställas eder.

Jag avser att för eder framlägga förslag om inrättande av ett sjöfartsverk.

Förslag till förenklade beskattningsregler och ändrad företagsbeskattning samt ny banklagstiftning komma att underställas eder prövning.

Jag ämnar även förelägga eder förslag till socialhjälpslag.

Nedkallande Guds välsignelse över eder och edert arbete förklarar jag 1955 års riksmöte öppnat och förbliver eder med all konungslig nåd och ynnest städse välbevågen.

17-åringen tog sig själv hem Vilse i skogen under 2 dygn

GÖTEBORG. (TT)

Den efterspanade skolynglingen Kjell Eriksson från Göteborg, som gått vilse i Landvetterskogarna, kom strax före kl 12,30 till rätta. Han kom fram till en gård i Mölnlycke och var i så god kondition att han själv kunde ringa hem till sina föräldrar. Kjell Eriksson hade strövat omkring i Landvetterskogarna i snöyra och köld i över två dygn innan han tog sig fram till gården Mölnlycke Höga Hallar.

Han hade tillsammans med en kamrat på söndagen varit ute och åkt skridsko på en sjö. De skildes åt vid 15-tiden. Under söndagsnatten deltog ett 40-tal hemvärnsmän i skallgången, under måndagen sökte ett 50-tal militärer i skogarna och natten till tisdagen kammade kedjor av omkring 130 man militär och några civila genom terrängen, men utan resultat.

Strax efter middagpsaus på tisdagen fick emellertid landvetterpolisen telefonsamtal om att pojken hade kommit tillrätta.

Eriksson var fullkomligt utmattad när han togs om hand av polisen, som hämtade honom på gården Mölnlycke Höga Hallar i Benareby. Han var dödstrött och utsvulten och fördes till Sahlgrenska sjukhuset för en grundlig undersökning då det befaras att han kan ha ådragit sig lunginflammation efter utevistelsen i måndagens snöyra och köld.

Eriksson kunde på tisdagen inte klart redogöra för sina upplevelser och man ville inte pressa honom för hårt med frågor innan han fått vila ut.

När han skildes från sin kamrat på söndagen tog han fel väg och förirrade sig djupt in i skogen. Trött och genomblöt gick han in i en tom sportstuga och vilade på natten, varefter han på måndagen sökte orientera sig fram till kända trakter. När ovädret kom fann han åter en sportstuga, där han sökte skydd för natten. På tisdagen var han så omtöcknad av hunger och kyla att han inte visste var han befann sgi. Han observerades då från gården av en kvinna, som läst i tidningarna om den försvunne ynglingen, och när hon såg en man komma stapplande över ett gärde gick hon närmare och bad honom följa med in. Kvinnan underrättade genast polisen som kom och tog hand om Eriksson samt meddelade föräldrarna den glada nyheten, att deras son kommit undan äventyret med livet i behåll.

Överkördes två gånger DÖDADES

TORSHÄLLA (TT).

En 60-årig metallarbetare K. Ferdinand Jonasson skadades på måndagen vid en olycka vid Nyby bruk så svårt att han senare avled på Eskilstuna lasarett. Han blev två gånger överkörd av en lastbil, som var lastad med betong.

På grund av larmet från en maskin i närheten hörde inte Jonasson och en kamrat till honom, 48-årige Lauri Nieminen, bilen, som backade mot dem. Både slogs omkull och bilens ena bakhjul gick över Jonasson, medan Nieminen kastades åt sidan utan att få några nämnvärda skador. Då Nieminen sedan ropade åt chauffören att köra undan bilen körde denne framåt, varvid Jonasson än en gång kom under bilens hjul.

Den omkomne efterlämnar maka oc hen son.

MALMÖ: Taktäckare E. Grahn, som natten till söndagen bestals på 180,000 kr i kontanter och sparbanksböcker har utlovat en belöning på 10 procent av tillrättaskaffade kontanter till den som kan lämna polisen sådana upplysningar att förövarna av kuppen blir fast.

Uppehåll

Landdistrikt: Måttlig, vid kusten frisk eller delvis hård västlig vind. Växlande molnighet och i de norra delarna uppehållsväder, i de södra efter hand en del snöbyar. I huvudsak oförändrad temperatur.

Allmänna utsikter för torsdagen. Vindar mestadels mellan sydväst och nordväst. En del snöbyar eller längst i söder möjligen snöfall. I huvudsak oförändrade temperaturförhållanden.

Landdistrikt: Frisk till hård västlig bris, som ökar till delvis styv kultje. Mestadels god sikt men en del snöbyar.

Laholms Tidning

Smedjegatan, Laholm

Dagligt nyhets- och annonsorgan för Laholms stad och södra Halland, Markaryd samt angränsande delar av sydvästra Småland och nordvästra Skåne.

Telefoner:
Redaktionen 300
Expeditionen och annonskontoret 299
Annonschef Axel Larssons bostad anknytning 299

Annonspriser:
Före text 30 öre pr mm.
Textsida 32 öre pr mm.
Särsk. begärd placering å textsida 34 öre pr mm
PRISFÖRHÖJNING debiteras med 30 procent för annonser beordrade med petitstil.
Önskas hyra, platssökande och borttappat 25 öre pr mm.
Förlovnings-, lysnings-, vigsel- o. födelseannonser 7:— kronor.
Annonser placeras ej på första sidan.

Prenumerationspris för 1955:
Helår 31:—, halvår 16:50, kvartal 8:75, mån. 3:25.

För alla bevis på vänskap och tillgivenhet som kommit oss till del under min käre sons och vår broders

Nils Nilsson

sjukdom och för allt deltagande vid hans bortgång samt för den särskilt vackra och rika blomstergärden vid hans bår, bedja vi få uttala ett innerligt och hjärtevarmt tack.

HILDA NILSSON
Syskonen

Veinge skolor för yrkesundervisning

planerar kurs i knyppling i Daggarps skola med början snarast. Anmälningar mottages denna vecka av rektor pr tel. Veinge 65.

Styrelsen.

Vallberga SDUK

har Knutsfest i Vallberga Föreningshus torsdagen den 13 jan. kl. 20. Skämttävlingar, dans m. m. Nya medlemmar såväl som gamla hälsas välkomna.

Styrelsen.

Hishults SLKF

har ÅRSMÖTE hos fru Inga Eliasson, Göstorpshult, lördagen den 15 jan. kl. 13.30.

Skog på rot

mogen tall, kalhuggning, 290 kbm, stämplingslängd finnes. Anbud emotses senast den 18 ds. Fri prövningsrätt förbehålles.

Kornhult, Hishult den 12 jan. 1955.

HULDA PERSSON.
Tel. Skogsgård 156.

Båstad

När det gäller
OLJEELDNING
rådfråga oss:
— Över 200 aggregat i drift —
Rörbolaget Alfred Ekelund
Tel. 30 — 930 Båstad

Önskas köpa
Alkubb

köpes till högsta dagspriser.
TRÄTOFFELFABRIKEN
Tel. 33 Örkelljunga.

Laholms Tidning
är bäst som ortstidning i s:a Halland

Strömavbrott

Energileveransen avbrytes för arbeten i följande omfattning och tider:

Fredagen den 14 jan.
kl. 9.00—13.00 å transformatorområdena N. Össjö, Tånget, Hanskholmen och Högaryd.
kl. 9.00—14.00 å transformatorområdena Ö. Långhultsbygget, Kornhult, Stubbhult, Magdelund, Fälleberga och Högaholmen,

samt **söndagen den 16 jan.** kl. 9.00—10.00
å transformatorområdena Jänneholm, Trulsabygget, Bernalt, Örnalt, Healt, Höjalt, Svenske myr, Hannabad och N. Össjö.

Vi ansvara ej för att anläggningarna äro spänningslösa under angivna tider.

SYDKRAFT.

Tégners Damfrisering

håller stängt 17/1—24/1 för modernisering.

Julen dansas ut

i **HASSLÖVS BYGDEGÅRD** torsdagen den 13/1 1955 kl. 19.30. Musik av **THE BOYS.**

Hasslövs o. Östra Karups SLU-avdelningar håller årsmöte kl. 19 samma dag.

Alla SLU-are hälsas välkomna.

Styrelserna.

AUKTION

Lördagen den 15 jan. kl. 2 e. m. låter bodelägarna efter **Gustaf Berkman, Laholm,** genom offentlig auktion, som hålles vid affären å Bagarliden, försälja hela boets varulager bestående av: Soffor, turistsänger, kista, 1 st. radio Centrum, keramiksaker, porslin, väggtallrikar, glas, urnor, bords- och hänglampor, lampetter, höganäskärl och div. antikviteter. Kontant likvid.

Mattssons Fastighetsaffär, Laholm
Tel. 29. JOHN BENGTSSON. Tel. 29.

JÄRNSKROT,

metallskrot, kasserade bilbatterier, ull, tagel, kreatursben, pappersavfall och tomflaskor köpes till högsta dagspris.

Vattentunnor, räls, smidbart järn, järntråd till stängsel och korgtillverkning, mattrasor och lingarn säljes.

S. ARONSSON. SKROTAFFÄR.
Hamnupplaget.
HALMSTAD Tel. Växel 18140

Till salu
KYCKLINGAR

såväl daggamla som 8- och 10-veckors Vit Leghorn samt den berömda korsningn Vit Leghorn-New Hampshire. Kläckning sker endast efter 2—4-åriga hönor som inköpts direkt från Överlida. Detta tillsammans med isolerad kläckning och uppfödning ger köparen verklig garanti för stora, livskraftiga djur. 8- och 10-veckors levereras fritt hemkörda. Beställ i tid.

JERNLYCKE HÖNSERI, Harplinge. Tel. 50098.

Vackert belägen
Sommarvilla

nybyggd, inneh. 2 rum o. kokvrå, garage. Fri utsikt över havet, fri tomt, till salu.

Tel. Markaryd 10167.

PV 444

CS duvblå snygg och välvårdad säljes mycket billigt. Byte med billigare bil kan diskuteras. Tel. 785 Laholm.

Kviga

14 månader, SRB-ras, till salu. Tel. 203 Växtorp.

Eskilstunasliperiet

utför slipning av alla slags eggverktyg, såsom rakknivar, saxar, köksknivar, köttkvarns- och maskinknivar, hårklippningsmaskiner, kreaturssaxar samt finmek. arbeten.

Hantverksgatan 28, Halmstad.
Tel. 3291.
(Mitt emot Högvalls bageri.)

LAHOLMS KEMISKA

VINGESGATAN
Tel. 732 - Laholm
Postgiro 37 48 24
Välgjort arbete till humana priser.

Carl Larssons Eftf.

Larsson & Berkman
Laholm. Tel. 38, 191 o. 781
Säljer allt som hör till en välsorterad timmeraffär. Levereras till byggnadsplatsen efter beställning.

Prenumerera på LT

LAHOLM

Samrealskolestart på tidagen.

Även för samrealskolebarnen i Laholm har julfriheten nu tagit slut. På tisdagen började det med allmänt upprop, varefter läsningen omedelbart tog sin början. Eleverna har nu en ansträngande termin framför sig med "spurten" för fina slutbetyg ur respektive klasser.

Halmstads lasarett.

Medicinalstyrelsen har medgett att vid lasarettets i Halmstad obstetrisk-gynekologiska avdelning får anställas en andre underläkare.

Sveriges Sågverksägares riksförbund

har under veckoskiftet haft sammanträde i Växjö under ledning av ordföranden, disponent Eric Klippvik, Vissefjärda. Man beslöt därvid att undersöka möjligheterna att bygga en fabrik i södra Sverige för tillverkning av spånplattor. Denna kan blott tillvarata en bråkdel av sågverksavfallet, men om projektet slår väl ut kommer man att bygga ytterligare en anläggning.

Ett 30-tal sågverksägare från Sveriges sågverksägares riksförbund, representerade olika delar av Jönköpings, Kronobergs, Kalmar, Hallands, Blekinge och Kristianstads län, och riksförbundets ordförande disponent Eric Klippvik, Vissefjärda, och vice ordförande, disponent Nils Josefsson, Hedemora i spetsen.

Grodmän från Hälsingborg tränas i Laholms-bukten.

Fyra brandmän från Hälsingborgs brandkår åkte på måndagsmorgonen till Båstad för att deltaga i sökandet efter vrakrester efter det strax före jul störtade jaktplanet ur Skånska Flygflottiljen. Genom det häftiga snövädret blev givetvis alla nedstigningar i Laholms-bukten omöjliga och får ställas på framtiden.

Avsikten för de hälsingborgska grodmännens vidkommande är att skaffa sig ytterligare erfarenhet i det krävande och svåra grodmansarbetet. Det torde bli en nyttig träning för brandmännen som bl. a. får tillfälle se marinens röjdykare från Göteborgs-avdelningen i aktion. I händelse av tjänlig väderlek på tisdagen kommer dykningarna att påbörjas då istället. Den omkomne flygaren samt delar av planet fick bärgningsfartygen upp före jul och meningen med de planerade dykningarna är nu att plocka upp vissa vrakrester på botten som är 20 meter under vattenytan.

Statsbidrag till skolbibliotek i Halland.

Skolöverstyrelsen har i understöd tilldelat skolbiblioteken i Enslöv 400 kr., Falkenberg 1.050, Fjärås 1.168, Getinge 250, Halmstad 3.000, Harplinge 400, Himledalen 1.500, Hishult 540, Karup 640, Knäred 400, Kungsbacka 1.280, Kvibille 400 Laholms landsförsamling 400, Laholms stad 582, Lindberg 450, Lindome 700, Löftadalen 577, Morup 903, Onsala 185, Oskarström 833, Ränneslöv 201, Simlångsdalen 477, Särö 852, Söndrum 200, Torup 1.158, Träslöv 200, Tvååker 1.230, Tölö 400, Ullared 448, Varberg 2.400, Veddige 1.156, Veinge 1.027, Vessigebro 560, Vinberg 450, Värö 415, Årstad 1.050, samt Ätran 840 kr.

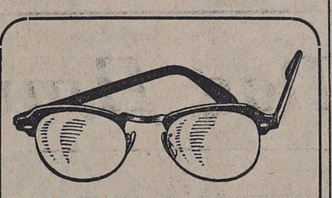

Allt i glasögonoptik
TORE NILSON
OPTIKER.

Virshulsmålet fördröjs.

Medicinalstyrelsen blev ej heller på tisdagen klar med det utlåtande som häradsrätten i Hallands södra domsaga begärt över den sinnesundersökning som verkställt i Göteborg och Växjö på de för mordet i Virshult åtalade Bernhard Nilsson och Eva Mielniczek. Medicinalstyrelsen skall dock försöka bli klar med utlåtandet till nästa tisdag, vilket innebär att målet kan komma före tidigast i slutet av januari.

Landsstaten.

Inrikesministern avstyrker i statsverkspropositionen länsstyrelsens i Halmstad begäran om uppflyttning av tjänsten som förste länsnotarie på landskansliet från lönegrad Ca 27 till Ca 29.

Mässlingen ökar.

En kraftig ökning av mässlingen förekom under december. Antalet nya fall uppskattas sålunda av medicinalstyrelsen till 5,542 mot 3,995 föregående månad.

Under senare delen av december konstaterades åtta nya poliofal med förlamningar mot sju under första hälften av månaden. Motsvarande siffror för partyfusfallen är sex och sju.

Smågrisnoteringen

från Sveriges smågrishandlares riksförbund är från den 10/1 1955 tills vidare kr. 3 pr kg. t.o.m. 17 kgs medelvikt och kr. 2 för vikt däröver. Premiegrisar klass I från veterinärkontrollerade besättningar betalas med ett tilläggspris av kr. 3 per st.

Tillgång god. Efterfrågan god. Tendens fast.

Malmö kreaturs- och köttmarknad.

Tillförseln till Malmö kreaturs- och köttmarknad under veckan 4/1—10/1 var större än föregående vecka och utgjordes av 151 storboskap (där av 6 tjurar), 12 kalvar och 12 hästar. Handeln var medelmåttig. Samtliga djur såldes. Priserna höjdes för kor, klass III och IV, med 3 öre pr kg. till 128—133 och 118—128, för svin, 75—95 kr., med 2 öre pr kg. till 237 samt för hästar, feta och mindre feta, med 25 öre pr kg. till 875—975 och 650—750. Övriga priser oförändrade.

Strömsnäsbruksköpet gynnsamt även för halländskt skogsbruk

— Kommer Sydöstra förbundets köp av Strömsnäsbruks industrier att sätta spår efter sig i det halländska skogsbruket? Vår medarbetare riktar frågan till disponent Torsten Svenäng i Hallands skogsägareförening, och får det för de halländska skogsägarna glädjande svaret, att så torde bli fallet. Redan nu säljer skogsägareföreningen i Halland stora partier utbakaflis till sulfatfabriken i Delary, som ingår i Strömsnäskomplexet, eller med andra ord hela denna produktion vid föreningens fabrik i Lidhult. Denna försäljning representerade under fjolåret en försäljningssumma av omkring 160,000 kronor, uppger hr Svenäng.

Disponent Torsten Svenäng

Kapaciteten vid delaryfabriken kommer dessutom sannolikt att byggas ut. Det välinformerade Växjöbladet skriver bl. a.:

"Redan vid köpet förklarar de nya ägarna att de icke kommer att nöja sig med att driva industrierna i hittillsvarande omfattning utan utvidgningar är redan nu planerade. Ett nytt kraftverk skall byggas i Lagan i samarbete med Sydkraft. Delaryfabrikens kapacitet kommer att ökas väsentligt, varigenom speciellt nya avsättningsmöjligheter för avsättning av lövvirke skall skapas."

— Ja på tal om lövvirket, kommenterar disponent Svenäng, så är marknaden synnerligen trög för detta. Givetvis kan delaryfabrikens utbyggnad skapa bättre avsättningsmöjligheter även för dessa sortiment. Just nu har jag emellertid inget annat råd att ge de halländska skogsägarna, än att de avvaktar beträffande avverkningarna av lövträ. Det kommer sannolikt bättre avsättningsmöjligheter så småningom även för detta.

Disponent Svenäng upplyser vidare, att när det gäller avverkningen av barrskog, måste denna ökas i vinter för att tillfredsställa behovet. Avtal har nämligen träffats såväl på export- som den inhemska trävarumarknaden, vilka ger möjligheter till placering av den halländska virkesproduktionen.

Konjunkturerna är alltså synnerligen goda på trävarumarknaden för närvarande. Skogsägarnas köp av Strömsnäsbruk innebär tydligen ytterligare ett steg mot ett rationellt utnyttjande av det s. k. bondeskogsbrukets produktion. En utökad kapacitet vid dessa industrier betyder samtidigt att nya sysselsättningsmöjligheter skapas såväl beträffande själva förädlingsarbetet som i första ledets produktion ute i de sydsvenska och sydvästra skogsområdena i landet.

Ragnar

Familjenyheter

FÖDELSEDAGAR

90 år

fyller i morgon, torsdag, änkefru Josefina Svensson, född Svensson, Gunghult, Hinneryd.

70-åring

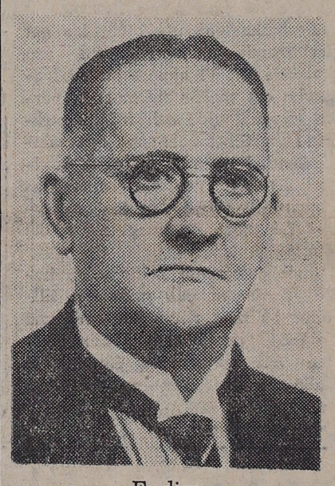

F. disp.
HILBERT MÅRTENSSON,
Västralt, Knäred.

I sjuttioåringarnas krets inträder i morgon, torsdag f. disponenten Hilmer Mårtensson, Västralt, Knäred.

Mårtensson är född i Malmö och arbetade sedan vid en del olika mejerier. 1913—14 genomgick han Alnarps mejeriskola, varefter han erhöll plats som föreståndare för ett mindre mejeri i Västergötland. Sedan var för Horreds mejeri och i fyra år han i två år anställd som chef för Fyllinge mejeri. 1926 erhöll han anställning på Sveriges dåvarande största mejeri — Vallberga — där han sedan stannade i många år. Under hans ledning utvecklades Vallberga mejeri ytterligare genom diverse moderniseringsarbeten och genom rationell drift. Sedan Mårtensson frånträdde tjänsten i Vallberga, bosatte han sig i Västralt i Knäred.

70 år

fyller i morgon, fröken Frida Severinsson, Sandarp, Ränneslöv. Hon är född i Ränneslöv och nu bosatt där.

65 år

fyller i morgon, torsdag, distriktslantmätare Åke Hassellund, Danska Vägen, Laholm.

50 år

fyller i morgon torsdag fru Ingeborg Nilsson, Hus 15, Genevad. Maka till trafikbiläg. Malte Nilsson. Hon är född i Trönninge men bosatte sig efter ingånget äktenskap år 1926 i Genevad.

50-åring

Möbelhandlande
GUSTAF HOLM,
Båstad.

Femtio år fyller i morgon en i vidsträckta kretsar i södra Halland känd Båstadsbo, nämligen möbelhandlanden Gustaf Holm.

Jubilaren är född i Båstad och hemmaorten har han alltid varit trogen. Han var först anställd vid postverket innan han 1927 startade den möbelaffär i Båstad, som han alltjämt bedriver och som han upparbetat till en av Nordv. Skånes allra största och mest välskötta med en stor kundkrets, inte minst från södra Halland. Jubilaren är ledamot av styrelsen för Nordv. Skånes Möbelhandlarekrets samt Södra Sveriges Möbelhandlareförening och var 1940 med om att bilda Båstadsortens Köpmannaklubb samt tillhörde under många år styrelsen som sekreterare. Är numera klubbmästare.

Några kommunala uppdrag har Gustaf Holm — trots många påtryckningar — inte velat åtaga sig. Han tycker att man kan ha det lugnare och trevligare än så. I stället har han helt gått in för att sköta sin affär, vilket han gör på ett mönstergillt sätt och vara sina många vänner till glädje. Ty Gustaf Holm lever efter den gamla, goda regeln — glad och god skall människan vara. Och på sin högtidsdag får han nog känna på vad det vill säga att vara populär och omtyckt i vida kretsar.

HYLLNINGAR

— På sin 80-årsdag i söndags blev fru Amanda Svensson, föremål för hjärtliga hyllningar. Från barnen fick hon mottaga en kontant penningsumma, blommor m. m. och även grannarna bringade sin hyllning med kontanter och blommor.

Vid en festlighet som jubilaren på aftonen anordnade på pensionat Höstsol i Markaryd fortsatte hyllningarna varvid släktingar och vänner uppvaktade med blommor, kontanter m. m. Tal hölls av dottern fru Lydia Rydqvist, Norra Haghult, som framförde de närmastes välgångsönskningar och vidare talade svågrarna bankkassör Per Mørke, Markaryd och Åke-riägare Carl Gustafsson, Nyelund, Markaryd samt en annan släkting lantbr. Josua Pettersson, Sjöaryd. Till underhållningen bidrog en av jubilarens mågar fartygsmaskinist Folke Olsson, Hälsingborg, som visade vältagna färgbilder från såväl familjefester som från olika platser i världen, som han besökt bl. a. Amerika, Japan, Kina, Filipinerna, Indien och berättade i samband härmed om folkliv, natur, tempelbyggnader m. m. En grupp sångare underhöll med sång och musik och barnbarn bringade sin uppvaktning med en sångarhyllning. Från släktingar och vänner anlände ett flertal telegram vilka upplästes.

Fru Svensson är född i Fägerhult, Markaryds socken och ingick i unga år äktenskap med lantbrukare Oskar Svensson, Norra Haghult varvid makarna inköpte ett hemman i Tansjö vilken de brukade till makens död för 30 år sedan, då gården överlåts på en av sönerna och jubilaren bosatte sig i en bostadsfastighet på gårdens ägor.

J. P.

— På sin 70-årsdag blev fru Anna Karlsson, Högaholma, Markaryd, hjärtligt hyllad av släktingar och vänner.

Barn och barnbarn överlämnade en kontantgåva och syskonbarnen i Vrå, Torpa, Strömsnäsbruk och Halmstad överlämnade pengar och blommor. Grannar och vänner i Högaholma överlämnade en penninggåva och i samband därmed hölls lyckönskningstal av hemmansägare Oskar Persson, Högaholma. Vännerna i Harpholma överlämnade även de en kontantgåva och på samma sätt lyckönskade släktingar i Älhult. För Erikstorps syförening överlämnade fruarna Elsa Svensson, Erikstorp och Tyra Johansson, Göshult en kontantgåva och blommor.

Vid en middag på lördagskvällen hyllades jubilaren ytterligare bl. a. i form av tal och sång Tal hölls således av f. d. murarmästare Oskar Sjöström, Solvesborg och lantbr. Viktor Gustafsson, Älhult.

DÖDSFALL

Arvid Jansson. Efter en längre tids sjukdom har hemmansägaren Arvid Jansson, Killeröd, Grevie, avlidit i en ålder av 70 år.

Han var född i Fogdarp, Förslöv, och inflyttade till Grevie 1910. Jansson var en sympatisk och präktig person som helt gick upp i sitt yrke. Han har vunnit allas aktning och vänskap och sörjes närmast av maka, barn och barnbarn samt syken.

Hishult

Hishults klubbodlare
har haft en träff i Linghults skola. Den inleddes med att deltagarna fick vara med om en grundlig genomgång av bokföringsböckerna. Denna orientering gavs av instruktör Clas Andersson, Halmstad. Härefter serverades saft och kakor och Claes Andersson meddelade att två stora tävlingar går av stapeln under vintern, nämligen "20 frågor om potatis" och "räkna rätt" Så visades en vacker amerikansk naturfilm. De avslutande lekarna kring granen leddes av Karl Gustav Henrikson.

Karlaverken delvis till Kungsbacka - litet tillmötesgående i Laholm

90 MAN KVAR I LAHOLM MEN 250 FÅR ARBETE I KUNGSBACKA

I en Göteborgstidning hittade vi häromdagen följande artikel, som här återges i något förkortad form:

Karlaverkens stora nybygge vid Hede utanför Kungsbacka går raskt framåt och 5.500 kvm. av fabrikens 6.000 kvm. golvyta är just i dagarna under tak. Trots en del besvärligheter till följd av väderleken är arbetena på fabriksbyggnaden endast 10 dagar efter den uppgjorda tidtabellen.

Detta var anledningen till att man firade en ståtlig taklagsfest på Kungsbacka Stadshotell på fredagskvällen där förutom byggnadsarbetarna arbetsledningen, företagets tjänstemän, representanter för Tölö kommun och Kungsbacka stad var inbjudna. Disponent Gunnar Tärby vid AB Karlaverken framhöll i sitt hälsningsanförande att Karlaverken inte är något gammalt företag men startades 1951 i Laholm och skulle alltså kunna fira 50 månaders jubileum.

— Det var många faktorer som spelade in när vi beslöt att flytta verksamheten till Kungsbacka, sade disp. Tärby, främst den rivande utvecklingen som ställde allt större krav på ökad arbetskraft. När vi startade i Laholm hade vi 17 personer anställda och nu har vi 125. Vi tror på utvecklingen här och det mottagande som myndigheterna här berett oss talar för att det går åt rätt håll.

Denna artikel gav oss här nere i Laholm en funderare, fram för allt passusen "när vi beslöt att flytta till Kungsbacka". Skulle hela den stora industrin i Laholm helt flyttas härifrån? Laholms Tidning fick i går kontakt med direktör Gunnar Tärby, som trots att han är en synnerligen strängt upptagen man dock hade någon halvtimma till övers för tidningens medarbetare. Men vad han hade att säga, var inte precis några saker som kan glädja staden. Men vi skall låta direktör Tärby själv berätta och konsekvenserna kan stadens skattebetalande medborgare själva draga.

En del alltjämt kvar i Laholm.

— Det står i artikeln, att vi skulle flytta hela verksamheten till Kungsbacka eller rättare sagt Tölö kommun i utkanten av Kungsbacka, säger direktör Tärby. Så är dock ingalunda fallet utan en del skall allt fortfarande vara kvar i Laholms stad — åtminstone tills vidare. Men vi skall titta på fabriken här i Laholm först.

Så får vi då tillfälle att gå en liten rundvandring i de fina och stora lokalerna. Det har undertecknad gjort flera gånger förr men nu skiljer sig det hela på ett mycket markant sätt från tidigare "rundturer". Maskinerna har blivit större, arbetstakten hårdare och det hela har allt mera gått i "amerikaniseringens" tecken. Intet ont i det, arbetet ökar och då det mesta går på ackord, så tjänar arbetarna desto mera.

Stålkarosser — modellen!

Den första maskinen som vi kommer till är en kantpress. Det låter kanske enkelt men om vi omtalar att den har en pressförmåga — jag hoppas att det heter så — av 200 ton, så förstår man att det ingalunda är några småsaker det gäller. Den pressar också rostfri och annan stålplåt av aktningsvärd tjocklek i lämpliga profiler.

— Att vi har skaffat oss en sådan press beror helt enkelt på en stor omläggning i hela tillverkningen, berättar direktör Tärby allt medan vi kryssar mellan de olika karosserna. Det hela har allt mera tenderat att gå från träkrosser till stål. De blir starkare och lättare o. fram för allt bättre ur trafiksäkerhetssynpunkt. Volvo gör nu ett ganska lätt chassi och på detta skall vi bygga c:a 300 skåpvagnar pr år i stål för deras återförsäljare. Det är med andra ord stadsdistributionsbilar för bud och paketer, för charkuteri och brödbilar och för mycket annat. Tidigare har dessa byggts i trä men den saken går inte längre. Det gäller att göra hållbara don och då måste de göras i stål.

— Men blir det inte dyrare att bygga karosser i stål, skjuter vi in.

— Jo, det blir det om man skall bygga en och annan, men om man som vi nu gått in för här bygger stora serier, så blir det billigare och bättre med stål. Men det fordrar betydligt mera precisionsarbete, det går inte att som när man bygger träkarosser hyvla av en bit, som blivit för tjock. Därför måste vi ha vad vi kallar för "giggar" för allting. Men kan närmast jämföra dessa med en mall i trä fast "giggen" givetvis göres i stål.

— Jag skulle tro, att vi därmed äro inne på rätt linje när det gäller karosseritillverkning, berättar direktör Tärby vidare. Tidigare har det sagts att stålkarosser måste bli kantiga, vi har försökt att få dem trevligt strömlinjeformade.

Att det har lyckats bra kan man lätt se. I en lång rad står dessa skåpvagnar mer eller mindre färdiga, givetvis minst där de kommer in från det stora, snöhöljda fältet där ute där ett hundratal chassier väntar på sin tur. När de kommer in lägges ett första golv av trä på dem, väggarna sättes kvickt på — de finns redan färdiga, taket likaså och så putsas det hela och göres färdigt. Ja, det finns många arbetsmoment där emellan, men allt går väl och fint. Längst bort från vägen står en färdig skåpvagn och på sidan läser vi: Södra Sörmlands Charkuteribolag, Nyköping. Bredvid står en man, som skall hämta bilen och han verkar synnerligen belåten både med den och med att han slapp komma ut i måndagskvällens oväder.

Alla skåpvagnar skall till Kungsbacka.

Vi börjar så småningom närma oss anledningen till vårt besök — förflyttningen till Kungsbacka. Om orsakerna återkommer vi här nedan men redan nu berättar direktör Tärby att hela tillverkningen av skåpvagnar nu skall flyttas över till fabriken i Kungsbacka eller Tölö, som det ju rätteligen är. Vi har helt enkelt inga möjligheter att klara en sådan sak här nere, det behövs betydligt större svängrum och fabriken där uppe blir i runt tal dubbelt så stor.

Men vi skall dock ha en hel del kvar här nere i Laholm, däribland självbetjäningsbussar — av vilka en är i arbete — kylvagnar för djupfrysta produkter, möbelbussar o. dyl. Däremot skall all tillverkning av transportmaterial som nu är en mycket stor del flyttas till Kungsbacka. En ny tillverkning i detta sammanhang har Karlaverken också tagit upp, nämligen framställning av rullbanor o. hjälptransportörer. Bl. a. har Karlaverken levererat en fullständig rullbana med patentsökta växlar för Kooperativa Förbundets nya, stora bageri i Stockholm. Denna rullbana har visat sig så bra att Karlaverken funderar på en betydande utökning av denna avdelning, slutar direktör Tärby är vi gjort en rundvandring i fabriken.

Den utökade verksamheten till Kungsbacka.

Så är vi då framme vid dagens stora samtalsämne — varför har direktör Tärby flyttat en så stor del av rörelsen till Kungsbacka och hur stor del är det egentligen?

— Ja, för det första kan jag säga, att den nya stålkarosstillverkningen fordrar betydligt större utrymmen och för det andra att det inte lyckats oss att få fram den arbetskraft, som behövs för en utbyggnad här nere. Jag har nära nog bombarderat Laholms stad med skrivelser om att skall jag få hit arbetskraft, så måste jag också få bostäder. Men trots alla framställningar har det inte lyckats, något som jag också förklarat för min personal.

— Vi har fått sex bostäder under fyra år och det kan väl vem som helst begripa att det inte räcker. Industrin måste ha sitt men vad som jag är mest förargad för — direktör Tärby använde bra mycket hårdare utttyck — är att jag från första början blev lovad 25 lägenheter i stadens bygge i Syréngården. Så pressades det ner till 12 och när det kom till kritan fick jag fem. Så blev jag hänvisad att skaffa mina anställda bostäder i det Jonasonska nybygget. Men att köpa 25 bostäder där skulle kostat mig 100.000 kr. Det hade jag helt enkelt inte råd med — dessa pengar behövdes för att bygga ut min rörelse.

— Jag hade köpt rätt stora områden söder om Mellbystrandsvägen för en eventuell utbyggnad. Men jag såg ingen annan råd än att flytta större delen av rörelsen upp till Kungsbacka. Visst kostar det pengar att flytta och visst hade jag gärnat stannat, men när jag inte får bostäder så är det lika bra att ta kostnaden med en gång. Då har vi löst problemen med ens.

400 bostäder i Kungsbacka.

— Kungsbacka har visat mycket stort tillmötesgående när det gäller att ordna bostäder för våra anställda. Just nu håller man på att planera ett bostadsområde på "Gåsakullaområdet" om 400 lägenheter och där har vi fått löfte om att få vad vi behöver. Kungsbacka stad har engagerat såväl HSB som Riksbyggen och tnskilda byggmästare för att bygga här. Även inom Tölö kommun har en snabbutredning satts igång för att ordna bostäder — ett lovärt initiativ.

— Ett tredje alternativ för flyttningen till Tölö är att tomterna där blir så mycket billigare. Jag har gett 50 öre pr kvm. — vad jag gett i Laholm skall vi tala tyst om. Men även inne i Kungsbacka är det betydligt billigare. Där har t. ex. Lithanders betalt 2:50 pr kvm. och fått både gator, vatten och avlopp för detta pris.

250 man i Kungsbacka

— Den nya fabriken i Kungsbacka är projekterad för en arbetsstyrka på c:a 250 man. Men för den delen kommer avdelningen här i Laholm ingalunda att läggas ner. Den skall bestå men alla tjänstemän som inte äro nödvändiga för fabriksdriften, kommer att flyttas över till Kungsbacka. Huvudkontoret i Göteborg kommer jag nämligen att lägga ned och flytta dit. Här i Laholm kommer det att vara kvar c:a 90 man av de unvarande c:a 125 anställda.

— Som en avslutning skulle jag kanske vilja säga, att jag rönt mycket ringa vänlighet eller tillmötesgående av alldeles speciellt stadens byggnadsnämnd. Jag har hotats med viten för vad jag inte gjort i den gamla fabriksbyggnaden, en gång för alla godkänd av byggnadsnämnden, o. nekad byggnadstillstånd för nybyggnad innan sådana saker varit avhjälpta. Sådant blir man inte glad för och småfuttighet har jag aldrig varit någon vän av. Man får väl dock säga, att vårt lands välstånd beror på vad industrin kan producera och exportera.

— Men för den delen har jag inte släppt Karlaverken i Laholm. De finns kvar men nu vill jag se vad staden kan prestera i gengäld. Då kanske jag kan fundera på nytt. Jag kan t. ex. tala om att jag blivit lovad vattenledning nu sedan jag flyttat till Kungsbacka, men nu är det så dags, slutar direktör Tärby

Vi vill inte taga ställning till direktör Tärbys allt annat än trevliga omdöme om Laholm — det får stå för hans egen räkning Men att staden kunde varit lite mera tillmötesgående kommer man nog inte ifrån.

Cel.

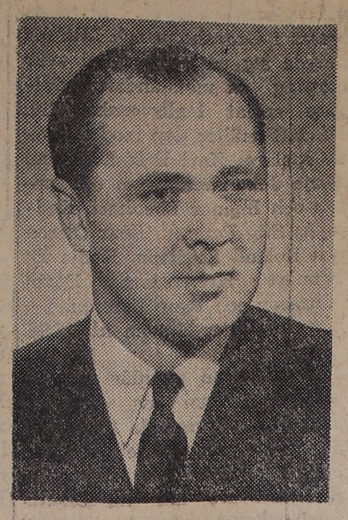

Direktör GUNNAR TÄRBY.

Dynamitarderna utan byte kuppen rent amatörarbete

Kuppförsöket natten till tisdagen mot Laholmsortens Lantmannaförenings magasin på Sofiero i Laholm för vilken vi redogjorde i gårdagens tidning gav inte något byte enligt vad man kunnat konstatera vid polisundersökningen. Kuppen betecknas av polisen som rena amatörarbetet.

Några spår efter förövarna fanns inte på brottsplatsen eller dess närhet och allt pekar också mot att den förövats sent på måndagskvällen eller på förnatten medan det ännu höll på att snöa.

Dynamitladdningen hade anbringats i nyckelhålet till kassavalvet och någon starkare laddning var det heller inte. Antändningen hade skett på elektrisk väg. Den enda åverkan som uppstod var att låsöppningen vidgades en smula.

Tillvägagångssättet pekar på att det rör sig om amatör-dynamitarder och utesluter möjligheten av att någon mera garvad och kunnig i "facket" skulle husera i dessa trakter just nu.

Stor skott-dag i Laholm efter måndagsovädret

Det oväderscentrum som redan på lördagen så smått drog in över västra Sverige och som nådde sin kulmen under måndagsdygnet med snö i riklig mängd vållade inte bara stora trafikavbrott utan gav också fastighetsägarna en hel del att göra och tisdagen blev den stora skottdagen för laholmarna.

Redan tidig på morgonen var stadens stora kombinerade vägskrapa och snöplog i full färd med att ploga gatorna och fram på morgon- och förmiddagstimmarna satte sedan fastighetsägarna in sina krafter för att skotta rent utanför sina resp. bostäder och byggnadskomplex. På åtskilliga ställen hade det tornat upp väldiga drivor och de husägare som hade oturen att ligga direkt i vindriktningen möttes av extra stora drivor då de tittade ut på tisdagsmorgonen

Frampå förmiddagen började det töa på ganska kraftigt och vid middagstiden tittade solen fram och hjälpte till att decimera snötäcket ytterligare.

Någon risk för ytterligare nederbörd under det närmaste dygnet föreligger inte enligt vad väderleksprognoserna lovar, vilket betyder att årets första ovädersperiod blev förhållandevis kort.

Laholmare vann PV 444 Standard i SGU-lotteri

En av de högsta vinsterna — sjätte vinsten — i SGU:s rikslotteri har sålts i Laholm. Lottnumret var 169 827 men vem som är den lycklige vet man ännu inte.

Södra Halland får television från nya danska jättemasten

Medan den svenska televisionen ännu några år kommer att vila på hanen är det däremot mera friska tag hos danskarna och i april räknar man hinsides Sundet ha klar den nya TV-masten i Köpenhamn — en jättemast 250 meter hög — och som kommer gör det möjligt för sydhallänningarna att utan svårighet ta in de danska programmen.

Den nya danska storsändaren får en effekt av 10 kilowatt mot den nuvarande sändarens 0,4 kw. — alltså en oerhörd styrkeförbättring.

Detta innebär bl. a. att halva Skåne får se extra prima televisionssändningar, södra Halland, sydvästra spetsen av Småland och nordöstra Skåne får TV av acceptabel klass och så långt bort från sändaren som i mellersta Halland - upp mot Falkenberg och Varberg — samt västra delen av Blekinge åtminstone sommartid kan uppfånga den danska utsändningarna även om bilderna inom dessa sistnämnda områden inte kommer att bli av tillförlitligare slag.

Tidigare har ju skåningarna kunnat glädja sig en hel del åt de danska TV-programmen även om utsändningarna då och då tunnas ut på vägen över Sundet. Antalet TV-mottagre i Skåne har sedan de danska programmen avsevärt förbättrades i höstas ökat i rätt stor omfattning och när den nya sändaren tas i bruk frampå vårkanten räknar man med att köpfrekvensen kommer att stiga ytterligare.

Håller det danska projektet vad det lovar — och allt tyder härpå — kan man också räkna med att de TV-intresserade i södra Halland också kommer att skaffa sig TV-mottagare.

Vad väntar man på i Sverige?

Det är inte utan att var och en som någorlunda följt televisionens utveckling under senare år ställer sig frågan i rubriken här ovan. Vad väntar man på i Sverige?

Sedan flera år tillbaka har det ordats och skrivits åtskilligt om den kommande televisionen. Men hur långt har man egentligen hunnit på vägen?

Statsmakterna har ältat frågan om och omigen och resultat — det vanliga: utredning. Man har skickat tekniker, ingenjörer och tjänstemän av alla kategorier till Amerika för att studera TV och det enda resultatet därav har blivit — nya utredningar.

Under tiden har danskarna hunnit med både att utreda o. sätta igång med sändningar — de svenska sändningarna av typen TV-besök hos björnarna på Skansen skall vi förbi med tystnad. De kontroverser som under senaste tid skakat Radiotjänst — bl. a. TV-framtidsmannen Åke Falcks aviserade övergång till privat teaterverksamhet — tyder heller inte på att den svenska televisionen ännu på ett bra tag kommer över utredningsstadiet.

Sett mot denna bakgrund kan därför de skånska och sydhalländska TV-entusiasterna säkerligen att med glädje ta emot de danska programmen.

Hur vore det om vi i Sverige kontaktade antingen några amerikanska eller danska TV-experter som verkligen satte igång med utbyggnaden av den svenska televisionen. Vilket säkerligen skulle bli betydligt billigare än dessa dyrbara svenska TV-utredningar.

Alson.

Senaste nytt:

Costa Rica begär hjälp av USA mot rebellerna

NEY YORK, i dag (TT)

En hotande konflikt har brutit ut i Mellanamerika sedan den demokratiska republiken Costa Rica på tisdagen invaderades av en rebellstyrka från den närliggande staten Nicaragua. Regeringen i Costa Rica har nu vänt till USA med anhållan om militär hjälp för att slå tillbaka angriparna.

Intermezzot har skyndsamt behandlats i Wahington och är föremål för utförliga kommentarer i New York-pressen.

Knäred

Knäreds SLKF

höll i går årsmöte i bygdegården under ordf.-skap av fröken Florence Pålsson, Västralt.

Medlemsantalet har ökat under 1954 och utgjorde vid årsskiftet 155. Ansvarsfrihet beviljades.

Till ordförande omvaldes Florence Pålsson. I styrelsen omvaldes vidare sekr., Elsa Svensson, Dyreborg, kassör Valborg Ferdinandsson, Kåphult och v. kassör Alvi Kronqvist, Kåphult samt nyvaldes v. ordf. Elvi Antonsson, Bästhult, v. sekr. Anna Persson, Hult och Allda Holmbro, Körsveka. Suppl.: Ferguy Nilsson, Körsveka och Edit Jansson, Parken.

Distriktsombud: ordf. självskriven samt Elsa Svensson, Myrtel Bertinsson, Västralt, Elsa Henriksson, Hult och Anna Persson, Hult.

Kretsombud: ordf. självskriven samt Valborg Ferdinandsson, Kåphult, Thyra Johansson, Brånalt, Gurti Gustavsson, Trälshult, Märta Johansson, Trälshult, Signe Nilsson, Kåphult, Hildur Johansson, Myllehyltan och Astrid Johansson, Norrlida.

Repr. i BF:s styrelse: Florence Pålsson, i SLU Alvi Kronqvist, Kåphult. Pressreferent blev sekr. Studiesekr.: Svea Hartman. Repr. vid SLS årsmöte: Svea Hartman. Semesterkommitté: Ester Johansson, Ängsbo, Alma Johansson, Knäred och Märta Henningsson, Knäred. Programråd: Iris Larsson, Uddared, Sonja Karlsson, Knäred och Rut Axelsson, Björkered.

Revisorerna Svea Hartman och Astrid Nilsson, Lagered omvaldes.

Nästa möte hålles den 8 februari i bygdegården. Till kommitté för detta valdes: Ingeborg Pettersson, Astrid Johansson och Anna Johansson, samtliga Norrlida.

Efter förhandlingarna följde ett trivsamt samkväm, varvid fru Anna Johansson, tackade styrelsen för det gångna årets intresserade arbete.

Till byombud utsågs, för Trälshult—Sjöared: Dagny Gottfridsson, Tygared—Norlida: Ingeborg Pettersson; Myllehyltan—Husalt: Hildur Johansson, Lagered: Ester Svensson, Parken: Edit Jansson, Emtön—Ön—Erlandsbygget: Emelia Svensson, Bassalt— Gunnarsbygget— Putsered: Emma Svensson, Björkered—Dyreborg: Rut Axelsson, Brånalt—Vångadal: Tyra Johansson, Kyrkhult —Sibbalt—Blankered: Elsa Svensson, Bästhult—Västralt—Björkhult: Myrtel Bertilsson, Hult—Laxhult: Elsa Henriksson, Kåphult: Valborg Ferdinandsson, Knäred: Maja Karlsson, Svenshult: Karin Nilsson, Skenabygget: Ellen Jakobsson, Linghult: Margit Svensson, Tommared: Märta Johansson, Körsveka—Grevabygget—Egernahult: Anna Viktorsson samt för Uddared: Ada Nilsson.

EN ANNONS läses alltid i ortstidningen. ANNONSERA DÄRFÖR i LAHOLMS TIDNING

REKORDMÄNNEN FRÅN ALMA ATA TILL SKRIDSKO-EM.

Ryssarna har nu lämnat definitivt besked om deltagandet i skridsko-EM i Falun den 4—6 februari. Antalet ryska aktiva blir maximala sex och dessutom åtföljs truppen av åtta ledare, tränare och läkare. Bland de aktiva finns alla de nya rekordmännen från Alma Ata.

Den ryska 14-mannatruppen anländer till Stockholm den 2 februari och fortsätter direkt upp till Falun. Sovjets ambassadör och militärattaché, vilka meddelat sin avsikt att övervara tävlingarna, ansluter i Stockholm.

14,090 KRONOR FÖR TOLV RÄTT.

Tipsresultatet för den 8 jan.:

Stryktips: 32 vinnare med 12 rätt får 14,090 kr., 848 med 11 rätt 531 kr. och 9,567 med 10 rätt 47 kr.

Siffertips: 12 vinnare med 5 rätt få 2,501 kr och 212 med 4 rätt 65 kr.

Pooltips: pool 1 — odds 557, pool 2 — 2, pool 3 — 16, pool 4 — 45 och pool 5 — 33.

På bio

Centrum, Laholm: Farlig flykt.

Mai Zetterling tillhör inte de svenska stjärnorna som massproducerar sig d.v.s. är med i var och varannan engelsk film till vilken hon varit knuten de senaste åren. I gengäld gör hon däremot film av god klass och till dessa kan räknas också "Farlig flykt" — en spionthriller som faktiskt håller åskådaren fängslad från första till sista bildrutan. Det är i övrigt en ganska okomplicerad film utan vare sig konstnärliga eller andra aspirationer utan syftar enbart att ge underhållning — och lyckas därvid perfekt. Som motspelare har fru Zetterling främst Dirk Bogarde — en sympatisk och lovande skådespelare — samt Philip Friend och Albert Lieven.

A—n.

Hishults biograf

har torsdag kl. 8 nypremiär på Edvard Persson-filmen "När seklet var ungt". En älskvärd och humoristisk film om den gamla goda tiden.

Växtorps biograf

visar torsdag kl. 8 den spännande filmen "Bilrånaren".

Ränneslöv

Vallberga SDUK

inbjuder medlemmarna till knutsfest i Vallberga föreningshus torsdagen den 13 jan. kl. 20. Ur programmet: skämttävlingar och dans. Se annons.

Beträffande ANNONSER

vari annonsören önskar svar under viss signatur få vi påpeka att inga upplysningar om annonsörens namn eller dylikt lämnas av vårt annonskontor utan skall reflektant insända eller lämna svar i slutet brev.

Hermodsexaminander 1954

Under 1954 har

75 avlagt studentexamen

21 avlagt handelsgymn. examen

60 avlagt realexamen

11 avlagt ingenjörsexamen

Även Ni kan gå Hermodsvägen

MARKARYD.

REALISATION

Massor av varor till rekordlåga priser.

DAMPÄLSAR slutsäljas 20—30 %. **DAMKAPPOR** 39:—, 49:—, 59:— o. s. v.
DAMDRÄKTER 40—50—75 kr. **460 st. DAMKLÄNNINGAR** 20 upp till 50 %.
300 st. BLUSAR från 4 kr.
BARNKAPPOR extra billigt. 20—30 %. **KOFTOR, JUMPERS** 20—30 %.
ALGOTS JACKOR, olika sorter, dam, flick, goss, herr.
MASSOR AV KLÄNNINGSTYGER i ylle, siden, rayon, bomull, alla prislägen.
DAMUNDERKLÄDER, STRUMPOR, STUVAR.
150 DAMKJOLAR i olika tyger 9—10—12—14—18 kr. Plisserade från 19:— kr.
DAMHATTAR 8:—, 10:—, 12 kr. o. s. v.

Herravdelningen

KOSTYMER alla prislägen fr. 65:—. **ULSTRAR** fr. 75 kr. **HATTAR** 8:—, 10:—, 15:—
FINSKJORTOR 8:50, enf. sanfor 9:50. **ARBETSSKJORTOR** 6:75, 8:50, 9:75.
GOSS- o. YNGL. KOSTYMER fr. 35 kr. **GOLFBYXOR** fr. 12 kr. **UDDABYXOR** extra förmånligt, **HERRTRENCHCOATS** fr. 98 kr. **GOSSTRENCHCOATS,** 10 år, 48 kr.
Ett parti PERLONSKJORTOR 26 kr.

SE SKYLTFÖNSTER. **VI BÖRJAR TORSDAGEN den 13 jan.**

YNGVE OLSON, *Markaryd.*

Tel. 10068.

Inventeringsrealisation

Efter vår nu avslutade inventering utförsälja vi från säsonge n överblivna restplagg:

KAMGARNSKOSTYMER, mans	fr. kr.	90:—
SPORTKOSTYMER, mans	fr. kr.	80:—
SPORTKOSTYMER, yngling	fr. kr.	35:—
GOSSKOSTYMER	fr. kr.	35:—
HERRULSTRAR	fr. kr.	40:—
HATTAR till billiga priser.		
SPORTJACKOR	fr. kr.	15:—
SKJORTOR, enfärgade med perm. krage	kr.	8:—
SPORTSKJORTOR	fr. kr.	6:50

Passa på tillfället, det lönar sig!

HERRSTRUMPOR i ylle och nylon samt **ANKELSOCKAR** bortslumpas

Massor av **GOSSJACKOR** oerhört billigt.

Ett större parti underkläder i bomull och nylon till fyndpriser.

Dessutom en mängd uddavaror, som bortslumpas till botten priser.

A. Dahls Eftr.

Anders G. Lidberg.

Tel. 10110 **MARKARYD** **Tel. 10110**

BÄSTA INKÖPSKÄLLA!

Reali-sation

med början torsdagen den 13 januari 1955

HERRKOSTYMER, kamgarn, moderna	fr. kr.	98:—
SPORTKOSTYMER	fr. kr.	69:—
YNGLINGKOSTYMER	fr. kr.	79:—
GOSSKOSTYMER	fr. kr.	35:—
HERR- och GOSSJACKOR bortslumpas.		
HERR-, YNGLING- o. GOSSBLAZERS extra billigt.		
HERRULSTRAR, moderna	fr. kr.	73:—
HERRTRENCHCOAT	fr. kr.	135:—
YNGLINGTRENCHCOAT	fr. kr.	67:—
POPLINROCKAR, moderna	fr. kr.	55:—
SPORTKAVAJER i stigolon med pälskrage	kr.	55:—
HERRBYXOR i prislägen	fr. kr.	17:50
BLÅBYXOR	kr.	8:75
BLÅBLUS	kr.	8:75
SPORTSKJORTOR	fr. kr.	8:—
FINSKJORTOR, hög. kval.	kr.	10:50
ARBETSSKJORTOR	kr.	7:25
GOSSKJORTOR	kr.	4:75
PYJAMAS, flanell, kraftig kval.	kr.	13:50
HERRKALSONGER	kr.	4:75
HERRSTRUMPOR, ylle	kr.	1:40
SLIPSAR	fr. kr.	1:75
HATTAR i moderna mönster från höstsäsongen	kr.	8:50

GODA FYND MYCKET låga priser

SPORTKOSTYMER, diagonal hög kval. kr. **145:—**

SE SKYLTFÖNSTREN!

CARL LARSSONS EFTR.

Tel. 10026 **MARKARYD** **Tel. 10026**

Laholms Tidning - ortens tidning

Köpingens fastighetsägare

erinras om sin skyldighet att hålla gångbanor fria från snö och is samt vid halka verkställa sandning.

Polisen.

Tuthults IF

håller i morgon, torsdag, ÅRSMÖTE å Josefssons Konditori kl. 19.30.

Styrelsen.

Markaryds SLU-avd.

håller årsmöte lördagen den 15 jan. kl. 19.30 i Folkets hus, Timsfors. Förhandlingar, musik, servering m. m.

I Halmstad

kan Ni köpa lösnummer av Laholms Tidning i Köpmansgatans Cigarraffär samt i Pressbyråns kiosk.

Lindbergs stora vinter-

REALISATION

börjar torsd. 13/1 kl. 9

UTMÄRKTA KVALITÉER — VERKLIGA BOTTENPRISER

För HERRAR:

KOSTYMER i randiga kamgarner fr. ..... 85:—
YNGLINGKOSTYMER, mörka, 13—18 år ..... 25:—
ARBETS- o. SPORTSKJORTOR i rutig flanell 7:50
SNYGGSKJORTOR i utm. poplinkvalitéer fr. 9:50
HERRHATTAR, moderna modeller, hårfilt 9:50
JACKOR: galon m. foder, förr 46:—, nu 29:— kr., midjejackor i manchester, förr 58:—, nu 39:— kr. kraftiga jackor, långa, förr 88:—, nu 49:— kr.
HERRSTRUMPOR ylle/nynylon förr 6:— 3:25
UDDA BYXOR fr. ..... 19:—

För POJKAR:

Långbyxor, regnkappor, ulstrar, skjortor m. m. till **kraftigt nedsatta priser!**

För DAMER:

VINTERKAPPOR fr. .... 35:—
TEDDYJACKOR ..... 75:—
JACKOR: Manchester 30—35, poplin 25—45, velvetin 30.
KLÄNNINGAR fr. ..... 15:—
BLUSAR fr. ..... 10:—
KJOLAR i mycket stort urval 10—12—16 kr.
DAMSTRUMPOR i ylle, mönstde 4:50
DAMSTRUMPOR, nylon .. 3:90
JUMPERS: kort ärm 8—12 kr ylle 12—15—18—20 kr.
STÄD- o. ATELJEROCKAR 8:—
DAMVÄSKOR, kuvertmodell 9:—, 10:—
DAMHANDSKAR i getmocka cognacsfärgade, ... 10:—
STICKADE VANTAR, vita o. påsmodell, fr. ..... 2:—
NATTLINNEN, charmeuse 10:—

SE VÅRA SKYLTFÖNSTER — GÖR ETT BESÖK!

LINDBERGS

Tel. 10155 MARKARYD

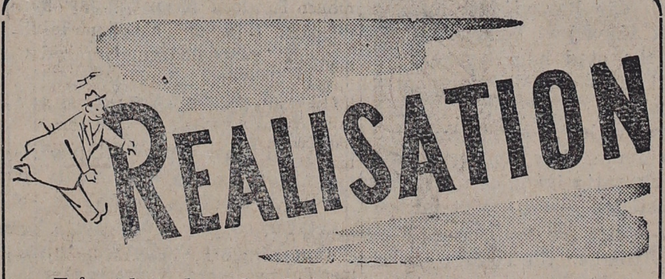

Från och med torsdag den 13 jan. har vi massor av billiga tips för barnen.

TEDDYPÄLSAR .... fr. kr. 49
ALLA KAPPOR nedsatta priser
KLÄNNINGAR till mycket billiga priser.
JACKOR ..... fr. kr. 21:—
JUMPERS, frotté .. fr. kr. 6:75
„ m. k. ärm fr. kr. 5:50
LÅNGBYXOR, sv. gab. fr. 23:50
KJOLAR, rundskurna .... 9:—
KOSTYMER m. långbyx. fr. 36:—
LÅNGBYXOR .... fr. kr. 15:—
PULLOVERS, flausch, fr. 6:50
VELVETINJACKOR fr. kr. 14:50
FINSKJORTOR .. fr. kr. 6:50
JACKOR ..... fr. kr. 20:—
m. m.

Plagg undanhängas gärna till barnbidraget.

Paulssons Barngarderob

Tel. 10877 **MARKARYD** **Tel. 10877**

Jätterealisation!

Med början torsdagen den 13 jan. kommer vi att slutsälja hela vårt inneliggande lager av SKOR och MANUFAKTUR m. m.

Prisexempel: **Herrskor** med dubbel lädersula **27:—**
Damskor ..... fr. kr. **15:—**
Barnskor ..... fr. kr. **10:—**

Morgontofflor, herr-, dam- och barn, extra billigt.

Ett större parti **stuvar** vräkes bort till otroligt billiga **priser.**

OBS.! Genom avflyttning från orten kommer allt att slutsäljas till bottenpriser.

Kom in snarast då sorteringen är som störst.

F:a G. ANDERSSON

Tel. 10236 **MARKARYD** **Tel. 10236**

MIF möter Gnosjö i ishockey.

På fredag blir det åter ishockey i Markaryd med så pass förnäma gäster som Gnosjö IF, ett av Smålands bästa lag. Vi återkommer till denna match.

I kväll spelar Markaryd sin andra seriematch och möter där vid Gransholms IF. Matchen spelas i Gransholm och MIF får bereda sig på en verkligt svår omgång då motståndarna tidigare spelat i allsvenskan div. III. MIF ställer upp med följande spelare: Karl Erik Karlsson, Börje Johansson, John Johansson och Ingmar Ebenhart. Kedja A: Stig Persson, Enar Olsson och Roland Karlsson. Kedja B: Lennart Kristensson, Bertil Johnsson och Egon Persson.

Avresa från Höjden kl. 18.00.

Trådradion en populär service.

Inmonteringen av trådradio pågår för närvarande i köpingen och omkring hälften av samhällets telefon- och radioapparatinnehavare har nu försetts med denna utmärkta service från televerkets sida. Allmänna omdömet är mycket gott. Alla störningsmoment är nu borta och man kan höra det svenska riksprogrammet perfekt. Kostnaden fem kronor pr radioapparat är ju också oerhört billigt. Men vill man ha trådradio till flera mottagare kostar det ytterligare 15 kr. pr styck. I en andra etapp skall även de som inte ha regna telefoner erhålla trådradio. Turen kommer även till abonnenterna ute på landsbygden, men köpingens trådradionät skall först göras klart.

Lakansväv

blekt och oblekt.

LINNEVAROR

HANDDUKAR

till mycket låga priser å Realisationen.

YNGVE OLSON
MARKARYD

RÖST I RADIO:

Walter Dicksons levnadmål: att längta efter lördagen

Då och då kommer Halland med på ett hörn i radioprogrammet; ett sådant tillfälle gavs på måndagskvällen då Ingrid Samuelsson i programmet "I vardagsrummet" hälsade på hos hallandsförfattaren Walter Dickson och hans fru Celine-Marie i deras villa strax utanför Falkenberg. Det blev en rätt familjär stund där Walter Dickson hann med att ventilera både hembekymmer, familjeliv och ge litet av det jag som man tyckt sig skymta bakom den litterära fasaden.

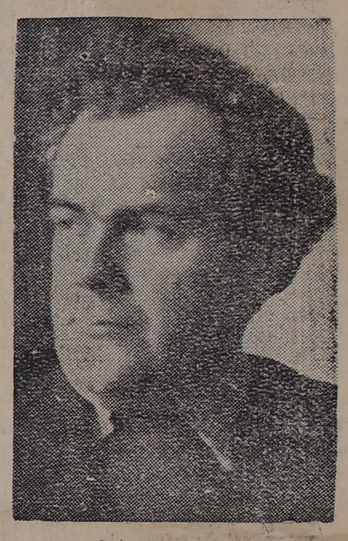

Författaren
WALTER DICKSON.

Den halländska författargenerationen är inte så stor, Walter Dickson, Ingvar Wahlén, Albert Olsson och Majken Cullborg — numera i förskingringen — är väl den fyrväppling romanförfattare man främst fastnar för och på lyrikens område hittar vi namnet Solweig Johs. Därför kan det kanske vara p åsin plats att stanna litet inför programpunkten som närmast tog sikte på frågan: hur lever en ung landsortsförfattare.

Det blev följaktligen en rätt intim och låt oss säga okonstlad pratstund i det lilla trevna författarhemmet i Vinberg där modern konst i alla former poängterar den dicksonska samlarvurmen. Naturligtvis blev det Walter Dickson som fick dominera och trots att han inte är något undantag från regeln att en pennans man sällan är en talarbegåvning lyckades han dock fånga uppmärksamheten väl. Vilket enligt vår mening berodde på att han berättade mera med hjärtat än med tonvikt på ordval och valör.

Läser endast mot betalning . . .

För den oinvigde kanske det förefaller litet pretensiöst när Walter Dickson talade om att han läser endast då han får betalt. Men vid närmare eftertanke är väl detta en för honom ganska naturlig följd då han är en flitig bokrecensent — Ny Tids kultursida — och arbetstiden i övrigt upptas av egna skriverier: romaner, noveller, dikter etc.

Den läsande parten i hemmet är hans fru Celine-Marie som hinner avverka 10—14 böcker per vecka vid sidan av hushållsbestyren — fyra barn bl. a. — samt renskrivning av makens manuskript.

Walter Dickson tillhör nämligen de författare som föredrar att skriva sina romanmanus med penna — det är liksom om det satt också en tanke uti själva pennspetsen sade han — och sedan får hans fru sätta sig vid skrivmaskinen innan manuset går till förlaget.

Lördagskvällen — veckans högtidsstund.

Veckodagarna inrutar Walter Dickson i arbetstid och fritid på samma sätt som alla andra. Han är morgonpigg och redan i ottan vill han sätta igång. Han drar sig heller inte för att hjälpa hustrun med hushållsbestyren, särskilt de tider då hon får offra sin tid åt renskrivningsarbetet.

Hans stora längtan . . . Ja, vad tror ni? Det är lördagskvällen. Mot den ser han fram som ett barn mot julafton. Då blir det högtid i den dicksonska lyan. Fru Celine-Marie — fransyska till börden — gör en extra god anrättning, och barnen bereds en särskild uppmärksamhet dagen till ära innan fru Celine-Marie idkar högläsning ur några böcker hon läst under veckan och där olika avsnitt som hon anser vara särskilt intressanta tas upp till diskussion. Och vid ett glas Vino Tinto — tydligen favoritdrycken — hinner det bli söndagsmorgon innan man kryper till kojs.

Vad läser man i författarhemmet? Litet av varje men kanske huvudvikten lagd på politisk litteratur — Walter Dickson har ända sedan ungdomsåren varit politiskt medveten och välorienterad med dragning åt det radikala hållet.

Äktenskap — kamratskap.

Ett avsnitt som gav radiolyssnaren en hel del var — förmodar vi — hans synpunkter på äktenskapet, som han kallade ett kamratskap, framvuxet sedan tidiga ungdomsår. Familjen Dickson är enligt författaren själv att likna mera vid en syskonskara än en mera patriarkalisk institution av traditionellt snitt: med far och mor och barn som i ordets vidaste bemärkelse är och förblir barn.

Och det inte utan att man i Walter Dicksons författarskap då och då skymtat denna uppfattning om äktenskapet och hemmet som en centraltes, ett understatsment.

Fritt avlyssnat av

Alson.

Växtorp

Om SLKF:s julfest

i Växtorps bygdegård i kväll kl. 19 erinras.

Finansminister Sköld lovar skattesänkning

Förutsättningar: Sträng sparsamhet återhållsamhet i avtalsrörelserna samt begränsning av konsumtionen

Skattelättnader — det löftet ger finansminister Sköld svenska folket i sitt nu till riksdagen överlämnade budgetförslag för 1955—56. Där finns dock ett men; kan inte de riktlinjer följas, som hr Sköld drar upp för sin ekonomiska politik faller förutsättningarna för en skattesänkning.

Budgeten är den högsta som redovisats här i landet. Inkomsterna slutar på 9,506 milj. och utgifterna på 9,106 milj., ett överskott alltså på 400 milj. Men då eftersläpningen av kommunalskattemedel tar 350 milj., blir driftbudgeten statsfinansiellt sett praktiskt taget balanserad. Till jämförelse kan nämnas att den nu gällande riksstaten enligt nya beräkningar upptar inkomsterna till 8,805 milj. och utgifterna till 8,635 milj.

Årets budgetförslag är skrivet under iakttagande av strängaste återhållsamhet. För att nå det åtrådda målet — skattesänkning — måste såväl konsumtionsstegringen hos den enskilde som expansionssträvandena i näringslivet begränsas. Återhållsamhet måste framkallas på alla avsnitt inom folkhushållet. Efterfrågan ökar för såväl konsumtions- som investeringsändamål och pressar mot gränserna för våra resurser. Får detta fortgå, hotar en överansträngning av landets ekonomi.

För att dämpa konjunkturen i det privata näringslivet skall även i fortsättningen användas kreditpolitiska och finanspolitiska medel av generell natur. Det privata kreditväsendet måste helhjärtat arbeta med i det allmännas stabiliseringspolitik och lojalt följa givna riktlinjer. Man kommer också att gå fram med största försiktighet vid prövningen av näringslivets önskemål om höjt tullskydd. Prissänkningsaktionen från PKN:s sida hälsas med tillfredsställelse. Hr Sköld finner det beklagligt att inte företagen själva låtit de goda vinstförhållanden som nu råder komma till uttryck i sänkta priser. Han signalerar en åtstramning i avskrivnings- och värderingsreglerna, så att en bättre anpassning erhålles till stabiliseringspolitikens krav.

Statsmakterna håller tillbaka investeringsvolymens ökning, och en vädjan går till kommunerna att begränsa sina investeringar. Men det största bidraget till stabiliseringspolitiken måste komma från den privata sektorn.

Av stort samhälleligt intresse är också att arbetsmarknadens parter iakttar stark återhållsamhet vid löneuppgörelserna. Ramen för lönehöjningar är mycket begränsad. Arbetsmarknadens organisationer måste sörja för att en riktig bedömning av situationen tränger in i det allmänna medvetandet — allt i syfte att upprätthålla jämvikten.

Skattesänkningens förutsättningar

Enligt beräkningarna skulle statsskatten och folkpensionsavgifterna under vissa förutsättningar visa en genomsnittlig stegring med cirka 270 milj. kr per år under perioden 1956—1959. Härtill får läggas utvecklingen beträffande övriga inkomster, exklusive bilskattemedlen på driftbudgeten. Ökningen av dessa uppskattas till omkring 125 milj. per år. Sammanlagt skulle alltså uppstå en normal årlig stegring av statsinkomsterna med i runt tal 400 milj. Mot denna inkomstökning får ställas den automatiska utgiftsstegringen. Denna förutses bli 150 milj. per år.

Under förutsättning att den balans på driftsbudgeten för nästa budgetår som finansministern räknat med inte nämnvärt rubbas ger kalkylerna för de därpå följande budgetåren en antydan om att de statsfinansiella förhållandena kommer att lämna utrymme för en viss skattesänkning. Hr Sköld erinrar om att härvid inte beaktats det inkomstbortfall som uppkommer under 1956—57, då den förutskickade skatteförenklingen helt verkar. Å andra sidan kommer en allmän skattesänkning under det första budgetåret att i preliminärskatteuppbörden endast ge utslag med knappt en tredjedel av sitt totala belopp. Det måste också observeras, understryker hr Sköld, att i beräkningarna för utgifterna hänsyn endast tages till automatiska stegringar. I den mån andra anslagshöjningar beslutas inskränkes i motsvarande utsträckning möjligheterna till skattelättnader. Enligt hans mening bör dock en så försiktig utgiftspolitik eftersträvas, att utrymmet för en skattesänkning inte förbrukas. Under dessa förutsättningar har han för avsikt att — om de samhällsekonomiska förhållandena inte lägger hinder i vägen — hemställa att förslag till en allmän skattesänkning med tyngdpunkten lagd på de mindre inkomsttagarna förelägges 1956 års riksdag.

Väsentligt ur nådiga luntan

Ny rekordbudget, 9,506 miljoner i inkomster, 9,106 i utgifter.

Den ekonomiska utvecklingen 1955 bedöms som god.

Fortsatt gynnsam utrikeshandel väntas.

Inflationsspöket skymtar dock i bakgrunden, varför statsmakterna fortsätter på den restriktiva linjen i sin ekonomiska politik.

Stopp för generella lönehöjningar.

Statens lånebehov krymper starkt, vilket medför lättnad på kreditmarknaden.

Bankerna måste dock öka återhållsamheten i kreditgivningen.

Det blir förstärkt beredskap mot en överkonjunktur.

Ingenting nämns om nya indirekta skatter.

Sprit och tobak får vara i fred denna gång.

Alla krav har rigoröst granskats innan de lagts fram.

Försvaret får oförändrat medan sjukvården och kulturen får höjda anslag.

Idrotten får 1 miljon mera eller 9 miljoner.

Bilskattemedlen hinner inte förbrukas, varför 76 miljoner fonderas.

Folkpensioneringslagen ändras i syfte att förbättra änkepensioner och hustrutillägg.

Hr Sköld styr alltjämt mot knapphetens kalla stjärna och vägrar att göra den allra minst gir i förvissningen att småningom nå målet — skattelindring.

Statens skatteinkomster och huvudtitlarnas behov

De egentliga statsutgifterna bestrides till allra största delen av inkomster skattevägen. Sålunda väntas den statliga inkomst- och förmögenhetsskatten ge 4,840 milj., arvsskatterna 70 milj. och lotteristatsskatten 48 milj. m. fl. eller tillsammans 5,042 milj. Bilskatten ger 865 milj., tullar och acciser 2,586 milj., varav tullar 500, tobak 650, sprit ohc vin samt öl 970 samt nöjesskatten 59 milj. Totalisatorn väntas ge 20 milj., tipsmedlen 90 och lotterimedlen 105 milj. Av affärsverken väntas posten ge 20 milj., televerket 85, SJ 10, Statens vattenfallsverk 120 och dämänverket 55 milj. eller sammanlagt 290 milj.

Första huvudtiteln

eller hovstaten upptar oförändrade apanage till konungen och hans familj. För hovhållningen blir det alltså 1,6 milj., för prinsessan Sibylla 100,000, för prins Bertil 75,000 och för prinsessan Ingeborg 26,000 kr. För de kungliga slottens underhåll m. m. upptas oförändrat 1,787,000 kr.

Justitiedepartementet

ökar sin stat med 2,465,000 till 72,053,000 kr. De sammanlagda anslagsökningarna uppgår till 4,2 milj., varav cirka 2,2 är automatiska utgiftsökningar.

Särskild proposition kommer att avlämnas om fångvårdsväsendet.

Utrikesdepartementet

ökar sin stat med 725,000 till 49,361,000 kr. Anslaget till den internationella hjälpverksamheten upptas med oförändrat 6 milj. De s k. internationella flyktingarna i Europa beräknas uppgå till över 300,000, varav 88,000 ännu lever i läger. I Kina finns över 14,000 flyktingar av europeisk härstamning.

Försvarsdepartementets

slutsumma blir praktiskt taget densamma som för innevarande budgetår. Försvarsministern har till och med lyckats minska anslaget med drygt en halv miljon från 2,019,2 till 2,018,6 milj. kr. Det allmänekonomiska och statsfinansiella läget har alltså föranlett en långtgående restriktivitet vid granskningen av de från olika håll framställda anspråken.

Socialdepartementets

titel ökar med 142,6 till 2,518,8 milj. Av mera betydande höjningar kan nämnas 110 milj. till 270 milj. av anslaget till sjukkassorna och 37 milj. till folkpensionerna.

Socialminister Sträng ämnar förelägga vårriksdagen proposition om ändringar i folkpensioneringslagen. Den viktigaste ändringen avser en förbättring av änkepensioner och hustrutillägg.

Kommunikationsdepartementet

ökar med drygt 49 milj. till 858,5 milj. Bilskattemedlen ger 865 milj. De sammanlagda väganslagen utgör 788,9 milj.

Det råder stor eftersläpning ifråga om bidragen till vatten- och avloppsföretag, varför jämkningar förordas i bestämmelserna för bidragsgivning i sådan riktning att behovt av bidrag minskas. Härigenom minskar statens andel i kostnaderna.

Något anslag till televisionsanläggningar begärs inte. Statsrådet Andersson förutsätter att försöksverksamheten fortsätter och att kostnaderna bestrides med licensmedel.

Anslagen till väg- och brobyggnader ökar med 33 milj., bidragen till den kommunala väghållningen med cirka 10 och anslagen till de enskilda vägarna med 4 milj.

Finansdepartementet

höjer slutsumman med 5,2 till 183,3 milj. Höjningen är av automatisk karaktär.

Statistiska centralbyrån vill ha en ny folkräkning i samband med mantalskrivningen i år. Finansminister Sköld säger dock nej.

Ecklesiastikdepartementets

stat kommer för första gången över miljarden kronor. Åttonde huvudtiteln föreslås nämligen höjd med 78,2 till 1,064,6 milj. kr. Av ökningen är i runt tal 25 milj. att räkna som icke automatiska utgiftsstegringar. Att stegringen kunnat begränsas till detta belopp beror på att anslaget till skolmåltider kunnat minskas med 10 milj.

Jordbruksdepartementets

titel ökar med 1,6 till 454 milj. För prisreglerande åtgärder på jordbrukets område upptas oförändrat 200 milj. Anslaget till den statliga inköps- och försäljningsverksamheten ökar med 16,5 till 32,5 milj. Ökningen motväges av att anslaget till producentbidrag till vissa innehavare av mindre jordbruk minskas med 10 milj. och att något anslag inte föreslås till Svenska spannmålsaktiebolaget som hittills fått 8 milj. Av större höjningar kan nämnas 200,000 till forskning på jordbrukets område.

Handelsdepartementet

ökar sin stat med 6,87 till 134,4 milj. Atomenergiforskningen får 8 milj. mer än innevarande budgetår eller 18 milj.

Idrotten får 1 milj. mera eller 9 milj. Riksidrottsförbundet har begärt höjning med 3,5 milj., varav 1,25 till idrottsanläggningar och 1 milj. till hallbyggnader. Handelsministern kan inte tillstyrka höjning av anslaget för att öka möjligheterna att lämna stöd till dessa ändamål.

Inrikesdepartementets

stat ökar med i runt tal 20 milj. till 533,4 milj.

Nya tjänster föreslås, främst vid sinnessjukhusen och universitetssjukhusen. De förstnämnda skall få 316 nya tjänster, varav 13 läkartjänster. För byggnadsarbeten vid sinnessjukhusen beräknas 28,5 milj., vilket medger en ökad takt i upprustningen. Det blir också ett väsentligt högre anslag för utrustning av nya sinnessjukhus.

Alkoholistvården byggs ut och länsnykterhetsnämnderna får 12 nya tjänster såsom nykterhetsvårdssistenter. Ordningsstatspolisen föreslås utbyggd med 104 man och skrivbiträden och för materiel i anledning av denna förstärkning beräknas drygt 1 milj.

Civildepartementet

ökar sin stat med 23,6 till 285,6 milj. kr. Största utgiftsposterna kommer på det statliga pensionsväsendet med 175 milj. och det statsunderstödda pensionsväsendet med 93,6 milj.

Av de cirka 248,000 statstjänstemän för vilka det statliga avlöningsreglementet tillämpas har löneställningen nu prövats för i runt tal 242,000. För de återstående, i huvudsak övnings- och fackläraren inom skolväsendet och vissa andra tjänstemän kommer proposition att avlämnas. Bifaller riksdagen denna, är den allmänna tjänstemannaavlöningsrevisionen definitivt slutförd.

Spånstad får överskott
Fonderar 76,1 milj. kr

Av de 865 milj. kr som bilskattemedlen beräknas ge nästa budget vill vägminister Hjalmar Nilson använda 788,9 milj. kr till löpande utgifter för vägväsendet samt väg- och broinvesteringar. Återstoden av bilskattemedlen, 76,1 milj. kr, skulle tillföras budgetutjämningsfonden och där redovisas under en särskild titel. Genom en sådan fondering skulle skapas möjligheter för en framtida utökning av investeringarna på vägområdet, när det samhällsekonomiska utrymmet föreligger härför.

Anslaget till det statliga vägunderhållet upptas med ett oförändrat belopp av 230 milj. kr medan däremot anslagaet till väg- och brobyggen ökas med 33 milj. till 355 milj. kr. För den kommunala väghållningen begäres 121,3 milj. kr och för den enskilda väghållningen 25,5 milj., en ökning om 10,1 resp. 4 milj. kr.

Av anslaget på 355 milj. kr till väg- och brobyggen skall enligt vägministerns förslag 115 milj. kr avses för riksvägarna, 215 för länsvägar, 12 för ödebygdsvägar och 13 milj. kr för storbroar. Väg och vatten, som förordat samma totalbelopp har föreslagit 125 milj. kr för riksvägarna och 206 för länsvägarna. Statsrådet är väl medveten om att stora insatser fordras för en fortsatt upprustning av riksvägnätet. Han har emellertid inte kunnat undgå att beakta det betydande upprustningsbehovet även för det övriga vägnätet. En ökad medelstilldelning bör även komma detta tillgodo.

Tveksamt om pengarna kan förbrukas

Det är emellertid vanskligt att nu bedöma, säger statsrådet, om anslaget på 355 milj. kr till investeringar helt kan tas i anspråk. Arbetsmarknads- och konjunkturläget kan göra det nödvändigt att minska investeringarna. Statsrådet erinrar i detta sammanhang om att 1954 års investeringar stannade vid cirka 250 milj. kr, medan budgetårets anslag uppgick till 320 milj. kr. Under förutsättning av normal utveckling på arbetsmarknaden och allmän balans i samhällsekonomien bör det dock inte vara uteslutet att fullt utnyttja medlen. Skulle emellertid behållning uppstå kan den tas i anspråk för vägväsendet mot slutet av femårsperioden 1954/55—1958/59.

Arbetsvården får anslag med 341,500 kronor

Socialministern föreslår för nästa budgetår ett anslag av 341,500 kr till kommunal och enskild arbetsvårdsverksamhet. Av beloppet avses 45,000 kr som bidrag till avdelningar för halvskyddad verksamhet. Till företag, som i anslutning till sin ordinarie verksamhet organiserar särskilda avdelningar för sysselsättning av svårt arbetshindrade och som ställer platserna till arbetsförmedlingens förfogande, utgår statsbidrag med högst 50 proc. av kostnaderna för arbetsledares löner samt med hela kostnaden för desinfektionsanordningar vid verkstäder för smittoförande tuberkulösa. Dylika avdelningar är anordnade av bl. a. AB Cykelfabriken Monark i Varberg och Nymanbolagen i Uppsala. En ny halvskyddad verkstad har inrättats av AB Almqvist & Wiksell i Uppsala.

Apelviken får låna 600.000

För bestridande av driftkostnaden under första kvartalet vid Apelvikens och Kronprinsessan Victorias kustsanatorier föreslås anvisande av lån med 600,000 resp. 400,000 kr.

Inrikesministern erinrar om sitt i fjol framlagda förslag om ändrade grunder för finansieringen av verksamheten vid dessa kustsanatorier, innebärande att landsting och landstingsfria städer för av dem belagda vårdplatser från 1 januari i år skulle betala ersättning med maximalt 35 kr. Dittills utgående statsbidrag för vård av kirurgisk tuberkulos och för eftervård av barnförlamningspatienter skulle alltjämt utgå och staten bära ansvaret för eventuellt underskott. Det förutsattes också att sanatoriernas behov av likvida medel efter den 1 januari i år skulle tillgodoses av de lokala huvudmännen. Landstingen har emellertid inte ansett sig kunna medverka till en sådan anordning. Till följd härav kommer sanatorierna att under en övergångstid sakna medel för upprätthållande av driften.

Högre anslag till hästaveln

Stadsanslaget till hästaveln vill jordbruksministern ha höjt med nära ¼ milj. kr till c:a 1½ milj. kronor. Han erinrar om, att 1954 års riksdag ansett en höjning av uppfödningspremierna för av armén inköpta hästar vara befogad. Premierna för varmblodiga hästar har ansetts böra höjas från 200 till 400 kr och för nordsvenska ackords- och dragstamhästar från 100 till 200 kr. Understöden åt Ridfrämjandet och de lantliga ryttareföreningarnas centralförbund skulle något höjas.

Hedlund vill ge Spenshult 1/4 milj. till

Riksföreningen mot reumatism vann i fjol inte gehör hos statsmakterna för sina vädjanden om mera ekonomisk hjälp till den stora ombyggnaden av Spenshults reumatikersjukhus men i år ser det mera hoppfullt ut. Inrikesminister Hedlund har nämligen nu efter att ha tagit föreningens vädjan under förnyat övervägande beslutat sig för att räcka en hjälpande hand och han föreslår nu riksdagen gå med på nytt anslag med 240,000 kr utöver de 892,000 kr som riksdagen anslog för ett par år sedan.

Under byggnadsarbetenas gång visade det sig, att uppgjorda kostnadskalkyler inte höll. Kostnaderna blev mycket högre. Även visade sig av riksdagen anvisade 95,000 kr till utrustningen otillräckliga. Föreningen hade från början, tack vare en landsomfattande insamling, beretts möjlighet anslå 700,000 kr som kapital för sjukhuset, vartill kommer 95,000 som senare insamlats för samma ändamål. Föreningens utgifter för sjukhusets ombyggnad och utrustning utgör 290,000 kr. Härtill kommer driftkostnader under ombyggnadstiden, 315,000 kr, som skall bestridas av föreningen. Dessa kostnader minskar det ursprungliga kapitalet till c:a 187,000 kr, vilket belopp är för litet som driftkapital. Man hade ursprungligen räknat med att 500,000 kr behövdes som rörelsekapital. Föreningens styrelse säger sig vara medveten om att den på grund av situationens krav handlat egenmäktigt, men den anser detta förklarligt med hänsyn till angelägenheten av sjukhusdriftens snara igångsättande.

Av de 240,000 kr som nu tillstyrkes skulle 100,000 kr avses för byggnadsarbetena och 140,000 för utrustning.

Hedlund tar krafttag för sinnessjukvården

Ett stort steg för upprustning av sinnessjukvården tar inrikesminister Hedlund genom att föreslå årets riksdag inrätta inte mindre än 316 nya tjänster på en gång vid sinnessjukhusen, ett osedvanligt stort antal. Han fastslår, att det brister i mångt och mycket inom den statliga sinnessjukvården, främst när det gäller vårdplatser och vårdpersonal, och han har lyckats att trots nuv. statsfinansiella läge få övriga regeringskollegor med sig när han nu föreslår riksdagen att avsevärt höja anslagen till sinnessjukvården, enbart ifråga om de statliga anstalternas drift med med 7 à 8 milj. till c:a 130 milj. kr.

Vid de egentliga sinnessjukhusen finns nu c:a 18,200 vårdplatser och av dem är ett stort antal inte rationellt ordnade, påpekar hr Hedlund. Överbeläggningen uppgår alltså till 3,000 eller c:a 17 proc. Härjämte upptar expektantlistorna c:a 1,700 vårdbehövande. Även om en del av de sjuka, särskilt lättskötta, skulle kunna avlastas från sjukhusen kvarstår en avsevärd platsbrist. För att avhjälpa denna pågår en upprustning av sjukhus, varjämte uppföres ett nytt, Gullberna sjukhus i Karlskrona, som kan beräknas bli färdigt höstens 1957. Vidare håller regeringen nu på att pröva tävlingsprogram för beslutat sjukhus i Falköping. Ifråga om psykopatvårdens ordnande är utredning att vänta under vårens lopp. Jämsides med den materiella upprustningen måste själva vården förbättras och trots den återhållsamhet, som i nuvarande läge bör iakttas vid inrättande av nya tjänster, finner sig statsrådet såsom nämnts böra påyrka utökning av personalen med sammanlagt 316 tjänster nästa budgetår. Därmed kommer lönekontot för sinnessjukhusen att stiga från nuvarande 86,1 till 92,4 milj. kr. Till omkostnader för driften erfordras c:a 37 ½ eller 1,3 milj. mera än i år. Därutöver begäres bl. a. 19 milj. som bidrag till sinnessjukvården i Stockholm, Göteborg och Malmö samt — i avbidan på särskild proposition — 2 ½ milj. till utrustning av nya sinnessjukhus.

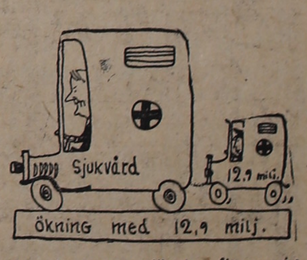

Laholms Tidning är oersättlig som annonsorgan i södra Halland Annonsera i LT!

Statsanslagen för skogsvård

I sina anslagsäskanden åt skogsvårdsstyrelserna har regeringen för nästa budgetår bl. a. föreslagit ök-

ning av anslaget till skogsvårdsgårdar med c:a 298.000 kr, medan skogsstyrelsen begärt nära 700.000 kronor. Medan ämbetsverket räknat med utgifter till c:a 2 milj. kr, anser sig regeringen endast kunna tillstyrka sådana till belopp av 1.627.000 kronor. Vilka byggnadsarbeten som skulle få anstå anges ej i statsverkspropositionen. Däri omnämnes, att skogsvårdsstyrelsen i Hallands län beräknat 30.000 kr för byggande av lokaler för verktygsvård på skogsvårdsgården Lia, ett belopp som skogsstyrelsen dock ansett kunna sänkas till 20.000 kr.

En hel del tjänsteförändringar och personalförstärkningar vid landets skogsstyrelser har skogsstyrelsen begärt för nästa budgetår, men därav blir det tydligen ingenting. Jordbruksministern förklarar hos årets riksdag, att han inte är beredd att tillstyrka styrelsens förslag. Samtidigt anmäler han emellertid, att det är hans avsikt att hos regeringen begära bemyndigande att tillsätta en utredning med uppgift bl. a. att företa en omprövning av skogsvårdsstyrelsernas organisation och personaluppsättning.

Vid skogsvårdsstyrelsen i Halland län hade man hoppats att från 1 juli få inrättad en ny länsskogsvaktartjänst i Ce 17.

Nya försvarsplanen får anstå i år
20 milj. sparas på rep.-övningarna

STOCKHOLM

ÖB:s stort upplagda tioårsplan för vårt försvar, som för 1955—56 upptog anslag med 2,163 milj kr, har inte satt några spår efter sig i de anslagsäskanden försvarsminister Torsten Nilsson förelägger årets riksdag; hans äskanden inskränker sig till 2,018,6 milj., vilket belopp inte är högre än nu utgående utan t. o. m. 0,5 milj. mindre än vad försvaret får innevarande budgetår.

Efter en redogörelse för kontentan i ÖB:s förslag till riktlinjer för krigsmaktens fortsatta utveckling konstaterar statsrådet, att den verkställda utredningen omspänner en rad svårbedömbara problem och avvägningsfrågor. Detta gäller inte minst med hänsyn till den snabba militärtekniska utecklingen som å ena sidan med skärpa påvisar behovet av långtidsplanering på försvarets område men som å andra sidan gör en dylik planering mycket vansklig. ÖB:s utredning utgör ett idéprogram för försvarets fortsatta utformning, som statsrådet finner ge material av vikt för diskussionen kring dessa ting. Genom undersökningarna har vidare skapats underlag för statsmakternas bedömning av konsekvenserna av åtgärder i ena eller andra riktningen.

Vid sitt studium av utredningsmaterialet har statsrådet kommit till den uppfattningen, att ställningstagandet till förslagen måste föregås av grundliga överväganden. Frågorna är av den komplicerade natur, att man bör ta god tid på sig för deras lösande. Han finner det därför inte möjligt att redan för 1955 års riksdag framlägga förslag till riktlinjer för försvarets fortsatta utformning. Föredragningar beträffande utredningen har under nov. och dec. ägt rum inför ledarna för de demokratiska partierna och dessa partiers riksdagsgrupper och det är statsrådets avsikt att fortsätta med sådana överläggningar. Med denna ståndpunkt till frågan om tidpunkten för framläggandet av ett samlat förslag till den framtida försvarsavvägningen anser sig försvarsministern sakna anledning att nu närmare ingå på granskning av ÖB:s utredningsmaterial. En synpunkt däri bör dock beaktas, nämligen att det inte är möjligt att på längre sikt inom nuvarande kostnadsram vidmakthålla krigsmakten vid den omfattning den nu har. Den militärtekniska utvecklingen har nämligen fört med sig en kostnadsökning, som inte uppväges av långt gående rationaliseringsåtgärder. Ett bibehållande av nuvarande kostnadsram under det närmaste decenniet kommer med nödvändighet att efter hand leda till en kvantitativ reduktion av vårt lands försvarskrafter. Kostnadsökningen på grund av den tekniska utvecklingen måste då kompenseras av begränsningar i arméns, flottans och flygets organisation.

I detta läge vill försvarsministern ha den försvarshuvudtitel, som han nu uppgjort för nästa budgetår, betraktad som ett provisorium i avvaktan på ett ställningstagande ifråga om den allmänna försvarsavvägningen. För att inte föregripa detta ställningstagande kommer verksamheten inom försvaret att under nästa budgetår utformas efter i huvudsak samma linjer som f. n. och på grundvalen av förefintliga materielplaner. Av de militära myndigheterna begärd anslagsökning med c:a 157 milj. till 2,176 milj. kr. tillstyrkes därför icke. Dock kommer inom tillstyrkt kostnadsram att beredas ökat utrymme för vissa anslagsändamål av särskild vikt såsom försvarets forskning, signalförbindelser, arméns drivmedelsutrustning och flygvapnets drivmedelslagring samt fortsatt arbete med luftförsvarsrobot.

20 milj. sparas på repetitionsövningar

Försvarsministern räknar med, att repetitionsövningarna vid armén nästa budgetår inte skall få större omfattning än under innevarande budgetår, då de i övningarna deltagande vpl:a minskat med 25,000 man, vilket innebär en besparing av 20 milj. kr. Att han förordar fortsatt begränsning av denna övningsverksamhet sammanhänger med att ÖB i sin utredning räknat med befrielse från repetitionsövningar för vissa vpl:a. Genom dylik befrielse skapas också möjlighet att ge vederbörande utbildning inom andra delar av det totala försvaret. Målet för denna utbildning skall utredas av nyligen tillkallade sakkunniga.

Enligt ÖB:s utredning kommer det att bli möjligt att minska personalstyrkan vid de lägre förbanden om de tillföres modern utrustning och ökad motorisering. Det personalöverskott, som då uppstår, bör givetvis användas för lämpliga uppgifter inom totala försvaret. Främst bör vissa av de äldsta vpl:a kunna avstås av krigsmakten, men om kostnadsskäl nödgar därtill också yngre vpl:a, främst fysiskt eller psykiskt mindre starka, undantas från utbildning. En maximering av antalet vpl:a som inkallas till första utbildning kan alltså bli aktuell. Frågan på vad sätt en dylik maximering eller någon form av kategoriklyvning skall genomföras kommer också att utredas av sakkunniga.

Riksstat för budgetåret 1955/56
Driftbudgeten

A. Egentliga statsinkomster:		
I. Skatter	8,493,550,000	
II. Uppbörd i statens verksamhet	170,276,000	
III. Diverse inkomster	242,000,000	8,905,826,000
B. Inkomster av statens kapitalfonder:		
I. Statens affärsverksfonder	290,000,000	
II. Riksbanksfonden	5,000,000	
III. Statens allmänna fastighetsfond	17,536,000	
IV. Försvarets fonder	25,820,000	
V. Statens utlåningsfonder	80,567,400	
VI. Fonden för låneunderstöd	24,032,000	
VII. Fonden för statens aktier	60,000,000	
VIII. Statens pensionsfonder	39,383,000	
IX. Diverse kapitalfonder	47,500,000	599,838,400
Säger för inkomster å driftbudgeten		9,505,664,400
Summa kronor		9,505,664,400
A. Egentliga statsutgifter:		
I. Kungl. hov- och slottsstaterna	3,588,500	
II. Justitiedepartementet	72,052,800	
III. Utrikesdepartementet	49,361,000	
IV. Försvarsdepartementet	2,018,613,200	
V. Socialdepartementet	2,518,854,000	
VI. Kommunikationsdepartementet	858,538,900	
VII. Finansdepartementet	183,301,500	
VIII. Ecklesiastikdepartementet	1,064,665,800	
IX. Jordbruksdepartementet	454,069,700	
X. Handelsdepartementet	134,432,300	
XI. Inrikesdepartementet	533,434,800	
XII. Civildepartementet	285,659,000	
XIII. Oförutsedda utgifter	1,000,000	
XIV. Riksdagen och dess verk m. m.	15,744,400	8,193,316,900
B. Utgifter för statens kapitalfonder:		
I. Luftsfartsfonden	8,200,000	
II. Riksgäldsfonden	410,000,000	
III. Avskrivning av nya kapitalinvesteringar	265,746,900	
IV. Avskrivning av oreglerade kapitalmedelsförluster	228,500,000	912,446,900
Säger för utgifter å driftbudgeten		9,105,763,800
Avsättning till budgetutjämningsfonden av kommunalskattemedel		350,000,000
Beräknat överskott å statsregleringen		49,900,600
Summa kronor		9,505,664,400

Offensiven mot spriten inledes

Den stora nykterhetskampanjen skall nå sin fulla styrka under våren och sommaren med starka offensivstötar kring påsken och någon månad före dagen D. Kampanjen läggs upp så att allmänhetens uppmärksamhet så litet som möjligt fästes på denna dag.

Kampanjen kräver en omfattande organisation. Folkrörelserna och de stora organisationerna skall medverka och som kontaktmän mellan det ledande arbetsutskottet, som tagit namnet Kampanjen ansvar och nykterhet, skall anställas länsombud, vilka skall sortera under ett centralkansli i Stockholm. Därifrån löper trådarna ut över hela landet.

Men kampanjen får också andra medel till sitt förfogande för att nå allmänheten. Broschyrer, affischer, föredrag, film etc. skall förstärka artillerielden. Skyddsombuden på arbetsplatserna skall informeras om alkoholens skadlighet. Genom konsument- och producentsammanslutningar nås allmänheten av skyltfönster, varuförpackningar o. s. v. Hemmen blir föremål för kvinnoorganisationernas speciella uppmärksamhet. Motor- och turistorganisationerna skall mana om trafiknykterhet. Bildningsorganisationerna medverkar med studieblad i alkoholfrågan, som skall diskuteras i alla studiecirklar. Liknande skall vidtas beträffande militären.

De s. k. annonsfilmerna på biograferna har visat sig bli för dyra. I stället skall man göra filmföreviningsturnéer per bil över hela landet. Filmen skal. visas på arbetsplatserna, på utomhusfester, vid inomhusidrottstävlingar såsom handboll eller vid ishockeymatcher, som mestadels går i kvällsljus, i danslokaler och dylikt. Filmen skall också visas vid t. ex. marknader.

För att nå den stora publik, som samlas till idrottstävlingar och fester i dagsljus, kommer en motsvarighet till filmturnéerna att anordnas. Det blir särskilda programpatruller som då får svara för underhållningen.

Denna stora propagandaapparat väntas dra en kostnad av omkring 2,2 milj. kr. Finansminister Sköld godtar kostnaden. Han tycker att kampanjen lagts upp effektivt och ändamålsenligt samt föreslår att 1,5 milj. kr anvisas. Kampanjen har nämligen fått pengar tidigare.

Bostadsbyggandet får låna 200 milj. kr mer
Minskade subventioner

STOCKHOLM

Under höstens valrörelse ställde socialminister Sträng i utsikt att vårriksdagen skulle från regeringen få mottaga förslag om utvidgning av den statliga låneramen när det gällde bostadsbyggandet. Detta förslag föreligger redan på riksdagens första dag och går ut på att låneramen för innevarande budgetår, som visat sig otillräcklig främst på grund av det ovanligt livliga egnahemsbyggandet, skall utökas med 200 milj. kr.

Nästa etapp i avvecklingen av de generella subventionerna bör därför bli den, att för bostadshus, som kommer att färdigställas tidigast 1 april 1956, det provisoriska tilläggslånet reduceras med ytterligare det belopp, som motsvarar ett bidrag av en krona per kvm. lägenhetsyta och att den räntefria stående delen av egnahemslånet minskas från 8.000 till 6.000 kr.

Den preliminära långivningen har då antagits stiga till 590 milj. eller 40 milj. utöver av riksdagen fastställd ram. Vidare räknar regeringen med att man skall avveckla en balans av låneärenden med 95 milj. ifråga om tertiärlån och 65 milj. beträffande egnahemslån. Med anledning av att bostadsbyggandet under såväl 1953 som 1954 blivit större än beräknat föreslås därjämte, att riksdagen skall gå med på ett ytterligare anslag om 95 milj. kr till lånefonden för bostadsbyggande under innevarande budgetår.

När det gäller budgetåret 1955—56 föreslås, att den preliminära långivningen skall få sträcka sig intill ett belopp av 650 milj. kr och att lånefonden för bostadsbyggande skall få ett investeringsanslag av 490 milj. kr.

I en allmän översikt över läget för bostadsbyggandet säger socialministern, att utsikterna ifråga om bostadsbyggnadskostnadernas framtida förändringar f. n. är mycket osäkra. Vissa tendenser till kostnadssänkning har förmärkts på senare tiden. Å andra sidan pågår omfattande experiment med nya produktionsmetoder och det saknas inte exempel på att byggkostnaderna kunnat sänkas rätt avsevärt genom moderna byggmetoder. Även relativt billiga typer av egnahem har kommit fram. En fortsatt reducering av de generella subventionerna till nytillkommande hus anser hr Sträng böra omfatta såväl tilläggslån till flerfamiljshus som räntefri stående del av egnahemslån till en- och tvåfamiljshus. Olika skäl talar dock för att en minskning av subventionerna uppskjutas något. Från årsskiftet har ju en avveckling av det provisoriska tilläggslånet inletts. Det är rimligt, att redan igångsatta byggföretag i allmänhet får den subvention som gällde då företaget påbörjades. Beslut om reduktion av de generella subventionerna medför erfarenhetsmässigt att vissa byggföretag forceras för att de skall bli slutförda innan subventionsminskningen träder i kraft. Med hänsyn till angelägenheten av att sysselsättningen blir god under vintermånaderna föreslår hr Sträng att en reduktion av subventionerna inte som hittills skall genomföras vid årsskiftet, utan tidigast 1 april

58,000 nya lägenheter kan påbörjas

Hr Sträng räknar med igångsättning av 57.000 à 58.000 bostadslägenheter under 1955—56 eller samma antal som anses komma igång innevarande budgetår. Han säger sig anse, att produktionen bör ges den omfattning som är möjlig vid fullt utnyttjande av de reala resurserna samt ett rimligt antagande till andra angelägna byggbehov. Under så gott som hela året 1954 har sysselsättningen på byggområdet varit mycket god, tidvis har det varit brist på yrkesutbildad arbetskraft. Ytterligare igångsättning av nya företag skulle ha inneburit stora risker för överansträngning av resurserna med förlängda byggtider och minskat färdigställande som följd. Den fortgående rationaliseringen inom byggindustrien innebär, att utsikterna bl. a. för bostadsbyggandet måste bedömas vara relativt gynnsamma. Statsrådet anser det därför i nuvarande läge rimligt att för 1955 utgå från att bostadsproduktionen skall kunna fortgå i ungefär oförändrad takt. Flerfamiljsbyggandet beräknar han komma att omfatta igångsättning av 42.000 lägenheter, därav 40.000 i statsbelånade flerfamiljshus.

Egnahemsbyggandet har under 1954 inte varit underkastat några begränsningar, men i nuvarande läge med knapphet på utbildad arbetskraft anser hr Sträng, att en fast ram för detta byggande inte kan undvaras. Han anser, att endast hälften av den beräknade årsproduktionen av egnahem bör få igångsättas under första halvåret och att åtgärder bör vidtas för att hålla tillbaka igångsättningen av egnahem under högsommaren. Erforderlig kontroll kan ernås genom att fastställa vissa villkor för egnahemslångivningen:

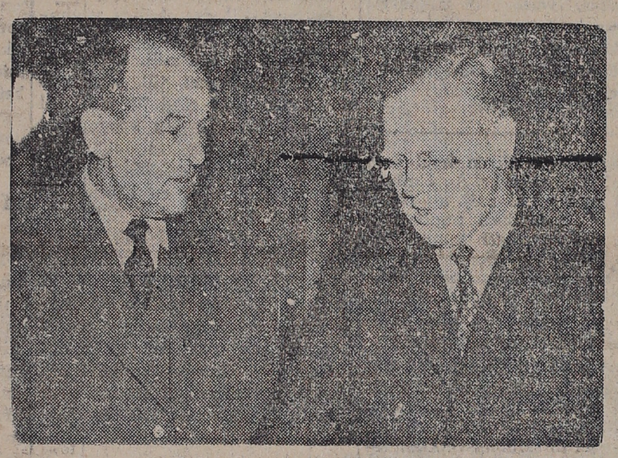

Två LO-män på Helgeandsholmen: hr Arne Geijer, ny i första kammaren, i samspråk med den i riksdagen äldre kollegan Axel Strand.

Fiskefyrar men ej nya tjänster får statsanslag

Även under 1955—56 anser jordbruksministern statlig garanti böra lämnas för befrämjande av fiske på avlägsna fiskevatten intill belopp av 80,000 kr. Detta påfordrar medelsanvisning med 40,000 kr.

Vidare förordas oförändrat anslag å 70,000 kr för stationering av ett bevakningsfartyg för sillfisket vid Island. Det kan tänkas bli Skagerak som utsändes. Fiskeristyrelsen har har emellertid ansett det böra övervägas, om inte stöd åt islandsfisket kan lämnas på ett för statsverket billigare sätt än genom att utsända ett bevakningsfartyg. Med anledning härav ämnar jordbruksdepartementet uppdra åt fiskeristyrelsen att utreda frågan om behovet av fortsatt stöd åt detta fiske och om sådant stöd anses behövligt undersöka lämpligaste formerna därför och möjligheterna att nedbringa statsverkets kostnader.

Till uppförande av två fiskefyrar vid Kalvrännan sydost om Sydkoster förordas anslag med 32,000 kr och till den av Västkustfiskarenas centralförbunds lokalavdelning i Fiskebäck uppförda fiskefyren på Smörbådan i Göteborgs södra skärgård förordas bidrag med 3,000 kr. Däremot avstyrkes gjord framställning från fiskeristyrelsen om bidrag med 150,000 kr till anordnande av en riktad radiofyr på Klövningarna, vilken fiskeristyrelsen ansett behövlig för fiskarena i norra Bohuslän, särskilt i Strömstadstrakten och på Kosteröarna.

Fiskeristyrelsen föreslås få något ökade anslag för nästa budgetår, nämligen 929,500 kr till löner och 420,0000 kr till omkostnader. Styrelsens förslag om inrättandet av en del nya tjänster kan jordbruksministern inte tillstyrka liksom inte heller ordinariesättning av en tjänst som förste byråsekreterare och uppflyttning i ortsgrupp av befälhavaren på Eystrasalt.

Styrelsens begäran om anslag med 42.400 kr till utbildning av fiskeritjänstemän biträdes. Meningen är att en kurs skall börja på senhösten i år.

Fagaredsskolans kök moderniseras
Ny idrottsplats

Socialministern begär i statsverkspropositionen för nästa budgetår anslag med 92,300 kr för minskning av den största elevavdelningen och reparation av köket vid Fagareds yrkesskola samt med 18,000 kr för anordnande av en idrottsplats vid skolan.

Ungdomsvårdsskoleutredningen har föreslagit minskning av elevförläggningen i tredje etappen av sitt utbyggnadsprogram för ungdomsvårdsskolorna, men statsrådet anser liksom socialstyrelsen att projektet bör genomföras snarast och således framflyttas till första etappen. Med hänsyn till nödvändigheten att differentiera det alltmer svårskötta klientelet är det nödvändigt att ändringen genomföres snarast. Kostnaderna har beräknats till 37,480 kr.

Sedan några år har kockutbildning varit anordnad på Fagared, vilket anses ha utfallit synnerligen väl. Särskilda åtgärder för att anpassa köket efter utbildningens behov har inte vidtagits. En genomgripande reparation av köket är oundgängligen nödvändig och beräknas kosta 54,795 kr.

Vad beträffar personalplanen för Fagared föreslår socialministern, att trädgårdsmästartjänsten skall dras in och att i stället en vårdare skall anställas.

Tbc-anstalternas drift

Inrikesministern äskar 1,4 milj. kr som bidrag ti driften 1955—56 av landets anstalter för kirurgisk tuberkulos, nämligen Apelvikens och Barkåkra kustsanatorier, sanatoriet i Nynäshamn och S:t Görans sjukhus i Stockholm.

600,000 kr till nybyggnader vid länsstyrelsen

Till två nybyggnader för länsförvaltningen i Halmstad tillstyrker kommunikationsministern anslag på 600.000 kr för nästa budgetår.

Byggnadsstyrelsen har tidigare begärt att medel anslås för en nybyggnad för länsstyrelsen i Halmstad. De skäl som då anfördes äro alltjämt giltiga och styrelsen hade anhållit att arbetena igångättes under nästa budgetår. Kostnaderna inkl. viss ombyggnad av den nuvarande ämbetsbyggnaden, beräknas till 185 milj. kronor.

Vidare vill styrelsen ha anslag till påbörjande av en nybyggnad för länslantmäterikontoret m. m. Skall uppföras på tomterna numer 3—6 i kv. S:t Nicolaus. Där kan förutom lantmäterikontoret inrymmas lantmäteriets distriktsorganisation, ett häradsskrivarkontor, ett landsfiskalskontor och länsbostadsnämnden, varigenom motsvarande förhyrda lokaler i den fria marknaden kan frigöras. Kostnaden för byggnaden beräknas till 1,25 milj. kronor. Även detta företag bör påbörjas nästa budgetår.

Med hänsyn till planeringsarbetets omfattning kan de båda företagen om arbetsmarknadsläget så tillåter, beräknas bli påbörjade först våren 1956, varigenom den sammanlagda medelsförbrukningen stannar vid 600.000 kronor.

Anslag till fastighetsköp

Till inköp av fastigheter för förvaltningsändamål har kommunikationsministern begärt ett investeringsanslag på 500,000 kr för nästa budgetår. Fastighetsförvärv är f. n. aktuell bl. a. i Härnösand och Halmstad.

Oförändrat JUF-anslag

Den av jordbrukarungdomens förbund gjorda framställningen om statsbidrag för 1955 med 521.000 kr, som av lantbruksstyrelsen hade tillstyrkts till ett belopp av kronor 390.000 för budgetåret 1955/1956 finner jordbruksministern inte böra av riksdagen bifalles i vidare mån än att förbundet för nästa budgetår tilldelas oförändrat anslag på 225.000 kr. Förbundet begäran att de medel som anvisas i fortsättningen skall få avse verksamheten under det kalenderår som följer efter det, då riksdagen fattat beslut i frågan, säger sig statsrådet inte kunna biträda.

Statsbidraget till den lokala ungdomsverksamheten föreslås till oförändrat 100.000 kr. Det samordnande av denna verksamhet, som riksdagen förutsatt, har ännu inte kunnit genomföras. Överläggningar därom pågår med skogsstyrelsen, hushållningssällskapens förbund o. JUF, har lantbruksstyrelsen upplyst.

Svenskar i knipa kostar 150,000 kr

Gottgörelse av kostnader för sjöfolk och nödställda svenska medborgare heter ett UD-anslag på 150,000 kr. Det är ungefär statens nettokostnad för att hjälpa svenskar som kommit i knipa utomlands. Det brukar hålla sig omkring 1,800 fall per år. I hela "rörelsen" används cirka 400,000 kr pr år, men därav är 350,000 kr sådana utlägg som kan återkrävas, och 250,000 kr pe rår brukar betalas tillbaka. Vanligaste och billigaste hjälpen är biljetter Köpenhamn—Landskrona à 3 kronor och Köpenhamn—Malmö à 3:40. Fjolårets dyraste — 6,000 kr — blev en person som låg sjuk ett par månader i Italien innan han kunde föras hem. Absolut högsta kostnaden hittills — 40,000 kr — drog en sjöman som i flera år under kriget fick underhåll och sjukvård i Shanghai, innan det blev möjligt för honom att fara hem.

Alkoholistanstalterna

kommer att få lån till nybyggnader med tillhopa 1,443,000 kr. Härav avses 160,000 kr för Västkusthemmet, Kinna, varest skall uppföras ekonomibyggnader.

LAHOLMS TIDNING - ENDA TIDNING SOM UTGIVES I LAHOLM

Teaterpianist i Stockholm blev klockare i Varberg

"Skön som en Herrans seraf" så lär Albert Engström i Strix ha på hexameter skaldat om riksdagsmannen, klockaren i Varberg, musikdirektören Alfred Lundgren. Det är sant, ty han var en grann och ståtlig karl. Både kroppsligen och andligen rak i ryggen ännu in i ålderdomen. Med sitt välvårdade vita skägg och sitt en aning yviga musikerhår skulle han på en renässansmålning kunna ha stått modell för någon av seraferna. Tyvärr har den engströmska dikten inte kommit med i det ironiskt respektlösa "äreminne" han under titeln Riksdagsgubbar utgav omkring 1914.

Innan Lundgren hamnade som tempeltjänare i Varberg hade han haft tempeltjänst hos Thalia. Som pianist satt han en lång tid i den Tivanderska ladans orkesterdike och såg landets vackraste flicktrupp visa benen, vilket i de långa kjolarnas tid var en betydligt osedligare och intressantare sensation än i våra dagar. Nu är det bara hundarna som nöjer sig med benen. Det var en glad repertoar gubben Tivander hade. Lustspel och operetter omväxlade. Teatern nedlades omkring 1890.

Kanske var det vid den tiden Lundgren sökte sig till statskyrkans världsligt sett tryggare famn och blev klockare i Varberg, kanske var det tidigare. Intressant är att se hur snabbt han växlade om från en mera bohemebetonad tillvaro i Stockholm till en god, ansvarsmedveten medborgares i Varberg. Här kastade han sig med liv och lust in i de kommunalpolitiska striderna. Han blev en småfolkets man, vilket inte var en sinekur i en tid då medborgarrätten hette pengar och var graderad efter fyrkarnas antal. Tiden höll just då på att ömsa skinn. Arbetarmassorna började röra på sig och jämnt hundra år efter franska revolutionens utbrott togs dess paroll upp på nytt: Frihet, jämlikhet och broderskap. I Stockholm hölls den första arbetardemonstrationen och i Kristianstad invigdes landets första Folkets hus. I Varberg blev Lundgren hantverkarnas och andra småborgares talesman. Han var radikal i gammalliberal anda. I sitt tal var han drastisk och dräpande. Därtill hade han humor som ofta gav honom ett övertag i replikväxlingen och förde skrattarna över på hans sida. Fullmäktigekåren var praktiskt taget uppdelad i två varandra bekämpande grupper, den ena anförd av ingenjör Hugo Gerlach och den andra av Lundgren. Det blev ofta hetsiga nappatag dem emellan. Vid något tillfälle gick det efter ett sammanträde därhän att man tog till käppen för att fylla ut vad som tröt i argument. Kanske var det ett paraply, om nu det skall anses mjukare och mera förmildrande. Titt och tätt duggade det sådana små intermezzon från Varberg. De anammades tacksamt av landets press. Fäderneslandet, som då ännu var en tidning för anständiga människor och hölls ganska allmänt i borgerliga kretsar, hade ett gott öga till Varberg. Staden försåg tidningen med många godbitar både i artikelform och under dess samlingsrubrik: Schene Raritäten. Där åtelen är, dit församlas ock örnarna, i detta fall de stora tidningsdrakarna, vilka skulle te sig små och beskedligt lammaktiga vid sidan av våra dagars.

Då Varberg var skandalernas stad

Den ständiga påspädningen av pikanta nyheter från Varberg gjorde att den i pressen och det allmänna medvetandet döptes till Skandalernas stad. Det var vid samma tid eller kanske något senare en av naturlyrisk yra omtöcknad skald förklarat Varberg vara Solnedgångarnas stad. Vår egen Gustaf Ullman fritas från alla misstankar i det här avseendet. Båda epiteten kunde ju vara lika sanna, så vitt skilda företeelser som de avsågo.

Lundgren bodde i ett litet nätt hus vid Prästgatan. Gårdsplanket stod, såvitt jag ej missminner mig, som gräns mot dåvarande småskolans lekplan. Om huset skonats vid branden 1863, vet jag inte. Småskolans föregångare, den dåvarande folkskolan, strök med vid branden. Efter denna fasans natt med en halv stad lagd i aska var det bara en i Varberg som jublade. Det var den lille snälle gossen, när han fått veta att skolan bränt och att han inte behövde gå till skolan den dagen. Säj far, sa han, rottingen hade ma bränt? Det kan du lita på, sa far, men gona dej lagom, vår har inte bränt.

Eftersom vi ändå var bort i de krokarna vågade jag det lilla ovidkommande inpasset. Lundgren var inbiten ungkarl och hemmet sköttes av en husföreståndarinna, som väl hade en del av hedern för musikdirektörens alltid sobra yttre. Han var som stigen direkt ur en herrarnas modejournal, fast kanske inte alltid av senaste årgång. Det överlät man åt hemmet skräddare att avgöra. Jag tror att Lundgren var för karlaktig för medledockans roll.

När predikanten började gick Lundgren

Han hade anseende som framstående musiker, men när man talade om honom var det mest i hans egenskap av kommunal- eller riksdagsman. Som kyrkans tjänsteman var han kunnig och nitisk i den del som kom på hans lott. I Thalias tempel hade hans medverkan i huvudnumret varit nödvändig. I kyrkan kunde han, när man kom till den punkten, göra generalpaus, för att använda en bekant musikterm. När predikanten steg upp för predikstolstrappan steg Lundgren ned för orgelläktarens, gick genom vapenhusets höga port och ut mot Brunnsparken. Sommartiden sågs han varje söndag under gudstjänsttid rak och med högburet huvud gravitetiskt promenera fram och åter under parkens mäktiga trädkronor. Han tycktes inte se någon eller något omkring sig. Blicken var fjärrseende och riktad rakt fram som om han därbortifrån lyssnat till en melodi förnimbar blott för honom. Troligare är väl att han tänkte på något kommunalt problem, ty han stod med båda fötterna på verklighetens mark även om han hade öra för sfärernas musik. Rätt nu varsnades kyrkovaktmästaren i vapenhusets port och gav med en vit näsduk det överenskomna tecknet. Lundgren slog "uppfattat" genom en diskret gest mot den låga grå cylinderns brätte samt gick sakta och värdigt in i kyrkan. Spelet kunde börja!

Försiktighet vid tillståndsgivning för nybyggen 1955

STOCKHOLM

Arbetsmarknadsmyndigheterna kommer under de närmaste månaderna att iakttaga mycket stor försiktighet vid tillståndsgivning ifråga om nya byggnadsföretag, förklarar byrådir. Nils Ström i arbetsmarknadsstyrelsen.

När man från skilda håll gör anspråk på ökade kvoter inom den tillståndsreglerade byggnadsverksamheten för år 1955, måste hänsyn tas till frågan huruvida den fria sektorn kan väntas expandera eller krympa. Man kan knappast göra gällande, att det under 1954 funnits något större arbetskraftsutrymme till övers för en ökning av byggnadsverksamheten. Snarare har det på många orter varit en märkbar översysselsättning i synnerhet under tredje kvartalet. Skulle vidare samma tendens till ökning av den fria sektorns omfattning göra sig gällande under sommaren 1955, som kunnat förmärkas mellan åren 1953 och 1954, bör det vara förståeligt, menar byrådir. Ström, om myndigheterna kommer att vara försiktiga vid tillståndsgivningen det närmaste halvåret med hänsyn till sommarens sysselsättning.

Som ett exempel på den inträffade expansionen av fria sektorn nämner han, att antalet lägenheter i pågående en- och tvåfamiljshusbyggen i aug. 1953 var cirka 9.000 man i aug. 1954 cirka 14.000. Och i nov. 1954 beräknades antalet till 15.000. Skulle denna tendens stå sig har man alltså att emotse en något högre andel av byggnadsarbetarna sysselsatt vid egnahemsbyggande under 1955 än under 1954.

Så som utsikterna för 1955 nu ter sig borde alla byggherrar, som nu har byggtillstånd och bedriver byggnadsverksamhet, ha anledning att noga tillvarataga vinterns riklig tillgång på arbetskraft för att färdigställa och i hård takt driva de pågående byggena, säger byrådir. Ström. Då så stor del av byggnadsverksamheten ligger utanför arbetsmarknadsmyndigheternas kontroll, går det inte att enbart genom byggnadsregleringen motverka arbetskraftsbrist till sommaren. En förskjutning av arbete i vinter vid nu pågående byggen till sommaren måste undvikas. Tillståndsgivningen har den senaste tiden varit så stor, att det bör vara fullt möjligt att undvika en säsongarbetslöshet bland landets cirka 250.000 byggnadsarbetare under första kvartalet i år, blott viljan därtill finnes hos byggherrarna och naturligtvis också hos byggnadsarbetarna själva, av vilka senare det kan fordras, att de åtager sig arbete utom hemorten.

TIDIGT UTE. Mitt i det engelska vintervädret har ärevördiga Oxford University börjat träningen för en av Englands största sportattraktioner: Kapprodden mot Cambridge på Themsen. Här ses Oxfordlaget träna på vintriga Isis-floden vid Oxford. Hårda fighter stundar!

Personligt ansvar

En gammal vis man lär en gång ha yttrat följande: "Den som bygger hus efter var mans råd får aldrig tak på". — Utan tvekan är det ett förnuftigt uttalande, har man inte en personlig uppfattning om frågorna i livet, och kan man ej självständigt tänka och handla, blir man en vindböjtel, som aldrig kommer att göra någon varaktig insats under jordevandringen. Eftertanke och klok besinning kan skapa bestående värden, medan oförnuft och obetänksamhet förr eller senare leder till katastrof.

I dessa dagar gå stridens vågor högt, när det gäller att bedöma den mossbergska utredningen om fartbegränsning för motorfordon. Alla instanser, från hem till statsrådstaburetter, äro allvarligt bekymrade för den hemska, stigande kurva som trafikdöden redovisade vid detta årsskifte. Vad är orsaken? Ökade fordon, bostadsbristen, som tvingar tusentals arbetare att morgon och afton köra mil från och till arbetet i städer och tättbebyggda samhällen, nöjeslivet i alla dess former, som lockar de unga att färdas långa vägar från det ena danspalatset till det andra — ja, visst är allt detta bidragande orsaker, men det finns med all säkerhet en djupare liggande förklaring. Våra bilskolor ha synnerligen kompetenta lärare och besiktningsmännen försöka väl alltid att objektivt bedöma adepternas körskicklighet, så här finns ingen grundorsak till dårkörningar på motorcykel eller bil. Alla motorfordon förbättras år efter år, bromsarna göras mer och mer effektiva, och vagnarna byggas för att ligga så väl som möjligt på vägarna, även vid höga hastigheter. Visserligen ha vi ännu i Sveriges land allt för många dåliga och smala vägar, men vägbanan är i stort sett ganska jämn och säkerhetssignaler har man inte sparat på under de sista åren, framför allt när det gäller de farliga korsningarna i plan mellan järn- och landsväg.

Den egentliga orsaken till alla hemska olyckor i trafiken beror på **bristande personligt ansvar.** En bilförare, som t. ex. i en kurva försöker smita förbi den framförvarande bilen — i många fall utan att ge minsta livstecken ifrån sej — eller en motorcyklist, som på ojämn vägbana håller omkring 100 km. på sin "hoj" bara för att se om han kan likna den eller den motorstjärnan, leker både med sitt och andras liv. Allt detta är tjatat om till leda, men ändå får man dagligen bevittna fartdårarnas vanvett,

Här skall inte problemet om 80, 60, 45 km. eller fri hastighet tas upp till behandling, det får svenska riksdagen göra, och man får hoppas att det finns tillräckligt många verkliga motormän bland farbröderna på Helgeandsholmen så att det bestämmes vettigt. Men vill man komma åt alla marodörer på våra vägar måste man skapa en större ansvarskänsla hos dem. Vill de inte godvilligt finna sej i detta, måste man ta i med hårdhandskar — dra in körkortet för en avsevärd tid och höja straffet för den, som trotsar och kör utan vederbörligt tillståndsbevis. Vi dalta alldeles för mycket med våra lagöverträdare i våra dagar. Visst ska man vara human i sin uppfostran av det unga släktet och överseende med förstagångsförbrytaren — den villkorliga domen kom ju till för att ge dessa senare en chans — men en vettvilling bakom en ratt, som rusar fram precis som om vägen vore hans privata träningsbana, den ska inte daltas med. Han ska lära sig respekt för andra trafikanters liv och egendom, och det får han aldrig utan genom att ordentligt få svida för sin egoism.

Om vi sedan kunde lära oss mer hyfsning i umgänget med varandra på alla livets allfarvägar, på resor med tåg och buss, i sällskapslivet o. s. v. skulle säkert även läggas en grund för ett hyfsat motorfordonsumgänge på våra landsvägar. Det gäller framför allt att få fram något av den gamla hövligheten för äldre bland våra barn och ungdomar. Nu ser man sällan att en pojke lyfter på mössan ens för sin lärare, och mera sällan att man på en buss låter en äldre få sin plats. Försyn och artighet måste vi i högre grad lära vårt uppväxande släkte, det skadar ej om "jag-vill-ha"-mentaliteten krympes en aning. Må hem och skolor hjälpas åt att lära barn och unga större hänsyn mot medmänniskorna, då fostra vi även samtidigt artiga och hänsynsfulla trafikanter. Och så ska vi alla, både unga och gamla lära oss att det är försent att vara förriktig i trafiken när man ligger på lasarettet eller — kyrkogården.

gem.

98 SJ:are i Borås vann 200,000 kr

BORÅS. (TT)

200,000-krsvinsten i måndagens obligationsdragning har enligt Västgöta-Demokraten gått till 98 järnvägstjänstemän i Borås. De har köpt en hel serie och hade sitt obligationslån nästan betalt.

15:e dragningen på 1947 års premielån

STOCKHOLM (TT)

Den 15:de dragningen i 1947 års premielån ägde rum på måndagen under ledning av notarius publicus Östberg. De högsta vinsterna utföll på följande obligationer (reservation för eventuella fel):

200.000 kr

Ser. 941 nr 815

100.000 kr

Ser. 1327 nr 774

50.000 kr

Ser. 1335 nr 1006

25.000 kr

Ser. 92 nr 1126 Ser. 263 nr 1346

10.000 kr

Ser.	Nr	Ser.	Nr	Ser.	Nr
75	918	140	1261	185	53
359	143	532	1084	751	1762
809	1790	822	171	958	789
1037	1031	1068	882	1259	40
1267	655	1300	1724	1363	156

5.000 kr

Ser.	Nr	Ser.	Nr	Ser.	Nr
7	1352	84	1197	84	1197
123	695	132	1669	179	1465
204	1967	265	623	289	1765
338	1618	344	1791	403	1791
478	319	578	1039	684	886
699	608	869	332	869	1006
903	1181	965	223	1010	882
1048	1933	1103	119	1142	721
1201	474	1213	1838	1230	1597
123	785	1251	1908	1425	160
1475	1840				

Outtagna vinster

I 1947 års premielån var den 30 december 9.122 vinster på sammanlagt 924.150 kr outtagna. Bland dem var fyra på 10.000 kr samt tio på 5.000 kr.

Boråsfirma hade miljonbrist

Vid borgenärssammanträde med anledning av konkurs i en byggnadsfirma i Borås har en brist på 873,000 kr konstaterats. Anledningen till firmans obestånd anses vara felkalkyleringar. Firmainnehavaren har, enligt konkursförvaltningens mening, inte gjort sig skyldig till brottsligt förfarande mot borgenärerna.

TOKIO: Tjugotre japanska fiskare tros ha drunknat under en snöstorm som drar fram över östra delen av kinesiska sjön. Man vet att två båtar har sjunkit.

Massaker på italiensk bio — niding kastade handgranater

ANCONA (TT — Reuter)

Fyrtio misstänkta greps för förhör på söndagskvällen sedan en okänd man hade kastat in fyra handgranater bland åskådarna på en biograf, där två kvinnor dödades. Ytterligare fyrtiofyra människor skadades, några allvarligt.

Polisen som inte ville tala om varför så många människor hade gripits avpatrullerade gatorna under hela natten för att lugna den vettskrämda befolkningen.

På sjukhusen har man sökt ta reda på om någon sinnessjuk person har lyckats fly, men det är ännu inte känt om några patienter saknas. Carabinieri-avdelningar har satt upp vägspärrar kring staden som ett led i försöken att fånga in nidingen.

Publiken på den stora biografen Metropolitan mitt i staden skrattade hjärtligt åt Gina Lollobrigidas senaste komedi "Bröd, kärlek och svartsjuka" när den första explosionen skakade läktaren, tre andra explosioner inträffade i snabb följd och sedan hördes tre revolverskott.

Nidingen som slängde in sina handgranater i fyra olika delar av läktaren lyckades smita under den uppståndelse som blev följden av explosionerna.

De två kvinnor som dödades hade bägge fått huvudet avslitet. Panik uppstod bland publiken som störtade mot utgångarna där den fruktansvärda trängseln åstadkom stockningar vilket torde ha hjälpt ogärningsmanen att komma undan. De skadade togs om hand av rödakorspersonal. Ett fyrtiotal människor fördes till sjukhus.

Enligt polisen torde en galning ha varit i farten, men en galning som har fått utbildning i handgranatkastning. Några åskådare hade sett en man till hälften dold bakom en pelare högst uppe på läktaren. Det kan tänkas att det var han som kastade handgranaterna.

VEM VET?

Lexikon för en var av dr IVAR EK

Påvens katolska titel är papa, som är latin och betyder fader. Troligtvis är det från detta latinska ord vi fått vår beteckning på en fader, ordet pappa alltså, men man är inte alldeles säker på det.

*

Påven får vid sitt val till påve som gåva av staden Rom en sigillring, som kallas "Fiskarringen". Den bär en bild av Petrus fiskafänge — därav namnet — samt över denna bild den regerande påvens namn och ordningsnummer. När en påve dör bryts hans ring sönder och den nye påven får en ny. Detta är en tradition som fullföljts i många hundra år. Ringen användes för att försegla vissa av påvens skrivelser.

*

En brud i Slovakien bär i sin bruddräkt så många olika färger som möjligt. Hennes brudkrona består av en massa färgade och rikt broderade band, som hänger ned från håret längs efter ryggen.

*

Sultanen Amurath IV, som levde under 1700-talet i Turkiet var en övertygad motståndare till all rökning. År 1720 utfärdade han en lag som föreskrev att alla, som inom riket påträffades rökande skulle åtalas för högförräderi. Straffet för högförräderi var döden. Rökningen tog också hastigt slut efter några avrättningar, men den började åter några år efteråt då lagen upphävdes omedelbart efter Amuraths död.

*

Smutsgamen kallas på Balkan för Gökhästen. Man tror nämligen där att göken färdas till sydligare länder sittande på smutsgamens rygg.

*

Pytonormen är icke giftig. Den blir mellan 7 och 10 meter lång och finns i Afrika, Asien och Australien. Den lever av fåglar och smärre däggdjur. Den lägger ägg och ruvar dem genom att ringla sig omkring dem.

*

Rött och blått är de färger som mest förekommer på nationsflaggorna jorden runt.

*

Vissa folkstammar i Etiopien äter inte smöret färskt utan så härsket som möjligt. De gräver därför ned det i jorden där det får ligga i fem år innan man äter det. Dessa folkstammar i Etiopien är f. ö. nästan de enda färgade folk som äter smör. De flesta färgade vet inte vad smör är.

*

Det svarta tuschet är en uppslamning av sot i limvatten. Det är en mycket gammal kinesisk uppfinning. Kineserna använder tusch både till teckningar och till att skriva sina skrivtecken.

*

Det är endast i Sydamerika som det finns apor med prehensila svansar. Med en prehensil svans menas en svans som är så lång och för övrigt så beskaffad att apan kan linda den om en trädgren och därefter med huvudet nedåt hänga i svansen. I gamla världen finns inte en enda art apor, med dylika svansar.

*

Viktoriafallen i Afrika, uppkallade efter gamla drottning Viktoria av England, är fyra till antalet, åtskilda av små klippöar. Det mest berömda av dessa fall kallas Regnbågsfallet och har fått sitt namn därför att det gnistrande vattenstänket ger upphov till en praktfull regnbåge när det belyses av solen. Regnbågsfallet är 105 meter högt.

*

Leoparden är ett utpräglat nattdjur och är för övrigt även om natten i rörelse endast så lång tid som går åt för att skaffa föda. Endast en misslyckad jakt på natten med åtföljande häftig hunger kan förmå leoparden att visa sig uppe eller gå på jakt under dagen. Under natten jagar han så länge att behovet av föda blir tillgodosett, men aldrig längre än 3 till 4 timmar.

*

I de indiska vattnen lever en liten fick, som har en ganska säregen metod att fånga sitt byte. Den kallas för sprutfisken och har fått sitt namn på grund av att den fångar de insekter den lever av genom att med en vattenstråle ur den tillspetsade munnen spruta ned dem till vattenytan.

STOCKHOLM: Endast tre spetälska finns nu i landet, rapporterar föreståndaren för spetälskevården, professor Reenstierna till medicinalstyrelsen. De är alla kvinnor resp. 80, 67 och 47 år. Två bor i Göteborgs län och en i Älvsborgs län.

Hängde två dygn 100 meter högt

CREMONA. (TT — Reuter)

En medvetslös kvinna hittades på söndagen liggande framstupa på de översta trappstegen i Torrazzo, Italiens högsta torn. Hon hade räddats från att störta ned i trapphuset genom att underkjolen fastnat på en krok.

Kvinnan, 47-åriga Anna Belloni, hade legat där uppe i två dygn och var svårt medtagen av chock och hjärnskakning. Två pojkar som på söndagen steg upp i det över 100 meter höga tornet hittade henne till hälften hängande ut över trappan. Hon vårdas nu på sjukhus och tillståndet betecknas som allvarligt.

Två kända tyska idrottsmän flyr till Östtyskland

BONN (TT -)

Den kände tyske racerbilisten Manfred von Brauchitsch, segrare i många Grand Prix-tävlingar före kriget, har flytt till östzonen tillsammans med skidmästaren Sepp Weiler, meddelar tidningen Kölnische Rundschaus Münchenkorrespondent.

Efter kriget har von Brauchitsch skrivit på flera kommunistiska appeller. 1951 deltog han i kommunistiska ungdomsförbundets världsfestival i Östberlin och utsågs senare till ordförande i "Kommittén för den tyska sportens enighet och frihet", en organisation som förbjöds i Västtyskland.

I maj 1953 arresterades han som misstänkt för verksamhet innebärande "förberedelser till högförräderi". Han frigavs den 15 maj men arresterades på nytt och satt anhållen från den 30 sept. till den 25 mars 1954. Rättegången mot honom skulle börja inom kort. Beträffande Sepp Weiler har denne enligt tidningen skrivit kontrakt med den östtyska statliga sportorganisationen.

Arbetsmarknaden

Verkstadsförhandlingarna, som berör omkring 145,000 man, sätter åter i gång på måndagseftermiddagen efter uppehållet sedan strax före jul. Man räknar med att praktiskt taget hela veckan skall gå åt för förhandlingar.

Även för textilindustrien, vars avtalsförhandlingar vilat en tid, börjar man igen på måndagen med landshövding Mossberg som opartisk ordförande. Detsamma är förhållandet för sågverksindustrien med sina omkring 16,000 man, liksom för den kemiska industriens omkring 5,500 man. Vidare börjar förhandlingarna för skorstensfejarna samt mellan petroleumbranschens arbetsgivareförening och transportarbetareförbundet.

Vidare pågår förhandlingarna för skogsbruket i södra och mellersta Sverige samt för Norrland och Dalarna.

NEW DELHI: Närmare femtusen trähus förstördes vid en storbrand som på måndagen gjorde mer än 8,000 invånare i den portugisiska kolonin Macao hemlösa. En kinesisk kvinna och hennes båda barn innebrändes i sitt hem, och elden spred sig därifrån med rasande fart över hela den kringliggande bebyggelsen, som på kort tid lades i aska. Endast ett trettiotal hus kunde räddas.

Köpenhamn planerar atom-elverk

KÖPENHAMN (TT - RB)

Man har enligt Aftenbladet planer på att bygga ett atom-elverk i Köpenhamn.

Professor T. Bjerge har för tidningen bekräftat att han har haft förhandlingar med professor Niels Bohr om uppförande av ett sådant elverk. När och var det skall byggas ville han dock inte f. n. uttala sig om.

PRENUMERERA

Flest sydhallänningar når Ni med en annons i LT

Laholms Tidning - ortens tidning

Södra Hallands bästa annonsorgan

är sedan många år LAHOLMS TIDNING

Lokaltidningen studeras alltid noggrannt, och en annons i denna blir alltid observerad. Tänk på detta, när Ni gör upp Edra annonsplaner!

LAHOLMS TIDNING

ONSDAGEN DEN 12 JANUARI 1955

LAHOLMS TIDNING

— SÖDRA HALLANDS ORTSTIDNING —

deklarerar med TS-kontrollerade siffror en ständigt stigande upplaga.

RADIO

ONSDAGEN DEN 12 JAN.

6.15 Vardagsmorgon. Därefter: Grammofonmusik.
6.30 Nyheter och väderlek.
6.50 Karl Nilheims ensemble.
7.20 Violoncellkompositioner spelade av Gunnar Norrby. Vid flygeln: Greta Erikson.
7.40 Morgonandakt. Fil. dr Margit Sahlin.
8.00 Nyheter och väderlek.
8.15—8.20 Vardagsmorgon.
11.00 Musik under arbetet.
12.00 Klockspelet i Stadshustornet. Dagens dikt. Därefter: Helge Duvanders trio.
12.30 Nyheter och väderlek. Därefter: Börsnoteringar.
12.45 Mjölkkvalitet och mjölkhygien. Prof. Karl Erik Thomé.
12.55 Tidssignal.
13.00 Walter Larsson spelar populärt på piano.
13.15 Sången till Hanne. Radiopjäs av Finn Methling. Översättn. och regi: Åke Falck. Personer: Berättaren — Åke Falck; Musan — Yvonne Lombard; Oskar — Torsten Lilliecrona; Hanne — Barbro Hiort af Ornäs. Dessutom medverkar: Göran Graffman, Ulla Malmström, Öllegård Wellton, Ivar Wahlgren, Karl-Erwik Flens, Arne Källerud och Artur Cederborgh. (Repris.)
13.55 Andliga sånger sjungna av Malte Rondin. Vid flygeln: Helge Lidén.
14.10 Birgittinerna i England. Kåseri av Anna Lenah Elgström-Collijn.
14.30—15.00 Nils Wikströms ensemble.
17.00 Väderlek.
17.10 För flickor och pojkar: Klubbarnas klubb.
17.30 Senta Möök-Hallberg, sång. Vid flygeln: Anita von Hillern-Dunbar.
17.50 Kyrklig krönika. Pastor Ingmar Ström.
18.10 Grammofonmusik: 1. Uvertyr till »Fra diavolo» (Auber). Londons symfoniorkester. Dirigent: Anatole Fistoulari. 2. Ack som sänd ur »Martha» (von Flotow). Solist: Nicolai Gedda. The Philharmonia Orchestra. Dir,: Alceo Galliera. 3. Romantiskt stycke nr 2 op. 75 (Dvorak). Louis Kaufman, violin. 4. Ur »Sista valsen» (Oscar Straus). Solister: Kjerstin Deliert och Börje Backstad. Dir.: Jerry Högstedt. 5. Smoke gets in your eyes (Kern-Harbach). Wally Stotts orkester. 6. Viktoria, Viktoria, vals (Gunnar Wersén). Stig Olin, sång. Bengt Hallbergs orkester. 7. Geigen-samba (Helmut Zacharias). Helmut Zacharias orkester. 8. God natt junior (Landgren-Arnesson). Marion Sundh, sång. Nils Kyndels orkester. 9. Rip van Twinkle (David Nelson). Tommy Reilly, munspel. Ernie Braggs kvintett. 10. Små hjärtesträngar (Wallner-Wollgast). Olle Bergman, sång med Systrarna Rosenblom. Arvid Sundins orkester. 11. Kalmar regementes marsch (Friedmann). Militärorkester.
18.55 Meddelanden.
19.00 Nyheter o. väderlek. Dagens eko.
19.30 Gammal dansmusik av Gösta Cederbergs kapell.
20.00 Stuttgarts kammarorkester. Dir.: Karl Münchinger.
20.45 I sjukförsäkringens väntrum. En socialreform i praktiken.
21.10 Carl-Erik Thambert sjunger till Varietéorkestern. Dirigent: Åke Jelving.
21.40 Dal-Pelles liv och död. Program av Ernst C-son Bredberg och Günter Stiel.
22.15 Nyheter och väderlek.
22.30—23.30 Jazzbiten.

TORSDAGEN DEN 13 JAN.

6.15 Vardagsmorgon. Därefter: Grammofonmusik.
6.30 Nyheter och väderlek. Därefter: Grammofonmusik.
7.15 Andliga sånger.
7.40 Morgonandakt. Lektor Edvin Brugge.
8.00 Nyheter och väderlek.
8.15—8.45 Torsdagsjournalen. Redaktör: Gabriella Garland.
11.00 Musik under arbetet.
12.00 Klockspelet i Stadshustornet. Dagens dikt. Därefter: Kvartetten Con amore.
12.30 Nyheter och väderlek. Därefter: Börsnoteringar.
12.45 En stilla familjebridge. Ett kåseri ur »Knasbubblor» av Herr Fredrik. Uppläsn. av författaren.
12.55 Tidssignal.
13.00 Varietéorkestern spelar under ledning av Egor Kjerrman.
13.30 Väghittandet förr i världen. Måns Mannerfelt berättar.
13.50 Mandolinorkestern Vivo.
14.10 Gymnastik för husmödrar. Elsie Hjertén.
14.30 En historia ur »Jägarkrumelurer» a Harald Molin. Uppläsning av Jan-Erik Lindqvist.
14.45—15.00 Frédéric Chopin: Ur Preludier op. 28. Heinrich Berg, Tyskland, piano.
17.00 Väderlek.
17.10 Daniel Jeisler: Sonat för violin och piano. Gunnar Barter och Tore Wiberg.
17.30 För flickor och pojkar: Tjugondag Knut dansas julen ut.
18.15 Grammofonmusik: 1. Das ist der Frühling von Berlin (Walter Kollo) Berlins stadsoperaork. Dir.: Hansgeorg Otto. 2. Sjung och le (Olle Bergman). Birgit Kejving, sång, Andrew Walters orkester. 3. Alexander's ragtime, band (Irving Berlin). Jørgen Ingmann, gitarr. 4. Rosen och fjärilen, vals (Lindbom-Olsson). Ingvar »Tjotta» Olsson, sång. Walter Lindboms orkester. 5. Dancing in the dark (Schwartz-Dietz) Art Tatum, piano. 6. Den glade vandraren (Friedrich Möller). Obernkirchens barnkör. 7. White christmas (Irving Berlin). Frank Sinatra, sång med kör. Dir.: Nelson Riddle. 8. Csardas (Monti). Ferry Taby, violin. 9. Två brasilianska folkmelodier. Olga Coelho, sång. 10. Naïlavals (Delibes). The Philharmonia Orchestra. Dir.: Nicolai Malko. 11. Mareciare (Paolo Tosti). Tito Gobbi, sång. Londons symfoniorkester. Dir.: Armando La Rosa Parodi.
18.55 Meddelanden.
19.00 Nyheter o. väderlek. Dagens eko.
19.30 Dragspelsträffen med Andrew Walter och gästsolister.
20.00 Smutsiga händer. Pjäs av Jean-Paul Sartre. Översättning: Eyvind Johnson. Radioarrangemang: Claes Hoogland. Regi: Stig Torsslow. Personer: Hugo — Bengt Ekerot; Jessica, hans fru — Ulla Sjöblom; Olga, Leo och Ivan, medlemmar av en kommunistgrupp — Eva Dahlbeck, Henrik Schildt och Hans Sundberg; Hoederer, partichef — Gunnar Sjöberg; Slick och Gregor, Hoederers livvakt — Allan Edwall och Erik Strandmark; Prinsen — Olof Bergström; Karsky, ledare för den illegala högern — Gösta Cederlund. Spelar i Illyrien — en stat i den europeiska farozonen under krigets sista år. Inledande ord av Erik Hj. Linder.
21.25 Sonia Sjöbeck sjunger till Emil Iwrings ensemble.
21.40 Fil. lic. Olov Bertil Andersson berättar om kinesiska språket.
22.00 En orientering av Bo Wallner inför fredagens symfonikonsert.
22.15 Nyheter och väderlek.
22.30—23.10 Grammofonkonsert. Heinrich Schütz. Musikalische Exequien.

Fast landsfogdeassistent bör finnas i Halland

som biträde åt landsfogden, hävdar länsstyrelsen i remissutlåtande till k. m:t. Länsstyrelsen avstyrker sålunda bestämt sakkunnigas förslag att några län, bland dem Halland skulle få nöja sig med den hjälp som kan lämnas landsfogden av i annat län placerad ambulerande landsfogdeassistent.

Annonsera i LT

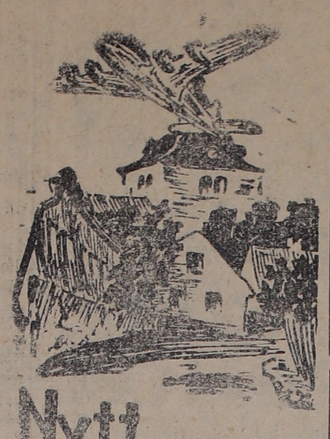

Nytt och flytt

Dagens namn

FRIDEBORG

Solen går upp kl. 8.51 och ned kl. 15.50.

Morgondagens namn:

KNUT.

Solen går upp kl. 8.50 och ned kl. 15.52.

"SKA SKRIVAS UPP" VANLIG SKOJARFRAS

Blåögdhet och bristande kontroll förorsakar många affärsmän onödiga förluster. Tidningen Köpmannen manar i sitt senaste nummer till större försiktighet.

En tjänsteman i en resebyrå ringde till en firma och frågade varför man inte fick betalt för ett antal uttagna biljetter. Firman svarade: "Vi har inte beställt några biljetter hos er". Det visade sig att en tidigare anställd i firman kommit in på resebyrån och beställt och hämtat biljetterna (utan föreskriven beställningsblankett) och sagt att biljetterna skulle "skrivas upp" på firman. Med biljetterna vandrade han raka vägen till järnvägen och fick 'pengarna tillbaka".

BIFFSTEK

På krogarna i Wales önskar man att pynta väggarna med diverse gamla kuriositeter. En man kom in på ett sådant ställe och beställde biffstek. Medan han väntade, slog han sig i samspråk med kyparen som stolt förevisade lokalens sevärdheter.

— Här, sa kyparen högtidligt och pekade på några märkvärdiga föremål på väggen, här har vi vårt finaste nummer — en samling trädrester från tertiärtiden!

Under tiden kom biffen in. Mannen petade i den och sa:

— Häng tillbaka den på väggen igen!

HISTORISKT PÅ AUKTION

Märkliga historiska manuskript kommer inom kort att försäljas i London. Bland dokumenten märks ett brev från drottning Mary av Skottland medan hon satt fången i Carlisle år 1568. Vidare kan nämnas brev av Nelson och Michelangelo samt notmanuskript av Mendelssohn.

SNABBARE I VÄNDNINGEN!

Spriten har blivit fri på Grönland sedan det motbokssystem som infördes 1950 visat sig fungera mindre tillfredsställande. Bl. a. hoppas man nu av det starka Imipalaq-ölet — som verkar nästan bedövande även på stora starka män. Spritpriserna är höga, omkring 20 kronor litern för brännvinet och en krona per pilsner.

Oskyldiga offer för krig och katastrofer behöva hjälp nu. Hjälp oss att hjälpa! Svenska röda korset — postgiro 900 800

Mopedtrafiken ökad med 99,3 procent.

Trafikräkningen i slutet av augusti i fjol visar att den totala fordonstrafiken sedan motsvarande tid föregående år ökat med 20,5 proc. och trafiken med motorfordon med 20,6 proc.

Trafiken med mopeder ökade med 99,3 proc. För personbilar var ökningen 25,1, för bussar 1,6 och för lastbilar 7,6 proc. Hästtrafiken minskade med 19,1 och cykeltrafiken med 5,5 proc. jämfört med hösten 1953.

ALLAN KÄMPE

FILIP och MAJKEN

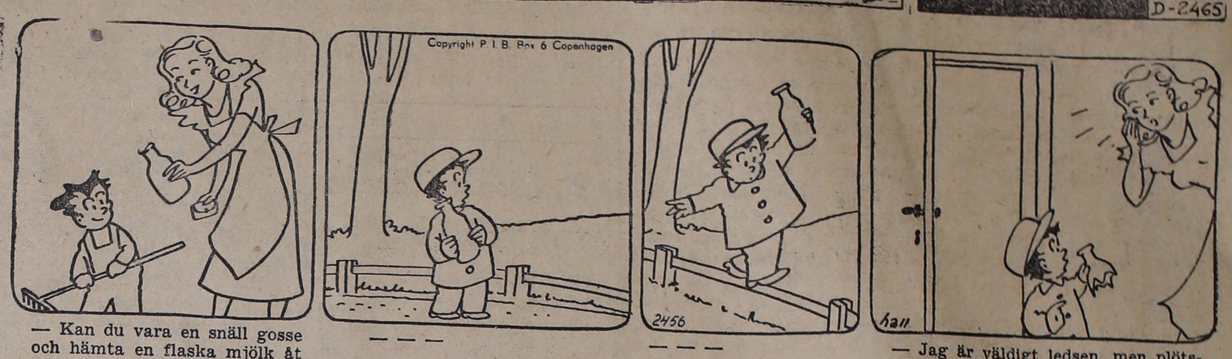

— Kan du vara en snäll gosse och hämta en flaska mjölk åt mamma!

— — —

— — —

— Jag är väldigt ledsen, men plötsligt förlorade jag överbalansen!

OLLI

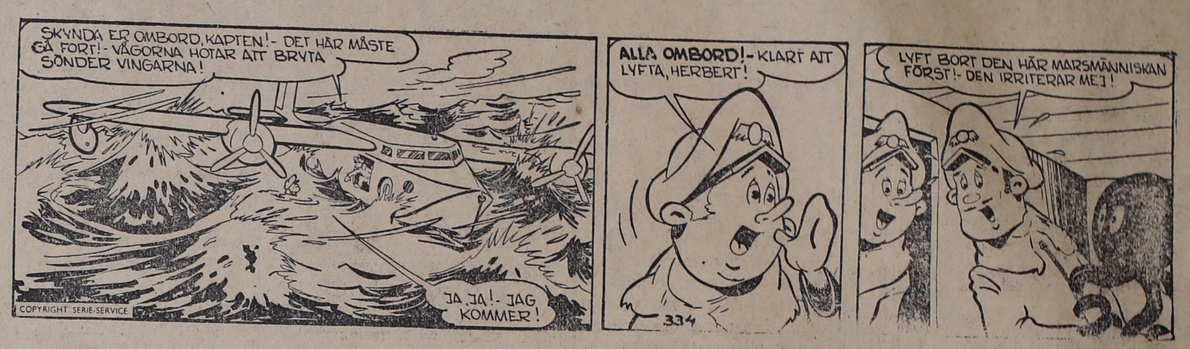

NALLE PELLE PINGO

— Kan du förstå, att professorn med förstoringsglaset inte sticker iväg innan nästa nysning kommer?

— Nej, men man lär sig visst aldrig att förstå sig på professorer!

— Å, där kom den, det var värre än väntat. Håll fast i mössan, Sälle. Nu är det nog inte mer mjöl i den kvarnen!

— Ja, jag tror professorn fick restpartiet!

— Iväg igen, Sälle! Bara vi hade huggit den där kvarnhuven!

— Det behövs inte, Nalle, den kommer ju rullande allt vad den kan, så sparar vi våra krafter!

Örkelljunga

Förslag till ombyggnad av orgeln i Örkelljunga kyrka.

Stadgeenlig tillträdessyn på måndagen av orgeln i Örkelljunga kyrka av musikdir. C. Rosenquist, Ängelholm, i närvaro av kyrkoherde H. Bergentz, musikdir. Knut Bengtsson och kyrkovärdarna.

Ingen anmärkning ställdes mot det skick orgeln befinner sig, men vid ett sammanträde efter synen i prästgården diskuterades vissa önskemål, speciellt att uppnå bättre utrymmen på orgelläktaren, där även en mindre kör har svårt att placera sig. Om detta önskemål skall förverkligas måste själva spelbordet vändas och flyttas in i orgelrummet, i stället för att som nu stå utanför. I samband därmed måste orgelverkets inre omgrupperas, och då vore det bäst att samtidigt bygga på med ytterligare några stämmor. F. n. saknas helt pedalstämmor, och minst två dylika får anses nödvändiga. Lämpligt vore att öka antalet stämmor från nuvarande 13 till 20, enligt förslag som framfördes av musikdirektör Rosenquist.

Ett ord på vägen

Korsets gåta.

Ett litet barn stod och såg på sin mors händer. "Varför har du så fula händer, mor?" frågade hon. Modern såg kärleksfullt på sitt barn och svarade: "En dag, när du var helt liten och satt och lekte vid bordet, välte du omkull lampan. Den föll på golvet och gick sönder. Det tog eld i dina kläder men jag släckte elden med händerna och räddade dig. Det är därför jag har så fula händer."

Då tog den lilla flickan moderns händer och kysste dem gång på gång, och medan tårarna rann utefter kinderna, sade hon: "Å mor, ingen har så vackra händer som du."

Varför skulle Gud vara så grym och låta sin enfödde Son lida på förbannelsens trä? Varför skall vi ha en sådan blödande Frälsare? Varför skall vi alltid påminnas om hudflängning, törnekrona och spikar, kors och blod? Kunde vi inte ha fått en ljus, tilldragande Kristus i stället för denne sårade, lidande Frälsare?

Milt och allvarligt svarar vår himmelske Fader sina oförståndiga barn: Därför att världen var förtappad i synden och fångad i djävulens snara, därför att världens skuld var så stor, att ingen människa förmådde sona den, därför måste Jesus ge sig själv i döden för att frälsa människorna.

Han dog för dig.

"Och 'våra synder bar han' i sin kropp upp på korsets trä, för att vi skulle då bort ifrån synderna och leva för rättfärdigheten; och 'genom hans sår haven I blivit helade'." 1 Petr. 2: 24.

Utredningen om dubbelprogrammen i rundradion

överlämnas till kommunikationsministern i början av nästa vecka. Utredningens ordförande, f. regeringsrådet Henning Fransén, bekräftar att betänkandet är i det närmaste klart o. att praktiskt taget endast utskrivningen återstår.

Endast tre spetälska finns nu i Sverige,

rapporterar föreståndaren för spetälskevården, professor Reestierna till medicinalstyrelsen. De är alla kvinnor resp. 80, 67 och 47 år. Två bor i Göteborgs län och en i Älvsborgs län.

Hav tack, o Jesus, för korsets smärta,
för döden och för dina många sår.
Där fann jag frid för mitt arma hjärta,
och vintern blev till en ljuvlig vår.

Osynliga stängsel

av Dagmar Edqvist

(35)

— Han måste ha varit mycket modig — och redbar — och god, efter vad jag har förstått på Stig, insköt Gunnel, som fick nog av denna lovsång till hans yttre.

— Jo, jo, allt det där. Men...

— Vad finns det då för ett 'men'? frågade Gunnel, som tyckte att han lät underbar.

— Förstår du inte? En vuxen man med en boyscouts själ — min gud, så naiv! Det gör ingen kvinna lycklig — och jag är dock konstnärinna, jag är fransyska. Han begrep inte konst — och han begrep inte kärlek. Du vet inte vad det gör en — man lever som i luft med för lite syre. Man märker det knappt själv, men det kväver en, inte riktigt, men lite grand...

Det kom knappt och lågmält, det sista, det var knappast ord, det var framsipprande droppar av en livserfarenhet.

Gunnel sade med ett oroligt andetag:

— Sådan är inte Stig!

Fru Falckman kom långsamt tillbaka till nuet.

— Stig? Nej, du har rätt. Han har ärvt mitt temperament — fast han ibland förnekar det. Det är därför han förgår sig. Å, tror du inte jag känner igen det! När jag var ung flicka funderade min far en gång på att gifta om sig. Jag lade lade mig till sängs, jag hungerstrejkade, jag var till vanvett svartsjuk. Nej — du kommer inte att förgås av syrebrist.

Det var något i detta som både tröstade och stötte Gunnel. I sin obotliga lust att vända den mest fletterande sidan av verkligheten åt sig framställde Madeleine Stigs uppträdande som en ren svartsjukescen. Det berörde Gunnel illa, och hon kände att det inte var hela sanningen. Om han hade ärvt sin mors temperament, så hade han också fått en bit av sin fars "boyscoutsjäl" — och det var väl den som hade råkat i uppror lika mycket som den sonliga svartsjukan.

— Det är därför att mitt liv har varit fattigt på somliga sätt som Elof har kommit att betyda så mycket för mig, sade fru Falckman.

Gunnel lyfte på huvudet och såg på henne.

— Om man har fått så pass mycket — en stor kärlek som ung — en son — och dessutom en konstnärlig begåvning — kan man säga att livet har varit fattigt då? Jag tror det är mer än de flesta kvinnor får.

— Kanske, medgav Madeleine, men åter glimmade det till i blicken av det där heta, och hon sade häftigare: Men varför skulle jag vara nöjd med det som de flesta har — om jag kan få mer? För resten, du vet inte hur det känns att ha en konstnärlig begåvning och så hållas nere, aldrig få någon uppskattning. Jag gjorde en utställning första året jag kom hit... Jag har aldrig gjort om det. Det fanns inte en giftighet som de inte använde om min konst...

Hon kastade en hastig blick på Gunnel och önskade det osagt, där hade hon blottat en gammal svidande grämelse. Hon skyndade sig att tillägga:

— Det träffade mig inte — jag vet att det jag gör är bra. Det finns så mycket intriger och avund. Men ändå är sådant svårt att gå igenom... Därför är jag så lycklig att ha träffat en människa som Elof Lindgren. Han förstår mig precis... vi tycker detsamma i allting... och han älskar min konst.

Gör han det, eller gör han sig till? tänkte Gunnel. Hon hade suttit och sett ner och känt sig olycklig medan Madeleine talade — hon rådde inte för att hon i viss mån förstod dem som blev uppfordrade till munter giftighet av fru Falckmans konst.

Samtidigt kunde hon rysande känna med den som blev offer för hånet. Bara Madeleine inte hade varit så säker på att hon själv var förträfflig och kritiken dikterad av de ömkligaste bevekelsegrunder... Återigen, det kanske var en skyddspose efter lång sveda.

Men hon var här för att om möjligt hjälpa Stig. Hon sade litet stammande:

— Ändå... betyder han mer för dig än Stig?

Fru Falckman svarade nästan hätskt:

— Ni unga tycker det är alldeles i sin ordning att ni skall betyda allt för oss — men vi ska inte räknas. Hur mycket betyder egentligen jag när Stig ordnar sitt liv?

Synpunkten var så pass träffande, att Gunnel i första ögonblicket blev svarslös. Men sedan sade hon:

— Han måste vara mera bunden vid dig än någon av er vet, eftersom han tar det här så hårt.

Den gången var det Madeleine som teg, slagen av tanken. Den var henne för övrigt inte oangenäm. Men sedan sade hon:

— Ni begriper inte, du och Stig. Ni ser bara att jag är för gammal — och att han inte är något och inte har något... Men vi står över sådana synpunkter.

Gunnel spärrade upp ögonen — det var sublimt så det förslog!

— Vad är ålder? Vad är tid? fortsatte fru Falckman. Ett begrepp — något relativt — något... hon tystnade, för här hade kandidat Lindgren sagt något djupsinnigt som hon fatalt nog glömt bort. Hon skyndade hastigt över till ett säkrare område: Vad spelar det för roll om han inte kan betala hyran, när han ger mig något för mitt hjärta — min själ...

Dessa patetiska ord sade hon inte teatraliskt, som man kunde ha väntat, utan på ett upplevt sätt, som om hon hade suttit och väntat på hyran den första, men kommit underfund med att hon ville behålla sin Lindgren även utan hyra.

Hon fortsatte, och hennes ögon blev vemodiga:

Han har haft det svårt i livet — han har lidit — haft motgångar — liksom jag. Det här kan bli en vändpunkt för honom, det tror han själv. — Det är lätt för Stig att låta överlägsen! Det är inte hans förtjänst att han har fått en bättre start i livet än Elof, tillade fru Falckman harmset, och det måste ha varit en mycket äkta känsla som drev henne att föra den socialt underlägsnes talan, hon som i grund och botten var så svag för allt som var "fint".

Denna äkta känsla under poserandet gjorde intryck på Gunnel, kom henne att känna sig alltmer olycklig i sin roll som opponent.

— Men tror du att detta kan hålla? frågade hon helt försagd.

— Ja, han älskar mig, antingen ni tror det eller inte, svarade Madeleine. Men sedan fick hon tårarna i ögonen och sade på ett annat sätt, anspråkslösare och sannfärdigare: Och även om det bara skulle hålla ett år — om jag skulle vara för gammal för honom sedan — så vill jag ha det enda året...

Det grep Gunnel. Detta vemodiga kvinnorop från tröskeln till ett annat livsskede: giv mig ett år av lycka — låt mig skörda min septemberblom, och må frosten komma sen! — det kunde hon dock som kvinna förstå. Hon hade en ung oförmåga att motstå just egenskapen vemod.

(Forts.)