LAHOLMS TIDNING

N:R 16. ARG. 24. Laholms Tidnings Tryckeri, Laholm. FREDAGEN DEN 21 JANUARI 1955. Ansvarig utgivare: J. B. Bengtsson. Lösnummer 20 öre.

Idepolitisk kamp slöt debatten Riksdagsbesked om TV och tullar

En idépolitisk sammandrabbning mellan statsministern och flera företrädare för högern och folkpartiet satte spets på andra dagen av remissdebatten. Endast andra kammaren var i farten men där uppstod flera givande meningsskiften och förutom statsministern lämnade handels-, kommunikations- och ecklesiastikministrarna intressanta besked. Fram på kvällen mattades emellertid stämningen och flera talare av de ursprungligen 34 på dagens lista strök sig.

Kommunikationsministern meddelade, att orsaken till att det inte blir något förslag i år om televisionen är, att det ekonomiska klimatet i dag inte är sådant att han ansett sig kunna föreslå vittgående investeringar på detta område.

Handelsministern förklarade, att regeringen inte är anhängare av höga tullar utan vill att Sverige skall behålla sin ställning som lågtullsland. Tulltaxan skall moderniseras men det vore utomordentligt farligt, inte minst för textilindustrin, att tro att en höjning av tullarna skulle kunna lösa alla besvärligheter. Viktigare är att textilindustrin noga följer den tekniska utvecklingen och rationaliserar och det skulle vara till fördel, om vi kunde få i gång ett nordiskt samarbete även på detta område så att marknaden blev större.

Ecklesiastikministern svarade på en fråga av hr Staxäng (h), att det inte kommer någon proposition till årets riksdag om pastoratsindelningen. Det har hittills varit omöjligt att få fram ett för alla acceptabelt förslag och det är bäst för alla parter att frågan inte forceras.

Medel till genomfartsleder

Vägministern Hj. Nilson upplyste hr von Seth (h) om att det beror helt på utvecklingen, hur stora väginvesteringar vi kan göra utöver den miniminivå som presenterats i statsverkspropositionen. Fördelningsgrunderna för medel till genomfartsleder genom städerna skall utredas inom kort. Beträffande rikshuvudväg 1 har ett besvärligt planeringsarbete pågått, men statsrådet trodde sig kunna lova att planerna skall vara färdiga att förverkligas inom den närmaste framtiden.

Högern drog upp idédebatt

Den idépolitiska debatten drogs upp av högermännen Cassel och von Seth samt folkpartisterna Kilsmo och Helén och sedan statsministern tagit utförligt till orda, blandade sig även hrr Ohlin (fp) och Hjalmarson (h) i leken.

Hr Cassel beklagade att egnahemsbyggandet skall skäras ned och fann det underligt att svenska folket har råd att röka och supa upp 2,000 milj. kr om året men inte får tillfredsställa sitt behov av egna bostäder.

Hr von Seth efterlyste en enhetlig plan för våra rikshuvudvägar, men övergick sedan till att tala om styrelsesättet. Socialdemokraterna säger, att vi är ett av de bäst styrda länderna i Europa, vilket kan vara riktigt, men vi är också ett av de mest styrda och i det hänseendet närmar vi oss det totalitära samhället.

Hr Kilsmo polemiserade mot den överdrivna självgodheten i våra dagars politiska debatt. Få har skadat mänskligheten så mycket som politikerna och det skulle vara hälsosamt om regeringen satte sin självuppskattning på bantningskur. Den kan inte styra samhällsutvecklingen och det bästa som gjorts i världen har kommit till utan någon regerings ingripande. Hr Helén menade, att om man tror, att politiken bara har en materiell uppgift, så har man kommit på villovägar. Politiken löser inte ensam individens problem och skapar inga goda människor. Det finns en gräns mellan det stora regeringspartiets sätt att se på individens behov och önskemål och övriga demokratiska partiers uppfattning.

Erlander: Trygghet berövar inte livet dramatik

Statsministern invände mot Kilsmo, att politiker och regeringar inte är betydelselösa. Misslyckade försök att vrida utvecklingen tillbaka har visat sig leda till lidanden för miljoner, medan en skicklig ledning under samma givna förutsättningar lett till framsteg för miljoner. Till hr Helén sade han, att det är nonnens att påstå, att det materiella framåtskridandet skulle beröva människorna väsentliga spänningar och göra livet trist. Vilken dramatik skulle inte en promenad genom Stockholm ge om vi slopade alla trafikregler! Trygghet för full sysselsättning, för ålderdom och sjukdom berövar inte livet någon väsentlig dramatik. Tragedier kan uppstå ändå. Den viktigaste uppgiften för politiken är att anpassa samhället till de ständiga förskjutningarna i teknik, vetenskap och produktionsförhållanden. Riksdagen diskuterar och voterar om materiella ting, men där bakom ligger någon form av åskådning om vad som är rätt och gagneligt. Vi hjälper människorna till rätta för att de skall kunna utveckla sina egna initiativ och möjligheter.

Bostadsbrist en följd av standardstegring

Hrr Ohlin och Helén hävdade, att även liberalismen arbetar för samverkan, men denna skall vara frivillig och inte en centraldirigering, och hr Hjalmarsson ville att ansvaret skulle fördelas på flera. I ett samhälle av borgerlig typ uppstår fler chanser till personlig tillfredsställelse än i ett som är utformat efter socialistiska principer, ansåg han. Den socialistiska regleringsmentaliteten har t. ex. lett till en permanent bostadsbrist. Häremot protesterade statsministern och höll före att bostadsbristen i mycket är en följd av den snabba standardstegringen. Det finns bostadsransonering nu, men det fanns det också före kriget men då avgjorde plånboken och inte samhället.

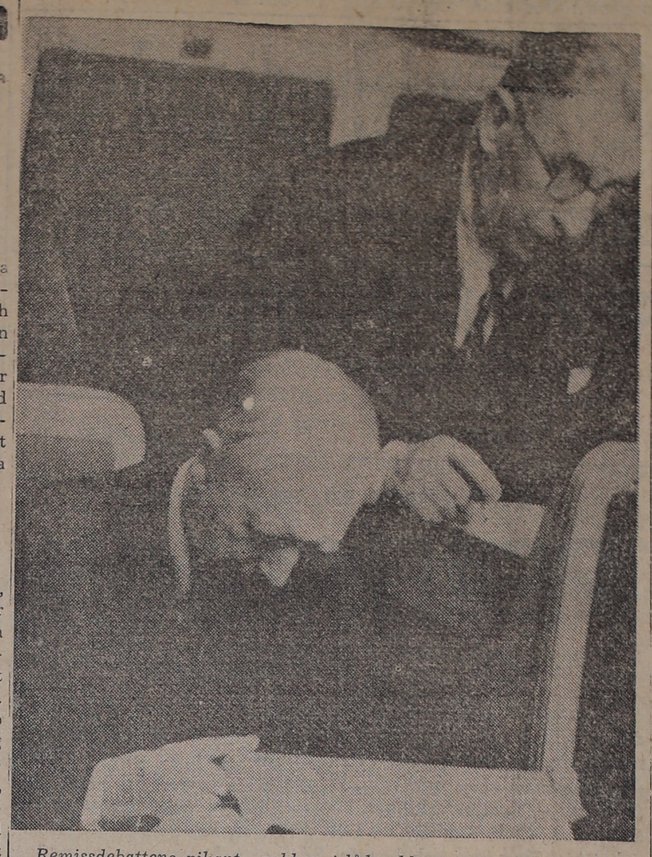

Remissdebattens pikante gubben i lådan blev som så många gånger tidigare den rörlige f. d. finansministern Ernst Wigforss. F. d. riksdagsmannen bänkade sig vid Ohlins första attack uppe på pressläktaren, på en sossetidnings referentstol. Men litet senare — då hans efterträdare tog till orda för replik — fann riksdagsmän och press helt plötsligt det levande kvicksilvret nere i kammaren. Då satt han och tittade intresserat under bänklocket på 109 — Per-Edvins riksdagsplats. Även Pettersson i Dahl hörde, fast han syns i bakgrunden på bilden, till förgrundsfigurerna i remissdebatten.

Seine sju m. över normalt Trafikstopp i paristunnlar

PARIS (TT — Reuter)

Paris beredde sig på torsdagskvällen att bekämpa den översvämning som hotar en stor del av det underjordiska järnvägsnätet. Seine stiger alltjämt och man fruktar att floden under veckohelgen skall ha stigit till sju meter över normalt vattenstånd.

Tre järnvägsstationer längs floden har redan måst stängas — Invalides redan i går och Orsay och St. Michel i dag — och det arbetas febrilt för att skydda byggnaderna kring floden med sandsäckar. Kajerna ser på sina håll ut att ge vika, och man förstärker dem med betong.

All trafik längs Seine mellan Paris och Le Havre inställdes på onsdagskvällen. De enda båtar som syntes på floden under torsdagen var polisens motorbåtar på jakt efter fartyg som eventuellt slitit sina förtöjningar.

Söder om Paris i Villeneuve-Le-Roi har 200 familjer måst utrymma sina hem och två fabriker har måst inställa verksamheten.

Från östra Frankrike rapporteras att vattenståndet i Rhen och Mosel, som orsakade svåra översvämningar för några dagar sedan, nu snabbt sjunker.

700 personer har evakuerats från Montereau. Polisens helikoptrar fick sättas in för att evakuera de personer, som var alltför sjuka för att kunna följa med båtarna.

Rhone stiger fortfarande och hundratals bondgårdar har måst utrymmas i dess närhet. Ett jordskred i Maurienne-dalen begravde tre personer på torsdagen.

De våldsamma regnen i sydvästra Frankrike på onsdagskvällen har vållat svåra översvämningar kring Garonne, vars vattenstånd fortsätter att stiga. Flera byar har isolerats och huvudvägarna Paris—Bordeaux och Paris—Toulouse har skadats.

Uppe i Skottland fortsätter brittiska flottan och flyget sin "operation snödroppe", d. v. s. undsättningen med livsmedel, läkemedel och djurfoder åt de tusentals invånare som varit helt isolerade av snön i nu en vecka.

Krigsfartyg förde å sin sida livsmedel och andra förråd till olika öar inom Shetlands-öarna.

Sven Andersson: Ekonomiska klimatet tillåter ej TV i år

Statsrådet Sven Andersson har inte råd med TV i år.

Det blir inget förslag till årets riksdag om television, upplyste kommunikationsministern. Det ekonomiska klimatet i dag är inte sådant att jag ansett mig kunna komma med förslag om vittgående investeringar på detta område. Jag har ju samtidigt måst skära ned på andra håll inom min huvudtitel.

Dessa överväganden, tillsammans med några andra, har gjort att jag icke aktualiserade frågan i budgetarbetet, och för detta tar jag ensam ansvaret. De andra skälen till att jag ville ha tid på mig att arbeta vidare med dessa ting hänger samman med de organisatoriska och tekniska sidorna. Att i första hand ge goda lyssningsmöjligheter åt licensinnehavarna, att ge bättre ekonomiska resurser åt radion, är en nödvändig parallell till televisionen, ja de måste ha förtursrätt framför denna. Statsrådet nämnde att det finns tekniskt ekonomiska samband mellan dubbelprogram och tv. ultrakortvåg kan användas för såväl dubbelprogram som G TV, och det är naturligt att man gärna vill se efter vilka ekonomiska vinster man kan göra genom att kombinera denna utbyggnad.

Trots att televisionen kommer att bli en mycket dyrbar leksak för såväl staten som familjerna, måste vi, fortsatte statsrådet Andersson, finna utrymme för den. De överväganden som pågår skall, hoppas jag, innebära att vi finner riktiga förutsättningar inte minst när det gäller televisionens organisatoriska form.

Högerrecept: 10 liter i måna'n på boken 1 april

Hr Dickson (h) tror inte på nyttan av en upplysningskampanj före frisläppandet av spriten den 1 oktober utan fruktar att det snarare kommer att motverka sitt syfte. Även utan att det allmänna på sådant sätt bidrar till att uppmärksamheten ytterligare koncentreras på den kritiska dagen hotar den 1 oktober att för många bli en brännpunkt för intresset. Något bör göras för att dämpa den begynnande psykosen. Detta kan inte ske genom ett ökat ståhej kring den märkvärdiga dagen utan i stället bör intresset bringas till en avspänning. Hr Dickson föreslår därför att riksdagen måtte besluta att från den 1 april, ev. 1 maj, höja tilldelningen av spritdrycker för motboksinnehavare till obegränsad kvantitet, alternativt sex eller tio liter per månad.

Nya krigsmoln över Costa Rica

NEWYORK (TT—Reuter)

Presiden t Somoza av Nicaragua har enligt radiorapporter förklarat att läget har blivit mycket spänt till följd av att två costaricanska flygplan enligt uppgift har kränkt Nicaraguas territorum.

President Somoza och president Figueres av Costa Rica är fiender sedan lång tid tillbaka. Figueres har anklagat Nicaragua för att stödja de rebeller som har invaderat hans land.

Det antas i Newyork att de plan som radiorapporterna talar om är två av de fyra mustangplan som Förenta staterna har sålt till Costa Rica för det symboliska priset av 1 dollar per styck.

Fräck kupp mot folkpensionär

En fräck kupp har förövats mot en orkeslös 83-årig pensionär i Lekåsa i Västergötland. Den gamle fick besök av en man, som bjöd ut en duk av konstsilke. Priset var 400 kr. Pensionären var emellertid inte spekulant. Då inga övertalningsförsök hjälpte blev försäljaren alltmer aggressiv och stegade ogenerat in i sovrummet, där han bördjade genomsöka skrivbordet. I en av lådorna fann han en plånbok med 150 kr, utgörande åldringens folkpension. Sedan han länsat plånboken kastade mannen duken, som är värd 30 kr, till den gamle och försvann.

83-åringen, som har mycket nedsatt syn och även i övrigt är klen, vågade inte ingripa mot fridstöraren. Polisen har nu hand om affären.

Modern låg i vak - "osynlig makt" drog sonen till hjälp

KARLSKRONA (TT).

En sextonårig yngling Hasse Pettersson i Karlskrona räddade på onsdagskvällen utan att veta det sin moder från en säker drunkningsdöd. När han kom hem vid 17-tiden var lägenheten tom, men han drogs, som han själv uttryckte det, "av en osynlig makt" ned till sjön. Här hörde han ett svagt rop på hjälp och skymtade en kappkrage bland isflaken utanför en brygga. Han lyckades efter stora ansträngningar få upp den nödställda och fann då till sin häpnad att det var hans egen mor. Fru Pettersson hade i mörkret halkat på bryggan och fallit i. Hon fördes till Karlskrona lasarett, där läkarna förklarar att de har gott hopp om att hon skall klara sig utan några sviter.

820.000 västtyskar går i strejk

RECKLINGHAUSEN, Västtyskland (TT — AFP)

Den till lördagen varslade 24-timmarsstrejken, som gäller ungefär 820.000 västtyska grov- och metallarbetare är oundviklig, sade gruvarbetarförbundets ordförande, Heinrich Imig, på torsdagskvällen. Förberedelser har redan inletts.

Kina dödsdömer elva USA-agenter Förberedde krig

PEKING (TT — AFP)

Elva beväpnade agenter, som släppts ned i fallskärm över Kina av Förenta staterna och Formosa-regimen har dömts till döden, meddelade nyhetsbyrån Nya Kina på torsdagskvällen. Tio andra fick fängelsestraff och två frikändes.

Agenterna uppges ha blivit landsatta i provinsen Kwantung 1952. De dömdes av en folkdomstol i samma provins den 11 januari i år.

Enligt nyhetsbyrån hade sammanlagt sextio agenter släppts ned i fyra omgångar av amerikanska plan med amerikansk besättning. Drygt hälften av dem lär ha stupat.

Agenternas uppgift var att skapa gerillabaser och organisera antikommunistiska friskaror, bygga upp spionageorganisationer, samla militära och politiska upplysningar och utföra väpnade störningsanfall som förberedelse till ett amerikanskt krig mot Kina.

Flicktrillingar

ÖREBRO. (TT)

En trillingfödsel har ägt rum på Örebro lasarett. På onsdagen nedkom nämligen fru Henny Karlsson, Örebro, med tre flickebarn.

Trillingar föds enligt statistiken en gång på 6.400 födslar, medan tvillingar förekommer ungefär en gång på 80 födslar.

Svensk vodka kommer!

GÖTEBORG (TT).

Den svenska vodkan är i antågande. Vin- & Spritcentralen ämnar 1 februari släppa ut ett alldeles nytt brännvin i handeln. Brännvin Special blir namnet på den svenska vodkan, som är okryddad och innehåller 34 procent. Priset blir betydligt lägre än för andra, "vanliga" brännvinssorter.

Bil-drulle nummer 1

MALMÖ (TT).

Upprörande hänsynslöshet mot sitt offer visade en bilist, som i Bosarp kört på och skadat en 70-årig man genom att först ge gamlingen en ordentlig utskällning och sedan lämna honom åt sitt öde på vägen.

70-åringen gick på vägens högra sida, när han fick se en personbil komma emot sig. Då den gående märkte att bilen inte väjde undan för honom försökte han komma upp på snövallen vid vägkanten men påkördes av bilen och hamnade under denna. Bilisten stannade, drog fram den skadade och började skälla ut honom för hans sätt att gå. Då den gamle bad att bilisten skulle föra hem honom, tog denne bara upp den skadades hatt, tryckte den över pannan på honom och försvann från platsen.

Efter hemkomsten måste 70-åringen föras till Lunds lasarett för vård.

Berusade sjömän vållade branden på "Annmari"

EMDEN (TT — DPA)

Efter flera dagars energiska undersökningar anser sig den tyska kriminalpolisen nu kunna fastslå, att branden ombord på den svenska ångaren Annmari i Emdens hamn den 1 januari uppstod genom ovarsamhet med eld. Skadorna beräknas till 80.000 mark.

Utredningen fördröjdes av att besättningen var så spritpåverkad att något förhör inte kunde anställas förrän efter ett par dagar. Så småningom kom det fram att tre besättningsmän hade lämnat sina hytter i starkt berusat tillstånd och lämnat kvar brinnande cigarrettstumpar efter sig. Från brandhärden spred sig elden snart och förstörde alla hytterna på akterskeppet.

Annmari är på 1.800 dw-ton och tillhör Rederi A/B Vänern i Lidköping. Fartyget avgick på torsdagen från Emden för att repareras i Sverige.

Överlärare kan ej få kallas rektor anser skolstyret

Ett generellt införande av rektorstiteln på landets alla överlärare, vilket föreslagits av skolstyrelseutredningen, kan skolöverstyrelsen inte tillstyrka. I stället föreslås att tills vidare endast skolledarna i försöksdistrikten benämns rektorer och att de biträdande ledarna där kallas studierektorer. Kommunal folkskoleinspektor i försöksdistrikt syns böra få tjänsttiteln skolchef.

Den ifrågasatta titeländringen skulle, säger överstyrelsen, kunna medföra att ett skoldistrikt även av måttlig storlek får fyra à fem rektorer. En stad som t. ex. Falun kommer vid ett genomförande av planen sannolikt att få omkring 10 rektorer. Det ligger nära till hands, att de av allmänheten kommer att skiljas genom epiteten "gymnasie-", "seminarie-", "realskole-" o. s. v. En sådan utveckling skulle sannolikt inte bidra till den eftersträvade utjämningen mellan skolformerna.

I samband härmed begär överstyrelsen bemyndigande att tills vidare om särskilda skäl föreligger medge skoldistrikt rätt att ledigförklara skolledartjänst även för sökande med annan än folkskollärar- eller ämneslärarutbildning. Även e. o. adjunkt i Ce 29, småskollärarinna, övningslärare och yrkeslärare syns böra kunna erhålla behörighet till sådan befattning.

Steg av för sent dödades av tåg

GÖTEBORG (TT)

Slakteriarbetare Axel Pettersson, Gunnilse, förolyckades på torsdagseftermiddagen efter att ha hoppat av ett tåg under gång.

Pettersson färdades med persontåget Göteborg—Sjövik och glömde förmodligen stiga av vid Gunnilse. Strax efter avgången från denna hållplats hoppade han av, varvid rocken fastnade i tågdörren. Han släpade med ett 50-tal meter, dock utan att komma under vagnarna, innan tåget hann stoppas. Han var då medvetslös och avled på väg till sjukhus av inre skador. Den förolyckade var i 60-årsåldern.

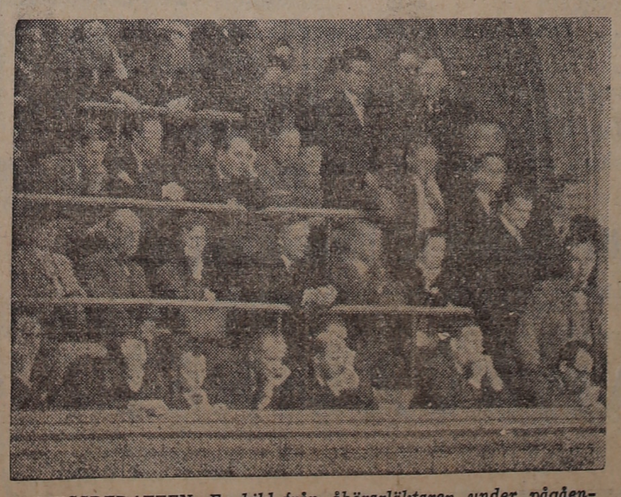

REMISSDEBATTEN: En bild från åhörarläktaren under pågående debatt.

Fröslundachefen fick många "subventioner" till sin villa

ESKILSTUNA. (TT)

Fröslundachefen Tore Beckmans villabygge blev billigt. bland många "subventioner" förekom att plåtslagaren, som lade taket på villan, efterskänkte hela kostnaden 1.200 kronor. Posten dök istället upp som "kristillägg" på en räkning till stiftelsen, som alltså fick betala Beckmans tak.

Plåtslagaren och en verkmästare, som fått 1.600 kr med på den salta räkningen, stod på torsdagen åtalade i rådhusrätten i Eskilstuna. De erkände båda grovt bedrägeri.

En tjänsteman i stiftelsen, som följt "högt föredöme" och låtit stiftelsens snickare reparera sin husvagn, förnekade ansvarsfullt förfarande. Han hade glömt att betala stiftelsen, uppgav han, men måste medge att allmänna meningen inom stiftelsen under den beckmanska epoken varit, att kunde fastighetschefen få sin båt gratis reparerad av stiftelsens arbetare, så kunde även andra få tillgodogöra sig liknande förmåner.

Kallt – mildare

Landdistrikt: Svag vind. Klart och kallt, i inlandet delvis sträng kyla. Under fredagen småningom något tilltagande tydlig vind, delvis mulnande och mildare, särskilt i de västra delarna.

Allmänna utsikter för lördag och söndag: Vind mellan sydost och sydväst. Småningom snöfall i Norrland, dock företrädesvis i de västra delarna, senare möjligen snöfall också i de västra delarna av Götaland och Svealand. Långsamt mildare med början i landets västra delar.

Sjödistrikt: Under loppet av fredagen lätt något tilltagande sydlig bris. Småningom disigare och senare möjligen lokal tjocka.

Laholms Tidning

Smedjegatan, Laholm

Dagligt nyhets- och annonsorgan för Laholms stad och södra Halland, Markaryd samt angränsande delar av sydvästra Småland och nordvästra Skåne.

Telefoner:
Redaktionen 300
Expeditionen och annonskontoret 299
Annonschef Axel Larssons bostad anknytning 299

Annonspriser:
Före text 30 öre pr mm.
Textsida 32 öre pr mm.
Särsk. begärd placering å textsida 34 öre pr mm
PRISFÖRHÖJNING debiteras med 30 procent för annonser beordrade med petitstil.
Önskas hyra, platssökande och borttappat 25 öre pr mm.
Förlovnings-, lysnings-, vigsel- o. födelseannonser 7:— kronor.
Annonser placeras ej på första sidan.

Prenumerationspris för 1955:
Helår 31:—, halvår 16:50, kvartal 8:75, mån. 3:25.

Våxtorp

Uppbörd av hundskatt hålles onsdagen den 26 jan. i banklokalen i Våxtorp kl. 8.30—12, i Nordanå samma dag kl. 14.30—16. Glöm inte betala hundskatten vid denna uppbörd!

Kommunalnämnden.

Ålstorpsortens Energiförening

På grund av Sydkrafts arbeten avstänges strömmen söndagen den 23 jan. kl. 7—8 samt kl. 15—16.

Vi ansvara ej för att ledningarna äro spänningslösa under nämnda tider.

För all uppvaktning

på min 60-årsdag, presenter, blommor och telegram ber jag få frambära mitt varmaste tack.

JOHAN JÖNSSON,
Villa Sofielund.

Våxtorp

Djupfrysta torskfiléer, 450 grams, kr. 2:35.
D:o rödspättsfilé, 300 grams, kr. 2:15, inkommet.

MAGNUSSONS
Tel. 42.

Sommarlust

Margretetorp

DANS lördag. den 22 jan. kl. 20.
ÅKES SHOWBAND (7 man).

Att hyra

Möbl. rum

hyresledigt den 1/2 i Gullregnet, Laholm. **Tel. 158 Vallberga**

Era vänner

vill säkert gratulera Er vid lyckliga händelser i Ert liv.
Annonsera förlovning, lysning, vigsel och födelser i

Laholms Tidning

STÖD DE VANFÖRA!
Postgirokonto 90 05 53.
De Vanföras Riksorganisations Jubileumsinsamling

Värmelampor
Kvartslampor
Massageapparater
Rakapparater
i lager

Laholms Radioaffär
Tel. 555, Laholm

Till salu

Boningshus

i Våxtorps kyrkby med 2 läg. varav en ledig åt köp. säljes billigt för stbh:s räkning.

Laholms Ink.- & Affärsbyrå
Mander Carlson. Tel. 80.

Bortsprungen

Collie
(hanhund) bortsprungen.
Tel. 20 Hårsabäck.

LAHOLMS KEMISKA

VINGESGATAN
Tel. 732 - Laholm
Postgiro 37 48 24

Älgjort arbete till humana priser.

I Halmstad

kan Ni köpa lösnummer av Laholms Tidning i Köpmansgatans Cigarraffär samt i Pressbyråns kiosk

---

Veinge SLU-avdelning

har ÅRSMÖTE i Vingslätt lördagen den 22 jan. kl. 19.30. Musik av Åkes orkester.

Alla SLU-are hälsas välkomna.

Styrelsen.

Skottorps SLU

håller årsmöte i bygdegården söndagen 23 jan. kl. 18.30.
Program: Prisutdelning. Musik av Cubanus orkester.

Knäreds bygdegård

Årsmöte med Knäreds SLU-avd. söndagen den 23 jan. kl. 19.
Kl. 20 samkväm med DANS till tonerna av **The Boys orkester.**

Styrelsen.

REVYN *"Hotell lätt på sne"*

ges i **Ordenshuset, Skogaby,** lördag. d. 22 jan. kl. 19.30 (precis).
OBS.! Tiden. Efteråt blir det DANS eft. **The Boys orkester.**
För en trevlig afton svarar **Skogaby Motorklubb.**

Vår stora inventerings-

REALISATION

börjar i morgon kl. halv 9, då vi bortvräker överblivna restvaror samt stora ink omna fabrikspartier

Lakansväv, blekt och oblekt, fr. kr. 2:60 pr met., **restvävnader, gardiner** och **fabriksstuvar** fr. kr. 1:50 pr met., **klännings rockar,** fr. kr. 13:50 pr st., **damnattlinne** i flanell fr. kr. 12:50, **dampyjamas** i silke och tråd, lång ärm, fr. kr. 9:—, barn, dito fr. kr. 7:—, **damunderkläder,** linne och byx, stora partier, fr. kr. 2:50 pr st., flick, dito, fr. kr. 1:90 pr st., **herrunderkläder,** kalsong och tröja, lång ärm och ben fr. 3:50, dito krympt kval. fr. 4:90, **gosskalsonger** och **tröjor,** lång ärm och ben fr. kr. 2:— pr st.

Damstrumpor, nylon, kr. 3—4 pr par, dito, ylle, fr. kr. 4:50. **Koftor** och **jumpers** 20—30 %. **Massor med andra restvaror!**

GÖR ETT BESÖK DET LÖNAR SIG.

BORÅS-BODEN
Telefon 332 ÖRKELLJUNGA Telefon 332

Nu kommer det som alla sydhallänningar väntat på, vår

JATTE-realisation

Vi vill göra av med en hel del varor, som vi utförsälja till fantastiskt låga priser

Som alla vet, så är det endast verkligt prima varor, som vi sälja och när nu priserna satts så fantastiskt lågt gäller det att passa på ögonblickligen, ty det är priser, som aldrig återkommer. Om Ni använder barnbidragen rätt, så passar Ni på och ekiperar barnen nu. Nedanstående är bara ett litet urval — det finns mycket, mycket annat.

FLICKKLÄNNINGAR, 4—12 år **12:75**
d-o storl. 34-38 **19:75**
FLICKJACKOR utförsäljes i tre olika serier 5-10 år **12:75**
8-14 år **19:75**
6-16 år **29:75**
SKIDDRÄKTER, tvådelade, ylle 3—14 år ..... **39:—**
" tvådelade, bomullsgarbardin 3-4 år .... **33:—**
FLICKLÅNGBYXOR, blå, ylle 8-14 år **14:75**
FLICKKAPPOR 3-13 år 25 proc. rabatt.
FLICKKAPPOR några stycken 9-12 år bortslumpas för .... **39:—**
FLICKBLUSAR 4-16 år **5:75**
COLLEGETRÖJOR endast grå, 8-14 år **6:75**
COLLEGETRÖJOR dam med hög krage o. lång ärm **9:75**
COLLEGETRÖJOR dam med hög krage och 3/4-ärm **8:75**

DAMJUMPERS helylle, storl. 40-44, 3/4-ärm **9:75**
DAMUNDERKLÄNNINGAR, nylon, endast **9:75**
DAMBENKLÄDER interlock storl. 46-50 ..... **3:95**
KORSETTER, brokad, storl. 66-90, har kostat 22:75, nu endast **12:75**
KORSETTER, atlassiden, storl. 62-74, har kosat 16:50, nu endast **9:75**
BH i atlassiden med spets storl. 2-5 ..... **3:95**
FLICK- och DAMSTRUMPOR, ribbade, ylle från **2:95**
DAMSTRUMPOR Elasta endast **6:75**
FLICKSTRUMPOR Elasta **5:75**
GOLFSTRUMPOR, goss, storl. 5-10 ..... **2:65**
GOLFSTRUMPOR herr **3:65**

Titta i våra skyltfönster eller kom in och hälsa på — det lönar sig för Eder. Alla realisationsvarorna ligga framlagda på diskar. Ej byte - ej hemlån.

Vi har börjat nu - använd då barnbidragen rätt

Köp barnkläder under vår stora realisation.

TRIKÅMAGASINET
STORGATAN TEL. 314 LAHOLM

Passa på och köp billigt

Vi realiserar:

Kostymer	mans, i kamgarn	från 98:—
D:o	ynglings,	„ 48:—
Överrockar,	mans	„ 50:—
Trenchcoats,	8—18 år,	„ 40:—
Jackor,	goss	„ 32:—
D:o,	mans	„ 38:—
Regnrockar,	mans	„ 40:—
Kostymer,	8—14 år, 20 % rabatt	
Byxor, Skjortor, Slipsar	m. m., m. m.	

Hägerströms

LAHOLM.

Handskrealisation

Ett parti något felaktiga handskar utsäljes jättebilligt.

Jönssons Handskaffär

Tel. 732 LAHOLM Tel. 732

Stor dansafton i SOLBACKEN

lördagen den 22 jan. kl. 20—24

Den från sina föregående besök så populära Dixie-Boys orkester svarar för musiken

Kommittérade.

Även på söndagen,

den 23 jan. **dans** samt **maskerad** kl. 19—23. Tre priser utdelas till de bäst maskerade. **Werners orkester från Hälsingborg.**

Strandpaviljongen

SKÅNES FAGERHULT

Lördagen den 22 jan. kl. 20—24.
För dansmusiken svarar solisten
CHARLES JOHNSSON
med sin eminenta orkester
Kl. 23.00 scenuppträde av hela Sveriges
KAFFEPETTER
som samma dag medverkar i frukostklubben i radio

Våxtorps Bygdegård

DANS lördagen den 22 jan. kl. 20—24.
Musik av **Russi Åströms orkester.**

Danspalatset Pershög

BÅSTAD lördagen den 22 jan. 8—12.
LENNART SÖDERBERGS ORIGINAL JAZZBAND
Lördagen den 29 jan. blir det MASKERAD!
Buss avgår som vanligt från Laholm kl. 19.30.

FOLKETS PARK, Markaryd

Söndagen den 23 jan. kl. 19—23.
DANS efter THE HOT BOYs orkester
MASKERADBAL söndagen den 30.

Värmeledningar

vatten- och avloppsledningar, sanitära anläggningar samt reparationer utföras.

Gunnar Ljungberg Rörledningsfirma
Mellbystrandsvägen, Laholm. Telefon 410

Det lönar sig att annonsera i LT

Biograferna

SCALA LAHOLM
Lörd. kl. 8, sönd. 6 o. 8. Barnförbj.

MAN ÖVER BORD.
Alan Ladd, Joan Tetzel.
"Nära nog en idealisk äventyrshistoria".

LAHOLM

Tandläkarehögskolan i Malmö

har till de prekliniska kurserna under vårterminen bl. a. antagit Ulf Ragnemalm, Laholm.

Bestyrelsen för CFN:s upplysningskurs,

som hölls i Halmstad i oktober, hade på måndagen avslutningssammanträde under ordförandeskap av överlärare Ernst R. Andersson. Därvid lämnades en redogörelse för kursen, och man kunde med glädje konstatera, att den hade blivit mycket välljyckad. Ett par saker, som i hög grad bidrog till kursens framgång, var rundabordsdiskussionen i fråga om nykterhetsundervisningen samt borddukningstävlingen. Till finansiering av kursen hade landstinget bidragit med 2.000 kronor och länets kommuner med 4.200 kronor. Räkenskaperna hade granskats av revisorerna, riksdagsman Alvar Andersson och förrådsförvaltare Evald Christensson, och besyrelsen beviljade ansvarsfrihet åt kassören och arbetsutskottet. Tacksamhetsbetygelser uttalades för gott samarbete, och arbetsutskottets vice ordf., folkskoleinspektör N. A. Nordin, framförde kursledningens tack till Ernst R. Andersson för hans värdefulla insatser. Det erinrades också om att Ernst R. Andersson var med om CFN:s första kurs i Halmstad, som hölls i januari 1907, alltså för 48 år sedan. Den nyligen hållna kursen var den fjärde av liknande slag i Halmstad.

Ämnar Ni

reparera och isolera Edra bostadshus så använd **masonite** och porösa **träfiberplattor,** som alltid finnas i lager hos oss.

CARL LARSSONS EFTR.
Larsson & Berkman.
Tel. 38, 191 o. 781 Laholm.

Tomtförvärv.

Dk anhåller hos stadsfullmäktige att till Sixten Leander Derbäck få försälja en byggnadstomt på stadsägan nr 113 omfattande 1,000 kvm. till ett pris av 4:50 per kvm. Köparen har att själv betala kostnaderna för anslutning till Värnens avloppsförenings avloppsledning.

Höjt anslag till brandkårens materialförvaltare.

Dk föreslår stadsfullmäktige att bevilja brandstyrelsens anhållan om att höja anslaget till brandkårens materialförvaltare från 384 kr. till 500 kr. fr. o. m. 1955.

Mindre Stadsplaneändringar.

Dk har intet att erinra mot byggnadsnämndens förslag till tomtindelning av kv. Dalen, ej heller mot dess av stadsarkitekt Svend Bögh-Andersen upprättade förslaget till stadsplan för ett område i sydvästra delen av staden — mellan kyrkan och prästgården.

Anslag till Laholms Fotoklubb.

Dk tillstyrker vidare en anhållan från Laholms Fotoklubb om ett anslag på 200 kr. till lokalhyra.

Förrättningsärenden inom staden.

Dk. har vid sammanträde beslutat att Dk:s ordf. Einar Lindgren jämte stadskamrer Sven Hellström skall utgöra Dk:s ombud vid förrättningar inom staden enligt lagen om fastighetsbildning. Uppdraget avser innevarande år.

Hundskatteuppbörd den 31 jan.

Dk har beslutat att årets uppbörd av hundskatt skall ske den 31 januari.

Kommunalborgmästarens vikarie.

Enligt beslut av Dk skall stadskamrer Sven Hellström vikariera som t. f. kommunalborgmästare i Laholm under ord. kommunalborgmästarens semester och ledighet under 1955.

F:a Erik H. W. Jönsson

VÄXTORP

Vår stora Realisation

BÖRJAR I DAG OCH OMFATTAR:

HANDSKAR, dam och herr
SKOR, PJÄXOR, MORGONSKOR
BYXOR, JACKOR, BLÅKLÄDER
REGNKAPPOR för flick och goss.
BARNOWERALLS
ROCKKLÄNNINGAR
BLUSAR, KJOLAR, JUMPERS
UNDERKLÄNNINGAR
BENKLÄDER, STRUMPOR
GARDINER, DRAPERITYGER
YLLE- och BOMULLSTYGER
m. m. m. m.

Båstad

RESTPLAGG

samt övriga udda varor utsäljas till mycket låga priser.
20 % lämnas på samtliga kulörta klänningar, kjolar och blusar!

Sällströms Modeaffär
Telefon 52 Båstad.

Laholms stad köper traktor och utrustning för 23.000 kr.

Frågan o manskaffande t av en lastbil ell. en medelstor traktor blev föremål för en ingående diskussion vid Dk:s sammanträde o. slöt med att kammaren beslöt att hos stadsfullmäktige anhålla om att få köpa en medelstor traktor inklusive trevägstipp, spridargavel, vakumbromsar och lastskopa och schaktningsblad för en totalkostnad av c:a 23.00 kronor.

Ärendet omfattade offentligen från början ett förslag om inköp av en lastbil för stadens räkning men sedan det väckts förslag om att istället inköpa en medelstor traktor som säkerligen skulle visa sig mera användbar stannade kammaren inför detta alternativ. Själva traktorkostnaderna belöper sig på 18.000 kr. vartill kommer lastskopa och schaktningsblad för tillhopa 5.000 kr.

Dk föreslår vidare att kostnaderna bestrides så att 12.000 kr. tas ur posten oförutsedda utgifter i årets stat medan resterande 11.000 kr. utdebiteras under 1956.

Vatten och avlopp till Altona.

Dk tillstyrker vattenverksstyrelsens beslut avseende alt. 3 och 4 om utdragning av vatten- och avloppsledning från järnvägsövergången vid Altona till Konvaljvägen resp. samma järnvägsövergång till stadsäga nr 898 C (i Altonavägen), dels ock att till täckandet av beräknade kostnader anvisas ett totalbelopp av 67.000 kr. Av detta belopp skall 35.400 kr. utgå ur Allmänna investeringsfonden och återstoden i innevarande års stat.

Laholmsortens SLKF-avd.

höll på torsdagen årsmöte på Lagagården under ordf.-skap av Ragnhild Svensson, Ahla. Verksamhets- och revisionsberättelsen föredrogs och godkändes. Till ordg. fö rinnevarande årut sågs Ragnhild Svensson, Ahla, v. ordf. blev Elsa Jönsson, Lilla Tjärby, sekr. Vivi Månsson, Vårvik, v. sekr. Inga Jönsson, Restad, kassör Ellen Bengtsson, Lejeby, samt v. kassör Bertha Hellsten, Mellby. Till distriktsombud valdes Ann-Mari Jönsson, Mellby, och Ragnhild Pålsson, Lilla Tjärby, och till kretsombud Berta Bengtsson, Mellby, Vivi Månsson, Vårvik, Magda Magnusson, Ahla, och Ida Gustavsson, Ahla.

Som ledamot i BF-avd:s styrelse utsågs Inga Jönsson, Restad medan Elvira Hansson blev representant i SLU-avd:s styrelse .Till rev. valdes Ida Gustavsson, Ahla, och Berta Johansson, Lejeby.

Byombud blev: för Restad Anna Johansson, Furulund, Greta Jönsson, Köpinge, Hilda Nilsson, Mellby södra Anna Magnusson, Mellby by Gunni Johansson, Mellby västra samt Åmot Edit Svensson, Trulstorp Elin Olsson, Ahla Dagmar Christiansson, Ahla övre Brittine Larsson, Lilla Tjärby Anna Esbjörnsson, Kärragård-Östorp Elvy Christoffersson.

Till pressreferent valdes sekr. och till studiesekr. Karin Jönsson, Ahla. Ombud vid SLS årsmöte blev Vivi Månsson, Vårvik, Ann-Mari Jönsson, Mellby, Inga Jönsson, Restad, och Magna Magnusson, Ahla.

Styrelsen fick i uppdrag att utgöra semesterkommitté. Till ledamot av kretsstyrelsen föreslogs Vivi Månsson, Vårvik. Avd:s nästa möte kommer att hållas den 22 febr. kl. 14 på Lagagården och till värdinnor för detta utsågs Magna Magnusson och Ida Gustavsson.

Efter förhandlingarna följde ett trevligt kaffesamkväm.

Nytt tjänsterglemente.

Dk föreslår stadsfullmäktige att besluta om att säga upp det nuvarande tjänstereglementet med stadens befattningshavare och anta det normaltjänstereglemente om vilket överenskommelse träffats mellan Stadsförbundet och resp. personalorganisationer.

Stadens avlopp och reningsfrågan.

Stadsfullmäktige anslog vid decembersammanträdet i fjol kr. 4,500 för utredning angående stadens avlopp och reningsfrågans lösning och i enlighet härmed har Dk uppdragit åt firman Westman & Challis i Lidingö att verkställa den beslutade utredningen.

Grisnoteringarna i Hörby.

På grund av kyla och snö var tillförseln till torsdagens Hörby-marknad begränsad. Noteringarna sjönk med omkring 5 kr. per styck men väntas längre fram stiga igen. Större grisar kostade sålunda 60—65 kr., medelstora 54—59 och mindre 45—52.

Danspalatsen Pershög

bjuder i morgon kväll sin publik en verklig pangsak. Lennart Söderberg och hans original jazzband kommer till Båstad! Efter en längre tids gästspel på kontinenten är kapellmästaren nu i färd med att förbereda sin kommande sommarturné, och det är i väntan på denna som man lyckats engagera honom till Pershög. Man kan vara övertygad om att orkestern kommer att göra sitt allra bästa och visa "hemmapubliken" varför den gjort sådan strålande succés i Hamburg och Köln. Se annons!

Nonchalerade läkareråd körde av vägen vid Nyby

En 30-årig man från Hemmeslöv i Östra Karup drabbades vid besök på torsdagen i Laholm av svimningsanfall, togs omhand på polisstationen, undersöktes av läkare som förbjöd honom att köra sin bil hem samt tillrådde honom fullständig vila några dagar framåt. Mannen nonchalerade rådet med påföljd att han på hemvägen vid 16.30-tiden drabbades av ett nytt svimningsanfall på Rikstvåan vid Nyby, körde av vägen, krockade med en telefonstolpe — undkom utan några skador.

Mannen hade på torsdagsförmiddagn kört in till Laholm för att uträtta en del ärenden. Inne i staden drabbades han av svimningsanfall och fick tas om hand på polisstationen. Man tillkallade en läkare som undersökte honom och rådde honom till fullständig vila. Mannen hade själv kört in till staden i sin bil och polisen ringde därför en granne till honom som lovade att komma in till staden i taxi för att sedan köra hem den sjukes bil.

När de två gav sig iväg på eftermiddagen hade grannen fått besked om att den sjuke inte själv fick köra men hur det nu blev så kom denne dock att själv sitta vid ratten.

När bilen kom ute vid Nyby drabbades föraren plötsligt av ett nytt svimningsanfall, förlorade herraväldet över bilen som gick av vägen och krockade med en telefonstolpe.

Såväl föraren som passageraren-grannen undkom äventyret utan några skador medan däremot personbilen — av äldre modell — blev illa tilltygad och enligt vad som uppges totalhavererad.

Familjenyheter

50 år

fyller i morgon charkuterist Artur Valdemar Olofsson, Laholm. O. kom för ungefär tio år sedan till Laholm, där han nu har anställning på Ingvarssons Charkuteri. Han har gjort sig känd som en mycket duktig yrkesman och är dessutom en trevlig och gemytlig människa varför han säkerligen blir ihågkommen på högtidsdagen.

HYLLNINGAR

— På sin 50-årsdag i söndags blev snickaren Karl Larsson, Sofiero, Laholm, föremål för många och hjärtliga hyllningar. Den närmaste släktkretsen uppvaktade med spettkaka och penningsumma, från vänner och kamrater anlände blomsteruppsatser, presenter och telegram i rik mängd.

Vid den middag Larsson m. fru gav i Lagagården för ett 150-tal inbjudna blev jubilaren ytterligare hyllad. Tal hölls bl. a. av folkskollärare Welsjö, Köpinge, köpman Ivar Nilsson, Skurup m. fl.

DÖDSFALL

Amalia Jönsson. Natten till torsdagen avled i sitt hem fru Amalia Jönsson, Veinge, i en ålder av 67 år. Fru J., som var född i Skogaby, ingick år 1912 äktenskap med vagnmakare Anton Jönsson, Veinge. För nära 20 år sedan drabbades hon av en svår reumatisk sjukdom som avbröt hennes arbetsfyllda husmodersgärning och som gjorde henne till invalid. Det långa lidandet rådde dock inte på fru J:s livsmod och ljusa, förnöjsamma syn på tingen. Till fram mot slutet behöll hon förmågan att ta del av andras bekymmer och ha uppmuntran till övers. Närmast sörjande är maken, som under de många sjukdomsåren givit stöd och osviklig hjälp, sex barn, Anna föreståndarinna för Myrornas barnhem i Göteborg, Patrik och Gunnar som innehar karosseri- och vagnmakerirörelsen i Veinge, Sven civilingenjör i Hälsingborg, Knut redaktör i Laholm och Elsa gift med skomakaremästare Allan Knutsson, Halmstad, barnbarn, syskon samt svärdöttrar och svärson.

Johan Natanael Forsell. F. stationsinspektoren Johan Natanael Forsell, Östra Ljungby, har avlidit, 73 år gammal. Den bortgångne var född i Örkelljunga. Han sörjes närmast av en son, kamrer Gustav Forsell, Skövde.

BEGRAVNING

— Stoftet efter f. lantbr. Axel B. Nylin, Hasslöv, vigdes på torsdagen till griftero i Hasslövs kyrka. Samlingen skedde i kyrkan och prestaverande vid båren var lantbr:na Aron Magnusson, och Erik Ottosson, båda från Hasslöv. Akten inleddes med att kantor Elsa Bolander på orgeln utförde preludiet "Våra stunder ila" av Albert Runbäck. Så följde ps. 570: 1—3 varefter kh. Hallind trädde fram till båren och höll griftetal samt förrättade jordfästningen. Kantor Bolander sjöng därefter en hymn. Så följde altartjänst jämte antifonier samt ps. 553: 4—6.

Kransnedläggningen skedde i kyrkan. Kransar nedlades av ett flertal personer, bl. a. av kommunalfullmäktigeordf. Gösta Göransson, Rostorp, som talade för Vallberga jordbrukskassa och nedlade en krans. Vidare nedlades kransar bl. a. för Vallberga Lantmannaföening och Vallberga Äggcentral.

Sonen David Nylin talade till sin bortgångne faders minne och tackade honom för vad han varit för de sina. Vidare talade den avlidnes båda svärsöner.

Akten slöt med ps. 400: 10—11 och som utgångsstycke spelades Adagio av Caesar Franck. Vid graven talade en broder till den bortgångnes minne och till sist frambar köpman John Cristensson, Hasslöv, sorgehusets tack för all hedersbevisning. En vacker blomstergärd hade sänts till båren.

Sedlighetsmål vid Laholmstinget.

En medelålders man från södra Halland rannsakades på torsdagen för ett sedlighetsbrott inför Hallands södra domsagas häradsrätt i Laholm. Målet handlades inför lyckta dörrar.

Många vittnen hördes och vittnesmålen togs upp på bandinspelningsapparat. Dom meddelas om 14 dagar.

Mellbystrandsbon medger hittills sju villainbrott.

Den för villainbrotten i Mellbystrand anhållne mellbystrandsbon har nu erkänt sju stölder, men troligen kommer ytterligare inbrott att klarläggas. Häkningsframställning har ingivits av landsfiskal Olof Elmin, och häktningsförhandlingar väntas äga rum på måndagen.

227:e tusendet
(ny upplaga för 1955)
nu i bokhandeln av
Hur skall jag deklarera samt beräkna och betala mina skatter?
Av Sven Em. Ohlon
Se upp så att Ni blir riktigt beskattad!
Pris 2:25 LINDBLADS

Joels i Laholm
Vingesgatan
öppet I DAG

PASSA PÅ!!
REALISATIONEN PÅGÅR!!
Gör som så många andra...
Gå till JOELS

DK omvalde presidiet

Drätselkammaren i Laholm omvalde vid årets första sammanträde presidiet som också i år består av bokhandlare Einar Lindgren, ordförande, och ombudsman John Bengtsson, vice ordförande. Valet skedde med acklamation.

Dk har även i år följande sammansättning: hrr. Einar Lindgren, John Bengtsson, Julius Pettersson, Ragnar Jönson, Anton Jönsson, John Svensson och Folke Willstrand.

Gatu-numrering blir genomförd - välbehövligt

Stadsfullmäktige i Laholm kommer vid torsdagens sammanträde att behandla frågan om ett av byggnadsnämnden upprättat förslag till numrering av stadens fastigheter. Ett förslag som är synnerligen välbehövligt.

Dk har behandlat förslaget och tillstyrker samt anhåller att stadsfullmäktige får i uppdrag att verkställa ett event. beslut härom samt anskaffa erforderligt antal skyltar som skall tillhandahållas fastighetsägarna.

Vidare anhåller Dk i samband härmed om ett förslagsanslag på 1.000 kr. för bestridande av uppkommande kostnader.

Senaste nytt:

Järnvägsvagn med syrgastuber urspårade

STOCKHOLM i dag. (TT.)

En tågurspåring har i natt vid halv femtiden ägt rum på Västeråsbanan mellan Tomteboda och Tillberga varvid fem vagnar i ett godståg gick ur spåret. En vagn, lastad med syrgastuber, fattade eld oc htuberna exploderade titt och tätt. Enköpings brandkår kom först till platsen och tog i håll med det farliga släckningsarbetet. Hjälptåg har utsänts från Stockholm och Västerås. Ingen människa har skadats.

7 nya ledamöter i Hishult-styret omvalt presidie

Sju nya ledamöter tog på torsdagen plats i Hishults kommunalfullmäktige som då höll det första sammanträdet för året och vid vilket presidiet omvaldes med lantbr. Sixten Lindeberg som ordförande och folkskoll. Nils Olsson, Kornhult, som v. ordf.

De nya ledamöterna är överrare Viktor Persson, Kornhult, folkskoll. Lennart Svensson, Hishult, Bror-Erik Nilsson, Slätthult, lantbr:na Erik Nilsson, Hishult, Oskar E. Karlsson, Högalt, Hishult, och lantbr. Hasse Torkelsson, Stubbhult, slöjdhandl. Henry Björkman, Hishult.

Fullmäktige beviljade folkskoll. Karl Gustav Henrikssons avsägelse som ledamot av folkskolestyrelsen och i hans ställe utsågs frk. Edit Bengtsson som ord. ledamot för tiden 1955—1957.

Kommunalfullmäktiges ordf. Sixten Lindeberg hade anhållit om att bli befriad från ledamotskapet av bostadsnämnden vilket beviljades. I hans ställe valdes lantbr. Alex Branting, Högaryd, för tiden 1955—1956. Som sammankallande i nämnden utsågs lantbr. Karl Johansson, Damsbygget.

Från Hishults sparbank hade fullmäktige fått ett anbud att köpa en kassavalvsdörr vilket anbud fullmäktige också beslöt anta. Priset är 1,000 kr. Vidare beslöts att fortsätta yrkesskoleundervisningen. Fullmäktige beslöt så till sist att hålla årets sammanträden på tid oc hplats, som tidigare.

NY OMS VID LÖNESTEGRING PÅ MER ÄN FEM PROCENT?

STOCKHOLM i dag.

Det anses enligt vad Aftonbladet uppger inte helt uteslutet att finansminister Sköld i en ny blixtproposition tänker föreslå återinförande av omsättningsskatt. Tidningen uppger att finansdepartementet eller eventuellt kommittén för indirekt beskattning skulle hålla på med vissa "oms"-planer.

Man räknar med att en ny omsättningsskatt inte skulle behövas om avtalsrörelsen inte resulterar i större löneökningar än 3—5 procent. Skulle denna ram sprängas — och LO-ordföranden Strands yttrande i remissdebatten tyder kanske därpå — har hr Sköld planer på att föreslå ett slags omsättningsskatt på vissa varor.

Denna nya "oms" väntas utgå på alla livsmedel utom mjölk och smör, vidare på sötsaker och alla slags konditorivaror, på cigarretter och alla slags kläder utom underkläder och slutligen också på skor.

Realisationen fortsätter

Åter inkommet:
De populära **fruklänningarna** i yllekvalitet till 24 och 26 kr.
Blusar i alla storlekar 8—15 kr.
Underkjol i nylon 11:95 kr.
Dessutom restplagg till fantastiskt billiga priser.

TEXTILIA
Damkonfektion - Laholm.

Viktigt meddelande

om frivillig sjukpenningförsäkring

● Den som vid utgången av 1954 var sjukpenningförsäkrad i erkänd sjukkassa men som icke är sjukpenningförsäkrad i allmän sjukkassa, kan intill utgången av juni 1955 frivilligt försäkra sig för sjukpenning i den allmänna sjukkassan, om *anmälan därom göres före den 15 februari 1955.*

● Den som fr.o.m. ingången av år 1955 blivit sjukpenningförsäkrad i allmän sjukkassa men vars försäkring enligt sjukkassans beslut sedermera upphört, skall göra anmälan inom två veckor från det beslutet delgivits honom.

● Avgiften till den erkända sjukkassan skall ha erlagts i föreskriven ordning.

● Försäkringen skall avse sjukpenning till det belopp medlemmen var tillförsäkrad i den erkända sjukkassan under de första 90 sjukhjälpsdagarna, dock högst tre kronor.

● Vid varje sjukdom utgives sjukpenning för högst 90 dagar, vari inräknas tid, för vilken sjukhjälp vid sjukdomen utgivits av erkänd sjukkassa.

Avgiften för januari — juni 1955 utgör:

för sjukpenning à	1:— kr	6:— kr
„ „ „	1:50 „	9:— „
„ „ „	2:— „	12:— „
„ „ „	2:50 „	15:— „
„ „ „	3:— „	18:— „

Avgiften för hela försäkringstiden skall erläggas, när anmälan göres före den 15 februari 1955, samtidigt med anmälan eller senast före utgången av februari månad 1955 och i övriga fall samtidigt med anmälan eller senast inom 14 dagar därefter. Vid anmälan medföres medlemsboken från erkänd sjukkassa.

Erlägges ej avgiften inom sålunda föreskriven tid, skall anmälan anses förfallen.

BOHUSLÄN-HALLANDS ALLMÄNNA CENTRALSJUKKASSA

Närmare upplysningar om försäkringen lämnas av allmän sjukkassa på Eder bosättningsort.

Markaryds-bygden

Laholms Tidnings lokalredaktion: Markaryd, Villagatan
Redaktör Sven B. Jönsson. Tel. 10150.

Markaryds Juridiska Byrå

Västergatan 5 (Televerkets f. d. lokaler)
Juridiska uppdrag av alla slag. Fastighetsförmedling.
Tel. 10235.

Ishockey

Landisbanan, Markaryd, söndagen den 23 jan. kl. 17.00
MÖRARPS IF — MARKARYDS IF
Musik. Finfina tågförbindelser.

Markaryds Kreditförening

avhåller sitt årsmöte i bankens lokal lördagen den 5 febr. 1955 kl. 16.00. Stadgeenliga ärenden.
Styrelsen.

MARKARYDS BIO

Lördag och söndag kl. 8 em.
HANS VILDA FRU
med John Wayne och Maureen O'Hara. Barntillåten.

Massoravskor

vräkas bort till fantastiskt låga priser.
VÄLKOMNA OCH SE
Skomagasinet
Markaryd.

Långtradare på dikesvisit trafikhinder på Riksettan

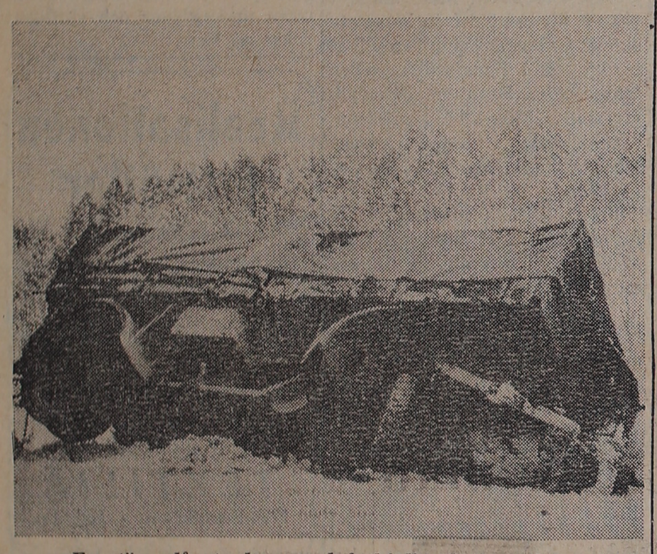

En större långtradare med fyrhjulig släpvagn hemmahörande i Malmö och på väg till Stockholm råkade vid 23-tiden på onsdagen vid möte i en kurva på riksetta strax söder om Axhult komma för långt ut till vänster varvid släpvagnen drogs ner i ett dike och välte och i sin tur även drog ner lastbilen som även den välte runt och blev liggande på ena sidan. Vare sig föraren eller lastbilens ägare som åkte med fick några som helst skador.

Bärgningsarbetet påbörjades vid 1-tiden på natten och vid 6-tiden på morgonen lyckades man få upp lastbilen igen på vägen. Därvid visade det sig betydligt svårare att få upp släpvagnen och trots god hjälp av såväl militär som vägförvaltningens mannar samt bärgningsbil så lyckades man inte med detta företag utan fick först lämpa undan hela lasset som bestod av färger och lacker innan man på kvällen fick upp släpvagnen på vägen igen.

Ingenting av lasten var skadad men på släpvagnen fanns varor till ett värde av 20,000 kr. som inte var frostbeständiga och man vet ännu inte om dessa tagit skada av att ligga ute i kölden så lång tid.

Lastbilen kunde sedan den bärgats fortsätta den avbrutna färden för egen maskin. Under tiden bärgningsarbetet pågick hade polisen satt ut en varningstavla för den stundtals mycket livliga trafiken.

En militärbil försedd med snöplog kom och då föraren observerade varningsskylten bromsade han in för häftigt med påföljd att även denna bil åkte ner i diket. Emellertid hade den då först omtalade lastbilen bärgats och det blev nu denna som i sin tur fick dra upp militärbilen.

Markaryd vann stort över Vislanda.

Tisdagskvällens ishockeymatch på landisbanan i Markaryd i Smålandsserie div. I slutade med en övertygande seger för hemmalaget som avfärdade Vislanda IF med 5—1. Periodsiffrorna voro 3—0, 1—1, 1—0. Markaryd gjorde sin hittills bästa match denna säsong medan gästerna inte övertygade. Roland Karlsson var den klart bäste i hemmalaget närmast följd av Ingmar Ebenhart och Bengt Svensson. Målvakten Karl Erik Karlsson hade en relativt ledig da go. han kunde inte göra någonting åt gästernas mål. De första minuterna av matchen spelade hemmalaget defensivt och gästerna kramade Markaryds försvar ganska hårt. Mitt under denna perioden gjorde Roland Karlsson ett soloanfall och från en ganska snäv vinkel slog han in pucken till publikens jubel. Efter denna framgång blev hemmalaget mera uttriga och det dröjde därför inte så länge innan Ingmar Ebenhart kunde slå in puck nr 2. Innan perioden var slu var Bertil Johnsson framme och ökade på resultatet till 3—0.

I pausen till andra perioden bjöd hemmalaget samtliga spelare på en varm drycke och det syntes som om detta skulle ha piggat upp gästerna alldeles särskilt för de började med att anfalla. Snart nog flöt emellertid spelet över på deras egen planhalva och Bengt Svensson kunde anteckna sig i målprotokollet. Efter denna 4-målsledning slog hemmalaget av på farten och gästernas Roland Nykvist kunde reducera till 4—1.

Sista halvleken bjöd på det jämnaste spelet och med många fina anfall och dito kombinationer från båda lagen. Roland Karlsson säkerställde slutresultatet till 5—1, i ett verkligt fint anfall. Publiken uppgick till omkring 100 personer. Matchen försiggick i närmare 20 graders kyla.

Essji.

Överklagat beslut.

Hr Karl Lindvall i Markaryd har överklagat länsstyrelsens beslut att avslå hans ansökan om tillstånd att få ansluta utfartsväg från södra delen av stadsägan nr 126 i Markaryd till riksväg nr 1. Hans avsikt är att dela stadsägan i två och att bebygga den nytillkomna stadsägan med ett eget hem. Byggnadsnämnden har tillstyrkt.

Länsstyrelsens avslag torde ha grundats på vägdirektörens yttrande enligt vilken en anslutning vore farlig ur trafiksäkerhetssynpunkt. Klaganden framhåller att faran inte skulle ökas genom bifall till hans ansökan.

Predikoturer

Laholm hm kl. 10 kh. Håkansson söndagsskola 11.30.
Skogaby hm kl. 13.30 kh. Håkansson.
Veinge hm kl. 10 kh. Ljung. söndagsskola 11.20.
Tjärby hm 13 kh. Ljung.
Genevads skola gudstj. onsdagen den 26/1 kl. 19 komm Rydén.
Mästocka hm kl. 10 komm Rydén
Knäred hm 10.30 kh Eriksson. Söndagsskola 13.
Putsered skola gudstj. 15 kh. Eriksson.
Hishult hm kl. 10 kh. Guustafson
Ränneslöv hm med nattvardsg. 9.30 kh. Sjöholm.
Ysby hm. med nattvardsgång 13.30 kh. Sjöholm.
Växtorp hm. kl. 13.30 k.-adj.
Hasslöv hm. 9.30 kadj.
Ö. Karup hm med nattvardsgång 9.30 P. Nordblom. Katekes förklaring i Rya skola onsdagen den 26/1 kl. 19.
Skummeslöv hm med nattvardsförhör kl. 13.00 p. Nordblom. Söndagsskola 11.
Hinneryd hm 11 kh B. Andersson söndagsskola 9.30. Tisd. 15 årsmöte hos fru Eivor Håkansson Hinneryd. Osnd. 19 Kyrkobröderna hos hem.-äg. Gustaf Petersson, Skararp. Bibelstudium kh. Andersson.
Markaryds kyrka hkm. 11 kh. Lindstam.
Laholm, Salemkyrkan sönd. 10 söndagsskolan börjar, 11 predikan p. Lasse Brander, stud. Gunnar Kjellander, Almborg. sång. Onsd. 19.30 veckomöte. Almborg.
Hishult, Betania sönd. 15 stormöte. p. Brande, stud. Kjellander, Almborg, sång o. musik. Torsd. 19.30 veckomöte, Almborg.
Skogaby jvst bostaden 10 s-skol.
Ekeryd Betania söndag 11 sskola och bibelläsning, 18 off. möte Ch. Berg, m. fl. Sångarna. Tisdag 19.30 bön, onsdag 18 juniorernas bibelstudium.
Knäred Betel söndag 11 sskola, 14 off. möte Ch. Berg, sång. HHN.
Betel, Växtorp lördag 19.30 bön söndag 17 em. sång och vittnesbördsmöte, Vallin o. Holmberg m. fl.
Laholm, Sion, (IOGT-lokalen) söndag 15.30 offentl. möte, S. Tengelin och sångare onsdag 19.30 bibelläsning o. bön.
Tabernaklet Veinge, sönd. 19.30 väckelsemöte stud. Kjellander, Brander, sång o. musik. Månd. 19.00 juniorerna träffas hos Laila Hallgren. Onsd. 19.30 väckelsemöte Brander. Sång.
Norr Össjö predikan hos Emma Björkman på lördag den 22 kl. 14, Titus Svensson o. Servin Håkansson. Samt predikan på onsdag d. 26 kl. 19. G. R. Asp.

Ysby

Ysby BF-avdelning

hade på onsdagen årsmöte på Solbacken under ordförandeskap av Åke Gottfridsson, Brödåkra. Styrelseberättelsen godkändes och ansvarsfrihet beviljades. Medlemsantalet är 86.

Till ordförande omvaldes Agne Johansson, Ljunghem och övriga styrelseledamöter blev som förut Einar Jönsson, Hov, Ivar Persson, Klägstorp, Manfred Johansson, Nybo, Åke Gottfridsson, Brödåkra, Bruno Nilsson, Hov, och Gösta Olsson, Timmershult. Suppl. omvaldes. Revisorer blev Viktor Johansson, Nyhem och Åke Olsson, Mattsgård, suppl. Axel Lundgren, Stensgård och Ivar Jönsson, Ysby.

Distriktsombud blev förutom ordf., som är självskriven Manfred Johansson, Nybo och Gunnar Jönsson, Yttergård, suppl. Åke Gottfridsson och Viktor Johansson. Kretsombuden omvaldes. Dessa äro Einar Jönsson, Hov, Karl Gustav Persson, Hov, Erik Karlsson, Klägstorp, Åke Gottfridsson, Brödåkra. Ledamot i SLU:s och SLKF:s styrelser blev Agne Johansson, Hov.

Hishult

Hishults skytteförening

erinrar sina medlemmar om fältskjutning i Skånes Fagerhult söndagen den 23 jan. Anmälningar sker i Trulsabyggets skola kl. 10—12.

God ishockeypremiär av Hishults AIS.

Hishults AIS reste på torsdagen till Skånes Fagerhult för en ishockeymatch mot B-laget där. Trots att hishultsborna fick ett nederlag på 6—2 var laget nöjt med premiären. Matchen blev stundtals mycket välspelad och periodsiffrorna var 2—2, 4—0 och 0—0.

ISHOCKEY
Sydvästgruppen

Gransholm—Strömsnäsbruk					14—2	
Markaryd—Vislanda					5—1	
Gransholm	3	3	0	0	27—4	6
Strömsnäsbr.	3	2	0	1	17—19	4
Markaryd	4	2	0	2	17—19	4
Diö B	3	1	0	2	9—15	2
Vislanda	3	0	0	3	5—16	0

Folkets Park, Markaryd.

Söndagens dansmusik utföres av The Hot Boys populära orkester.

Markaryds Bio

visar lördag och söndag "Hans vilda fru" med John Wayne och Maureen O'Hara i huvudrollerna. "Hans vilda fru" är en film som sjuder av munterhet och glatt humör, och publiken kommer att känna sig groggy långt före de två bålda kämparna i finalens maratonfight. Filmen är barntillåten.

Dubbelprogram i juli?

Lyssnare får välja mellan trådradio och ultrakortvåg

STOCKHOLM (TT)

Det andra radioprogrammet kommer kanske redan 1 juli i år och möjligen blir det så småningom även ett tredje enligt den utredning om dubbelprogram, som nu överlämnats till kommunikationsministern. Radiotjänst och telestyrelsen har lagt fram var sitt förslag, Radiotjänst en fyraårsplan för utbyggnad av det nuvarande enkla riksprogrammet och införande av ett dubbelprogram och telestyrelsen en sexårsplan för den tekniska utbyggnaden av programdistributionen. Förslagen är försedda med en kommentar av den av regeringen tillsatta opartiska ordföranden, regeringsrådet Henning Fransén.

Radiotjänsts programförslag godtar hr Franséns i allt väsentligt, men när det gäller den tekniska distributionen skiljer sig hans förslag från telestyrelsens bl. a. såtillvida att han föreslår ett dubbelt distributionssystem över hela landet med både trådradio på telefonnätet och frekvensmodulerad ultra kortvåg (FM), mellan vilka system radiolyssnarna får välja fritt. Licensavgiften höjs enligt hans förslag från nu 15 kr till 24 kr — varav 5 kr för dubbelprogrammet — men i två etapper till 20 kr efter ett par år och till 25 kr efter ungefär fem år. Installationen av trådradio, som nu är kostnadsfri på de cirka tusentalet orter, där sådan finns på grund av dåliga mottagningsförhållanden och där antalet abonnenter i sommar beräknas stiga till cirka 150.000, kommer enligt hr Franséns förslag att ble belagd med en anslutningsavgift på 36 à 37 kr samt en årsavgift av 2 à 3 kr utöver licensavgiften. Härtill kommer engångskostnaderna för ett apparatsnöre som nu betalas med 5 kronor.

Ultrakortvåg förutsätter nya mottagare

Trådlös sändning enligt FM-systemet medför för lyssnarna den nackdelen att deras nuvarande mottagare inte kan användas för detta system. Telestyrelsens principiella inställning är att — oavsett om FM-sändningar kommer till stånd eller inte på en plats — de lyssnare, som av olika skäl inte vill skaffa sig nya mottagare eller FM-tillsatser, skall kunna få ansluta sig till trådradionätet. Styrelsen föreslår att man ordnar trådradio vid telefonnätet för alla radioabonnenter i glesbygderna, varvid — och detta gäller också enligt hr Franséns förslag — även de som inte har telefon skall kunna få anslutning till radion genom extra ledningar. För tätbygderna föreslår styrelsen likaledes ett nät av sändar- och förstärkaranläggningar för trådradio med möjlighet för dem som så önskar att få trådradioanslutning. Därjämte föreslås, men endast för tätbygderna och således inte för hela landet, ett nät av förslagsvis 19 FM-stationer för de abonnenter, som önskar ordna FM-mottagning. I motsats till hr Fransén föreslår styrelsen ingen extra avgift för installation av trådradio. Licensavgiften beräknar styrelsen bli 20 kr från 1 juli 1957, 22 kr från 1 juli 1960 och 24 kr från 1 juli 1961.

De 19 FM-stationer i tätorterna, som telestyrelsen räknar med skulle förläggas till bl. a. Göteborg, Nässjö och Halmstad.

Komplettering med tredje kanal

Trådradionätet skall även enligt hr Franséns förslag efterhand sträckas ut över hela landet men dessutom inom glesbygderna kompletteras med en tredje kanal som en motsvarighet till lång- och mellanvågsstationerna inom tätbygderna. Inom tätbygderna skulle utbyggnaden av FM-stationerna börja samtidigt med utbyggnaden av trådradionätet, under det att inom andra delar av landet FM-stationerna skulle byggas i samma takt som televisionsnätet byggs ut. Tv-stationerna, som enligt TV-utredningen blir 50 till antalet, förutses nämligen alla kompletteras med FM-sändare för rundradio. Beslut om FM-sändningar inom tätbygderna anser hr Fransén kunna fattas utan att man väntar på ett avgörande av televisionen, medan beslut om full utbyggnad av FM-stationer i glesbygderna kan anstå tills TV-frågan avgjorts. Det beräknas att man på detta sätt, även oberoende av TV-införandet, kan ge 1.800.000 radioabonnenter eller 78 proc. av alla möjlighet att välja mellan trådradio och FM, medan vid en kombination med TV ungefär 87 proc. skulle få sådan valfrihet. Man räknar med att under alla förhållanden återstående lyssnare — 13 proc. — måste få sin rundradiofråga ordnad med enbart trådradio.

Den nödvändiga utbyggnaden för den tekniska distributionen av enbart ett program kräver enligt telestyrelsens beräkningar en investering av 88 milj. kr. Merinvesteringen för staten för ett dubbelprogram enligt hr Franséns förslag blir omkring 18 milj. kr. I sin helhet blir statens investeringar 106 milj. kr Telestyrelsen räknar med att radion kräver en totalinvestering för staten på 105 milj. kronor. Även här har inräknats 88 milj. kr för en utbyggnad av det nuvarande riksprogrammet.

Radiotjänsts förslag går ut på att man under en fyraårsperiod med början i höst efterhand ett andra program och samtidigt bygger ut det nuvarande riksprogrammet. Sändningstiden som nu är 5.100 timmar per år eller i medeltal 100 timmar i veckan, ökas successivt med 2.900 timmar till cirka 8.000 timmar sammanlagt för de båda programmen eller med tillhopa 55 timmar per vecka. Men Radiotjänst har inte stannat vid denna fyraårsplan. När den väl är genomförd har man samlat så mycket erfarenheter både av dubbelprogrammet och televisionen att man på allvar kan tänka på ett tredje radioprogram. Detta projekt med ett trippelprogram på vissa tider av dygnet — närmast kvällarna — betraktar Radiotjänst fortfarande som en ideallösning, men betonar samtidigt att TV kan komma att göra ett sådant tredje program mindre aktuellt — en punkt, där hr Fransén är mera positiv i det han anser att TV inte bör hindra ett tredje program.

Enligt Radiotjänsts förslag inrättas under första året ett andra program varje kväll mellan kl 19,30—22,15. Dessutom utfylls den nuvarande pausen i riksprogrammet på vanliga veckodagar mellan kl 15—17. Under andra året tillkommer ett andra program under större delen av söndagarna, under tredje året ett andra program på lördagar mellan kl 13—19 och under fjärde året ett andra program på vardagar mellan kl 17—19.

Ford "55"

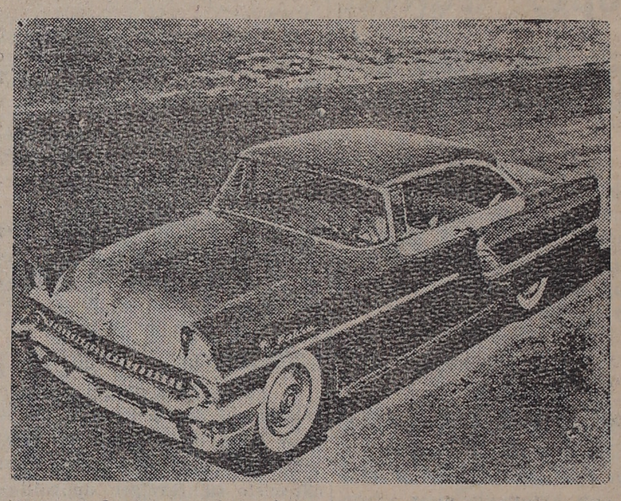

Trots att Ford redan förra året kom med den sensationella, kortslagiga toppventil V—8:an av lågfriktionstyp och den nya kortslagiga toppventil 6:an, har '55 års Ford massor av nyheter och förbättringar.

Ford '55 har fått helt nytt karosseri — lägre, bredare och med svepande flykt över linjerna — fronten är av s. k. snöplogstyp — kraftfull och elegant samtidigt som den är sober och smakfull, och vindrutan är av panoramatyp. Den eliminerar de skymmande främre dörrposterna och ger "runtomhörnet-sikt" — ett stort framsteg i trafiksäkerhetens tjänst.

Den eleganta och väl genomtänkta interiören uppvisar också många nyheter.

Det finns två motorer att välja mellan:

V-8:an på 162 hk och I-6:an på 120 hk.

Båda motorerna är kortslagiga, har toppventiler och är av "låg friktionstyp". Cylindervolymen har ökats något, kompressionen har höjts, insugnings- och utblåsningssystemen har förbättrats, och en helt ny typ av effektivare 18 mm. tändstift. Finns f. n. endast på Ford.

Det förtjänar kanske att nämnas, att vridmomentet — d. v. s. det begrepp som bättre än något annat talar om motorns verkliga prestationsförmåga — i år uppgår till inte mindre än 35,6 kgm. vid 2,200 varv!

Ford '55 kan erhållas med valfri kraftöverföring; vanlig synkroniserad växellåda, den helautomatiska Fordomatic — i år ytterligare förbättrad — eller vanlig växellåda med överväxel. Även chassiet har förbättrats på många punkter.

Ford '55 förekommer i de fyra modellserierna Fairlane, Customline samt en serie herrgårdsvagnar.

NYA GUINEA

FN-brev av Torsten Bengtson

En papuan från Nya Guinea.

Norr om Australien ligger Nya Guinea, inom vars västliga del befinner sig vissa helt outforskade områden. Om detta för oss så underliga land har det förekommit en livlig debatt i FN.

Östra delen av ön tillhör Australien och den nordöstra delen lyder under australiskt förvaltarskap. Den nu aktuela delen, Västra Nya Guinea, eller som infödingarna kallar det Worst Irian, är en koloni till Holland. Det finns ingen möjlighet att tala om den exakta folkmängden i Västra Nya Guinea, emedan vissa områden aldrig besökts av vita utan möjligen passerats med flyg, men man beräknar att dä finns ca 700,000 innevånare. Av dessa är ca 270,000 inordnade under den holländska administrationen eller i varje fall registrerade i någon form. 130.000 har man haft tillfälliga kontakter med under det att ca 300,000 befinner sig i de outforskade områdena, dit ingen vit ännu nått. Befolkningen består av papuaner och delvis pygmeer.

Västra Guinea har liksom åtskilliga andra områden i denna del av världen befunnit sig under holländsk administration i c:a 125 år När Indonesien blev en sjävständig stat hävdade man från detta land, att Västra Guinea var en del av Indonesien och inte borde befinna sig under holländsk administration utan helt enkelt tillhöra Indonesien. Det var denna ståndpunkt som hävdades av Indonesien vid frågans behandling i FN. Man åberopade bl. a. att Indonesien och Västra Nya Guinea av holländarna gemensamt betraktats som "Holländska Cat-Indien" och man citerade uttalanden från holländsk sida, där man t. ex. i ett av dem sade, att "Indonesien består av en serie öar grupperade i trakten av ekvatorn — huvudgrupperna är — (uppräkning av vissa öar) och Nya Guinea".

Den holländska delegaten bemötte Indonesien och påvisade att Västra Nya Guiena vare sig historiskt, geografiskt eller i annat avseende hade något gemensamt med Indonesien. Den enda gemenskapen mellan de båda länderna man egentligen kunde påvisa, menade holländaren, var att båda länderna administrerats från Batavia, men det var på samma sätt som t. ex. Indien, Pakistan och Burma en gång i tiden varit under brittisk administration, som var förlagd till New Delhi. Holland menar att Västra Nya Guinea skall bli självstyrande. Som det nu är måste Holland varje år rapportera till FN angående Nya Guinea, men kommer landet till Indonesien finns igen rapporteringsskyldighet till FN och Västra Guinea blir endast en minoritetsdel av Indonesien utan möjlighet att bli självstyrande.

Efter några dagars debatt antog första kommittén en resolution, vari man bl. a. uttalade den förhoppningen att de båda länderna skulle finna en lösning av frågan i överensstämmelse med principerna i Förenta Nationernas stadga. För att antagas fordrades dock att resolutionen skulle få två tredjedels majoritet när den behandlades i generalförsamlingen. Detta lyckades dock inte och därmed hade frågan inte föranlett något uttalande från Förenta Nationernas sida.

Berömda familjer ingen ovanlighet inom bandyeliten

Det verkar som om bandyn skulle vara familjespelet framför alla andra lagidrotter. Det är nämligen inte bara i dag en rad berömda brödrakretsar gör sig gällande inom elitbandyn (t. ex. Johansönerna i Bollnäs och Edsbyn samt Eidhagens i Forsbacka och Örebro) utan det har varit likadant under alla de decennier bandyn varit folksport i Sverige.

Gårdagens storstjärnor, t. ex. bröderna Wasberg i Örebro och Broberg, Igestens i Nässjö samt gästrikebröderna Stor-bissen och Lill-bissen Lindberg, är väl inte glömda än på länge. Men hur många av dagens bandyhabituéer minns sådana legendariska bandyfamiljer som "Hyttorna" i Västerås och Howanders i Uppsalakamraterna?

Uppsala var ju i tidernas morgon bandymetropolen framför andra, och där dvaldes tvenne storlag, Kamraterna och Sirius — den sonen var skolgrabb på den tiden och upplevde drabbningarna mellan dessa båda giganter på gamla Studenternas tror sig knappast om att en gång till få uppleva något så makalöst i idrottsväg. I kamraterna var sex (6) bröder Howander efter varandra aktiva. De mest berömda av dem var väl Seth, flerfaldig landslagsman och allroundspelare av stora mått — han stod t. o. m. i målet vid något tillfälle. Yngste brodern Martin fick också dra på sig landslagsdressen. "Sleven" Säfwenberg hade förresten också en broder med i laget, Harry, som nu är advokat i Stockholm och var med om Kamraternas come back på 30-talet. Konkurrentklubben Sirius kunde också uppvisa några vassa brödrapar: "Iffa" och Bie Svanström, Elias och "Rubbe" Knutsson samt "Reie" och Thorwald Lindberg.

På 20-talet flyttade bandyhegemonin från Uppsala till Västerås, och där stöter vi på en annan legendarisk bandyfamilj: gamle "Hyttan I", Gunnar Hyttse (("Kungen"), "Hyttan III" och "Hyttan IV". De tägge sistnämnda, kristnade till Uno och Knut, spelade med i sportklubbens A-lag men nådde icke lika långt som de bägge andra, som båda blev flerfaldiga landslagsmän. I Västerås fanns förresten också två bröder av mycket god klass, Bertil Reuter, som var hy. i landslaget några gånger samt "Stora Reuter", som gick back i sportklubbens A-lag.

Efter Uppland och Västmanland dyker Värmland och södra Norrland upp som dominerande konstellationer på bandyhimlen. Riktar vi vårt teleskop mot dem får vi genast syn på bröderna Jonason i Karlstad, av vilka den yngste, Herman, fortfarande härjar fast nu som back hos bandybaronen. Hans bröder Gytten och Erik, back resp. målvakt, tillhörde också den internationella eliten, men alla kanske inte kommer ihåg att också de bägge äldsta bröderna, Gustaf och Helner, spelade med i Götas A-lag. Det blir fem allsvenska bröder, vilket är lika mycket som Eidhagens och bara en mindre än Howanders. Bland värmländska brödrapar kan man också nämna Henry och Hjalmar Klarqvist samt Carl och Göran Funke i Slottsbron.

Eidhagens, Johanssons och Fredins i dagens elit har alltså tagit arv efter åtskilliga av det röda nystanets legendariska familjer. Visst finns det även inom andra idrotter exempel på inbördes nära besläktade storstjärnor, men knappast i lika hög grad som i bandyn. Bero detta måhända på att få grenar omfattas med sådan hängivenhet av sina utövare som bandyn, varför dessas entusiasm smittar av sig inom släkt- och vänkretsen? *Buster.*

Lahoms Tidning är alltid främst med lokala nyheter

Nemesis?

"Luffarkungen stryptes"

PARIS (AEP)

Antoine Manzetti, av luffarna världen runt kallad "professorn" och "luffarnas konung" har av parispolisen hittats död i ett avlägset skjul, antagligen strypt av någon annan luffare. Därmed har ett öde fullbordats, som tillhör de mest ovanliga och pittoreska.

Antoine Manzetti var 75 år gammal vid sin död. Han föddes som son till en ansedd borgare i Lausanne i Schweiz och fick utmärkt uppfostran. Han avlade studentexamen och studerade filosofi och teologi vid flera universitet. När han var 33 år gammal bröt han helt oväntat med allt som omgav honom. Han lämnade akademikerns och borgarens ordnade levnadssätt. Han gav efter för sin oförklarliga äventyrslystnad. Han lämnade allt och blev Frankrikes, kanske världens mest berömda luffare.

LUFFADE JORDEN RUNT.

Under omkring tio år, från och med år 1911, var han på vandring världen runt. Han besökte till fots de flesta europeiska länderna som tiggare, ibland som tjuv. Han var under revolutionsåren i Ryssland. Senare vandrade han under många år omkring i Kina. På okänt sätt återvände han under 1920-talet till Paris. Där blev han snart "le roi des clochards", luffarnas konung.

Antoine Manzetti kom på allvar i konflikt med parispolisen för första gången år 1928. Polisen upptäckte då det strypta liket efter lantarbetaren Raoul Salmon. Vissa indicier hänvisade till Manzetti. Han häktades och anklagades för mord, men frikändes på grund av bristfällig bevisning.

Man zetti uppsöktes i sina talrika gömställen av luffare från hela världen. Han kallades för "professor" och han delade gärna med sina kamrater ur den rika erfarenhet som han hade insamlat under ett liv på samhällets skuggsida.

FANTASTISKT INTRESSE FÖR FILOSOFI.

Manzetti anhölls ibland av polisen, både i Paris, i Italien och Spanien under 1930-talet. Han medförde alltid böcker om filosofiska problem, som han hade ett oslackligt intresse för.

Kort före andra världskrigets utbrott häktades Manzetti i Paris och stod åter inför domstol anklagad för mord. Arbetaren Christian Boss hittades hängd på en obebodd bondgård. Manzetti observerades få timmar före dådet på platsen. Men för andra gen måste han frikännas på grund av bristfälliga bevis.

Under många år därefter var Manzetti försvunnen från Paris. Då han år 1950 åter dök upp, berättade han för sina kumpaner att han under världskriget och de första efterkrigsåren tiggande och luffande korsade hela Afrika och var på ett par års besök i Mexiko och Sydamerika.

TREDJE GÅNGEN ANKLAGAD FÖR MORD!

År 1951 anklagades han för tredje gången av parispolisen för mord. Denna gång gällde det en luffare, Paul Bonnot som Manzetti under ett par månader hade som ständig följeslagare. De båda luffarna övernattade i ett skjul. Men endast Manzetti lämnade skjulet en morgon, medan Bonnots strypta lik upptäcktes ett par dagar senare. För tredje gången lyckades han slingra sig igenom lagens paragrafer som han hade goda kunskaper om. Han frikändes av juryn och fick fortsätta sin underliga och hemliga levnad. Under de gångna åren var "professorn" den parisiska undervärldens legendariske ledare. Endast få personer hade direkt kontakt med honom. Hans berömmelse bland "les clochards" var emellertid större än någonsin.

När hans lik nu upptäcktes i en redskapsbod på en bondgård strax utanför Paris, låg en bok bredvid den strypte. Boken utkom år 1953 under titeln "Studier i modern logik".

I förtroliga stunder

Svar till "Olycklig Muck". Vad jag tycker synd om er, lilla Muck, framför allt för att er mor inte vill förstå hur viktigt det är att åtminstone hon tror på er. Men var inte ond på henne, hon har säkert blivit uppfostrad till att anse allt sexuellt som något snuskigt som man inte ens talar om. Vad skvallret beträffar så ta det lugnt, dels är ju ett gott samvete den bästa huvudkudden — dels kommer det ju att visa sig, att de illvilliga tungorna hade fel i sina förmodanden. Vad grabben beträffar så är han inte värd att ni ägnar honom en tanke — för troligen är det väl han själv som skrutit över de framgångar han inte haft hos er. I ert ställe skulle jag i alla fall försöka få ihop ett par tior och tala med en läkare, mer kan besöket inte kosta, troligen mindre. Ni kan förresten säga er mor, att en läkare har tystnadsplikt, så ingen kommer att få veta vad ni sökt för. Att regleringen brukar vara oregelbunden de första åren är för övrigt inget ovanligt så jag tror inte ni behöver vara orolig, men kanske ni behöver något stärkande. Skriv gärna igen, ni verkar så rar och duktig att jag hoppas att allt snart blir bra igen. Med hjärtlig hälsning.

"Gallie"

SAGT och SKRIVET

Adelskalendern håller på att bli ersatt av Brunnsviks folkhögskolas elevförteckning.

Ivar Lo-Johansson

Armbågarnas storlek och deras anpassning till förhållandena är den viktigaste av alla de frågor som har betydelse för trafiksäkerheten i trängsel och trivsel.

Nordens Karlsson

Man måste nog säga att lyriken i nutidens Sverige har en mycket gynnsammare ställning än i England. Kan det inte bland annat bero på att den hos oss inte är så klassmässigt specialiserad som där, att den skapas av männ s som tillsammans kan bygga på erfarenheter från flera av livets områden än de engelska diktarna? I de senaste årtiondenas svenska litteratur har licentiatvers blandats med lantarbetarlyrik och sjömansdikt. Dofter av svensk mylla och rökar från fjärran oceaner har slingrat sig in bland sinnrika rebusar och charader. Denna återspegling av vår sekels samhällsutveckling har ingen motsvarighet i engelsk diktning, som ännu till mycket stor del skapats av universitetsutbildade.

"Modern poesi är värre än tandvärk", tyckte en av de tillfrågade engelska folkvalda. Visst är modern poesi komplicerad och svår, men att så är beror inte främst på någon lust hos poeterna att isolera sig:

Den strävar efter att samordna och ge uttryck åt en mycket mångsidigt förgrenad och heterogen kultur. Poesin — och endast den — kan sammansmälta vitt skilda erfarenhetsvärldar och spegla det moderna medvetande i vilket allt som har hänt i de förgångna och som händer just nu i världens avlägsnaste hörn är närvarande. Därför måste poesin vara svår, om den ska vara ärlig och trogen sitt eget väsen.

Nils Thun i Perspektiv)

Det blåser nya vindar i Italiens landslagsfotboll

Det nya italienska landslaget skall på söndag pröva mot Belgiens rutinerade och framgångsrika landslag. Det är inte utan att italienarna fruktar motståndaren då Belgien har blivit en stormakt i fotboll. Det belgiska landslaget hör utan tvivel till de bästa i Europa. Italiens nye förbundstränare Foni åtnjuter stort förtroende och har förstått att skapa ordning i landslaget. Spelarna har känslan att tillhöra ett fast sammanslutet lag och inte en tillfällig samling av begåvade individualister. Att det blåser nya vindar, visar bl. a. Lorenzis suspendering. Denne utmärkte spelare utan självbehärskning, har av Foni ställts åt sidan tills han bättrar sig. De italienska landslagsspelarna bör lära sig att pengar inte är allt, vilket blir en av erfarenhet för dem. — AEP.

Venfartyg nära sjunka i Köpenhamns hamn

KÖPENHAMN (TT — RB).

Ett litet motorfartyg "Bakkerfald", som hör hemma i Backviken på Ven men som är uthyrt till rederiet Dansk Linjefart, råkade på måndagen ut för ett allvarligt olyckstillbud i Köpenhamns hamn.

Fartyget som kan ta 150 passagerare och går i trafik mellan Landskrona och Havnegade i Köpenhamn, hade lagt till vid kajen i Köpenhamn och passagerarna hade hunnit gå i land då man upptäckte att vattnet forsade in i maskinrummet och aktersalongen. Ett stort hål hade uppstått i en plåt på styrbords låring, och Falcks räddningskår måste alarmeras för länspumpning av fartyget. Hamnstyrelsens ångare "Grane" kom också till assistans, och en dykare undersökte "Bakkerfalds" skrov

Efter några timmar hade man lyckats pumpa fartyget läns, och det skall nu tas in på varv för reparation.

Av allt att döma hade skadan uppstått genom att fartyget i den hårda blåsten råkat törna ganska kraftigt mot kajen.

SPANOR UR HISTORIEN

När bödeln var färdig att hugga till behagade det kungen att åter benåda den arme mannen . . .

Kattens lek med råttan

Det var inte gott att hålla tungan rätt i munnen under Vasatiden. Än skulle den slinka hit och än dit. Ena dagen var det nyttigt att hålla på Carl och andra dagen på Sigismund. Sneglade man fel, satt huvudet löst, och var man trogen sin rättmätige konung ena dagen kom brorsonen dan därpå och krävde besked.

Arvid Stålarm höll på Sigismund. Han var 1590 överste för alla finska knektar och två år senare blev han satt till ståthållare i Narva, där han hade att hålla slottet i fem år utan hjälp eller uppmuntran. Efter Klas Flemming blev han ståthållare på Åbo och överbefälhavare för finska hären och flottan. Som Sigismunds man försvarade han Åbo mot Carl. Två gånger föll slottet i Carl händer och bägge gångerna dömdes Stålarm till döden, men benådades på avrättningsplatsen. Så kom riksdagen i Linköping, den blodiga riksdagen, och Stålarm dömdes för tredje gången till döden av Carl, fick titta på när de andra herrarna avrättades, benådades och sattes som fånge på Gripsholm. Några år därefter misslyckades den tappre Stålarm vid en stormning av fästet Wittenstein. Nu släpades han för fjärde gången ut till avrättning, medan Carl tittade på. När bödeln var färdig att hugga till behagade det kungen att åter benåda den arme mannen till fängelse.

En krönikör säger att den fordom hurtige och glade Stålarm nu var en bruten man. I 15 år fick han försmäkta i fängelset på Gripsholm tills döden befriade honom i maj 1620. Den sadistiske Carl hade då gått ur tiden sedan flera år och en annan kung satt på tronen. Stålarm hade man glömt bort. Carls makabra lek med den kungatrogna Stålarm kan gott liknas vid katten lek med råttan.

Som det brukas

Får jag lämna MITT KORT?

Vad har man egentligen i vår tid för glädje av visitkort? Visiterna försvinner ju allt mer. Ett faktum är också, det märker man, att visitkorten inte syns så mycket längre. T. o. m. många som har lätit trycka kort har märkt, att man det vanliga livet kan vara utan dem.

Ändå är de praktiska, har alltid varit. När man skickar en gåva, blommor, choklad eller en riktig "sak", som ett tack eller en uppvaktning, låter man sitt visitkort följa med. Med eller utan påskriven hälsning, det får bero på vad man vill ha sagt. Man kan utmärkt skicka visitkortet som det är i ett kuvert på posten som önskan om gott nytt år i stället för de färdigköpta, speciella nyårskorten. Man kan använda visitkortet för kortfattade meddelanden — "tack för lånet av boken" t ex. Visitkortet är färdigt att häftas på bagage och är lättvindigt att markera upptagen plats med.

Visitkortet skall bara uppta namnet, eventuellt titeln, möjligen namnet på staden där man bor. Men fullständig yrkesbeteckning, telefonnummer etc. hör yrkeslivets presentationskort till. "Direktör Olov Nilsson" eller "Fru Elsa Nilsson". Ett par som har mycket umgänge kan ha glädje av ett gemensamt kort också: "Direktör och Fru Elsa Nilsson".

Kan en dam lämna sitt visitkort till en herre? Ja, en ung ogift dam kan låta sitt visitkort följa med en gåva till en manlig släkting eller annan herre "i pappas ålder". Annars inte.

En herre måste alltid sända två av sina kort till ett äkta par — ett för den andre herrn, ett för frun. Men då en dam inte lämnar sitt visitkort till en herre, uppvaktar hon ett gift par med bara ett av sina kort, d. v. s. hon vänder sig bara till frun. Därav kommer det sig att ett gift par till ett annat gift par i alla sammanhang överlämnar tre kort: två från honom, ett från henne.

Skickar man sitt kort till någon man är du med, stryker man över titel och efternamn på kortet. Att glömma bort en titelbortläggning är ju inte artigt!

20,000 olycksfall under skogsarbete per år i Sverige

Det finns få yrken som är så fyllda av risker som skogsarbete. Med ett arbetarantal av omkring 200,000 räknar man för närvarande ungefärligen 20,000 olycksfall årligen vilket betyder hela 10 procent.

Sedan skogsbrukets skyddspropaganda startade 1943 har olyckskurvan sjunkit stadigt fram till 1950. Mot 37 olycksfall per 100 arbetare 1943 svarade 25 år 1950. Men sedan började ökningen på nytt. Orsakerna är flera, påpekar man från Svenska skogsvårdsföreningen. I vissmån har det hektiska arbetet med stormfällningsvirket 1953 inverkat — olycksfallsriskerna var då betydligt över det "normala". Vidare har sannolikt bristen på arbetskraft inom skogsbruket gjort att en hel del ovana arbetare sökt sig dit, vilket resulterat i ökat antal olycksfall.

Det är avsevärda belopp, som dessa olycksfall årligen kostar skogsbruket. Siffran 4 milj. kr per år har nämnts, men mycket tyder på att den ligger i underkant.

God yrkesundervisning är en av de säkraste vägarna i arbetet med att tvinga ner olycksfallskurvan. Det blir dock här i viss mån fråga om ett arbete på längre sikt, man når därmed bara den tillträdande arbetarstammen. För att nå alla dem, som redan är ute i arbete, får man gå andra vägar, främst då genom kursverksamhet och propaganda. Arbetarskyddsstyrelsen och flera andra institutioner bedriver också en mycket livlig kursverksamhet, av vilken man hoppas åtskilligt.

Från arbetarsidan har allt detta arbete omfattas med synnerligen stort intresse och fackorganisationerna har givit det sitt helhjärtade stöd. Det är givetvis också lättare att arbeta med organiserade arbetare. När det gäller att "komma åt" arbetskraften inom det enskilda, mindre skogsbruket ställer sig saken betydligt svårare. Man har dock anledning hoppas att de nya signaler från detta håll, som varslat om intensifierat skogsbruk i samarbetets tecken, skall öppna nya och mer framkomliga vägar för propagandan från arbetarskyddsrörelsen

Jehovas vittnen i skottgluggen:

Halvsanningar och lösryckta bibelcitat ingår i propagandan

Man kan tala om rena affischkriget mellan de frikyrkliga och Jehovas vittnen för närvarande

De som hade bespetsat sig på en rivande diskussion efter föredrag i Blå salen, sedan pastor Folke Thorell, Örebro, på det mest nedgörande sätt gått till rätta med Jehovas vittnen, blev kanske en aning besvikna. Efter pastor Thorells halvannan timme långa framställning, som ifråga om saklighet och pregnans inte lämnade något övrigt att önska, fanns det faktiskt inte så mycket kvar att diskutera om, och några proselyter från Jehovas vittnens sida anmälde sig heller inte, även om de säkerligen var närvarande, och som av bilden härovan framgår, tänker gå till motattack.

Möteslokalen var fylld till sista plats, när pastor John Hall hälsade välkommen. Dessförinnan hade man unisont sjungit den för detta möte symboliska sången "Åter till bibeln".

Pastor Hall framhöll i sitt välkomstanförande, att detta möte inte var tillkommet för att förfölja någon personligen. Alla har ju rätt att torgföra sina läror, såvida de inte strider mot grundlagens bud. Filadelfiaförsamlingen i Falkenberg har utlyst detta möte i upplysande syfte. Man kan inte komma ifrån, sade pastor Hall, att Jehovas vittnen gör folk förbryllade, och det är för att klargöra begreppen som mötet kommit till stånd.

Vid mötet medverkade även föreståndarna för stadens två andra frikyrkoförsamlingar. Pastor I. Ohlsson från Baptistkyrkan läste som inledning ur Paulus brev till Filipperna och framhöll vikten av att man anpassar liv och lära efter Ordet.

Evangelist Börje Fredricksson sjöng därefter solo på ett alldeles utomordentligt sätt Davids första psalm, till ackompanjemang av fru Johansson. Han har en ovanligt mjuk och vacker röst och skilde sig från detta svåra stycke med all heder.

Pastor Thorell tog därefter till orda och höll sitt med intresse emotsedda föredrag, varvid han utgick från Joh. första brev, fjärde kapitlet.

Han gav en kortfattat och mycket intressant historik över Russels grundande av samfundet, som först kallades Russelianare. Vår tid är ovanligt rik på villoläror, framhöll pastor Thorell. Genom tiderna har alla dessa villoläror konsekvent haft ett gemensamt: de strider mot bibelns läror, men går under religionens täckmantel.

År 1931 lade Russelianarna om verksamheten och den kallas därefter Jehovas vittnen. När Russel lade fram sitt program [illegible] alla kristna samfund avstånd [illegible] det, fullt naturligt för övrigt. Russel och hans anhängare blev mäkta förargade och inget samfund driver en mera hätsk propaganda mot de kristna samfunden.

Pastor Thorell granskade därefter rörelsen ingående. Han fastslog att man använder sig av halvsanningar, och i bevisföringen drar man sig inte för att argumentera med lösryckta bibelcitat.

Sedan 1938 har Jehovas vittnen proklamerat att överheten är liktydigt med Gud och Kristus. Man förbjuder blodöverföring vid sjukdom, under förmenande att sådan är stridande mot bibeln och den rätta läran. Himmel och jord skall bestå, förklarar man vidare.

Om uppståndelsen har man också en ganska underlig uppfattning. Jesus återuppstod på påskdagsmorgonen 1878 och finns nu på jorden, där han uppträder i olika skepnader. Frälsare, som dog på korset, har antingen förvandlats i ånga eller också förts bort av Gud för att tas fram och visas för skådelystna i tusenårsriket.

De gamla profeterna Abraham, [illegible] och Jakob kom tillbaka till [illegible] 1925 och utgör nu de synliga bevisen för den lära, som är den rätta och som förkunnas av Jehovas vittnen.

Pastor Thorell kom i fortsättningen in på sektens propaganda och litteratur och gjorde en mängd citat ur denna litteratur, som vittnade om stor förvirring. Även i anslutning till Jehovas vittnens inställning till militärtjänsten hade talaren en del intressanta synpunkter.

Jehovas vittnen är inte kristna pacifister, förklarade han. De har ingenting mot våld, vilket de öppet förklarat att de själva skall använda sig av mot sina motståndare. Nej, deras vägran att bära vapen, ja, till och med att utföra civilt arbete åt kronan, bottnar i ingenting annat än en viss hunger efter reklam. Man vill så gärna stå ta med martyrglorian.

Jehovas vittnen säger att de tror på det sanna bibelordet. I en av sina programförklaringar har de emellertid förklarat, att en människa kan leva i tio år på att läsa bibeln och deras egen litteratur, men redan efter två år kan de klara sig utan bibeln och bara hålla sig till sektens litteratur. Då kommer de ut i ljuset. De kan också klara sig alla tio åren på sektens litteratur. Alltså, bibeln är inte det centrala, som den är för andra kristna. Bibelordet kan man också mycket väl ändra med 25-årsintervaller, beroende på att ljuset stiger. Det bästa botemedlet mot villoläror är att få människorna tillbaka till bibeln, ansåg talaren.

Jehovas vittnen anser sig vara de enda som praktiserar den rätta läran. Andra kristna kallas rätt och slätt religiösa och i en av sina broschyrer stämplas dessa som spetsfundiga och djävulska bedragare.

Talaren kom slutligen in på sektens tolkning av läran om frälsningen. I den bättre värld, som skall uppstå en gång, finns det bara plats för 144.000 människor, säger Jehovas vittnen, och förvanskar därvid ett bibelord. Enligt sektens bestämda påstående är förresten platserna till den härligheten upptagna sedan 1935.

Man har också hittat en tredje livsväg. Bibeln talar ju om den smala vägen, som för till saligheten, och den breda, som för till fördärvet. Jehovas vittnen har, enligt vad de uppger, hittat en tredje väg till saligheten.

Pastor Folke Thorell i talarposé vid gårdagens vidräkning med Jehovas vittnen.

Laholms Tidning är oersättlig som annonsorgan i södra Halland Annonsera i LT!

I december startad Park sin färd in i den afrikanska vildmarken på jakt efter den gåtfulla floden.

Den gåtfulla floden

Den 22 december 1797 inträffade något av en sensation i England. Den dagen återkom den 26-årige skotske skeppsläkaren Mungo Park plötsligt med en båtlägenhet från Amerika. Drygt två och ett halvt år tidigare hade han skickats ut till Afrika för att utforska Nigerfloden, men då tiden gick och man inte hörde något av honom trodde man att han, liksom tre föregångare, försvunnit i Afrikas vildmarker eller blivit dödad av kannibaler. När mer än två år gått övergick denna förmodan i visshet. Därför var det med så mycken större förvåning man nu såg Mungo Park livslevande. Han medförde en mängd anteckningar och viktiga forskningsresultat, som han kunde redovisa för sin uppdragsgivare, det engelska Afrikanska Sällskapet. Åtskilliga var de äventyr och strapatser han genomkämpat under denna tid.

Nigerfloden hade länge varit en gåta för vetenskapsmännen, och kartorna över Afrika hade denna tid skilda uppgifter att lämna. Den förenades på kartorna stundom med Nilen eller slutade i en sjö i öknarna. Nigerflodens gåta tycktes bli bestående. Tre expeditioner hade det energiska Afrikanska Sällskapet sänt ut. Samtliga hade försvunnit i vildmarken eller splittrats. Ingen hade kommit flodens gåta på spåren. När Mungo Park, endast 24-årig, i maj 1795 ställde färden mot Afrika visste han att det var en äventyrlig och farlig färd som låg framför honom. Han hade emellertid seglat förr och bland annat varit med till Sumatra som skeppsläkare. Sin färd hade han planerat noggrant. Från Gambiafloden mynning begav sig Park till Pisania, där han sammanträffade med några engelska affärsmän, som sålde varjehanda, bland annat slavar. Det var mäktiga män, och här stannade Park några månader för att bli bekant med landet och lära sig infödingarnas språk.

I december startade Park sin färd in i den afrikanska vildmarken för att söka den mystiska floden. I sitt sällskap hade han två tjänare, själv red han på en häst medan de svarta tjänarna hade åsnor. Han medförde en del pärlor, tobak och bärnsten för att blidka eventuellt tredskande infödingar och att köpa mat för. Dessutom medförde han själv vapen och diverse instrument, såsom kompass, termometer o. s. v.

Park och hans följeslagare kom väl överens med negrerna i byarna och färden tycktes gå lättare än han tänkt sig. Infödingarna visade sig överallt vara vänliga och han drog längre och längre in i vildmarken. Vid jultiden nådde han staden Fatteconda, där han blev mycket väl mottagen av hövdingen. Denne blev storligen förtjust då Park skänkte honom sitt paraply — en sådan tingest hade negerhövdingen aldrig tidigare sett i sitt liv. Hövdingen ville emellertid också ha Parks blå rock, vilket var svårare, då han inte hade mycket kläder med sig. För att inte stöta sig med den mäktige gav han honom emellertid rocken.

Den fortsatta resan blev svår. Park och hans män råkade snart ut för rövare och blev av med en stor del av sina ägodelar. Med seg energi kämpade sig Park emellertid vidare, de fick hjälp i vissa negerbyar av vänligt sinnade negrer.

En negerkung Koorabarri blev så god vän med den vite mannen att han gav honom en stark eskort på 200 ryttare, vilka följde honom till gränsen till morernas rike. Här började emellertid de största svårigheter torna upp sig. Den moriske hövdingen Ali, som mottog ett bud om den vite mannen, gav honom i nåder tillstånd att färdas genom riket, men det blev inte mycket bättre härigenom. Strårövare attackerade de tre männen ideligen. Tjänarna hotade överge Park men beslöt till slut att följa honom trots allt. Det gick emellertid inte många dagar förrän ett starkt uppbåd negerkrigare mötte männen och förklarade att de hade till uppgift att fånga dem och föra dem till sin härskare Ali. Park blev mycket illa behandlad under transporten till hövdingen och mycket bättre behandling väntade honom inte vid framkomsten. Byarnas folk omringade den vite mannen, som de inte tycktes tro var en riktig människa. Härskaren själv Ali var gammal och elak, han uppträdde mycket reserverat mot den vite mannen och lät snart föra honom till en eländig fängelsehåla. Här fick han på långa tider varken mat eller vatten och särskilt törsten plågade Park svårt. Till slut lyckades han kravla sig fram till en vattenho för boskapen och tillsammans med några svin släckte han sin törst. Varje dag antecknade han, trots strapatserna, allt om sin belägenhet i dagboken och han gav inte för ett ögonblick upp tanken på att ta sig fram till Nigerfloden. Räddningen måste komma någonstans ifrån...

Men det såg hopplöst ut. Dagar lades till veckor och veckor till månader och snart hade Park räknat ut att han måste ha befunnit sig i denna eländiga belägenhet i fyra månader, utan möjlighet att underrätta sig med några civiliserade män. Han visste inte vad de svarta männen tänkte göra med honom. Kanske de till slut kom på idén att döda sin fånge?

Han började planera sin flykt. Trots att han var mycket försvagad av brist på föda och vatten trodde han sig om att kunna ta sin häst och rida från byn. En natt kröp han ut ur sin håla, lyckades nå sin häst, kravlade sig upp på ryggen och red i sporrsträck från byn. Efter en stund märkte han till sin fasa att han var förföljd. Tre morer sträckte efter honom i vilt trav. Han manade på sin häst så mycket han kunde, men insåg ändå att han snart skulle bli upphunnen. De tre ryttarna kom ända inpå honom och Park tänkte, att nu skulle han bli återförd till byn och kanske straffad med döden för sin flykt... Till stor häpnad för honom nöjde sig de svarta med att berö honom en del kläder. Sedan fick han fortsätta. Skrattande vände negrerna tillbaka till sin by.

De stora äventyren

Park kom ut i en väldig öken. Han visste inte längre var han befann sig. Dagboken hade han fortfarande i behåll och förde noggranna anteckningar. Hettan gjorde honom snart omtöcknad och han föll till slut ihop i sanden. Han trodde att hans sista stund var kommen...

Kvällens svala luft väckte Park. Han satte sig upp och insåg sin hemska situation. Detta blev säkert slutet för honom om han inte sökte sig vidare och nådde vatten. Han **måste** nå vatten! Han drev hästen framför sig och stapplade vidare...

Hjälpen kom bokstavligen från himlen. Inom kort överraskades Park av ett häftigt skyfall. De få klädesplagg han hade kvar på kroppen lade han ut för att de skulle dra åt sig vatten och han sökte samla regnvatten i hålor. Genom att bland annat vrida ur kläderna kunde han släcka sin törst. Vederkvickt av vattnet fortsatte han färden i natten och kom fram mot morgonsidan till en liten göl, där han och hästen drack sig otörstiga. På förmiddagen nådde Park en negerby, där han tursamt nog träffade vänligt sinnade negrer. Dessa gav både honom och hästen föda.

Ett sällskap negrer var på väg i den riktning han skulle till staden Sego, där kungen av Bambarra bodde. Den var byggd vid Nigerfloden och hade 30.000 invånare.

Den 20 juli 1796 nådde Park Nigerfloden. Han sände upp böner till Gud med tack för att Han låtit honom nå detta efterlängtade vatten. Floden var bred och mäktig och glittrade i morgonsolen.

Till Parks besvikelse tog hövdingen inte emot honom. Hövdingen var misstänksam och trodde att främlingen hade ont i sinnet. Negerkungen sände honom några tusen katurisnäckor, vilka här gällde som pengar, och lät hälsa Park att denne omedelbart skulle bege sig ut ur hans rike. Vid detta besked beslöt Park utforska flodens lopp och fortsätta sin färd nedför floden. Han fick en svart följeslagare, men färden blev synnerligen ansträngande och till slut föll hästen ihop av utmattningen. Med en kanot kunde Park fortsätta sin äventyrliga resa längs den outforskade floden. Han var emellertid så utmattad och slut att han snart vände om. I byarna betraktade man honom som spion och han fick sova i övergivna kojor. Snart hittade han emellertid sin följeslagare och sin häst. Rövare överföll honom dock och stal hästen och hade han nu inte fått hjälp av några herdar hade hans öde varit beseglat. Det var mitt i regntiden och han var ensam i ödemarken, omgiven av en ogästvänlig natur och vilda djur.

Efter några veckor kom han till byn Kamalia och blev mottagen av negerköpmannen Karfa, som handlade med de vita. Denne tog väl emot engelsmannen och lät honom bo i ett av sina hus. Fem veckor låg Park här, svårt febersjuk.

Med en slavkaravan nådde Park efter några månader fram till Gambiafloden. Han återkom nu till Pisania och sina engelska vänner, som blev överförtjusta att se honom i livet och tog emot honom på bästa sätt. Med ett amerikanskt fartyg for Park i juni 1797 till Amerika. Härifrån var det lätt att få en båtlägenhet till England. Den 22 december samma år stod han på engelsk mark. Han mottogs med stora hedersbetygelser och inte minst inom Afrikanska Sällskapet var man mycket glada åt hans framgångsrika färd.

Park slutade olyckligt. 1805 begav han sig på en ny expedition till Afrika. Från denna återvände emellertid aldrig den unge forskaren. Hans insats för kännedomen om Nigerfloden blev emellertid en forskarbragd av bestående värde.

V. Dahl.

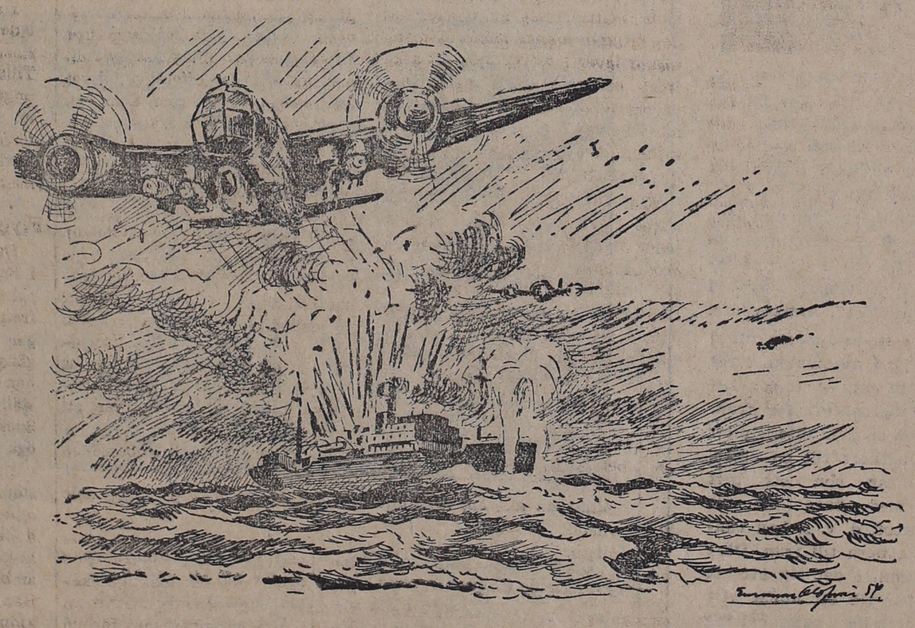

De två flygplanen styrde rakt över "Haarlem" och började droppa sina bomber. Höga vattenpelare sköt upp och fartyget rullade som i den värsta storm.

FLYGANFALLET

En berättelse från sjön i krigstid av GUS HOLM

Den svenska sjömanstrion Kalle Andersson, "Björnen" och jag hade hamnat i en liten gudsförgäten håla på brittiska Nord-Borneo. Vi dryftade den ena planen efter den andra om lämpligaste sättet att komma därifrån. Under det vi höll på med denna föga roande sysselsättning uppenbarade sig helt överraskande det holländska motorfartyget Haarlem i den tomma och tyste hamnbassängen. Det är därför icke ägnat att förvåna om tre svenske sjömän snart nog befann sig vid natens kajplats. Av varustapeln på kajen förstod vi att M/S Haarlem inte skulle bli liggande kvar så värst många timmar, kanske de rentav tänkte forcera inlastningen så de var klara att avgå innan mörkret föll på. Nu gällde det endast om vi skulle försöka få arbete ombord, eller eventuellt stuva oss med som gratispassagerare.

Men förste styrman blev glad när han fick se oss. — Det var verkligen överraskande att det skulle komma sjöfolk och söka hyra här, sa han. Ni kommer som efterskickade. Saken är den att på Java rymde en lättmatros och en jungman ifrån oss. Det blev en stunds ganska livligt parlamenterande, men till slut ordnades det hela upp på så sätt att Andersson och "Björnen" tog hand om de lediga jobben på däck och själv fick jag någon slags sysselsättning som medhjälpare åt elektrikern.

Under de följande veckorna for vi omkring bland olika hamnar på holländska öarna och intog full last som vi sedan skulle gå till Marseille och Amsterdam med. Det hände just inget nämnvärt på hela resan genom Indiska Oceanen och Röda Havet. I Europa rasade visserligen stormaktskriget sedan flera månader tillbaka men eftersom vi befann oss ombord på ett neutralt fartyg och i farvatten som så gott som uteslutande kontrollerades av franska och engelska flottorna kände vi oss relativt säkra. Då vi gått genom Suezkanalen anlöpte vi Alexandria för bunkring. Det var ursprungligen meningen att vi skulle avgå så snart vi fått bränslet ombord, men i stället blev vi liggande i Alexandria i gott och väl tre veckor. Orsaken var att tyska trupper tågat in i Holland och Belgien. Kaptenen visste inte hur han skulle ställa sig till den uppkomna situationen. Att komma i förbindelse med rederiet i Amsterdam visade sig omöjligt och på det holländska konsulatet i Alexandria kunde man endast ge det rådet att det var bäst att vänta och se tiden an. Och vänta fick vi sannerligen! Den ena långa veckan efter den andra gick utan att vi kom iväg. Plötsligt utvecklade sig händelserna på ett ännu mer dramatiskt sätt. Italien anmälde sig som krigförande part.

Vår kapten höll en överläggning med sig själv och resultatet blev att vi i skydd av natten mörker på egen hand tog oss genom minfältet utanför Alexandria och för full maskin styrde ut på Medelhavet. Vår kapten var väl rädd för att de engelska myndigheterna skulle lägga beslag på såväl fartyg som last i händelse vi blev kvar längre.

Nu följde några ganska spännande och farofyllda veckor på Medelhavet. Ständigt fick vi hålla utkik efter drivande minor och lurande ubåtar. Så snart vi fick se några misstänkta rökmoln vid horisonten försökte vi i största möjliga utsträckning hålla oss ur kursen, det kunde ju vara det ena eller det andra landets krigsfartyg. Och vi ville visst inte väcka uppmärksamhet eller på något sätt störa dem i deras patrulltjänst. Vi kunde väl inte heller numera räkna på hjälp från någon av de krigförande parternas sida. I händelse engelska eller franska krigsfartyg fick syn på oss skulle de minsann inte vara sena att lägga beslag på såväl båten som lasten. Ty i annat fall fruktade de väl att italienarna skulle göra det. Och ett italienskt krigsfartyg skulle säkert ta oss som gott pris. Sjöröveriet hade ånyo fått ära och värdighet av att vara ett ganska hedervärt yrke under denna krigstid.

De första dagarna ute till sjöss hade de holländska neutralitetsmärkena och flaggan avlägsnats och i stället hade hela båten målats i en dyster gråsvart färgton. M/S Haarlem var nu ett vandrande spökskepp som smög sig fram över Medelhavet vid sidan av de vanliga färdvägarna. Befälets mening var att vi skulle försöka komma ut genom Gibraltar och sedan upp till Lissabon i Portugal. Detta var fortfarande ett neutralt land och där skulle således Haarlem läggas upp och besättningen mönstras av.

Men det blev annorlunda! Vi hade med en otrolig tur kommit så långt att vi endast hade ett par dygns resa kvar till Gibraltar då vi plötsligt fick se en svärm flygplan dyka upp vid horisonten. Två av flygplanen avskilde sig från gruppen och styrde ned mot oss. Efter att ha cirklat runt Haarlem några gånger ansåg de tydligen saken klar, ty nu styrde de rakt över båten och började droppa sina lätta bomber. Med förfärade ögon såg vi hur de päronformade sprängladdningarna kom farande ned mot oss. Den gången hade emellertid inte mordfåglarna någon tur. Bomberna föll i vattnet tätt vid fartygssidan. Höga vattenpelare sköt upp och Haarlem rullade som i den värsta storm. Nu kom order till maskin att pressa upp farten till högsta möjliga, vilket i bästa fall betydde femton à sexton knop.

Flygarna, som såg det negativa resultatet av sin bombning, återvände strax. En bomb träffade överbyggnaden midskepps och åstadkom en fruktansvärd förödelse. Kommandobrygga, radiohytt och befälsinredning, allt rasade sönder, och någon sekund senare började höga eldsflammor slå upp.

Vi som befunnit oss akter över skyndade iväg mot midskepps för att om möjligt försöka rädda de skadade som vi förstod måste finnas där. Under det vi sprang fram över däck återvände de båda flygplanen ännu en gång och nu lät de sina kulsprutor smattra mot det värnlösa fartyget. En av de holländska matroserna fick några kulor i magen och sjönk ihop.

Då vi kom midskepps hade elden redan fått god fart i trävirket och det var förenat med den största livsfara att gå vidare. Andersson och en av holländarna trotsade emellertid faran och stormade in i en av de raserade hyttgångarna. Efter minuter, som syntes oss långa som timmar, återvände först holländaren släpande på en av kockarna och minuten efter kom Andersson bärande på tredje maskinisten. Båda de räddade var ganska svårt skadade.

Haarlems maskiner, som förut varit pressade till högsta fart, hade tystnat efter bombardemanget. I maskin hade oljeledningarna brustit och den utströmmande oljan fattat eld. Mannarna i maskin kunde i sista ögonblicket rädda sig upp genom tundelgången. Det stod således klart för oss överlevande att vi inte hade annat val än att lämna den brinnande och bombade båten åt sitt öde. De livbåtar som fanns, hade blivit söndertrasade under bombardemanget, varför vi fick ett drygt arbete med att förfärdiga två stycken flottar. Under det vi höll på med detta tilltog elden ombord alltmer och på samma gång började Haarlem inta en ganska hotande slagsida åt styrbord.

När vi sent omsider hade flottarna färdiga rönte det just inga svårigheter att över styrbordssidan få dem i sjön. På den ena flotten tog "Björnen" Andersson och jag plats tillsammans med fem man ur maskingänget och den skadade tredje maskinisten. Den andra flotten hade elva man ombord. Således var det tjugo man som räddats av båtens tjugosex.

Räddats var kanske lite för tidigt sagt! Det gällde för oss att komma i land också, eller eventuellt bli uppfiskade av något förbipasserande fartyg. Med de provisoriska årornas hjälp rodde vi bort från M///S Haarlem och la kursen i den riktning vi gissade att spanska kusten var.

Det var ett mödosamt och föga resultatgivande arbete att ro den otympliga flotten. Hela eftermiddagen förrann utan att vi upptäckte vare sig något fartyg eller skönjde den minsta strandkontur. Då skymningen föll och mörkret kom, svart och ogenomträngligt, blev det svårare för de båda flottarna att hålla samman. Vi försökte genom att ropa till varandra uppehålla kontakten, men snart nog kom den stund, då vi icke längre fick något svar på våra rop. Den andre flotten hade drivit utom hörhåll och vi var ensamma.

Sakta och mödosamt rann nattens timmar undan. Hungern och framför allt törsten började göra sig påminda. Vår proviant var skäligen klen. En bit bröd doppad i vatten var hela måltiden. Den skadade tredje maskinisten började yra och kastade sig oroligt av och an. En av oss måste ständigt sitta vid hans sida och övervaka så att han inte plötsligt kastade sig av flotten. Det var en hemsk natt. Holländarna blev pessimistiska och håglösa. De slutade upp att ro och hemföll åt ett tungsint grubblande.

Även den längsta natt följs dock av en ljusnande morgonrodnad. Och då, i den uppgående solens första strålar, fick vi se en syn som fyllde våra hjärtan med glädje. På knappa hundra meters avstånd låg en mindre fiskebåt. Vi gav upp ett samfällt rop och snart fick vi se hur det blev liv och rörelse ombord. Seglen hissades och efter en stund lovade den ned mot oss. Sakta och varligt bordades flotten och vi kunde äntligen ombord på fiskebåten alle man. Med förvånade och undrande ögon stirrade de tre fiskarna på oss. Seglen hissades på nytt och kursen lades mot den spanska hamnstaden Torrevieja. Vi var räddade.

Flest sydhallänningar når Ni med en annons i LT — Laholms Tidning - ortens tidning

Dagens namn

AGNES.

Solen går upp kl. 8.39 och kl. 16.09.

Morgondagens namn:

VINCENT

Solen går upp kl. 8.37 och ned kl. 16.11.

SITT OTIUM CUM DIGNITATE njuter Japans förre premiärminister Shigeru Yoshida på en rekreationsort utanför Tokyo. Han har ännu inte bestämt sig för om han skall ställa upp vid de allmänna val som väntas äga rum i februari eller mars. I fundering härpå vallar han sin hund på den vita sandstranden, fjärran från all politisk hets.

Påven väntas utse färgad kardinal

ROM (AEP).

Påven Pius XII är åter tillräckligt frisk för att personligen leda arbetet i Vatikanen och det väntas att han inom kort utnämner nya kardinaler samt omorganiserar den påvliga regeringen med hänsyn till alla eventualiteter för det fall att den katolska kyrkan plötsligen skulle stå utan överhuvud. Påven Pius XII har så sent som på våren 1953 kompletterat kardinalkollegiet som enligt traditionen omfattar 70 purpurklädda kyrkofurstar. Sedan dess har emellertid genom dödsfall icke mindre än sex kardinalhattar blivit utan ägare. Vid påvens död väljer kardinalkollegiet bland sina egna medlemmar den nya påven på livstid. Det anses att påven Pius XII skulle önska att han efterföljdes av ärkebiskopen i Milano, monsignore Montini, som emellertid inte är kardinal och således inte är valbar. Välinformerade personer räknar med att påven inom kort skall utnämna sex nya kardinaler, utöver den nämnde ärkebiskopen i Milano, också statssekreteraren i den påvliga regeringen Tardini, samt den amerikanske biskopen i Boston, Monsignore Cushing. Det anses som givet att denna gång två färgade biskopar, för första gången i katolska kyrkans långa historia, skall utnämnas till kardinaler, Rufino Santos, biskopen i Manilla, Filippinerna och negerbiskopen Josef Kivanuka från Massaka i Uganda.

Det förorsakar åtskilligt bekymmer i Italien att kardinalkollegiet inte har någon italiensk majoritet, vilket alltid varit fallet under århundraden. Nu omfattar kollegiet endast 21 italienska kardinaler vid sidan om 43 icke-italienare. Detta skulle kunna medföra att en icke-italiensk kardinal väljes till påve, vilket inte har förekommit under 500 år.

Stenbil störtade 20 m. med förare. En lastvagn med fem ton sten rullade på onsdagskvällen utför ett 20 meter högt stup vid en stenkross i Tokeryd vid Jönköping. Bilen slog runt och 31-årige chauffören Gunnar Dahlberg hamnade under den. Han fördes till Jönköpings lasarett, där man på onsdagskvällen betecknade utgången som oviss.

Var femte motorförare drar sig inte för att köra om där sikten är skymd. Det är livsfarligt. Sakta in och håll till vänster vid kurvor och backkrön.

Strong svensk buss

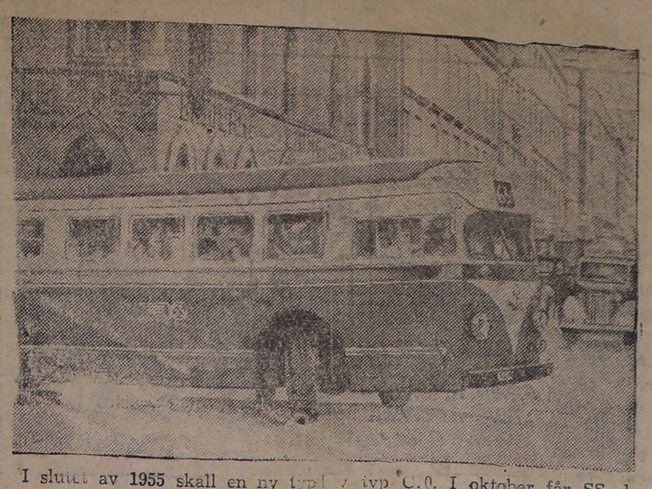

I slutet av 1955 skall en ny typ av bussar rulla på Stockholms gator i Stockholms Spårvägars tjänst, uppges det i Scania-Vabis nya kundtidning "MIL". Det är en affär på inemot 20 milj. kronor och gäller leverans av 180 nya bussar av typ C.0. I oktober får SS de första provbussarna och i december kommer de 10 första serieframställda fordonen och följs av 10 pr månad fram til augusti 1957 då affären skall vara slutförd.

Scania-Vabis har levererat 200 bussar av typen Metropol till SS och eftersom man vunit mycket beläten med denna vagn bygger C70 på de erfarenheter man gjort av den sensationella föregångaren. Gatukontoret har emellertid fordrat att högsta axeltrycket skall vara 8 ton med hänsyn till en del broars bärighet och polisen har samtidigt uttalat önskemål om mindre totallängd med tanke på framkomligheten i stadens centrum.

De tekniska förbättringarna är både många och väsentliga. Bussen blir 10 procent lättare än Metropol och får en helt ny helautomatisk växellåda enligt system "dubbelrotation", som ger bättre acceleration vid låga hastigheter. Och inte minst märkliga är de smådetaljer, som bidrar till att underlätta en eventuell framtida omläggning till högertrafik. Modernare än så kan man väl egentligen inte vara...

Paradis på jorden före år 2000

MOSKVA (AEP).

Innan seklet slutar kommer sovjetmedborgarna att på grund av den sovjetryska vetenskapens nyaste rön i genomsnitt få leva omkring 150 år. Ingen människa i Sovjetunionen kommer att ha bekymmer med håravfall, månarna skall helt avskaffas, också för 150-åringarna. Inte heller blir sovjetmedborgarna vita i håret, alla kommer att behålla sin ungdomliga vitalitet. De kommer då att leva i städer där varken damm eller föroreningar i atmosfären förekommer. Fabriksarbetet kommer att utföras av robotar. Sovjetunionen kommer då att ha förvandlat de arktiska och anorktiska områdena till rika bosättningsområden och Sovjets vetenskapsmän kommer att kunna utnyttja stratosfären till förmån för medborgarnas växande välstånd. En ny tidsålder av rikedom och lycka kommer då att ta sin början i Sovjetunionen. Allt detta förutsäges av sovjetryska vetenskapsmän och tekniker i tidningen Ogonjok med anledning av en stor enkät under rubriken "Detta kommer att ske år 19..."

— På tal om storvuxna rallare som jag jobbat i lag mä, så var Hälsinge-Kalle en gosse mä rejäla mått. Hans högerhand var en fot.

Den fulländade hustrun ska vara sin man trogen, men hon ska vara lika lockande som om hon inte vore det.

En 17-åring

vände sig till basen vid ett vägarbete och sökte jobb. Basen mönstrade honom och sa:

— Du har nog inte krafter till det här jobbet, min lille vän...

Då pekade ynglingen på arbetarna, som samtliga stod lutade mot spadarna, och svarade:

— Nä, kanske jag inte kan göra så mycket som dom, men i alla fall kan jag göra lika mycket som dom tänker göra...

Och så fick han platsen.

— Vilken scen var mest spännande på bio?

— Det var när herrn bakom oss sa till min fru att hålla snattran under föreställningen.

— Men varför går du inte till läkaren och blir botad för de dövhet?

— Jag tänker vänta tills [illegible] ter är klar med [illegible] ning.

"RELIGIONSSTRID" har nästan mrs Margaret Knight gett upphov till genom att i brittisk radio hålla ateistiska föredrag, som på många håll väckt en storm av förbittring. Mrs Knight (på bilden) vill emellertid fortsätta och hennes sympatisörer stöder henne. Och striden går vidare.

Mopedförare dödad vid krock mot tåg

DANNEMORA (TT)

61-årige järnvägsarbetaren Algot Gustafsson, Dannemora, dödades strax före kl 14 på måndagen när han på sin moped kolliderade med ett malmtåg på väg till Dannemora. Kollisionen inträffades vid en vägkorsning c:a 150 m. från Österby bruks station. Den omkomne efterlämnar familj.

Ambassadrisen hos sin chef

USA:s förtjusande kvinnliga ambassadör i Rom, mrs Clara Booth Luce, har varit hemma på besök i Washington en tid, varvid hon bl. a. konfererat med utrikesminister Foster Dulles och fått mottaga nya instruktioner för sin tjänst i Italien.

Han känner dem

Det är kanske bekant att den engelska filmkungen Arthur Rank är ivrig frikyrkoman och nykterist — möjligen vegetarian också men det sistnämnda vet vi inte med säkerhet.

I alla fall — en filmkung träffar ju en en hel del folk som gärna vill göra ett så gott intryck som möjligt på honom. Följaktligen händer det inte sällan t. ex. att en ung herre svarar, när Rank frågar om han får bjuda på något att dricka:

— Tack — men för all del ingenting med alkohol.

Efter sådana besök — berättar en initierad — brukar Rank ta sig litet om hakan och säga till sekreteraren:

— Hm... den där ska vi väl vara lite försiktiga med?

Polismän att hyra

Energiske och reformivrige polispresidenten i Paris, monsieur André Dubois, har nu offentliggjort en prislista, enligt vilken parisborna vid behov kan hyra polisbevakning. Polisman kan hyras pr timme eller för halva dagar, i uniform eller civil. Obeväpnade polismän kostar 400 france, 6 kronor, pr timme. Polismän som är utrustade med revolvrar, drar däremot 20 procent högre priser. Avgiften måste betalas i förskott på resp. polisstationer där också antalet timmar måste uppges under vilka den hyrde polismannen skall tjänstgöra. Eventuellt övertidsarbete måste betalas med 75 franc, d. v. s. 1 krona, i extra timpenning.

Titelsjuka

Försäljaren för en ansjovisfabrik anlände för några år sedan till Göteborg och titulerade sig i hotellets resandebok för "doktor". Efter att ha varit i staden ett par dagar reste han vidare, men återkom efter någon vecka till Göteborg. Under tiden han var borta, fick betjäningen på göteborgshotellet reda på hans rätta titel, varför uppasserskan — när han steg in i hotellets matsal — utbrast:

— Det var bra att doktorn kom hit igen.

— Jaså, hur så?

— Jo, ansjovisen har blivit dålig.

Stalins halvbror

En borgare i Paris

I en liten våning ett stenkast från Triumfbågen sitter en gammal ryss — förlåt, georgier — och berättar. Han vill inte låta sig fotograferas, men han berättar gärna. Om tsarfängelserna och revolutionsjuntor kring sekelskiftet, om flygstrider och spionäventyr under första världskriget, om schackpartier med Lenin och Trotskij i Paris. Och om sin barndomsvän Josef Stalin som förmodligen också var hans halvbror. Det är meningen att det skall bli en bok så småningom, men hittills har myndigheterna i Frankrike och Sovjet bett Joseph Davrichewy att hålla tyst med sina upplevelser. Nu när Stalin gått till historien får han emellertid dela med sig av sina minnen.

Det första som slår en när man träde in i Joseph Davrichewys lilla dockskåpssalong i rokoko är hans anmärkningsvärda likhet med Stalin. Samma tjocka, järngrå hår, samma dominerande valrossmustascher och och samma melankoliska blick. De skulle kunna vara tvillingbröder.

— Men likheten är inget bevis för släktskap, säger Davrichewy. Alla georgier liknar varandra.

Han är född i Gori där hans far var prefekt och känd som stadens Don Juan. På den tiden fanns det också i Gori en skomakare som hette Bessarion Djougachvili vars fru Katarina brukade hjälpa till i det davichewyska hushållet. Hon var en attraktiv och varmblodig kvinna. Ett rykte kom snart ut att hon blivit prefektens älsarinna och det sades också att hon hade ett förhållande med en kaféägare hos vilken hennes man skomakaren gjorde av med sina pengar.

Den lille Josef blev "Sossa".

En dag förklarade Katarina Djougachvill att hon var havande. Hennes man blev rasande, hela Gori visste att han inte var i stånd att sätta några barn till världen. Han ville veta vem fadern var, han ville hämnas. Katarina uppgav att det var prefekten och Bessarion överföll och sårade honom en natt med en yxa. Han kom i fängelse, men prefekten, som var en hygglig karl såg till att han blev utsläppt efter några månader på villkor att familjen Djogachvili lämnade Gori. — S gick det till när Stalins föräldrar flyttade till Tiflis, berättar Davrichewy. Där föddes Josef — i kamratkretsen kallade vi honom "Sosso" — men under långa tider bodde han hos en moster i Gori. Det var en lämpligare miljö för ett barn än hemmet i Tiflis. Vi gick i skolan tillsammans och lekte tillsammans nästan varje eftermiddag, oftast krigiska lekar. När vi växte upp blev vi båda socialister och revolutionärer och tillsammans relegerades vi från seminariet i Tiflis för revolutionär agitation. Sedan skildes våra vägar. Vi blev ledare för var sin socialistisk organisation och hade för mycket att göra för att hinna umgås. Ungefär samtidigt arresterades jag av tsarens hemliga polis. Sista gången jag såg "Sosso" var i fängelset i Tiflis 1904 varifrån jag släpptes ut på vintern 104. På ett falskt pass flydde jag sedan till Paris.

I ryska emigrantkretsar i Paris är man övertygad om släktskapen mellan Davrichewy och Stalin. Det finns flera f. d. georgiska statstjänstemän i den franska huvudstaden som påstår sig ha sett papper som bevisar att prefekten Davrichewy var Stalins far. Själv är han emellertid inte fullt lika tvärsäker.

— Det är ju möjligt att det är riktigt, säger han. Men för mig är det bara en legend. Så länge Stalin levde fick jag emellertid ideligen besök av ambassadtjänstemän som uppmanade mig att inte tala om saken.

Davrichewy döljer inte att han hyste en djup beundran för Stalin och att han höll mycket av honom under barndomsåren. Som flykting i Paris före första världskriget umgicks han flitigt i ryska revolutionskretsar och lärde personligen känna både Lenin och Trotskij med vilka han brukade spela schack. — Trotskij var mycket kolerisk, berättar han. Han tålde inte att man sade emot honom och ännu mer rasande blev han när han förlorade ett schackparti. En gång slängde han en näve pjäser i huvudet på mig.

I stället för kommunist utvecklade sig emellertid Joseph Davrichewy till georgisk nationalist. Tillsammans med en handfull unga vildhjärnor gjorde han t. o. m. ett misslyckat landstigningsförsök i Georgien för att befria landet. Underligt nog undkom alla med livet.

Flygare i första världskriget.

Davrichewy var en av de första i Frankrike som tog flygcertifikat och deltog i första världskriget på fransk sida som pilot. Tre gånger blev han nedskjuten. Sista gången sårades han så svårt att han inte kunde flyga längre. I stället blev han fransk spion i Spanien med uppgift att hålla ett öga på Marthe Richard — senare världsberömd som kvinnan som stängde de franska bordellerna — vilken misstänktes för att vara dubbelagent. Hon var samtidigt älskarinna åt den tyske madridambassadören och åt Davrichewy. Han gjorde också ett försök att kidnappa ambassadören, men sårades i en eldstrid med tyska agenter och fördes till deras ambassad. Marthe Richard lyckades emellertid ordna så att han kunde befrias av franska agenter. Båda belönades efter kriget med Hederslegionen för sina insatser.

Sedan dess har han levat tillbakadraget i Paris under små förhållanden, varit taxichaufför och vaktmästare på ryska nattklubbar. Nu har han en liten förmögenhet på banken som tillåter honom att leva enbart på sina minnen.

— Jag har varit med om så mycket att ingen kommer att tro mig när min bok blir klar, säger han. Men jag behöver minsann inte ljuga för att få några äventyr att berätta om. Skriv upp det.

Richard Guston.

Hur världen super

Det hör i vissa kretsar liksom inte till god ton att tala om alkoholens skadeverkningar. Men alkoholkonsumtionens ökning i så gott som alla länder är ett så pass allvarligt problem att det inte längre går att slå bort det med några beklagande fraser om "de stackars människor som inte kan hålla måtta". Det är tydligt, att den fruktan många moderna människor lever i driver dem att söka tröst och glömska i ruset. Rusdrycksstatistiken är en barometer, på vilken vi kan avläsa vår generations otrygghet och rädsla för nya katastrofer.

Mest utpräglade är alkoholvanorna i Frankrike, där av 42 miljoner människor 5,5 milj. lever på produktionen och distributionen av alkoholhaltiga drycker. I Frankrike dricker varje vuxen person i genomsnitt 30,5 liter ren alkohol per år. Motsvarande siffror för andra länder är: Italien 14,1, Schweiz 13, England 9,3, Belgien 8,8, Tyskland 6,1, och Sverige 5,1 liter. En tredjedel av den franska befolkningen är mer eller mindre alkoholiserad. 30 procent av dödsfallen mellan det 35:e och 50:e levnadsåret går tillbaka på alkoholmissbruk. Alkoholens skadeverkningar beräknas till 500 miljarder francs per år, medan de sammanlagda utgifterna för alkohol i Frankrike går upp till 675 miljarder francs, d. v. s. 10 procent av de allmänna levnadskostnaderna. År 1951 dracks det i Frankrike tre gånger så mycket som i USA.

Även i Tyskland har alkoholkonsumtionen efter andra världskriget ökat oroväckande. Ett diagram som just nu cirkulerar i den tyska pressen visar en brant kurva för åren 1952—53. Det är inte bara ölet utan även brännvinet som ökar successivt. Särskilt bekymmersamt är, att ungdomen alltmera vänjer sig vid alkohol vid fester i hemmet. Medan befolkningen i Västtyskland år 1953 betalade cirka 23,644 miljoner DM för livsmedel, har samma år enligt den officiella statistiken (omräknat på Västtysklands hela befolkning) en famlj på fyra personer gvit ut 833,10 DM för alkohol och tobak.

I England har antalet brottsmål i samband med fylleri (däri ej inräknat rattfylleri) ökat från 20,545 år 1946 till 51,461 år 1953. Mycket utpräglat är det tilltagande ungdomsfylleriet. Medan i Tyskland allt flera människor dricker hemma i stället för på [illegible] engelsmännen [illegible]

sträckning bort från de offentliga lokalerna och till sina klubbar för att hänge sig åt alkoholnjutningen. Enligt en av den engelska nykterhetsrörelsen uppgjord statistik finns det i England f. n. 350,000 alkoholister och 86,000 kroniska alkoholister.

Rapporter från Ryssland tyder på, att alkoholismen under de senaste åren tagit våldsam fart. Drickandet har antagit sådana dimensioner i det offentliga livet, att regeringen — som ännu för några år sedan förklarade att något alkoholproblem inte existerade i Sovjetunionen — sett sig tvungen att vidta restriktiva åtgärder och sätta igång med en omfattande nykterhetskampanj. Bl. a. förbjöds härom året de vodkabutiker som i Moskva efter Stalins död vuxit fram som svampar ur jorden. F. n. kan man i den ryska huvudstaden endast få vodka i smyg, men i provinsen sups det friskt utan att någon bekymrar sig om förbudet och utan att myndigheterna ingriper.

Alla säger, att Jeppe super. Men ingen bryr sig om, varför han super. Talesättet äger fortfarande sin giltighet. Man kan endast önska den franske konseljpresidenten Mandes-France lycka till i hans kamp mot den mäktiga ekonomiska grupp som tagit hand om alkoholen. Men enbart med förbud och beskattning klarar man inte problemet. Mot den förtärande oro och fruktan som är den djupaste orsaken till alkoholmissbruket, måste det ställas något positivt, uppbyggande. Här har de kretsar som sysslar med folkbildning, icke minst den estetiska, sin chans och sin uppgift.

H. C.

SAGT och SKRIVET

Det bästa stället, där man kan söka en hjälpande hand, är alltjämt ens egna armar.

Elmer Leteman.

Om hundra år, då det hänger en televisionsmottagare i vartenda träd, kommer det alltjämt att vara den högkvalificerade pressen som påverkar mänsklighetens bedömningar. Ert ansvar är oerhört, era möjligheter obegränsade.

Harold Nicolson.

Affärsmännen får vanligen sin vilja igenom. Konfektionsindustrin har till exempel gjort en mäster kupp på senare år: den mönstrade ut västen ur kostymen, som oamerikansk och omodern, och fick inom loppet av ett år tillbaka den som udda väst, eftersom det var klassiskt och engelskt — en gammal kostym med väst kostar naturligtvis ingenting mot vad den nya, kostym plus udda väst, kostar. Vi var "amerikanska" när vi avstod från västen och betalade lika mycket för kostymen och "engelska" när vi köpte udda västar för stor peng till samma kostym.

Jolo.

I förtroliga stunder

Svar till "Ja, ni har rätt, men ändå..." Tack för ert brev och de vänliga raderna om min spalt. Jag undrar ändå om ni inte måste haft särskilt olyckliga erfarenheter av kvinnorna och deras bristande vilja til initiativ. Nu för tiden anses det ju med allt fog att damerna ofta är alltför aggressiva när det gäller att väcka mannens uppmärksamhet? Och nog finns det många kvinnor som dras till blyga och tillbakadragna män. Men om männen sedan inte ens vågar ta det andra eller tredje steget kan det ju hända att de tröttnar. Varför lägger ni inte fram ert problem för era kvinnliga bekanta på samma sätt som för mig? Har ni inte någon ni kunde korrespondera med? Det brukar gå lättare än att tala ansikte mot ansikte. Och försök låta bli att tänka på och gräva ner er i er blyghet. Ägna er åt er musik och snart ska ni se att ni nog råkar någon dam som delar era intressen. Jag känner då personligen många kvinnor som är oerhört intresserade av klassisk musik och det finns säkert över hela Sverige. Lycka till och hjärtlig hälsning.

Gallie".

Svar till "Ensam och förtvivlad" Nej, jag tror inte flickan medvetet driver med er. Däremot tror jag att hon är en liten omogen och bortskämd tös som förläst sig på veckopressnoveller och inbillar sig att nyckfullhet och charm är samma sak och att det höjer en flickas anseende att ha så många grabber som möjligt "på halster". Det är synd att ni ger efter för hennes nycker. "I kärlek vinner alltid den som flyr" säger ett gammalt ordnast och ring upp henne på den nya orten. Hon mår bara bra av att inte bli omfjäsad i ett. Förresten kanske ni själv kommer underfund med att hon inte var så mycket att lita på — och då får hon sig en läxa. Och ni kanske en språk och det gäller även pojkar. Låt henne sukta litet, så hon får tid att bestämma sig.

Grekiska författare får ö-paradis på kredit

Grekiska författarföreningen har efter ett par års underhandlingar lyckats avsluta en förmånlig affär med den grekiska regeringen som sålde ön Makro Kythera till föreningen för omkring 15,000 kronor som skall betalas under nio år, räntefritt. Ön är tre kilometer lång, omkring 600 meter bred, ett sanna paradis på jorden, belägen vid Kythera, söder om Peloponnesos, den ö, där enligt sägen Afrodite, den grekiska religionens kärleksgudinna steg upp ur havets skum. Grekiska författarföreningen skall på ön upprätta små villor, där författare och skalder får bo och arbeta, ostörda från det tekniska och moderna livets besvär.

Ofint

Socialdemokraten Bäcklund Falköping brukade berätta om ett vådligt äventyr som valtalare under förra världskriget. Lokalen upplystes av en fotogenlampa och bränslet tog slut.

— Vill ni höra på mig i mörkret eller ska jag slut bums? frågade han publiken.

— Fortsätt, fortsätt!

Och han fortsatte glad över de tacksamma åhörarna. Efter en elegant avslutning steg han ned från podiet och undrade varför ingen applåderade. Han rev eld på en tändsticka och fann, att lokalen var absolut tom. I skydd av mörkret hade alla avlägsnat sig.

Prutmån

Från granrushen omedelbart före jul berättas från Stockholm. Dan före dopparedan var det ont om granar. En herre kom fram till en av försäljarna och frågade om priset på en av de få kvarvarande granarna.

— Den kostar sex riksdaler.

— Sex kronor för den här lilla granuschlingen — det är alldeles på tok för mycket!

— Ja, men herrn ska tänka på att det är fot på den också. Och foten är då värd minst lika mycket som hela granen!

— Jaså, ja, foten behöver jag inte. Den kan ni ta bort. Hur mycket blir det då?

— [illegible]

En sydhallänning kan inte gärna vara utan Laholms Tidning

Södra Hallands bästa annonsorgan

är sedan många år LAHOLMS TIDNING

Lokaltidningen studeras alltid noggrannt, och en annons i denna blir alltid observerad. Tänk på detta, när Ni gör upp Edra annonsplaner!

LAHOLMS TIDNING

FREDAGEN DEN 21 JANUARI 1955.

LAHOLMS TIDNING

— SÖDRA HALLANDS ORTSTIDNING —

deklarerar med TS-kontrollerade siffror en ständigt stigande upplaga.

RADIO

FREDAGEN DEN 21 JAN.

6.15 Vardagsmorgon. Därefter: Grammofonmusik.
6.30 Nyheter och väderlek. Därefter: Gammal dansmusik..
7.00 Karin spelar för husmödrarna.
7.40 Morgonandakt. Komminister Sune Wiman. (Eskilstuna.)
8.00 Nyheter och väderlek. Därefter Lediga platser
8.20 Morgonkonsert på grammofon.
9.00 Skolradio.
9.00 Listen and Learn. Klass 5. Korrespondenskurs i engelska Sven Fjelner.
9.30 Blind Man's Buff. Klass 7. Korrespondenskurs i engelska. Svante Hjelmström.
10.00 Resan till månen. Ett program av Roland Adlerbert.
10.30 Skolradio. Listen and Learn. Klass 6. Korrespondenskurs i engelska. Per-Olof Hensjö. (Umeå.)
11.00 Musik under arbetet.
12.00 Klockspelet i Stadshustornet. Dagens dikt. Därefter: William Freij spelar dragspel.
12.30 Nyheter och väderlek. Därefter: Börsnoteringar.
12.45 Varför fuktar det i djurstallarna? Civilingenjör Nils Holmquist.
12.55 Tidssignal.
13.00 Gå ut och handla i Barcelona. Willy Maria Lundberg berättar.
13.20 Norrköpings radioorkester. Dir.: Sven-Gunnar Andrén.
14.00 Om Frälsningsarméns efterlysningsverksamhet.
14.30 Skånska låtar för två fioler spelade av Carl-Eric Berndt och Rickard Isacson.
14.45 Birgitta Nordenfelt musicerar med de yngsta.
15.00—15.20 Radioföljetongen. Markens gröda av Knut Hamsun. Del 2: IV. Uppläsning av Holger Löwenadler.
16.45—17.00 Lokalt över övre Norrland, Sundsvall och Östersund: Sameprogram.
17.00 Väderlek.
17.10 Idrottshörnan. Red.: Rolf Bergström.
17.30 Sjutton-tretti special. Thore Ehrlings orkester spelar för ungdomliga lyssnare.
18.00 En egendomlig figur. En historia av Jeppe Aakjær. Uppläsning av Albert Luther. (Köpenhamn.)
18.20 Grammofonmusik. 1. Ha ha ha (Arnold-Sandström). Alice Babs, sång med Lilleba och Titti. Harry Arnolds orkester. 2. Fata morgana, tango (Lotar Olias). Hans Carstes orkester. 3. Alla har vi varit små (Povel Ramel-Mari Ade, sång). Farbror Eriks barnkammarorkester. 4. Temptation rag (Henry Lodge). Ralph och Bert Berg, piano. 5. Ça ne vaut pas l'amour (Perpignan-Trébitsch). Maurice Chevalier, sång. Raymond Legrans orkester. 6. To a wild rose (MacDowell-Melachrino). George Melachrinos orkester. 7. Au bord d'une source (Franz Liszt). Robert Riefling, piano. 8. Mein Sohn, sei Allahs Frieden ur »Barberaren i Bagdad» (Peter Cornelius). Solister: Georg Hann och Lorenz Fehenberger. Münchens filharmoniska orkester. Dirigent: Robert Heger. 9. Tuppdans ur »Maskerad» (Carl Nielsen). Statsradiofoniens symfoniorkester, Köpenhamn. Dirigent: Launy Grøndahl.
18.55 Meddelanden.
19.00 Nyheter och väderlek. Dagens eko.
19.30 Sketcher och kupletter skrivna i dag.
19.45 Sidsel och mästerman. En novell av Sigurd Elkjær. Uppläsning av Eva Dahlbeck.
20.10 Brita Heiner sjunger till Folke Englunds ensemble.
20.40 Frågan är fri. Lärda i Uppsala svarar.
21.20 Nordisk konsert av Radiotjänsts symfoniorkester. Recitation: Inggerd Aschan Dirigent: Tor Mann
[illegible] Nyheter och väderlek.
[illegible] 23.30 Dags för dans.

Danska radioprogrammet fredag

12.00 middagsunderhållning. 12.30 dagens nyheter, 13.35 middagsföljetong. 14.05 kvinnornas eftermiddagsprogram. 14.35—15.30 musik till arbetet, 16.00 Hans Kurt. Grammofon. 16.50 gammalt och nytt på grammofon 18.25 Lili Kruas spelar. 18.40 aftonens program. 18.45 dagens nyheter. 19.00 aktuellt kvart. 19.15 danska folksånger omkring år 1840. 20.15 orientering. 20.45 Åkermans blåsorkester. 21.40 kapellmusik. 22.00 kvällsnyheter. 22.15 franska för nybörjare.

Andra programmet 283 och 210 m. 18.00 Musik vid middagen. 18.35 dagens dikt. 19.15 god natt, ett program för barn. 19.35 hur bliver man ingenjör i elektroteknik, 19.45 Åkermans blåsorkester. 22.00 kvällsnyheter.

LÖRDAGEN DEN 22 JAN.

6.15 Vardagsmorgon. Därefter: Grammofonmusik.
6.30 Nyheter och väderlek. Därefter: Blandad underhållning.
7.00 Frukostklubben.
7.40 Morgonandakt. Komminister Sune Wiman. (Eskilstuna.)
8.00—8.15 Nyheter och väderlek.
12.00 Klockspelet i Stadshustornet. Dagens dikt. Därefter: Svenska pianokompositioner spelade av Tore Wiberg.
12.30 Nyheter och väderlek. Börsnoteringar. Därefter: Vilsam musik på grammofon.
12.55 Tidssignal.
12.55 Lokalt över Malmö, Hälsingborg och Hörby: Väderleksrapport från Skånes vintersportorter. (Malmö.)
13.00 Gustaf Skarups mässingsoktett spelar dansmusik från sekelskiftet.
13.25 Radiotjänsts ombud möter upp.
13.50 Musikalisk underhållning.
14.45 Första veckan i en gammal by. Ur »Persisk hägring» av Anthony Smith. Uppläsning av Folke Hamrin.
15.15 Betyg och bildningsarbete. Samtal mellan rektor Helmer Bolander, rektor Per Olof Fryksén och konsulent Torgil Ringmar.
15.40 Amerikansk orgelmusik spelad av Power Biggs, USA.
16.05 För de yngsta: Här kommer Kalle Stropp!
16.25 Lechner duo spelar och sjunger.
16.35 Engelska folkvisor och folkdanser presenterade av Tom Fletcher.
17.10 En underhållning för ungdom av ungdom arrangerad av Günter Stiel.
17.45 Tysk textrepetition.
17.50 Veckans löpsedel.
18.00 Helgmålsringning från Listerby kyrka i Blekinge.
18.10 Grammofonmagasinet.
18.55 Meddelanden.
19.00 Nyheter och väderlek. Dagens eko.
19.30 Gammal dansmusik.
20.00 Ångradio. Conferencier: Gösta Bernhard. Barna Hedenhös. Manuskript: Bertil Almqvist och Per Verner-Carlsson. Regi: Allan Schulman. Medverkande: Birgitta Hörnblad, Göran Lundqvist, Erna Groth, Carl-Gustaf Lindstedt m. fl.
Liten radioervy med Karl Gerhard.
Lars Madsén på besök. G. Bernhard Show. Kapellmästare: Thore Ehrling. Producent: Roland Eiworth.
21.15 Romantiska symfonier. Göteborgs radioorkester. Dir.: Sixten Eckerberg.
21.55 Nya ord. Språkkåseri av docent Molde.
22.15 Nyheter och väderlek.
22.30—24.00 Musik till midnatt. Elvagäster: The Norman Luboff Choir. (Grammofon.)

Polsk spritflod över Finland.

Det var först efter en diplomatisk påstötning i Warszawa som Finland lyckades dämma upp den polska spritströmmen från de polska hamnarna till de finska. Åren 1953 och 1952 lyckades den finska tullen lägga beslag på resp. 15,000 och 14,000 liter polsk sprit, populärt kallad "Sången om Warszawa", medan den beslagtagna mängden 1954 endast var 1,800 liter. Med tanke på att tullen troligen lyckats beslagta endast en bråkdel av den illegalt importerade spriten måste den i verkligheten insmugglade spritmängden ha varit synnerligen stor 1953 och 1952.

Handelsnytt

Intensifierad handelsbevakning Indien och Västafrika.

Till ny handelssekreterare i Indien har utsetts nuvarande handelssekreteraren i Algeriet, Marocko och Tunisien, Ingvar Blom, som kommer att stationeras i Calcutta. Till handelssekreterare i Brittiska Västafrika, Franska Väst- och Ekvatorialafrika samt Liberia har förordnats sekreteraren i Exportföreningen Rune Ulfsax.

Markerad återhämtning på obligationsmarknaden.

Efter årsskiftet har en tydlig tendens till åtstramning framträtt på obligationsmarknaden. Under andra januariveckan har en allmän lyftning ägt rum av obligationskurserna, som för de långa, lågprocentiga lånen uppgått till 1 1/4 proc. och för de kortare lånen varierat mellan 1/4 och 3/4 proc. — Av de den 14 d:s förfallande skattkammarväxlarna på 336 milj. låg 160 milj. hos Riksbanken och 176 milj. hos affärsbankerna. Av sistnämnda belopp har 111 milj. omsatts, medan resten tillika med Riksbankens innehav inlöstes. Av de omsatta växlarna utgjordes 50 milj. av tvåmånadersväxlar, medan återstoden fördelats på ett stort antal olika förfallodagar. Den 22 d:s förfaller skattkammarväxlar på 670 milj. kr., varav Riksgäldskontoret räknar med att kunna lösa en ganska avsevärd del. Statens likvida ställning är för dagen ganska god, bl. a. beroende på att praktiskt taget hela det tecknade beloppet på 672 milj. på 4 proc.-lånet nu inbetalats. Resten uppgår till mindre än 10 milj.

Österrike vill köpa pappersved i Skandinavien.

På grund av stegringen av virkespriserna i Österrike, som för pappersved utgör 45 à 50 proc. under 1954, har österrikiska pappers- och cellulosaförbundet, enligt meddelande från Wien, sänt representanter till Sverige och Finland för att köpa pappersved. Priserna i Skandinavien ligger f. n. 15 proc. under de österrikiska. Transporterna fördyrar inköpen, men man vill undvika ytterligare driftsinskränkningar i de österrikiska pappersfabrikerna. En fabrik har från årsskiftet lagt ned driften.

Båstad

Båstads kyrkofullmäktige

har haft sitt första sammanträde för året varvid hr Oscar Carlsson återvaldes till ordförande och hr Edmund Kjellberg till v. ordf. I valberedningsnämnden invaldes hrr Oscar Carlsson, E. Kjellberg, S. Adrian, Alfred Johansson och C. E. Wallenquist. Beträffande framställningen om anlitande av arkitekt för uppgörande av förslag till kyrkogårdsmur upplystes att arkitekt Fant, som för några år sedan anlitades för uppdraget, avlidit. Kyrkorådets förslag om att uppdraga åt arkitekt Lindström att uppgöra förslag till mur, godkändes.

Båstads folkskolestyrelse

har hållit sitt första sammanträde för året, vilket leddes av t. f. ordföranden, snickaremästare Erik Andrell. Frågorna beträffande valen av ordf. och v. ordf. för 1955 bordlades till nästa sammanträde. Till ledamot i direktionen för gemensam lärartjänst i hushållsgöromål för 1955 utsågs överlärare Eric Carlsson med hemmansägare Bernhard Berg som suppl. Till tillsyningsmän för skolgången under 1955 valdes: Torgskolan rektor Karl A. Bjärup och byggnadssnickare Gunnar Palmgren, Lyckebackens skola kamrer Nils H. Sjövall, Malens skola snickaremästare Erik Andrell, skolköket rektor Karl A. Bjärup. I betygsnämnden invaldes rektor Karl A. Bjärup, snickaremästare Erik Andrell och överlärare Eric Carlsson. Folkskolebibliotekets statistik för år 1954 och förslaget till inkomst- och utgiftsstat för 1955 godkändes.

ALLAN KÄMPE

FILIP och MAJKEN

— Usch, Majken, jag vet inget värre än Oskars och Toras bjudningar!

— Er har jag aldrig träffat här förr, fröken!

— Om du vill så, Majken, så låt oss fara hem — men jag är inte riktigt färdig med min grogg — vill du inte vara snäll och värma upp motorn så länge!

OLLI

NALLE PELLE PINGO

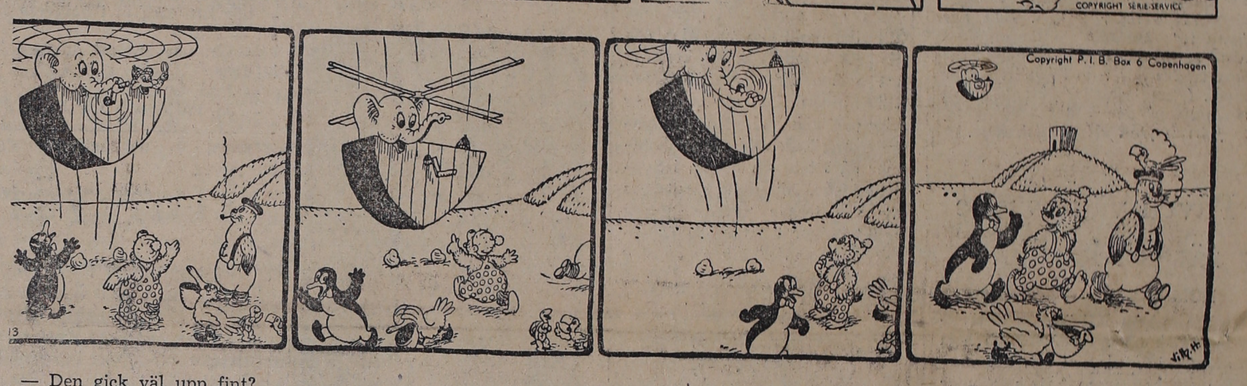

— Den gick väl upp fint? Kom nu ihåg att vrida på veven hela tiden, och om du viftar lite med öronen på samma gång så...

— Vad var det du sa om öronen, Nalle?
— Grip tag i veven igen, Sofus, annars ramlar ni ju ned!

— Å, det gick! Nej, man kan inte både flyga och prata!
— Jo, den ene kan ju flyga, Nalle, och den andra prata!

— Så kom de i alla fall iväg, och vi måste tillbaka till "Mary"!
— Det var förstås synd, Nalle, att vi inte också fick en flygtur!

Boknytt

Gottfrid Carlsson: UNDER FLAMMANDE NORRSKEN. Lindblads. Häft. 4:75, inb. 7:50.

För oss sydlänningar ligger det en oerhörd tjusning över lapparnas liv. Och helt visst är det en oerhörd tjusning i att ha milsvida fält till sitt hemvist och arbetsfält, men det är också en oerhörd press och en mången gång övermänsklig ansträngning i samernas arbete.

Författaren till boken "Under flammande norrsken" är diakon i Jokkmokks socken och har under sin mångåriga verksamhet bland lappar förvärvat en ingående kännedom om deras tänkesätt och levnadsvanor. Huvudpersonerna i boken är den unga lappflickan Marja och nybyggarynglingen Bo. Det är både gripande och spännande att läsa om deras kärlekssaga. Inblicken i lapparnas liv i helg och söcken är synnerligen värdefull och väcker till liv förståelse och beundran för dessa våra landsmän längst i norr.

—r.

Prenumerera på LT

Ett ord på vägen

Tänk tidigt på Gud.

I tidningarna kunde man en gång läsa om, hur man frakade några isländska örnar till Köpenhamn. Men en av dem drunknade på vägen. En örn som drunknar, hur kan sådant gå till? Jo, den hade kommit loss ur buren, flaxade bort över däcket och flög upp på relingen. Där lyfte den de väldiga vingarna till flykt. Men det blev bara en svag båge bort över havet, så dalade den ned bland vågorna, flaxade litet och drunknade och försvann. Vingarna hade mistat sin kraft ty örnen hade varit för länge fängslad i buren.

De flesta unga människor menar, att de kan bruka viljans vingar till att fly bort från synden, närhelst de själva vill. De glömmer att synden ödelägger viljan, bryter dess kraft. Ju längre tiden går, desto svårare blir det att slita sig loss från syndavanorna.

Men så sätter de kanske sin lit till tron. De vet att de kan få komma till Gud också när de blir gamla. Och de flesta har väl räknat med det. Deras livsplan går ut på att först njuta av livet och sedan omvända sig, innan de dör. Det är ju bara att tro på Gud och på Jesus och så bedja, och så är allt i sin ordning. Och då har de trons vingar. Men de glömmer att rons vingar inte använts på länge. De glömmer att kroppen blir tyngre, medan vingarna blir svagare för varje år. De underskattar kraften i syndens bojor och tror, att de framdeles kan lämna sig åt Gud. Det finns gamla, som kan börja att tro. Men det är oändligt många, som aldrig kommer så långt. Trosförmågan är död, trosvingarna är maktlösa.

"Så tänk då på din Skapare i din ungdomstid, förrän de onda dagarna komma och de år nalkas, om vilka du skall säga: 'Jag finner icke behag i dem'." Pred. 12:1.

Ja, tänk på Gud i din ungdoms år,
förrän den onda dag dig når,
som du må ej behaga.
Det kommer en kväll så kall och tung,
då är du måhända ej längre ung
och kan dig ur synden draga.

Knåp och knep för barn. Teckningar och text av ÅKE AHLM. Pris 3:75. Lindblads Förlag, Uppsala.

Knåp och knep heter ett häfte i stort format, som kommit ut på Lindblads Förlag i Uppsala. Den innehåller massor av tips för klippning, klistring, ritning och målning. Häftet består av tunn kartong, vilket gör att utklippta modeller håller sig styva vid klistringen. De barn, som får den i händerna, vet vad de ska göra ett tag framöver. Dessutom är det nyttig och kunskapsberikande sysselsättning. Bra att ha under långa vinterkvällar.

Osynliga stängsel

av Dagmar Edqvist

(43)

— Nej, men jag tror du kommer att förstå deras allvar och goda vilja, även om du är deras motståndare i sak. Dina kamrater talar alltid om dem på ett så... så onödigt sårande sätt.

De gick gatan fram under tystnad. Sedan sade Stig:

— Om man blir sårad så tar man åt sig. Gör du det? Du räknar dig väl ändå inte dit?

Gunnel teg ett tag.

— Jag räknar mig ingenstans, sade hon. Jag har inte varit med den klicken sedan jag blev vuxen — du vet, man gör revolt mot att bara trava snällt i sin mammas fotspår. Jag ville bilda mig en uppfattning själv, utan påverkan.

—Nåå?

— Sen har jag alldeles tappat bort saken. Det har kommit så mycket annat emellan — plugg och kamrater och studentliv — och nu sist du.

Han höll på att fråga: nå, har det sista ingen betydelse? Men han kunde förstå att just för att det hade så stor betydelse för henne hade hon fått ett behov att orientera sig och lyssna på en röst från motsatt håll.

Ingången till samlingslokalen var över en gård, man såg några kvinnor och en och annan äldre man söka sig dit. Stig saktade ofrivilligt stegen; det föll honom in ett samtal mellan två pensionerade majorer, som han och en kamrat råkat avlyssna när de var unga officersaspiranter.

Den ene av majorerna, som var känd för sin stockkonservatism, hade blivit intresserad av en artikel i en tidning, och den andre erbjöd honom att [illegible] en med sig hem. Men se, det gick inte, ty tidningen befanns vara Dagens Nyheter.

— Jag kunde ju bli sedd bärande en liberal blaska, sade majoren.

Vapenbrodern förstod till fullo det pinsamma i en dylik eventualitet men föreslog listigt att han skulle stoppa tidningen i en innerficka.

Majoren tvekade. Man kunde nästan läsa gången av hans tankar i hans för själsrörelser föga lämpade anletsdrag. Han ville gärna ha tidningen — men återigen, han var inte ung längre, och vem visste när något mänskligt kunde hända honom...

— Antag att man finge ett slaganfall på gatan. Det vore djävulen också att bli funnen med den där i fickan, när man har hållit sig till Nya Dagligt Allehanda i all sin tid, sade han.

Artikeln fick vara.

Stig och hans vän hade brådstörtat avlägsnat sig för att få skratta ut den gamle knekten och hans rädsla för att bli kallad till evigheten under falska signaler.

Nu gjorde Stig närapå avbön för sitt löje — han kunde förstå sinnesstämningen. Han hoppades också at han inte skulle bli hämtad till himlen i en brinnande vagn direkt från en pacifistlokal.

Han sade lite nervöst till Gunnel:

— Hör du — du ska väl inte fram i rampljuset på något sätt? Jag menar — börja inte presentera mig till höger och vänster, är du snäll — jag känner mig inte vidare hemmastadd i den där församlingen,

Hon viskade till svar:

— Var lugn — vi bara smiter in och sätter oss så tyst vi kan. Det har visst redan börjat.

Hon hade också börjat bli nervös, kände det som om hon skulle stiga in i lokalen med en halvtam tiger i band. Man fick vara beredd på att folk tittade på dem.

Den vithåriga damen med den milda rösten, hon som Gunnel kallade tant Viveca, höll just på med ett hälsningsanförande när de kom in.

— ... och därmed välkomnar vi kvällens gäst och likaså er alla, mina vänner, som tålmodigt arbetar i det tysta för vårt stora mål och väntar och längtar att en gång få se en fredlig ordning förverkligad mellan jordens folk.

Gunnel fick gråten i halsen, modern blev med ens så levande för henne. Det var nästan ofattbart att hon inte satt där framme med de andra.

Men när "kvällens gäst" trädde fram blev det andra toner. Det var en liten fetlagd dam över en knopp till näsa; hon hade flödande utförsgåvor och ett våldsamt temperament. Hon var ibland lustig och ibland patetisk men alltid aggressiv. Det var inte knusslighet och små linjer över hennes sätt att lägga upp världsproblemen. Hon delade, som hon själv sade, "för denna gången", upp krigstillskyndarna i tre kategorier — vilka för övrigt ingalunda uteslöt varandra:

a) männen,
b) kapitalisterna,
c) militärerna.

Gunnel satt först häpen och indignerad över hennes brist på saklighet och måtta. Men hon var en god talare, det var något medryckande över hennes framställningssätt. Gunnel liksom de andra kvinnorna skrattade hjärtligt och igenkännande när hon belyste det manliga släktets naturliga stridslust med anekdoter om småpojkar och tillhyggen, som vissa mödrar berövade dem.

Men Gunnels skratt fastnade i halsen när hon kom att kasta en blick på Stig. Han satt alldeles stilla, med blicken rakt på föredragshållaren och ansiktet som skuret trä. Hon såg på honom hur han avskydde människan och fann det hon sade oförskämt och dumt.

O Gud, tänkte Gunnel och tyckte att alla hennes inre organ kröp ihop som skrämda igelkottar. Vad flög det i mig att ta Stig med hit? Vad som helst för att vi vore lyckligt härifrån...

Hon såg damerna i styrelsen röra sig oroligt på första bänken. Denna demagogiska vältalighet med grova förenklingar var inte vad de ville ha heller. Men det kunde Stig inte veta.

Han lyckades dock om än med svårighet komma över kapitlet om mankönets allmänna skurkaktighet.

När det kom till kapitalisterna — "och nu ska jag berätta för er om alla de krig som oljan och människors snikenhet har ställt till" — blev Gunnel något lugnare, för här tycktes han om än motvilligt hålla med på vissa punkter. Gunnel kunde se att han kände till en del av de fakta talaren framdrog och att han bitvis instämde, bitvis tog avstånd från de slutsatser hon drog ur dem.

Hur har jag råkat i det här predikamentet, tänkte Gunnel, att sitta och höra på ett föredrag med en annans öron och reagera med en annans nerver?

Sedan kom slutklämmen om militärerna. Talarinnans inställning var kompromisslös: hon ville total avrustning. Hennes resonemang var ungefär det, att vissa fundamentala farliga mänskliga egenskaper är outrotliga. Aggressivitet och snikenhet till exempel går inte att avskaffa. Därför går det inte att få bort lusten och viljan att i ett nödläge eller för egen vinnings skull ta till vapen.

(Forts.)