LAHOLMS TIDNING

N:R 26. ÅRG. 24. Laholms Tidnings Tryckeri, Laholm. ONSDAGEN DEN 2 FEBRUARI 1955. Ansvarig utgivare: J. B. Bengtsson. Lösnummer 20 öre.

Hammarskjöld vädjar till Chou Peking sänder delegat till FN?

NEW YORK (TT — Reuter).

FN:s generalsekreterare Hammarskjöld tros personligen ha uppmanat Kinas premiärminister Chou En-lai att anta FN-säkerhetsrådets inbjudan att delta i debatten om eld upphör i farvattnen kring Formosa, skriver reuterkorrespondenten John Heffernan.

Hammarskjöld översände inbjudan till Peking inom en timme efter det att rådet hade godkänt förslaget härom med nio röster mot en (Formosa-Kina) och en nedlagd (Sovjetunionen). Hammarsköld anses ha sänt sin personliga vädjan till Chou En-lai i enlighet med en uttrycklig önskan av säkerhetsrådets ordförande under förra månaden, sir Leslie Munro, Nya Zeeland.

Bland delegaterna råder ganska allmänt den uppfattningen att Kina kommer att sända en deelgation till New York. I avvaktan på svar från Peking har förhandlingarna i säkerhetsrådet tills vidare ajournerats.

Beträffande de båda på dagordningen upptagna förslagen, Nya Zeelands och Sovjetunionens, kan Peking tänkas kräva att bägge förslagen debatteras jämsides. USA säges vara för en resolution med krav på eld upphör kort och gott, men en del deelgater anser att en sådan skulle vara ineffektiv om den inte går ut på förhandlingar om vilken ställning som skall ges öarna utanför det kinesiska fastlandet, vilka nästan alla innehas av Formosa-Kina.

Flottkrig i Formosasundet

TAIPEH (TT — Reuter).

Örlogsfartyg både från fastlandet och från Formosa var på tisdagen invecklade i strider i Formosasundet, uppger försvarsdepartementet i Taipeh. Inga fartyg gick emellertid förlorade för någondera parten.

Ett landstigningsfartyg på tretusen ton ankrade på kvällen på Keelungs redd — den viktiga hamnstaden ligger på Formosas nordspets — med ett tusental ungdomar som evakuerats från de hotade Tachen-öarna. Fartyget skall gå in till kaj på onsdagen, meddelar myndigheterna. Samtidigt väntar man ytterligare en båt från Tachen-öarna med sårade soldater och deras anböriga.

Fyra kinesiska kanonbåtar besköt vänstra delen av Yushan-öarna, en av Formosa-regimens utposter norr om Tachen-gruppen, meddelar försvarsdepartementet och tillfogar att "fartygen drevs på flykten när nationalisternas artilleri besvarade elden". Åtta kinesiska Migjaktplan iakttogs över Tachen-öarna.

Amerikanska örlogsmän ur sjunde flottan har ankrat upp utanför Formosa.

Ett av Formosa-reegringens fartyg — troligen ett landningsfartyg avsett för stridsvagnar — mötte en kinesisk båt tjugofem sjömil nordväst om Tachen-öarna och en kort artilleriduell ägde rum. Efter drygt en timme avlägsnade sig det kinesiska fartyget, heter det.

Nybyggda jagaren "Halland" överlämnad

GÖTEBORG (TT)

Sveriges hittills största jagare, den vid Götaverken byggda "Halland", övertogs på tisdagsmiddagen formellt av marinen, då fartygschefen kommendörkapten G. Celsing hissade sitt befälstecken på fartyget.

Ceremonien ägde rum på jagarens akterdäck, där officerare och manskap stod uppställda i divisioner. Fartygschefen beordrade hissande av flagga och befälstecken, varefter han hälsade besättningen välkommen ombord. Efter mönstring var den enkla ceremonien slut.

Den besättning, som nu befinner sig ombord, uppgår endast till 175 man och utgör en "provtursbesättning". Den fulla styrkan inklusive befäl kommer att uppgå till 290 man. Den 14 februari går fartyget ut på sin första provtur, som sedan följes av en radandrat urer under ett par veckors tid. Därefter blir det en del kompletteringsarbeten, och sedan övertar marinen definitivt sitt senaste nyförvärv.

"Halland" kontrakterades hösten 1949 och byggnadskostnaden uppgår till 7 miljoner kr.

STREJKVARSEL från 40,000 pappersarbetare

Pappersidustriarbetareförbundets överstyrelse beslöt på tisdagen enhälligt att med anledning av de strandade avtals- och massaindustrien förorda varsel om allmän arbetsnedläggelse vid tidpukt som förbundsstyrelsen fastställer. Landsorganisationens tillstånd till varslet har erhållits. Frågan om varsel går u till omröstnig bland de berörda medlemmarna.

Det är omkring 40.000 arbetare som beröres av de strandade avtalsförhandlingarna.

Lantarbetareförhandlingarna

m pågått lördag, söndag och måndag, har icke lett till resultat. De kommer att upptas senare i annan form.

Investeringsskatten bifölls av BU med höjt bottenavdrag

STOCKHOLM (TT)

Bevillningsutskottet beslöt på tisdagen tillstyrka bifall till propositionen om investeringsavgift för 1955.

Utskottet har dock vidtagit vissa ändringar. Beträffande investeringsavgiften för rörelesidkare och jordbrukare föreslår utskottet att det skattefria bottenavdraget höjs från 15,000 till 20,000 kr, vidare att inventarieförvärv undantas avgiftsplikt, om leverans skett eller skriftligt avtal om leverans träffats senast den 15 januari 1955. I fråga om den särskilda investeringsavgiften för motorfordon föreslår utskottet att tiden den 15 januari genomgåendef ramflyttas till den 31 januari 1955. Registreringsanmälan senast den 31 januari fritar alltså från den särskilda investeringsavgiften. Beträffandemotorcyklar föreslås gränsen i mellersta avgiftsgruppen höjd från 150 till 160 kg.

Reservationer om avslag på propositionen samt på olika punkter i författningsförslagen väntas.

Vid voteringen röstade samtliga närvarande representanter för regeringspartierna med undantag för en bondeförbundare, som avstod, för regeringslinjen, medan högermän och folkpartister yrkade avslag. Ärendet avgörs som tidigare omtalats i kamrarna 9 februari.

Elva barn innebrändes 46 offer för eldsvådor

NEWYORK (TT—Reuter)

Elva barn och fadern till fem av dem innebrändes på tisdagsmorgonen vid en eldsvåda i ett tiofamiljshus i Amsterdam i staten New York. Fem andre personer blev skadade, därav en svårt. Enligt polisen vållades branden av en oljekamin.

Polis och brandmän lyckades hjälpa många hyresgäster ut ur det brinnande huset. En kvinna vaknade av att en hund skällde och kunde sedan rädda sin 84-åriga moder genom att släpa ned henne från andra våningen. Det rådde snöstorm med flera köldgrader då huset brann ned.

Fyrtiosex personer — huvudsakligen barn — har den senaste veckan omkommit vid en rad förhärjande eldsvådor i sex stater i USA.

På tisdagen övertändes vidare en timmerstuga i Chuckatuck i Virginia och sex barn i åldern tre till fjorton år omkom och i Georgia störtade sig en ung mor inn i lågorna för att söka rädda sina fyra barn sedan ett fotogenkök vält. Alla fem innebrändes. Minsta barnet var tre månader.

I Augusta, Georgia, föll en sergeant offer för en rasande eldsvåda tillsammans med sina tre små barn och lika många småttingar dödades vid en brand i Indiana.

En kvinna på en lantgård nära Liberty i Kentucky blev instängd av en våldsam brand i huvudbyggnaden och både hon och hennes båda döttrar var räddningslöst förlorade. Slutligen innebrändes en man i ett skjul på en gård i New Jersey sedan han slagit omkull sin fotogenlampa.

Erlander bevistar Hedtofts jordafärd

KÖPENHAMN (TT:s korr.)

Till statsminister Hedtofts begravning, som äger rum på söndag kl 11,15 i Rådhushallen, väntas 1.600 gäster komma att inbjudas. Huruvida kung Frederik kommer att närvara är ännu ej känt men så anses sannolikt. Vidare väntas de nordiska länderna komma att representeras av statsministrarna Tage Erlander, Ejnar Gerhardsen och K. A. Fagerholm, och det är också möjligt att västtyska socialdemokratiska partiets ledare, Erich Ollenhauer, kommer att infinna sig.

Huvudtalet vid jordfästningen hålles av H. C. Hansen, och vidare skall ordföranden i de samvirkende fagforbund, Eiler Jensen, hålla ett anförande. Längs begravningstågets väg från rådhuset till Bispebjerg, kommer sedan en parad av fanor att anordnas, och här får också stadens befolkning möjlighet att bringa den bortgångne statsministern sin sista hyllning.

Hedtofts aska skall gravsättas på Vestre kirkegaard vid sidan av hans för blott 1½ månad sedan avlidna hustru. På samma kyrkogård vilar även de tidigare statsministrarna, Th. Stauning och Vilhelm Buhl.

Förutom statsminister och fru Erlander kommer utrikesminister Undén och förre socialminister Gustav Möller att bevista Hans Hedtofts begravning. Sannolikt reser även försvarsminister Torsten Nilsson till Köpenhamn, men det är ännu inte klart om han har tillfälle att resa.

H. C. Hansen utnämnd till statsminister

Danmarks utrikesminister H. C. Hansen blev Hedtofts efterträdare på statsministerposten. Hansen är 48 år och har en tid också varit finansminister. — H. C. HANSEN.

KÖPENHAMN (TT—RB)

Konungen utnämnde på tisdagen fungerande statsministern utrikesminister H. C. Hansen till statsminister och bestämde att han tillika alltjämt skall bekläda posten som utrikesminister. I övrigt sker inte någon ändring i regeringens sammansättning.

Efter utnämningen framhöll stats- och utrikesminister Hansen att hans ir träde som statsminister inte innebär några nya politiska signaler utan är en fortsättning av den tidigare politiken.

Sverige väl rustat mot smittkoppor

STOCKHOLM (TT)

Om en smittkoppsepidemi, liknande den i Bretagne, skulle inträffa i Sverige, har statens bakteriologiska laboratorium enligt DN 170.000 doser av sitt nya vaccin att skicka ut på dagen och på ett par dagar skulle en halv miljon svenskar kunna förses.

Det nya vaccinet, som kommit fram under dr Tore Wesslén ledning, är i motsats till tidigare ympämnen bakteriefritt och enklare att framställa samt kostar mindre än tiondelen av det hittillsvarande, som använts sedan början av 1800-talet, omtalar professor Gunnar Olin. Man hoppas därför snart kunna helt övergå till denna nya typ av vaccin, som för första gången i världen framställts vid det svenska laboratoriet.

OSLO: En uppmaning till läkare och sjuksköterskor vid alla sjukhus i Norge att låta ympa sig mot smittkoppor, utsändes på tisdagen från Medicinalstyrelsen.

Myndigheterna har enligt Morgenbladet vidtagit denna åtgärd på grund av de erfarenheter, som smittkoppsepidemin i Bretagne i Frankrike har lämnat. Där har redan fyra läkare dött i sjukdomen. Medicinalstyrelsen vill att alla läkare och sjuksköterskor skall vara immuna om sjukdomen skulle komma till Norge. Tills vidare är det inte fråga om att vaccinera privatpraktiserande läkare.

Smittkoppor konstaterades i Norge senast 1927.

"Indokinamöte" om Formosa?

LONDON. (TT — Reuter)

Bakom kulisserna vid konferensen med samväldets premiärministrar i London dryftar man möjligheten av ett internationellt möte i stil med den Genéve-konferensen vid vilken ett stilleståndsavtal ingicks för Indokina. Vid mötet skulle man dryfta Formosa.

Meningen är att komma bort frå den polemiska anda som råder vid FN. Uppslaget till det nya mötet lär komma från Indien.

Ett dylikt möte skulle ge tillfälle till hemlig diplomati av det slag som gav resultat vid förhandlingarna om Indokina.

Svenskt atomkraftverk planeras i Stenungsund

STOCKHOLM. (TT)

En mycket preliminär skiss till ett atomkraftverk som skulle byggas av Asea i Stenungsund, har utarbetats av medlemmen i Statens atomkommitté, dr Ragnar Liljeblad vid Asea i Västerås. Planen har presenterats vid ett föredrag i Tekniska föreningen i Västerås.

— Planen har inte alls diskuterats i atomkommittén och har för övrigt inte med den att göra, kommenterar dr Liljeblad sin skiss vid ett samtal med TT. Vad jag sade i mitt föredrag var, att så vit jag kan se skulle det, om vi satte till alla klutar, vara möjligt att vi om tio år hade ett atomkraftverk i full skala i gång samt att kraftkostnaderna förmodligen inte behövde bli mycket mer än tre öre per kilowatttimme, varför jag lade fram en del siffror.

När jag träffat generaldirektör Rusck i Vattenfallsstyrelsen, som bygger kraftverket i Stenungsund, har det hänt att vi berört saken. Kraftverket i Stenungsund är för övrigt ett kolkraftverk, och det finns inga andra planer för närvarande.

Jag har utarbetat planen för Asea och det är mycket som måste göras innan något sådant som ett atomkraftverk kan bli aktuellt. Atomkommittén har inte alls med saken att göra, varför det hela får betraktas som ett mycket preliminärt projekt, tillägger dr Liljeblad.

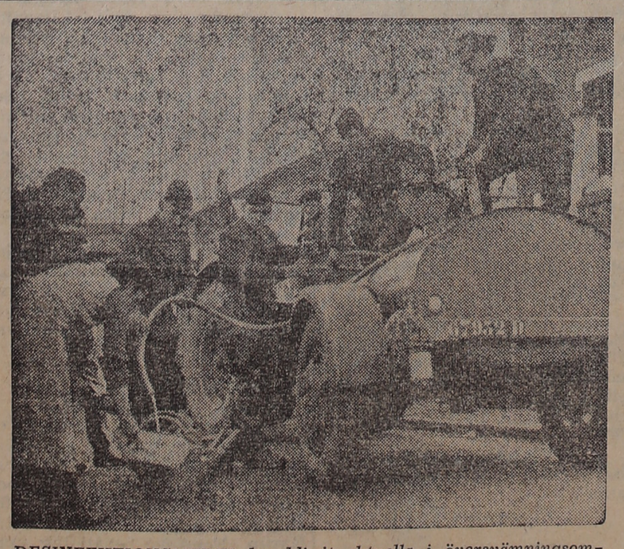

DESINFEKTIONSMEDEL har blivit aktuella i översvämningsområdena i Frankrike, där myndigheterna nu fruktar att epidemier skall utbryta. Stora horder av råttor som följt i översvämningarnas spår har ökat infektionsfaran. Myndigheterna har startat en desinfektionstjänst som besöker svårt hemsökta områden, som t. ex. Villeneuve St. Georges, där befolkningen från en speciell tankbil får hämta desinfektionsmedel.

Säreget mål:

Dansk kräver halmstadfirma för gammalt vrak

HALMSTAD (TT)

Vid Halmstads rådhusrätt har anhängiggjorts ett ganska säreget mål, gällande en tvist mellan en dansk bärgningsfirma, Anders J. Andersen i Köpenhamn, och firman C. M. Carlsson i Halmstad om rätten till återstående vrakdelar efter den natten före nyårsafton 1939 utanför Skallen strandade tyska ångaren Neptun. Den danska firman säger sig ha förvärvat vraket av vederbörande tyska försäkringsbolag och kräver nu C. M. Carlsson på 24.000 danska kronor för vrakdelar, som sistnämnda firma hämtat upp efter att ha förvärvat rätten härtill av samma försäkringsbolag.

C. M. Carlssons advokat framhöll att käranden visserligen tidigare varit på strandningsplatsen men ej utmärkt densamma och aldrig på något sätt givit tillkänna att han förvärvat äganderätten.

Dom meddelas den 14 februari.

"Samvetspengar" från skattefuskare

STOCKHOLM (TT).

Ett s. k. samvetsbrev kom på tisdagen till ÖA:s skatteavdelning. Brevet var avstämplat i Värnamo och innehöll 420 kr. Enligt ett följebrev utgör pengarna en arvsskatt-epost som vederbörande glömt skicka in efter en bouppteckning.

Rekordfiske

THORSHAVN (TT:s korr.)

Omkring 200 ton isad fisk som inbragte drygt 300,000 kronor har landats i Grimsby av färötrålaren Johannes Paturssson som därmed har satt försäljningsrekord för färöarnas del på den brittiska marknoden.

Fisken fångades vid Island under tre veckors färd. Varje man ombord får 4,000 kronor av överskottet.

Farfar blev fröken Könsförvandlads bok censureras av frun

MANNHEIM (TT — Reuter).

En farfar, som ändrade kön vid trettio års ålder och nu är en gråhårig ogift dam, har av en domstol i Mannheim förbjudits att skildra sitt äktenskap i en självbiografi. Kvinnan, förutvarande sjömannen Adolf Wind, som nu officiellt är fru Herta Elisabeth Wind, kommer att överklaga domen.

Fru Winds 52 år gamla förra fru, som använt sitt flicknamn, Elisabeth Gickenleiter, alltsedan hon fick skilsmässa för åtta år sedan, hade begärt att domstolen skulle förbjuda självbiografin i två band, vilken hon betecknade som intrång i sitt privatliv. Exhustrun protesterade mot fru Winds avsikt att publicera familjefotografier och en skildring av deras liv tillsammans.

Domstolen förklarade att fru Wind inte får omnämna sin tidigare hustru i någon som helst tryckt skrift i Västtyskland.

Definitivt klart för skogsavtalen

STOCKHOLM. (TT)

Definitiv uppgörelse om skogsavtal för södra och mellersta Sverige träffades på tisdagen, då den preliminära överenskommelsen godkändes. Dessa avtal berör omkring 40,000 man.

Parterna anser att höjningen i avtalen ungefärligen motsvarar vad avtalshöjning och löneglidning tillsammans åstadkommit inom närliggande fack under de tre år som förflutit sedan skogsavtalen senast höjdes.

Även för den kemisk-tekniska branschens 6,500 arbetare undertecknades på tisdagen nytt kollektivavtal. Avtalets timlöner höjs med 20 öre och de utgående timlönerna med 14 öre. Ackorden höjs med 11 öre per timme.

Riksdagen officiellt inbjuden till Sovjet

STOCKHOLM (TT)

Talmännen i riksdagens båda kamrar fick på tisdagen officiell inbjudan från Sovjetunionens högsta råd att sända en riksdagsdelegation till Sovjetunionen. I inbjudan förklaras, att Sovjetunionens högsta råd, som önskar medverka till den vidare utvecklingen av de goda förbindelserna mellan Sovjetunionens och Sveriges folk, har äran inbjuda en delegation från Sveriges riksdag att besöka Sovjetunionen. Samtidigt begärs underrättelse om inbjudan antages och acceptabel tid för den svenska riksdagsdelegationens ankomst till Sovjetunionen.

Försvunnen en vecka hittad medvetslös i en trädgård

FALKÖPING (TT)

Chaufför Torsten Bergå som sedan en vecka varit försvunnen från sitt hem i Acklinga anträffades på tisdagen i en trädgård en kilometer från hemmet. Berg var medvetslös och fördes till Falköpings lasarett, där han återfick sansen. Han var emellertid så medtagen att han inte kunde berätta var han hållit till eller om orsaken till sitt försvinnande.

TEL AVIV: En syrier stupade vid skottväxling på tisdagen mellan en syrisk utpost och en israelsk patrull, meddelar en talesman för Israels armé.

Patrullen närmade sig två syrier som var i färd med att plöja på israelisk mark nära gränsbyn Kfar Szold då utposten öppnade eld. En av syrierna dödades när patrullen besvarade elden.

— — —

SAN FRANCISCO: Sjöfolksförbundet på Stilla Havskusten har begärt att alla amerikanska handelsfartyg som trafikerar farvattnen kring Formosa skall beväpnas. Förbundet yrkar också på 100 procents risktillägg på lönen för alla sjömän på dessa fartyg.

Kallare

Landdistrikt: Svag till måttlig sydostlig vind. Mulet eller nästan mulet och disigt eller dimmigt men mest uppehållsväder. Oförändrad temperatur eller något kallare.

Allmänna utsikter för torsdagen: Vind omkring syd. Mest uppehållsväder. Oförändrad temperatur, dock möjligen något kallare.

Sjödistrikt: Lätt till god något tilltagande sydostlig bris. Disigt och tidvis tjocka.

Laholms Tidning

Smedjegatan, Laholm

Dagligt nyhets- och annonsorgan för Laholms stad och södra Halland, Markaryd samt angränsande delar av sydvästra Småland och nordvästra Skåne.

Telefoner:

Redaktionen 300
Expeditionen och annonskontoret 299
Annonschef Axel Larssons bostad anknytning 299

Annonspriser:

Före text 30 öre pr mm.
Textsida 32 öre pr mm.
Särsk. begärd placering å textsida 34 öre pr mm
PRISFÖRHÖJNING debiteras med 30 procent för annonser beordrade med petitstil.
Önskas hyra, platssökande och borttappat 25 öre pr mm.
Förlovnings-, lysnings-, vigsel- o. födelseannonser 7:— kronor.
Annonser placeras ej på första sidan.

Prenumerationspris för 1955:

Helår 31:—, halvår 16:50, kvartal 8:75, mån. 3:25.

Länsstyrelsen förordnar härigenom, att det i § 12 i "Stadga för fisket i Ätran och Högvadsån med tillflöden i Hallands län samt visst område av havet utanför Ätrans mynning" samt § 3 i "Stadga för fisket efter lax och laxöring i Hallands län med undantag av Ätran och Högvadsån med tillflöden samt visst område av havet utanför Ätrans mynning" (länskungörelserna n:ris 186 och 187 år 1953) angivna **minimimåttet för laxöing, 30 cm, skall ändras till 35 centimeter.**

Är någon missnöjd med detta beslut, må klagan föras hos Kungl. Maj:t genom besvär vilka skola hava inkommit till jordbruksdepartementet inom två månader efter det kungörandet i kyrka ägde rum.

Länsstyrelsen i Hallands län.

Härmed kungöres att Laholms stads byggnadsnämnd den 11/1 1955 antagit ett av stadsarkitekten S. Bögh-Andersen år 1954 upprättat förslag till ändring av stadsplanen för del av Laholms stad, omfattande kvarteret Sländan.

Byggnadsnämnden.

Laholms Arbetarekommun

har årsmöte onsdagen den 16 febr. (Obs dagen.) kl. 19 i möteslokalen. Ev. avsägelser inlämnas den 7 febr. till Julius Pettersson.

Styrelsen.

Vallberga S.D.U.K.

har **ARSMÖTE** i Vallberga Föreningshus torsdagen den 3/2 kl. 20.

Nya medlemmar hälsas välkomna.

Styrelsen.

Knäreds Föreläsningsförening

Knäreds centralskola: Torsdagen den 3 febr. kl. 19.30 domprost Oskar Rundblom föreläser över ämnet: Från Kilimandjaro till Victoriasjön — östafrikanska problem.

All uppvaktning

på min stundande 75-årsdag undanbedes vänligt men bestämt.

Axel Nilsson.
Uddared.

Elektrolux

Dammsugare, golvbonare, luftdrivna bonare samt tillbehör

Gamla apparater tages i byte.

Begär demonstration.

Goda avbetalningsvillkor.

I. Söderström
Laholm. Tel. 257.

Erinras om

auktionen i morgon kl. 13.00 hos lantbr. Malte Jönsson, Mörkhult, Mästocka, då bl. a. kommer att försäljas 1 valack, 9 nötkreatur av SRB-ras, 2 gyltor och 2 suggor, grisar och fjäderfä, vagnar, åkerbruksredskap samt blandsäd och sättpotatis.

HÅESS

Stationsgatan 48 b Halmstad Tel. 18270, växel. Direkt linje 22129.

Sv. Handels avd. 108 Laholm

håller årsmöte i samband med familjesamkväm i Vallberga Föreningshus lördagen den 5 febr. kl. 19.

Gammeldansens Vänner, Knäred

anordnar samkväm i Knäreds Bygdegård söndagen den 6 febr. kl. 19. Gamla såväl som nya medlemmar hälsas välkomna.

Medlemskontroll. **Styrelsen.**

Växtorps Bygdegårdsförening u.p.a.

har årsmöte i Bygdegården onsdagen den 9 febr. kl. 19. Ärenden enligt stadgarna.

Styrelsen.

PAPPERSAVFALL,

textilavfall, ull, tagel, tomflaskor, kreatursben, järn- och metallskrot köpes till högsta dagspris.

Vattentunnor, räls, smidbart järn, järntråd till stängsel och korgtillverkning, mattrasor och lingarn säljes.

S. ARONSSON, SKROTAFFÄR.
Hamnupplaget.
HALMSTAD Tel. Växel 18140

I sydligaste Halland och Laholm

är Laholms Tidning sedan många år det dominerande annons- och nyhetsorganet med en postupplaga, som ligger betydligt över konkurrerande halmstadstidningars.

Statistik kan vara upplysande om den användes rätt men vill man förvränga kan den bli till stor hjälp i att vilseleda. I Halmstad, Hyltebruk, Oskarström m. fl. platser har LT av naturliga skäl endast ströexemplar. Att därför, som en halmstadstidning i en stor braskande annons gör, slå ut lokaltidningen LT:s upplaga över detta område och tala om en spridningsintensitet av 11 % är direkt vilseledande.

För att statistiken skulle stå på samma plan och vara rättvis borde ju nämnda tidning även rita in de tidningsområden, som den tangerar uppe i Småland och sedan **slå ut upplagan över hela området och ange den procentuella spridningen,** eller varför inte taga med Falkenberg, Varberg och Kungsbacka, det är ju länstidningen...

Laholms Tidning har även i år trots ett intensivt prenumerationsfiske från sina kolleger hävdat sin ställning som södra Hallands mest anlitade annons- och nyhetsorgan.

Laholmare och sydhallänningar, slå vakt om Eder lokaltidning, som tillvaratager bygdens intressen.

Till svar på HP:s i dag fortsatta tjatande om sin egen storhet vill vi i korthet omtala, att LT:s bruttoupplaga i dag är

4.000 ex.

vilka till största delen distribueras genom postverket och resten genom egna bud i staden med omnejd. Denna vår upplaga är koncentrerad till södra Halland med gränstrakter. Det är därför Laholms Tidning är det absolut bästa annonsorganet för bygden.

Hishult Sparbank

emottager insättningar till högsta och utlämnar lån mot lägsta ränta. Sparbössor. Rikstjänst. Skatteuppbörd. Inteckningar ordnas. Vänd Eder med förtroende till HISHULTS SPARBANK. Öppen varje helgfri onsdag och lördag kl. 10—2. Tel. 14. Annan tid kamreraren tel. 2, ordf. 42. Postgiro 28 42 62.

Lanthushållsskolan, Ryssby

Nya halvårskurser börjar 1 maj och 1 nov. Moderna lokaler. Väl utrustade. Låga kostnader. — Höga stipendier.
Begär prospekt från
LANTHUSHALLSSKOLAN, MARKARYD.
Tel. 10029 Markaryd.

Önskas köpa

PAPPERSAVFALL

tidningar m. m. väl buntat.

Ring tel. 275 Laholm och vi hämtar.

Alkubb

köpes till högsta dagspriser.

TRÄTOFFELFABRIKEN
Tel. 33 Örkelljunga.

Borttappat

Örhänge,

svart droppe infattad i guld, borttapat. **Tel. 74 Laholm.**

Navkapsel

till V 8 borttappad på vägen Knäred — Hishult — Växtorp den 31 jan. **Tel. 130 Växtorp.**

Till salu

Tre gåshonor

till salu. **Tel. 610 Laholm.**

En kvigkalv,

2 mån., och 2 kvigor, 8 resp. 18 mån. av låglandsras med bra härstamning till salu. **Allan Larsson, Värestorp. Tel. 121 Ränneslöv.**

Kviga,

kalvfärdig i slutet av febr. **Tel. 111 Ränneslöv.**

LAHOLM

Rödakorskurs i Köpinge skola.

En synnerligen trevlig och givande sjukvårds- och olycksfallsvårdskurs har under vinterns lopp varit anordnad i Köpinge skola av Laholms Rödakorskår. Det var f. ö. den första kurs i detta slag, som kåren hållit utanför Laholms stad men den blev synnerligen lyckad. Skolstyrelsen hade gratis ställt lokalerna till förfogande och sammanlagt har 15 deltagare varit med. Att intresset varit stort vittnar den saken om att endast tre deltagare varit frånvarande var sin gång under hela tiden — trots vädret. På avslutningen i måndags visades film och bjöds på kaffe och kursledare, faktor Bertil Nilsson, Laholm, berättade något om kårens arbete och vad som komma kan ifråga om kurser och vidare utbildning. Deltagarnas tack för den givande kursen framfördes av Rödakorskårens ordförande, folkskollärare Sven Wellsjö.

Malmö kreaturs- och köttmarknad.

Tillförseln till Malmö kreaturs- och köttmarknad under tiden 25—31 jan. var mindre än föregående vecka och utgjordes av 141 storboskap (därav 10 tjurar), 11 kalvar och 8 hästar. Handeln var medelmåttig och samtliga djur blev sålda. Priserna blev oförändrade.

Smågrisnoteringen

från Sveriges smågrishandlares riksförbund är från den 31 jan. 1955 tills vidare kr 3:— pr kg t. o. m. 17 kgs medelvikt och kr 2:— för vikt däröver. Premiegrisar klass I från veterinärkontrollerade besättningar betalas med ett tilläggspris av kr 3:— per st.

Tillgång god. Efterfrågan god. Tendens fast.

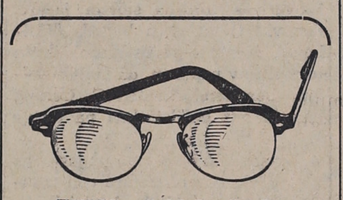

ZEISS världsberömda
glasögonoptik
från
OPTIKER
TORE NILSON
Storg. Laholm

Svindag

anordnas i samarbete med Hishults hushållningsgille av Hallands läns hushållningssällskap fredagen den 4 febr. kl. 13.30 hos Erik Nilsson, Hishult.

Efter demonstration överläggning angående aktuella avels- och utfodringsspörsmål. Vid svindagen medverka husdjurskonsulenten, chefsveterinären, repr. för slakteriföreningen och resp. jordbruksinstruktör. Se förut införd annons!

Laholms Arbetarekommun

har som framgår av annons i dagens tidning årsmöte onsdagen den 16 febr. kl. 19 i möteslokalen. Event. avsägelser torde senast den 7 febr. inlämnas till Julius Pettersson.

Laholms Rödakorskrets

arbetsgruppen har symöte hos fru Hanna Henriksson todsd. d. 3 dennes kl. 19.00.

Strumpor
och
Underkläder
i stort urval.

Regina Magasinet Tel. 350 Laholm.

På BIO

Centrum i Laholm.

hade i går premiär på en verkligt tjusig film i färg. Åter till paradiset, med Cary Cooper i huvudrollen. Han är manlig och trevlig som alltid och filmen, som ges för sista gången i kväll, bjuder på många vackra scener från Söderhavet.

Hishults biograf

visar torsdag kl. 8 Gustav Edgrens "Tösen från Stormyrtorpet" efter Selma Lagerlöfs världsberömda novell. I rollerna Margareta Fahlén och Alf Kjellin. Barnförbjudet.

Växtorps biograf

visar torsdag kl. 8 flygfilmen "Vingarna".

Knäred

I Knäreds centralskola föreläser

i morgon torsdag domprost Oskar Rundblom över ämnet: Från Kilimandjaro till Victoriasjön — östafrikanska problem.

Gammaldansens vänner

i Knäred har samkväm i bygdegården på söndag. Se annons!

"Slipsfirman" hade kunder i hela landet

Lovade goda förtjänster.

Den i gårdagens tidning omnämnde "slipsfabrikören" i Knäred hade tydligen "kunder" över hela landet och att anmälningar hittills bara kommit från Algutsboda torde mera vara en ren tillfällighet. Ty det har kommit svar till honom från sydligaste Skåne upp till nordligaste Norrland. Hur pass åtalbart det hela är skall åklagaren nu utreda.

Mannen i Knäred, som f. ö. tidigare varit i delo med rättvisan, har sedan mer än ett åt annonserat i tidningarna och erbjudit allmänheten hemarbete, på vilket man kunde förtjäna fem kronor i timman. De, som svarat på annonsen har fått ett postförskott på kr. 5:50. De, som löste postförskottet fick arbetsprov och erbjudande att mot god betalning sy slipsar för firman, dock med förbehåll att slipsarna skulle godkännas.

"Affären" har av stor omfattning och hans postfack har oftast varit överfyllt av brev. "Fabrikören" har ingen telefon och någon annan adress än postboxnumret har inte uppgivits. Men åtskilliga personer i hela vårt land har sökt komma i kontakt med honom pr telefon dock utan att lyckas.

Att kunna sitta i sitt hem o. med ett renligt och bekvämt arbete förtjäna fem kronor i timmen har givetvis utgjort stor lockelse för folk, som inte närmare reflekterat över problemet, var alla slipsarna skulle kunna säljas, om halva sven ska folket sysselsattes med

De flesta som blivit lurade har hitintills struntat i att anmäla skojeriet men att anmälningar nu torde inkomma i betydligt högre grad torde vara ofrånkomligt. Sedan gäller det hur pass straffbart det hela är Att en dryg utredning föreligger torde vara ofrånkomligt.

Karup

Hallandsås scoutkår

hade i söndags en föräldraträff i Hasslövs folkskola, i vilken ett 30-tal deltog. Kårchefen överlärare Orvar Troller hälsade välkommen och förrättade scoutinvigning. Till tredje klass scouter upptogs Bertil Bengtsson, Egon Wulff, Bengt Gustav Jönsson, Göran Tuvesson och Göran Johansson, till andra klass scouter utnämndes Bengt Nilsson, Christer Göransson, Nils Pålsson och Stellan Carlsson, till första klass utnämndes Jörgen Carlsson. Köpman Nils Carlsson tilldelades förbundets hederslilja och lantbr. Martin Bengtsson o. Einar Bengtsson en plakett i bons för visat intresse för scoutrörelsen i bygden. Programmet upptog vidare kaffesamkväm, tävlingar mellan scouter och föräldrar samt en scoutfilm.

Årsmöte med Skottorps hantverksförening.

Skottorps hantverksförening höll i måndags årsmöte under ordf.-skap av köpman Wictor Wilde. Till ordf. för 1955 omvaldes Wictor Wilde och sekr. Henning Påhlssson. Kvarstående: Nils Lindqvist, Ivar Olsson och Walter Svensson. Till revisorer omvaldes Rune Bengtsson och Åke Nilsson. Distriktsombud: Wictor Wilde och Allan Johansson. Kretsombud: Walter Svensson och Rune Bengtsson. Lärlingsnämnd: ordf. Henning Påhlsson samt Rune Bengtsson och Nils Lindqvist. Till mästareombud omvaldes Henning Påhlsson. Föreningens medlemsantal är 20. Beslöts hålla fyra ord. sammanträden under 1955. Föreningen har skaffat sig en fana, och denna kommer att invigas vid en högtidlighet i samband med marsmötet. Till fanbärare utsågs Allan Johansson, bitr. Erik Frost.

Den skridskobana, som föreningen bekostat och delvis anlagt skall som gåva överlämnas till Skottorpjs Idrottsförening. Det välbesökta årsmötet avslutades med samkväm.

Prosten J. A. Bergs och hans hustrus donationsfond

Regeringen har avslagit en framställning från Karup folkskolestyrelse att få disponera prosten Joh. Aug Bergs och hans hustrus donationsfond för finansiering av skolbygge i Östra Karup. Fondens behållning uppgår till ca 16.000 kr. och avsikten med donationen som gjordes år 1902 var att medlen skulle gå till nytt "prydligt folkskolehus" i det gamlas ställe. JK har påpekat att ett medgivande skulle innebära ett avsteg från principen att donation inte får användas till täckande av behov som skall illgodoses av utdebiterande medel. JK föreslog i stället att ändamålet med donationen skulle ändras så att medlen skulle användas till utsmyckning av det nya skolhuset och stipendier till förmån för behövande folkskolebarn inom förutvarande ö. Karups socken.

Familjenyheter

FÖDELSEDAGAR

70 år

fyller i morgon lantbr. Johan Ernst Nilsson, Skummeslöv 12. N. förvärvade 1920 den gård i Skummeslöv, som han fortfarande innehar. Vid sidan om lantbruket har han tidvis ägnat sig åt skomakeri.

70 år

fyller i morgon Johan Arvid Nilsson, Finsbo 2, Östra Karup. N. är född på den gård, som han övertog efter sin fader, och vilken han fortfarande brukar. Han har också haft kommunala uppdrag och bl. a. varit ledamot i kommunalnämnden i 8 år.

60-åring

Kvarnägare
ARTUR ERLÉN,
Edenberga.

En av Ränneslövs mest kända män, lantbrukaren och kvarnägaren Artur Erlén, Edenberga, fyller i morgon sextio år.

Jubilaren är född i Edenberga och flyttade med föräldrarna i unga år till Edenberga mölla, där fadern övertog såväl kvarnrörelsen som det därtill hörande lantbruket. För närmare ett tjugotal år sedan övertog jubilaren detta och bägge rörelserna sköter han på ett mönstergillt sätt. Att han trivs väl i Edenberga, med sitt arbete och sina fritidssysselsättningar har vi mer än en gång blivit varse när vi varit gäster i hans trevna hem.

Ty Artur Erlén har tagit livlig del av allmänna angelägenheter och alldeles särskilt är det en sak, som legat honom varmt om hjärtat och det är föreläsningsverksamheten. Som mångårig föreståndare för Ränneslövs föreläsningsförening har han uträttat ett oerhört stort och intresserat arbete och har också haft glädjen se sina ansträngningar belönade i stigande publiksiffror på föreläsningarna.

Men morgondagens jubilar har hunnit med mycket annat. Såväl i dan gamla Ränneslövs kommun som i storkommunen har han haft sin givna plats i kommunalfullmäktige, en plats som han förvaltat synnerligen väl. Vidare är han ledamot av skolstyrelsen samt huvudman och styrelseledamot i Ränneslövs sparbank. I yngre dagar var han också en god skytt och styrelseledamot i Sydhallands Skyttegille. För jordbrukets politiska och fackliga organisationer har han alltid lagt ned mycket arbete.

Personligen är jubilaren en verkligt "hyvens karl", som man kan lita på i alla väder. Gemytlig, humoristisk och hjälpsam har han skaffat sig enbart vänner och på högtidsdagen torde detta också visa sig. Många och välförtjänta hyllningar kommer honom säkerligen tilil del.

Cel.

60 år

fyller i morgon fru Ellen Natalia Jönsson, Knäred.

50 år

fyller i morgon fru Anna Ingeborg Nilsson, maka till vägarb. Oscar Nilsson, Munkagård, Ysby.

DÖDSFALL

Agnes Wulff. I en ålder av 78 år avled i måndags änkefru Agnes Wulff, Villagatan, Markaryd. Den avlidna var född i Vittsjö församling och ingick i unga år äktenskap med konduktör O. Wulff. Under en lång följd av år har den avlidna jämte maken, som avled 1951, varit bosatta i sin fastighet vid Villagatan och där har fru Wulff gjort sig känd för sitt stilla och försynta framträdande.

Närmast sörjande är 5 barn av vilka Bertil är affärsföreståndare i Okome, Alvar frisörmästare i Markaryd, Gunnar affärsbiträde i Markaryd, Olga gift och bosatt i Markaryd. I sorgen deltager barnbarn och övrig släkt.

Per Zepht. Efter en långvarig sjukdom avled i sitt hem på måndagen byggmästaren Per Zepht, Halmstad, i en ålder av nyss fyllda 74 åd. Per Zepht var född den 27 jan. 1881 i Brandstads församling i Malmöhus län Efter att ha praktiserat i Malmö och Köpenhamn kom han som 23-åring till Halmstad. Han blev ganska snart sin egen och fortsatte den verksamhet, som blev hans stora livsuppgift och som förde honom fram i främsta ledet bland byggmästarkåren. Byggmästare Zepht blev en av de ledande inom Halmstads byggmästareförening, där han i många år var sekreterare innan han 1932 blev dess ordförande, en post på vilken han kvarstod till 1940. Han var alltsedan 1953 föreningens hedersledamot. Bland de kommunala uppdrag han innehade i Halmstad, kan nämnas ledamotskap av stadsfullmäktige drätselkammaren och byggnadsnämnden.

BEGRAVNING

— I lördags vigdes stoftet efter fru Thilda Hallqvist, Timsfors till gravens ro i Markaryds kyrka. Processionen företräddes av folkskollärare Olof Selldén, och fabriksarb. Karl Svensson båda från Timsfors. Akten inleddes med ps. 37:1 vareftern officiante komminister Wiktor Magnusson höll giftetal samt förrättade jordfästningen. Kantor Adolf Adgård sjöng "Långt bortom rymden vida" av Dahllöf. Så följde ps. 577, begravningsmässan och som avslutning ps. 21. Inne i kyrkan talade den bortgångnes make f. d. eldaren V. O. Hallqvist, Timsfors. Komminister Wiktor Magnusson talade för Timsfors kyrkliga syförening och nedlade en krans och tal hölls även av folkskollärare Olof Selldén. Sedan kistan sänkts i familjegraven talade ännu en gång den avlidnes make. Även sönerna verkstadsägare Thor Hallqvist och murarmästare Stig Hallqvist talade till moderns minne. På svärsönernas vägnar talade Rune Johansson, Strömsnäsbruk och för grannar och vänner i Timsfors folkskollärare Olof Selldén, Timsfors. F. d. trafikbilträdet K. E. Sjödin, Markaryd, talade för Broderskapsgruppen, herr Claes Göransson, Sjöängen för Markaryds Folkpensionärsförening och för Socialdemokratiska kvinnoklubben i Timsfors fru Edit Larsson, Timsfors. Bertil Glad, Timsfors, talade för barnbarnen och tre av dessa utförde sång. Fru Gunnel Nilsson sjöng tillsammans med sin dotter "Jag har hört om en stad".

Som avslutning lyste komminister Wiktor Magnusson frid över griften.

— Jordfästning ägde i söndags rum i Markaryds kyrka då stoftet efter änkefru Hilda Johansson, Råstorp vigdes till griftero. Prestaverande voro lantbrukare Gunnar Johansson och fabrikör Albert Dahlqvist, båda från Råstorp.

Officant var kyrkoherde Ingemar Lindstam som höll ett vackert griftetal och förrättade jordfästningen. Kantor Adolf Adgård sjöng "Min moders psalm" av Merikanto.

Vid graven talade en av sönerna byggnadsarbetare Gustav Johansson, Råstorp och vidare talade svärsonen Tage Pettersson, Halmstad samt sparbanksskamrer Per Marke, Markaryd. Som avslutning lyste kyrkoherden frid över griften. En stor blomstergärd hade ägnats den avlidnaas minne.

High life vid oktobersdans höga böter vid februariting

Nöjeslivets avigsidor visades upp i tingshuset i Laholm på tisdagen och oktoberdansen på en nöjesplats i Laholmsorten spottade så här i efterskott fram fyllerister och skränfockar på löpande band. Högst på bötesskalan hoppade en smålänning från Timsfors — som förresten för något år sedan under litet mera komiska omständigheter hoppade ner — i Lagan — med 75x10 kr. för fylleri och våldsamt motstånd. Därtill: två av de sex dansbanebråkarna antecknade sig som de första gådrullarna vid rätten i Laholm. Båda hade roat sig med att hoppa ut i vägbanan för att hindra biltrafiken.

En yngling från Vallberga hade natten mellan lördagen och söndagen den 23—24 okt. i fjol roat sig med att ställa sig mitt ute i vägbanan utanför en nöjesplats för att hindra trafiken och åkl. landsfiskal Olof Elmin hade instämt honom att svara för vårdslöshet i trafik. Bilförare hade tvingats att göra häftiga inbromsningar för att inte köra över ynglingen.

Denne erkände villigt vad som lades honom till last och fick pungt ut med 15x 5 kr.

Samma förseelse hade ytterligare en ung man gjort sig skyldig till. Ynglingen som var från Ränneslöv hade natten till söndagen den 31 okt. — alltså jämt en vecka senare än Vallberga-ynglingen — roat sig på samma sätt och samma ställe. En bilist från Växtorp var t.o.m. nära att köra på honom men en polisman knuffade i sista stund undan ynglingen som klarade sig.

Svar. kunde emellertid inte alls erinra sig att han stått i vägen för några bilar. Han sade sig endast ha korsat vägen för att gå hem. Det hjälpte nu inte mycket och böterna kom att lyda på 15x3 kr.

Berättelserna om de tre högljudda männen.

Också den här lilla historien hade sin upprinnelse vid nämnda nöjesplats närmare bestämt den 17 okt. i fjol. Huvudpersoner var en laholmsbo samt två smålänningar hemmahörande i Vivljunga. De två sistnämnda hade kommit till Laholm frampå eftermiddagen där de besökte källaren Göta. Här hade de träffat laholmaren som efter förtärning på stället hade följt med smålänningarna i deras bil till nöjesplatsen. När dansen som slutar kl. 11 på kvällen stannade emellertid en hel del personer — bortåt 50-talet — kvar utanför där det varit litet bråkigt under kvällens lopp. Det var av allt att döma smålänningarna som varit fridstörarna. Ordningsvakterna fick inte folket att skingra sig. Polisman Sune Pettersson tillkallades men inte ens honom ville man till en början lyda. Pettersson som emellertid tog hand om laholmsbon ifråga som var synnerligen berusad och högljudd. Samme var förhållandet med den ene av Vivljunga-borna. Polismannen måste emellertid nöja sig med att ta laholmaren och åkte i sin bil in till polisstationen i Laholm.

Vivljungaborna kom efter i sin bil och på torget i Laholm samlades snart en skara folk. En polisman i staden passerade på patrulltjänst och bad folket skingra sig. Det skedde mycket motvilligt och den ene av Vivljunga-borna svarade honom:

— Vi står på allmän mark och vi lever i ett demokratiskt samhälle så här står vi så mycket vi vill.

Även i övrigt var han mycket obstinat och till slut fann sig polismannen nödsakad att ta honom med in på polisstationen för att prata litet med honom.

Svar. ville emellertid inte vidgå vare sig att de var fulla eller uppträtt störande men polisrapporten vitsordades av de båda polismännens vittnesmål.

Laholmsbon dömdes att böta 75 kr. medan de två Vivljunga borna fick böta 40 kr. vardera.

Våldsamt motstånd blev dyrbart — 750 kr.

Den sista i raden av de sex som varit i farten vid här ovan nämnda nöjesplats fick det strängaste strafffet: 75x10 kr. vilket gör hela 750 kr. Den unge mannen — från Timsfors — hade dels uppträtt berusad och dels gjort våldsamt motstånd mot polismännen när han skulle föras in på polisstationen i Laholm den 30 okt. i fjol. Men så hade han tidigare varit i farten för liknande bedrifter — för något år sedan fick han böta 100x9 kr. för en sådan sak vid rätten i Halmstad.

Svar. bestred men den polisman som haft med honom att göra var av helt annan mening — så ock rätten.

Hade inget tillstånd för ryttaruppvisning.

En direktör från Nyköping och en advokat från Stockholm hade att svara för att de söndagen den 11 juli i fjol anordnat ryttaruppvisning på området Petersberg i Båstad. Det gällde den bekanta ryttartruppen Donkosackerna. Båda svar. inställde sig personligen.

Dir. var den som hade det direkta ansvaret för truppen och dess uppvisningar. Han hade dock i vederbörlig ordning inhämtat tillstånd från länsstyrelsen — det gällde ju utlänningar — men i hastigheten glömt att få den lokala polismyndighetens tillstånd.

Detta tillstånd söktes muntligen endast några timmar innan uppvisningen skulle äga rum av advokaten, som nu påstod att även om han inte fått något medgivande dock tog för gott att om uppvisningen skulle stoppas så var detta polisens sak att göra.

Samtliga i målet agerande tyckte kanske i själva verket att det hela var bagatellartat men åklag. höll på sin linje av helt principiella skäl.

Rättens dom var tyligen också mild: det blev 25 kronors böter för dir. och 15 kr. för advokaten.

BRIDGE

Skottorps Bridgeklubb

har haft partävling i två grupper varvid de bästa resultaten blev: grupp 1: 1) Inga Johansson—Iris Åhman; 2) Malte och Margit Ahlström; 3) Ingrid och Orvar Trollér. Grupp 2: 1) Bertil och Gullan Nilsson; 2) Helen Wilde—Greta Larsson; 3) Henry Åhman—Allan Johansson.

Hishults bridgesällskap

spelade i fredags tredje omgången i den fem kvällar omfattande tävlingen, som nu pågår. De fem bästa paren (efter tre spelkvällar):

1 K. G. Henriksson-S. Karlsson 429; 2) T. Johansson-B. Hennnigsson 425; 3) K. Jansson-V. Jansson 400; 4) T. Jakobsson-E. Karlsson 398; 5) S. Hammarlund-T. Andersson 391.

Ränneslöv

Svenska lantarbetareförbundet avd. 340 Vallberga

höll i lördags årsmöte under ordf:skap av Gösta Pettersson, Åkesholm. Inkomster och utgifter bal. på 16.500 kr. Medlemsantalet var vid årets slut 91. Till styrelse ordf. Arvid Gunnarsson, sekr. Gösta Pettersson, v. ordf. Anton Gunnarsson. Till revisorer valdes Sture Malmsjö, Karl Andersson och Erik Wennström. Tidningsreferent och studieledare blev Gösta Pettersson.

Veinge

Organisttjänsten i Veinge.

Organisttjänsten i Veinge och Tjärby församlingars kyrkomusikerdistrikt sökes vid ansökningstidens utgång av musikdirektör Paul Palmlöv från Norrköping, musikdirektör Hjalmar Bredin från Åsele och av organist Karl Gustaf Spjuth från Väja. Ansökningshandlingarna har avsänts till domkapitlet i Göteborg för upprättande av förslag. Det blir därefter pastoratskyrkorådet, som skall välja bland de på förslaget upptagna.

Vi gratulerar:

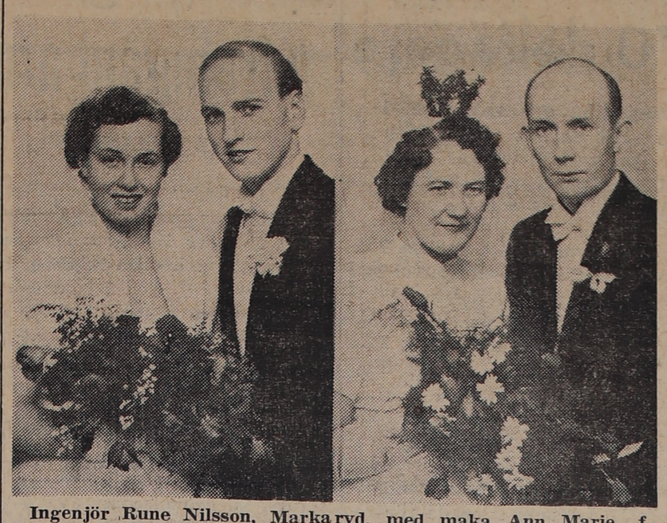

Ingenjör Rune Nilsson, Markaryd, med maka Ann Marie, f. Västerberg, Enskede. Kontorist Erik Johansson, Liatorp, med maka Hildur, f. Svensson, Strömsnäsbruk.

Träffs Foto, Markaryd.

Två analoga bilkrockar i "Dödskrysset" i Karup

Bilmålen kom faktiskt litet i skymundan vid tisdagens tingsförhandlingar i Laholm — fyllerister och bråkmakare köade formligen i upprop slistan. Fyra av målen gällde emellertid trafikmål och två av dessa var nästan analoga krockar mellan huvuvägs- och bivägsbilister vid det s. k. "Dödskrysset" i Östra Karup.

Den första av de två sistnämnda krockarna hade inträffat måndagen den 12 juli i fjol då en bilist hemmahörande i Mariestad men på sommarvistelse i Torekov kolliderade med en bilist från Nyköping.

Mariestadsbon kom från Bstadshållet och hade för avsikt att fortsätta över vägkorsning en mot Växtorp. Han hade sin familj med i bilen och då de kom fram till korsningen kom samtalet i bilen att kretsa kring en caféskylt som hans hustru fick se varför hans uppmärksamhet av allt att döma drogs från vägbanan och trafiken.

Nyköpingsbilisten — även han med familjen i bilen — kom på rikshuvudvägen på väg mot Laholm. Hans fru observerade redan på 100 m. avstånd bilen från Båstad-hållet. Hennes make — kärandepart i målet — såg att bilen höll stilla och fortsatte följaktligen. Precis som han var framme vid korsningen fortsatte emellertid Båstad-bilen med krock som följd.

Dom i målet kommer att meddelas den 15 febr.

Analog krock en månad senare.

Den 13 aug. i fjol inträffade en nästan likartad krockhistoria på samma ställe. Svar. en Båstad-bo kom med en skåpbil på väg från Båstad mot Växtorp men lämnade inte heller han trafiken på rikshuvudvägen förkörsrätt med påföljd att han krockade med en personbil från Halmstad som var på väg norrut på rikshuvudvägen. Vid olyckstillfället rådde mulet väder med hal och slirig vägbana.

Svar. erkände allt vad som lades honom till last och fick böta 30x5 kr.

Krock vid Lagabroarna.

En långtradarchaufför från Haverdalsstrand hade att svara för en krock med en personbil vid Lagabroarna på riks huvudvägen inom Laholms landskommun. Svar. hade den 5 juli i fjol varit på väg söderut med en stor Scania Vabis med tillkopplad släpvagn. Vägen var slirig och hal efter en regnskur och svar höll litet för hög hastighet då han gick in i den tvära högerkurva som vägen gör vid Lagabroarna med påföljd att han för att klara bilen måste slå till katastrofbromsarna. Släpvagnen kom därigenom i sladdning och stötte till en mötande personbil som fick lättare skador.

Det blev 15x5 i böter för långtradarchaufören.

Körde av vägen Porsabygget—Knäred.

En yngling från Knäred som i sept i fjol fått körkort för bil råkade den 4 dec. i fjol köra av vägen Porsabygget—Knäred i en rätt skarp kurva. Svar hade enligt polisrapporten inte anpassat hastigheten efter vägförhållandena, vilket han också erkände.

Domen kom att lyda på dagsböter om 25x3 kr.

Axel Månsson ny ordförande hos BF i Veinge

Det blev ordförandeskifte vid tisdagens årsmöte med BF-avdelningen i Veinge och som under innevarande år blir det Axel Månsson i Orreberg som presiderar i avdelningsstyrelsen.

Årsmötet hölls i Vingslätt under ordf:skap av Erik Nilsson, Genevad. Verksamhets- och revisionsberättelserna föredrogs och godkändes. Till ordf. nyvaldes Axel Månsson, Orreberg, medan följande styrelseledamöter omvaldes, nämligen Åke Larsson, Skogaby, Bertil Svensson, Veinge och Oscar Strömberg, Göstorp. Nyvalda blev dessutom Gösta Johansson, Göstorp, Ragnar Nilsson, Vessinge, och Allan Andersson, Bökeberg. Som suppl. utsågs John Lundgren, Veinge, Karl Johansson, Skogsgård, Hjalmar Ahlqvist, Bölarp, Göte Severinsson, Bölarp, och Arne Kjellsson, Bölarp.

Rev. Olof Svensson, Kullsgård, och Fritiof Johansson, Skogaby, omvaldes. Till distriktsombud utsågs Arne Johansson, Sönnergård, John Lundgren, Veinge, Åke Larsson, Skogaby, och Oscar Strömberg, Göstorp. Personliga suppl. blev i nämnd ordning Ragnar Nilsson, Vessinge, Bertil Svensson, Veinge, Åke Nilsson, Skogaby, och Johan Bengtsson, Vessinge.

Styrelsen valdes att representera vid kretsens årsmöte och som ersättare utsågs styrelsesuppl.:na till avd:s representant i SLKF utsågs Malte Jönsson, Veinge, och i SLU Gustav Christiansson, Veinge, Valledare blev Erik Håkansson, Göstorp, med Bertil Jönsson, Veinge, som biträdande. Samtliga byombud återvaldes.

Veinge-Tjärby SLKF-avd.

höll också årsmöte på samma plats på tisdagen. Mötesförhandlingarna leddes av fru Judith Jacobsson, Sönnergård. Verksamhets- och revisionsberättelserna godkändes.

Ordf. i avd. för 1955 blev Judith Jacobsson, omvald, och även övriga styrelseledamöter omvaldes, nämligen, Elsa Eliasson, v. ordf., Edit Carlsson, Daggarp, sekr.., Anna Nilsson, Skogaby, kassör, Jenny Larsson, Kapplet, v. kassör, Vivie Olsson, Daggarp, v. sekr. samt Astrid Larsson. Daggarp, med Gulli Larsson, Skogaby, och Sara Johansson, Göstorp, som ersättare.

Rev. blev Astrid Johansson, Skogaby, och Agnes Larsson, Svenstorp. Till distriktsombud utsågs Elsa Eliasson, Daggarp, Agnes Larsson, Svenstorp, Maj Svensson, Göstorp, och Vivie Olsson, Daggarp, med Anna Nilsson, Skogaby, Astrid Larsson, Skogaby, och Margit Kjellsson, Göstorp, som ersättare. Samtliga distriktsombud valdes också till ombud vid kretsens möte och äevn här blev distriktsombudssuppl. ersättare.

Representant i BF:s styrelse blev Edit Carlsson, Daggarp. Avd. anslog vidare 100 kr. till Kräftbekämpandet och slutligen erhöll styrelsen i uppdrag att ordna nästa möte.

Svalöfs Nova

En mycket högt avkastande fodersockerbeta med hög torrämnes- resp. sockerhalt, mycket hållbar. Ungefär lika lätt att skörda som en Barresbeta. Riklig blast.

ORIGINALUTSÄDE erhålles endast från

Allmänna Svenska Utsädes AB

SVALÖF

och dess filialer i

NORRKÖPING - GÖTEBORG - SKARA - STORVIK

Senaste nytt:

Oljan i Nordsjön körs upp med plog

AARHUS i dag.

Vädret har varit vänligt stämt mot badstränderna på den sydliga delen av Jyllands västkust. Det ser ut som om den östliga vinden har hållit det mesta av kusten fri från oljan, som nu måste befinna sig på drift någonstans längre ut i öppna havet. Man räknade på tisdagen med att den nått upp till i höjd med Ringköbings fjord.

Ingenjörstrupper försökte på tisdagen att bränna upp oljan vid Fanö med hjälp av eldkastare sedan man först hällt ut bensin över oljan, men det visade sig omöjligt att antända den. Man prövade också ett svenskt preparat, men detta visade sig fullkomligt verkningslöst. Man prövade därefter hur en specialkonstruerad plog- och rensmaskin fungerade och det visade sig att den kunde rensa stranden så att oljan plöjdes upp i en smal sträng. Denna sträng är det nu meningen att man skall lassa upp på vagnar och köra bort.

Hundförbudet i hela länet upphör i dag

Det hundförbud som sedan en tid tillbaka varit utfärdat för hela Halland kommer enligt beslut att upphävas fr.o. m. i dag.

Bakgrunden till beslutet är den att snötäcket ute i markerna genom det rådande tövädret sjunkit och tunnats ut så kraftigt att någon fara för villebrådet inte synes vara för handen.

Blommande hyacinter i trädgården.

Rektor C. A. Andersson, Villagatan, Markaryd kan visa upp något ganska säreget, nämligen blommande hyacinter, som växer ute i trädgården omgivna av snö. Det är inte enbart en hyacint som blommar utan en hel rad. Rektor Andersson omtalar för Laholms Tidnings medarbetare att hyacinterna drevs upp i drivhus till julen 1953 och därefter satte rektorn ut desamma på friland med den påföljden att de nu åter blommar.

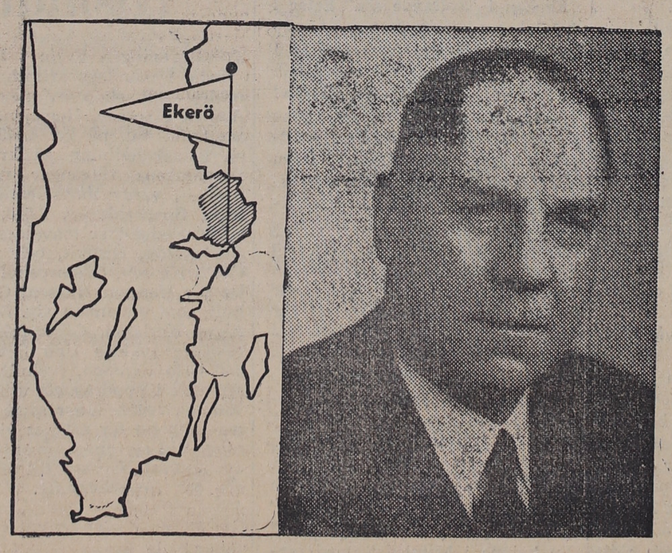

F.d. riksdagsman David Boman, Stafsunds Gård, Ekerö, började som arrendator i Sörmland varifrån han flyttade till Överum. Han stannade där i 6 år, varefter han 1931 övertog Stafsunds Gård, vilken han alltjämt brukar. Arealen utgör ca 240 tld öppen jord och djurbesättningen omfattar 66 kreatur. Gårdens huvudproduktion är mjölk och spannmål samt under senare år även raps. Sedan många år är riksdagsman Boman v. ordf. i Stockholms Läns och Stads Hushållningssällskap, v. ordf. i Stockholms Läns och Stads Lantbruksnämnd samt ordf. i Stockholm-Gävle Slakteriförenings förvaltningsutskott. Fullmäktig i Mälardalens Lantmannaförbund och ordf. i Stockholms Läns Bf. Dessutom var Boman under åren 1940—54 ordf. i RLF:s förtroenderåd samt är ordf. i länsförbundet sedan 1945.

Jordbrukets Föreningsrörelses intervjuserie

"Föreningsrörelsens fortsatta bestånd och framgång kräver oavbrutet arbete och oavbruten vaksamhet"

"Jag började min bana som jordbrukare 1921 och insåg redan då nödvändigheten av att jordbrukarna organiserade sig. Min första kontakt med föreningsrörelsen gällde Mjölkcentralen och Sörmlands Centralförening. På den tiden var föreningsrörelsen inte så stark och dess förespråkare fick kämpa hårt mot den gamla inställningen att var och en skulle sköta sig själv och 'vaere sig selv nok'. Själv var jag dock helt övertygad om det riktiga i föreningstanken och under pionjäråren cyklade jag 100-tals mil uti bygderna och propagerade för föreningsrörelsen. Det var på den tiden många gånger svårt att få ihop startkapitalet till nya lokalavdelningar och det kunde t.o.m. hända att det var svårt att få nattlogi, när bönderna fick veta vilka ärenden man var ute i. Men månad efter månad, år efter år ökade medlemsantalet och därmed föreningarnas styrka och ekonomiska ryggrad. Ifråga om skogen och slakten dröjde det dock ett bra stycke in på 30-talet innan föreningstanken på allvar slog igenom. Vad som till slut gav resultat var nog främst RLF:s stöd för idén med en stark ekonomisk jordbruksorganisation vid sidan om det rent fackliga. I dag betraktas ju föreningsrörelsens starka organisation och solida ekonomiska grund som något självklart, men de yngre jordbrukarna, som inte vuxit upp med föreningsrörelsen, måste dock göra klart för sig att den inte är något som fortsätter att utvecklas av sig själv. Föreningsrörelsens fortsatta bestånd och framgång kräver oavbrutet arbete och oavbruten vaksamhet och till detta behövs ungdomens stöd och medverkan."

Markaryds-bygden

Laholms Tidnings lokalredaktion: Markaryd, Villagatan
Redaktör Sven B. Jönsson. Tel. 10150.

Realisationen fortsätter

Kläder, underkläder i massor för hela familjen till verkligt låga priser.
Se våra 9 skyltfönster, där vi skyltar med cirka 250 olika artiklar.

Yngve Olson,

MARKARYD Tel. 10068.

Ett större parti
2-delade
SKIDDRÄKTER
goss- och flick-, storlekar 3—8 år 25, 30, 33 kr.
Extra billigt för dessa kvalitéer.
YNGVE OLSON
MARKARYD. Tel. 10068.

Markaryds SLKF-avd.

har hållit årsmöte. I styrelsens berättelse meddelades att kassan balanserade på 585 kr. med en behållning på 361 kr.

Till ordförande omvaldes fru Elsa Svensson, Erikstorp, och till övriga ledamöter utsågs fruarna Olga Johansson, Markaryd, v. ordf., Vera Brånalt, Ängabäck Råstorp, sekr. Elsa Eklund, Ekhult, v. sekr., Svea Pettersson, Ekhult, kassör och Selma Svensson, Misterhult, v. kassör. Revisorer blevo frk Ellen Johnsson, Hulabäck, och fru Annie Svensson, Markaryd med fruarna Annie Pettersson, Ängabäck, och Annie Jörgensson, Brånhult, som ersättare.

I BF-avdelningens styrelse insattes fru Helga Ohlsson, Råstorp, och i SLU-avdelningen fru Annie Svensson, Markaryd, och till ombud vid kandidatnomineringarna valdes fru Elsa Eklund med Annie Pettersson som suppl. Till kretsombud utsåg fruarna Svea Pettersson, Ekhult, och Algie Nilsson, Tormansbygd.

Nästa möte skall hållas hos Olga Johansson, Markaryd, i slutet av februari.

FINSK BALLERINA gör hollywoodkarriär. Den lilla vackra finska balettdansösen Taina Elg sägs vara ett av de mest löftesrika stjärnskotten, som Hollywood importerat från Europa det senaste året. Hon har dansat både med Sadler's Wells och med Marquis de Cuevas-baletten, gjort turnéer i Europa och USA, innan en provfilmning gav henne kontrakt med MGM i Hollywood. Hennes första filmroll var som slavflickan Elissa i "The Prodigal" och nu väntar henne en framträdande biroll i filmen "Dianne" med Lana Turner i huvudrollen. Bra marscherat av lilla Taina, som f. ö. är tämligen nygift med finske skeppsredaren Carl Gustaf Björkenheim och bosatt i Los Angeles. Här kopplar det nya stjärnskottet av på plagen.

Ruskigt uppvaknande

Paul Laurent, inbiten ungkarl och målare från Västra stranden, vaknade på måndagsmorgonen i en fängelsecell och fann till sin förvåning att han hade hamnat där som misstänkt för mord på sin hustru.

Han hade själv infunnit sig på en polisstation på söndagskvällen och begärt att få bli arresterad. Jag har tagit livet av min hustru genom att skjuta henne i huvudet, sade han. Jag kastade liket i Seine.

Polisen fann det säkrast att spärra in Laurent medan den gjorde en undersökning. Denna visade att det inte hade förekommit något mord och att inget lik hade kastats i floden.

— Jag måste nog ha druckit en del, sade den överraskande Laurent.

— Jaså du är rädd för att vi ska bli tretton vid bordet. Är du så vidskeplig?

— Jag är inte vidskeplig alls. Men steken räcker bara till tolv.

Kvinnorna — uppger Filosofiska Ferdinand — kan uppdelas i två kategorier: 1) de som kan få vilken man de vill ha, 2) de som vill ha vilken man de kan få.

Kollekterna i Sunnerbo.

Fjärde kvartalets kollekter under år 1954, vilka nu redovisats, uppgick i Sunnerbo kontrakt till sammanlagt kr. 28.003:93, varav kr. 11.234:88 utgör riks- och stiftskollekter och kr. 16.769:05 utgör församlingskollekter.

I Markaryd inbringade riks- och stiftskollekterna 1.102 kr. och i Hinneryd 809 kr. Församlingskollekterna inbringade i Markaryd 610 kr. och i Hinneryd 3.132 kr.

Högtidlig gesällutnämning på Hantverksföreningens årsfest.

Markaryds Hantverks- & Industriförenings sedvanliga årsfest ägde rum i lördags. Festligheten i vilken 60-talet medlemmar deltog, fick extra glans genom att föreningen kunde utnämna en gesäll.

Programmet för festligheten inleddes med att frk. Linnéa Nilsson fick ta emot gesällbrevet och blommor av hantverksföreningens ordf. fabrikör Henry Persson. Frk. Nilsson som lärt till damfrisörska hos Signe och Hjalmar Nilssons Damfrisering blev sedan föremål för sedvanliga hyllningar.

Årsfesten fortsattes därefter med supé och ett trevligt underhållningsprogram.

Predikotur för Enock Persson.

Febr.: 4 Össjöahult, Malte Persson kl. 19.30; 5 Buskhult, Johan Petersson kl. 16; 6 Esphult ,Alma Svensson kl. 15; 7 Kärr, Arthur Andersson kl. 16; 8 Balkarp, Josef Andersson kl. 16; 9 Jungfrugård, Johan Pettersson kl. 16.

Synteko på offensiv i tropiska länder

Exporten av den svenska golvplasten har skjutit fart under senaste tiden sedan tillverkaren, AB Casco, har startat en exportoffensiv över stora delar av världen, bl. a. i Sydamerika, Sydafrikanska unionen och Australien.

Under 1954 exporterades flera hundra ton Synteko till olika länder, och våra utländska representanter ökade sin omsättning avsevärt, upplyser exportchefen hos AB Casco, disponent Georg Enarsson. I sådana länder som Frankrike och Italien fördubblades omsättningen. Inte minst Brasilien har visat ett mycket stort intresse för Synteko.. Brasilien sjuder för närvarande av aktivitet på alla områden, och i städer som Rio de Janeiro och Sao Paolo är byggnadsverksamheten enorm. Disp. Enarsson är övertygad om att den svenska syntekoexporten dit kommer att mångdubblas inom en nära framtid.

Ett annat land där Synteko har börjat rycka fram är Sydafrikanska unionen. Vi har också med framgång introducerat Synteko i Nord- och Syd-Rhodesia. Ytterligare ett stort distrikt är Australien, dit avsevärda kvantiteter redan har skeppats. I Grekland kommer Synteko att begagnas på en rad moderna hotell. Till och med på Falklandsöarna långt ute i Sydatlanten finns det numera syntekobehandlade golv.

I de tropiska länderna finns det många träslag för golvbeläggning som är praktiskt taget okända i vårt land, eucalyptusträet, det brunröda kiaat-träet från Rhodesia, den afrikanska mahognyn och den portugisiska kastanjen, för att nämna några få exempel ur mängden. Vid prov har det visat sig, att Synteko är ett mycket lämpligt behandlingsmedel även för dessa exotiska träslag, vilka får ökad slitstyrka och djupare glans.

Parisbarn om kon

I en parisskola hade de 10-åriga eleverna att skriva skoluppsats om kor. Lille Marcel åstadkom följande kria: "Kon är en oxe med tämligen sekt kött. Kon är nyttig, då hon ger mjölk och då hennes hår användes till att borsta tänderna med. Hon bär sina fötter i hovar som egentligen är stora naglar på tårna. Då kon vänder hem till sitt stall, brukar den sätta sig ned och idissla. Detta innebär att kon intensivt tänker på det hö som hon ätit, varefter maten kommer upp från magen i hennes mun."

Onödig väntan

— Ack ja, i dag är det precis ett år sedan jag skickade min man efter ett hårt bröd och han kom aldrig tillbaka.

— Jasså, ja om det vore jag så skulle jag inte bry mig om att vänta längre utan gå ner och hämta det själv.

Svindags-premiär i Fladje storsucce - 170 deltagare

— Vi hade varit riktigt optimistiska och räknat med 50-talet deltagare, vilket hade varit en bra siffra. Men nu kom det hela 170, berättar jordbruksinstruktör Bror Håkansson i Laholm efter tisdagens premiär på Svindagar 1955 på Fladje gård i Eldsberga. Rena rama succén.

Det står därmed klart och tydligt fastspikat att intresset för svinaveln och dess olika problem är stort ute i de sydhalländska bygderna. Därtill hör ju att just dessa trakter sedan gammal har hållit svinaveln högt.

Tidigare har dagar liknande dessa Svindagar hållits men dessa som gått under namnet Husdjursdagar har tagit sikte på nötkreaturen och de problem som hör till len kategorien.

Till tisdagens premiär hos Bröderna Andersson på Fladje gård kom emellertid inte bara sydhallänningar — vi räknar därvid med Höks härad — utan också folk från Harplinge i norr till Simnågsdalen i öster.

Deltagarna samlades vid svinstallarna på Fladje gård som därefter demonstrerades och där husdjurskonsulent Erik L. Larsson svarade för ciceronskapet.

Efter den demonstrationen bänkade man sig i kommunalrummet i Eldsberga där en re-

Pojkar hittar förmögenhet

På en gata i Düsseldorf förvånades folk härom dagen över att några småpojkar uppträdde som välgörare och gick och delade ut penningsedlar till höger och vänster. Pojkarna hade på en gård, där en skrothandlare hade sin verksamhet, hittat en papprulle innehållande tusentals D-mark i 50-markssedlar samt ett mindre parti engelska cigarretter. Då polisen varskotts och kom till platsen, hade pojkarna bara 3,000 mark kvar. Här ses pojkarna med de återstående sedlarna på polisstationen, där man nu försöker utreda varifrån pengarna stammar.

Franska filmungdomar

"Djävulen i kroppen" hette en med rätta berömd fransk film, lika fin som djärv i sin skildring av en förbjuden kärlek mellan en gymnasist och en 20-årig fru, vilkens make var vid fronten.

Det har gått några säsonger sen dess, och "Djävulen i kroppen" har blivit en unik film, ett minne utan efterföljare — ända till nu.

Nu tas linjen upp igen, av "Spirande säd", på franska "Le blé en herbe". Översättningen är ordagrann, titeln anger vad filmen handlar om: en man i vardande. Men också en kvinnas uppvaknande.

Liksom "Djävulen i kroppen" är "Spirande säd" ett regiverk av Claude Autant-Lara efter ett manuskript av Jean Aurenche, Pierre Bost och regissören själv. Ingen annan trio i världen berättar lika öppet och sant, lika sensuellt och besjälat om unga människor.

Liksom den förra filmen går "Spirande säd" tillbaka på ett litterärt mästerverk, en liten roman av Colette, den oförlikneliga. Vad finns att veta om kärlek, ung kärlek i synnerhet, som inte Colette vet. Hennes instinkt för känslor är makalös (och det kan, inom parentes, inte vara en tillfällighet att Audrey Hepburns ryktbarhet började med att Colette i henne såg den rätta att spela "Gigi", en av hennes hjältinnor).

Kärleksparet i Spirande säd" är mycket ungt han 16 år, hon 15. Det är deras mognande man bevittnar, en sommar vid en badort i Bretagne, i orädda bilder som skulle ha chockerat ännu mera, om de inte varit så självklara i sin kroppslighet, så absolut rena.

Phil heter pojken, Vinca heter flickan. De har träffats i Bretagne varje sommar sedan de var små, och lekt. Nu börjar något annat hända med dem, inom dem. Ur barndomens lekar växer ungdomens kärlek fram, och dess första heta stadium fullbordas. Men så långt kommer dessa oerfarna unga inte på egen hand utan genom ingripande av en mogen kvinna. "Damen i vitt" kallas hon och, som det hette förr i världen, hon inviger tonårspojken i kärlekens hemligheter. Genom henne blir Phil man, först efter upplevelsen med henne är han mogen att ge Vinca den kärlek hon väntar.

På så sätt är "Spirande säd" också ett slags triangeldrama, med omaka poler och fyllt av bristfärdiga spänningar. Det är Edwige Feuillére som spelar damen i vitt — med bländande skicklighet, nobless och charm. En av den franska filmens och teaterns obestridda drottningar, ojämförlig som aktris och förtrollande som kvinna.

Flickan i "Spirande säd" heter i verkligheten Nicole Berger. För vilken gång i ordningen erövras man av en alldeles ny, förut okänd och mycket ung fransk förtrollerska? Med sina knappt 19 vårar tar denna blonda skönhet med fullkomlig inlevelse ett par steg tillbaka i tiden och är i varje ögonblick en övertygande femtonåring. Med en omedelbarhet och frisk intensitet som inte kunde tänkas mer vital, låter hon oss vara med om den sommar då Vinca vaknade. Henne unga allvar är bottenlöst och rörande, och det glittrande skratt, varmed Vinca beseglar sin första kärleksnatt, kommer att klinga länge i våra öron.

Hennes unga älskares framställare har den autentiska åldern, 16 år. Pierre-Michel Beck hör till den franska filmens lovande ungdomar. Som 13-åring gjorde han stor lycka i titelrollen i "Un garcon sauvage"

En vild pojke, i vårt land kallad "En kvinna i Marsielle", med madeleine Robinson. Sen dess har Pierre-Michel rakat i höjden och blivit en lång, slank pojke med fina drag och snabbt minspel, en äkta fransman.

Tre människor i ett samspel som för två av dem är livsviktigt, framtidsavgörande — det är "Spirande säd". Och bakom dem och kring dem blommar Bretagne och böljar havet därutanför, genom högsommarens upphettade veckor fram till höstens begynnelse, då plagen ligger öde och kall och alla villor står stängda — till nästa jublande vår.

Den gode herden

Det berättas från en småskola i k. huvudstaden att lärarinnan förtalte om den gode herden, som tar av sig sin mantel och däri sveper det lilla frysande lammet.

— Så gör pappa med, avbryter en pojke.

— Hm, säger lärarinnan, kan det vara möjligt?

— Ja, mamma säjer alltid att pappa sätter sin sista skjorta på en häst.

Orientering och bandy har gett bästa framgångarna åt Laholms Idrottsförening

BOKSLUTET FÖR 1954 NU KLART INFÖR ÅRSMÖTET PÅ LÖRDAG.

På lördag har södra Hallands största och mångsidigaste idrottssammanslutning, Laholms Idrottsförening, som för övrigt i år fyller 45 år, sitt årsmöte. Inför detsamma har föreningens styrelse och olika sektioner avgett nedanstående årsrapporter.

Styrelsen

konstaterar, att föreningen under året varit ansluten till Gymnastik-, Friidrotts-, Fotbolls-, Orienterings-, Skid-, och Bandy förbunden samt Södra Hallands Gymnastikkrets.

Föreningens medlemsantal var vid årets början 336 varav 197 manliga och 139 kvinnliga, samt vid årets slut 348 varav 193 manliga och 155 kvinnliga. 82 nya medlemmar har under året ingått i föreningen och 70 har avgått eller avförts.

Styrelsen vill med tillfredsställelse konstatera,

att ekonomisektionen genom ett träget arbete med festarrangemang tillfört föreningens kassa goda tillskott , för vilket styrelsen uttalar sitt tack,

att föreningens båda bandylag kämpat gott fram till finalplaceringen för A-laget i DM och för B-laget i Nissadalsserien,

att föreningens trenne fotbollslag varit flitiga och framgångsrika med snudd på serieseger för A-laget, vilket efter pågående series höstomgång ligger på tredje plats,

att deltagandet i föreningens sex gymnastikavdelningar visat en stegring, samt att en stor del av föreningens gymnaster deltagit i Södra Hallands Gymnastikkrets uppvisningar i Laholm och Hallands Gymnastikförbunds jubileumsuppvisningar i Halmstad,

att friidrotten inom föreningen gått bra framåt med flera tävlingsarrangemang och vid en ett nytt distriktsrekord sattes. En medlem har erövrat ett distriktsmästerskap i stavhopp samt att föreningen med heder arrangerat en landskapsmatch i friidrott för juniorer,

att friluftssektionen genomfört 4 tävlingsarrangemang med bl. a. distriktsmästerskapstävling vid vilken våra orienterare erövrade distriktsmästerskapet för seniorer både individuellt och i lag.

Tre av föreningens orienterare varit uttagna att representera Halland i tävlingar mot andra landskap, två kvalificerat sig och deltagit i SM i orientering samt två som enda representanter för Halland deltagit i en rikskurs för "Morgondagens orienterare".

kommittén, vilka genom ett stort

Till dir. Malte Ek och Lagaholmskommittén, vilka genom ett stort tillmötesgående gjort det möjligt för föreningen att göra goda inkomster vid olika nöjesarrangemang, får styrelsen uttala föreningens varma tack. Vidare vill styrelsen tacka Laholms Tidning och HP för gott medarrangörskap vid olika tävlingar samt för gott tillmötesgående, samt alla prisdonatorer och andra som på olika sätt stött föreningen under år 1954.

Fotboll.

Fotbollssektionen har avgivit följande berättelse:

Under året har det varit ganska livligt inom föreningens fotboll och tre lag har varit i verksamhet. Sammanlagt har spelats 65 matcher under året, varav 27 vunnits, 24 förlorats samt 14 oavgjorda. Den sammanlagda målskillnaden blev 172—142.

Föreningens A-lag har deltagit i Hallandsserien div. 2. Det gick inte som vi hade hoppats, nämligen att gå ifatt ledande Laholms Bollklubb, och därmed lägga beslag på seriesegern. Det såg annars ganska hoppfullt ut ända tills näst sista omgången, men då fick vi stryk med 2—0 av Trönninge IF på bortaplan. Därför hjälpte det inte att vi slog Laholms Bollklubb i sista matchen med 2—1.

I LT-cupen fick vi respass av Skånes Fagerhult, sedan vi besegrat Växtorp. Efter höstomgången i pågående serie innehar vi tredje platsen. Sammanlagt har under året spelats 30 matcher, varav 11 vunnits, 11 förlorats samt 8 oavgjorda. Målkvot 71—71. Jan-Eric Lundblad, Nils Harrysson och John Johansson har deltagit i samtliga matcher närmast följda av Lars Olsson 29 och Kjell Nilsson 28. Bäste målskytt har även i år varit Kjell Nilsson med 25, Sune Ivarsson 12, Jan-Eric Persson 8. Laget har under året använt sig av 21 spelare.

B-laget har under året deltagit i Halländska reservlagsserien div. 2. Laget har under året avverkat 22 matcher, varav 12 vunnits, 6 förlorats och 4 slutat oavgjorda. Målkvot 78—45. Rolf Vernersson, Jan-Erik Harrysson har deltagit i 21 matcher, Gunnar Ljungberg, Karl-Göran Andreasson 19 samt Jan Nilsson 17. Bästa målskyttar har blivit Bertil Persson och Jan Nilsson 10 vardera, närmast följd av Rolf Vernersson 9.

Pojklaget har deltagit i pojklagsserien norra gruppen. Sammanlagt har 13 matcher spelats, varav 4 vunnits, 7 förlorats och 2 slutat oavgjorda. Målkvot 23—26. Anders Ek och Karl-Göran Andreasson har deltagit i samtliga matcher.

Träningen har under hösten bedrivits under Valter Karlssons energiska och skickliga ledning, och sektionen får härmed framföra sitt tack till honom för hans uppoffrande arbete. Sektionen har bestått av Knut Olofsson ordf., Jan Jönsson kassör, Ragnar Svensson sekr., John Johansson, Egon Nilsson och Karl-Gunnar Alm. Juniorsektionen har bestått av John Johansson, Nils Harrysson och Kjell Nilsson.

Orientering.

Friluftssektionens berättelse har följande utsende:

Verksamheten har huvudsakligen omfattat orientering och därmed sammanhängande träning. Medlemmarnas tävlingsinsatser har under året varit synnerligen goda. Särskilt bör nämnas Carl Åke Hanssons två fina segrar i halländska tävlingar, kretskampen och Hallands DM, samt den förnämliga andraplaceringen i Sydsvenska Mästerskapet. Vidare har han ett flertal tredje, fjärde och femteplaceringar i olika tävlingar i västra Sverige. Även kan nämnas den gamle LIF-orienteraren Sven Svenssons återkomst till Laholms Idrottsförening. Han har till föreningen dragit många fina plac. i vår och höst i både A och B-klassen, bl. a. andra placeringar i Vittsjös 2-mils och Hässleholms OK samt nionde i kretskampen.

Bland damerna infriade Gunvor Göransson förväntningarna med många fina framgångar i damernas elitklass både i västra Sverige och Stockholms tävlingsstråk. Här kan nämnas Kinna IF, femma, västsvenska distriktsmatchen åtta, Halmstads OK femma, Gotloppet (Stockholm) fyra. De andra damerna vill också vara med i topplaceringar, vilket syns på Marianne Larssons seger i Fjärås AIK och OK Gläntans tävlingar. Ulla Ekbergs seger i Halmstads OK tävling samt Britta Petterssons seger i Halmstads OK tävling samt Britta Petterssons seger i Tyringes vårtävling. Herrar juniorer är fortfarande ett svagt kapitel inom föreningen men de duktiga pojkarna, som har kommit med, har visat goda takter i större tävlingar.

I lagtävling firade Laholms Idrottsförening en triumf på Hallands DM ,där Carl Åke Hansson, Sven Svensson och Gösta Karlsson tog hem första lag. Klubbmästare i natt- och dagorientering blev Carl Åke Hansson. Klubbmästare i banläggningstävling blev Sven Svensson.

I Västsvenska femdistriktsmatchen var Gösta Karlsson, Carl Åke Hansson och Gunvor Göransson uttagna att representera i laget från Halland. I Sydsvenska Mästerskapet Carl Åke Hansson och Gunvor Göransson, samt till Svenska Mästerskapet var Carl Åke Hansson och Gunvor Göransson kvalificerade. Till Lidakursen för "Morgondagens orienterare" var Carl Åke Hansson och Gunvor Göransson enda representanterna från Halland.

Under året har friluftssektionen arrangerat en landsdelstävling i orientering med nära 350 deltagare från Linköping i norr till Malmö i söder. Banläggare var Nils Henningsson och tävlingen gick i Allaredsskogarna. Ett gott stöd till denna tävling gav Laholms köpmän och hantverkare som välvilliga prisdonatorer. Även Hallands DM individuellt gick till Laholms Idrottsförenings regi med Sven Åke Nidle som banläggare, tävlingen gick nordväst Knäred, och hade samlat drygt 200 deltagare.

Den sedvanliga LIF:s och Laholms Tidnings propagandaorientering för södra Halland blev som vanligt en trevlig tävling för deltagarna. Till denna tävling hade ett 70-tal sydhalländska ungdomar hörsammat inbjudan. För skolungdomen hade friluftssektionen genom Alf Göransson som banläggare och tävlingsledare arrangerat Skolungdomens Orienteringsuppbåd med 500 skolungdomar som deltagare. Med dessa fyra tävlingar slår friluftssektionen alla sina föregående å ri aktivitet som tävlingsarrangör med inte mindre än drygt 1150 tävlingsdeltagare.

Vi återkommer i morgon med rapporterna från gymnastik-, bandy- och friluftssektionerna.

Mästocka

Mästocka SLKF

hade i lördags årsmöte under ordf:skap av fru Greta Cederberg. I styrelsen valdes: ordf. Greta Gustavsson, v. ordf. Greta Cederberg, sekr. Nanny Lundin, v. sekr. Margit Johansson, kassör Gurli Johansson samt v. kassör Gerda Gustavsson. Till revisorer nyvaldes Agda Johansson och Astrid Hansson. Val av ombud, till distriktsmötet utom ordf. Nanny Lundin, suppl. Ingeborg Noaksson samt vid BF:s kandidatnominering Gerda Gustavsson. Till ledamot i BF:s styrelse utsågs Margit Johansson och i SLU:s styrelse Gurli Johansson. Pressreferent blev Gerda Gustavsson.

Nästa möte skall hållas den 13 april och till detta inbjöd Gerda Gustavsson. Efter mötet följde samkväm.

Hishult

Tröskföreningen Freja i Hishult

hade i måndags årssammanträde under ordf:-skap av nämndeman August Hansson, Ramsjön. Räkenskaperna bal. på kr. 4.445:— med en kassabehållning på kr. 101:—. Föreningens tillgångar utgör kr. 9.008:—, varav innestående i Hishults Sparbank kr. 2.606:—. Till styrelseledamöter omvaldes Gustav Gustavsson, Hishult, och nyvaldes Gösta Nilsson, Göstorpshult, i stället för Herman Nilsson, Göstorpshult, som undanbett sig. Suppleant Algot Karlsson, Göstorpshult. Till revisorer valdes Uno Severinsson och Otto Hansson, Hishult. Styrelsen fick i uppdrag att utföra nödvändiga reparationer samt bestämma timpeng för arbetet vid tröskning. Vid styrelsesammanträde valdes August Hansson till ordf., kassör och firmatecknare.

Växtorp

Växtorps SDUK

har enligt annons i går årsmöte i banklokalen i kväll.

presentant från Slakteriföreningen i Halmstad orienterade deltagarna om vilka krav som slakterierna ställer på svinen och de problem som dessa företag har när det gäller kvalitéer etc. Länsveterinär Kolmodin, Falkenberg, talade om olika svinsjukdomar och konsulent Larsson återkom med ännu ett anförande — spirituellt och intressant — om olika utfodringssystem och avelsproblem.

Deltagarnas tack för den lyckade demonstrationen och föredragen framfördes av ordf. i Eldsberga hushållningsgille, David Andersson, Fladje.

Kornhults IK har lovande pojklagsspelare

Årsberättelsen föreligger nu

Kornhults IK har avgett sin verksamhetsberättelse för det gångna året och i densamma lägger man främst märke till att laget har ett synnerligen lovande pojklag.

Fotbollsektionen rapporterar, att A-laget under året spelat 28 matcher, varav 9 vunnits, 3 spelats oavgjorda samt 16 förlorats. Målskillnaden är 46—80 och efter höstomgångens slut ligger laget på nionde plats i div. III med 7 poäng. Under året har 20 spelare använts. Allan Olsson har deltagit i 27 matcher, Lennart Artursson 26, Tage Götesson och Kurt Hansson vardera 25, Rutger Almarsson 24 och Sune Bjäredahl 22. Målgörare för A-laget har varit Sten Hjalmarsson 13 mål, Kurt Hansson 12, Sune Bjäredahl 8 och Allan Olsson 4 mål.

B-laget har under året spelat 9 matcher, varav 3 vunnits, 2 varit oavgjorda och 4 förlorats. Målskillnaden är 24—21. Målgörare har varit Sune Bjäredahl 5 mål o. Nisse Johansson 5 mål.

Pojklaget har under året spelat 15 matcher, därav 10 i serie, och vunnit 9, fått 1 oavgjord och förlorat 5. Målskillnaden är 45—20 för samtliga matcher och laget har placerat sig på första plats i sin serie. Vid föreningens årsmöte den 6 febr. kommer diplom att utdelas till pojklaget. Målgörare har varit Nisse Johansson 10 mål, Ingemar Andersson 7, Jan Erik Bengtsson och Sven Gustavsson 4 vardera. Föreningen har under året erhållit 2,000 kr av Riksidrottsförbundet till ny omklädnadsbyggnad. Antalet medlemmar är 60 och matcherna på föreningens idrottsplan har under året besökts av 1,063 betalande personer.

TIPSUTDELNINGEN

Stryktips: 12 vinnare med 12 rätt får 41.194 kr., 340 med 11 rätt 1.453 kr. och 4.307 med 10 rätt 114 kr.

Siffertips: 9 vinnare med 4 rätt får 3.611 kr. och 481 med 3 rätt 33 kr.

Pooltips: Pool 1 — odds 198, pool 2 — 6.485, pool 3 — 58, pool 4 — 50 och pool 5 — 166.

Gymnastik i kväll

Kl. 19.00 manlig motion, kl. 20.00 husmodersgymn.

Starkt missbelåten

över Jordbrukarnas Föreningsblads förmodan att jordbruksminister Norup inte kommer att till proposition upphöja jordbruksprisutredningens förslag, som bl. a. lämnar c:a 200,000 småbrukare vind för våg, synes socialdemokratiska Västgöta-Demokraten vara:

Vi misstänker att föreningsbladet har rätt, säger VD och fortsätter:

Den tanke som utredningsmajoriteten förfäktar — att det på lite längre sikt skulle vara till fördel både för jordbrukarna och konsumenterna om jordbruket även litade lite till sin egen förmåga och inte bara till statens hjälp — är så vilt främmande för många bondeförbundare att det nog får anses ligga utanför möjligheternas gräns att de skall godta den.

Det är allt ett bra lättsinnigt resonemang VD för till torgs i denna oerhört viktiga landsbygdsfråga. Hur skulle det komma att se ut i småbrukarbygderna i Sjuhäradsbygden och i Halland såväl som på många andra platser i landet, om småbruken helt skulle lämnas utanför ramen för prisbildningen på jordbrukets produkter? Skulle inte detta otrygga tillstånd i hög grad bidra till att avfolka dessa glesbygder?

Jo, säkerligen! Om bondeförbundet i regeringsställning skulle vara med om att lägga fram en proposition, som förbiser dessa för glesbygden oerhört viktiga fakta, innebure detta att partiet plötsligt bortsåg från något mycket väsentligt i sin hittillsvarande positiva landsbygdspolitik, nämligen bevarandet av landsbygdens befolkningsunderlag i så stor utsträckning som överhuvud taget är möjligt.

Om inte bondeförbundets positiva landsbygdspolitik passar de socialdemokratiska s. k. landsortstidningarna, får väl dessa hos den socialdemokratiska partiledningen kräva en jordbruksminister, som vill vara med om att såga av den gren på vilken det svenska småbruket bygger. Något livstidskontrakt i regeringskoalitionen har ju vare sig hr Norup eller hans tre partikolleger, varför de inte bör utgöra något hinder för den nyordning i svensk jordbrukspolitik, som VD tydligen ivrar för.

FURSTINNAN ANN MARI VON BISMARCK har gjort en mycket aktiv insats till förmån för byggandet av flyktingbostäder i Tyskland. Det senaste bostadskomplexet som tillkommit på hennes initiativ står färdigt i Ratzeburg och ett nytt projekt med 30 hus har i dagarna framlagts av furstinnan. 330 flyktingar har sedan 1952 genom hennes tillskyndan beretts bostäder Tyskland. Här ses furstinnan på besök i flyktingbostäderna i Ratzeburg hälsa på några av dess invånare.

Städernas barn är oftast i behov av samhällsvård

STOCKHOLM. (TT)

Antalet barn som i fjol berördes av ingripanden av samhällets barnavård i form av förebyggande åtgärder var 7.457 mot 7.366 året förut. Av barnen hade mer än 60 proc. fyllt 13 och c:a 15 proc. 18 år. Tre fjärdedelar av dem hörde hemma i städerna och en fjärdedel på landsbygden. Då av alla barn och ungdomar under 21 år i hela landet 55 proc. är skrivna på landsbygden innebär detta en kraftig överrepresentation för städerna, vilket också är fallet med pojkarna, som utgör 3/4 av barnen. Uppgifterna är hämtade ur en redogörelse i Sociala Meddelanden.

Flickorna blir oftare än pojkarna föremål för övervakning, nämligen 85 proc. av de förra mot 55 proc. av de senare. Varning utdelas däremot oftare till pojkarna (53 proc.)än till flickorna (20 procent). Varning förekom oftare på landsbygden än i städerna (särskilt gäller detta flickorna). I städerna är övervakning den vanligaste åtgärden.

För skyddsuppfostran

omhändertogs under året 955 barn, av vilka 85 var fyllda 18 år. Omhändertagna under hela eller någon del av året var emellertid 8.812 barn. Av de nytillkomna var 3/5 pojkar. Såväl pojkar som flickor tas i städerna omhand vid högre ålder än på landsbygden.

Misshandel och vanvård är en vanligare anledning till omhändertagandet på landsbygden än i städerna, vilket också är fallet med "fara för vanart", medan däremot vanart oftare anses vara förhanden i städerna. Pojkarna blir i tidigare år oftare omhändertagna på grund av vanart än flickorna.

Medan på landsbygden ca 1/3 av de för skyddsuppfostran nytillkomna barnen omedelbart fördes över till enskilt hem och likaså 1/3 till barnhem var motsvarande andelar i städerna 1/6 för båda. I städerna bytte emellertid 1/4 av barnen, d. v. s. tre gånger så ofta som på landsbygden, under första året vårdform. Detta innebär i de flesta fall att dessa barn först fick vård på barnhem för att senare under året få vård på annat sätt. För övrigt kan noteras att vård på ungdomsvårdsskola är betydligt vanligare för städernas barn än för de övriga och att dessa, även då omhändertagandet var att flera år, oftare än landsbygdsbarnen får göra omplaceringar.

Under året utskrevs 1.040 barn. Den genomsnittliga vårdtiden var något över fem år för de barn som under 1953 slutligt skrevs ut från skyddsuppfostran. Den var i det närmaste ett år kortare för barnen i städerna (5 år) än på landsbygden (6 år). Barn som omhändertagits på grund av vanvård och fara för vanart hade en vårdtid på c:a 7 år, vilket var betydligt längre än tiden för de vanartade barnen — 4 år för dem som vid omhändertagandet inte fyllt 18 år och 2,5—3 år för de övriga vanartade. Detta förklaras av att barn som vanvårdats eller utsatts för fara att vanartas vid omhändertagandet är yngre än de vanartade barnen, varför ju också vårdtiden för de förra bör bli längre.

Om man ser till vårdformen så är vårdtiden kortast (2,5 år) för de barn som skrivs ut från barnhem och längst (6,5—6,8 år) för de barn som senast varit i enskilda hem eller på annan anstalt. Barn som skrivs ut från barnhem i städerna ha en vårdtid som är dubbelt så lång som på landsbygden.

Av de under året slutligt utskrivna barnen hade 470 eller 45 procent tidigare varit villkorligt utskrivna. Undantas 390 barn som skrivits ut från ungdomsvårdsskola (därvillkorlig utskrivning är regel) hade 81 eller 12,5 proc. av barnen tidigare varit villkorligt utskrivna.

Samhällsvård

Om barn som inte fyllt 16 år utsätts för nöd i hemmet skall det omhändertas för samhällsvård. Nöden kan vara föranledd av föräldrarnas liknöjdhet, sjukdom eller annat som gör dem oförmögna att vårda barnet. I de fall barnet överges eller lämnas ensamt genom föräldrarnas död blir också samhällsvård aktuell. Antalet barn som 1953 omhändertogs för sådan vård var 10.142, vilket innebär en ökning med blott 100-talet barn jämfört med 1952. Under hela eller någon del av året var 26.891 barn omhändertagna mot 26.585 föregående år. Av de nytillkomna var något mer än 60 proc. pojkar och i det närmaste 90 proc. från städerna.

Jämfört med de barn som omhändertas för skyddsuppfostran är dessa barn betydligt yngre. Av de nytillkomna var ca 70 proc. inte fyllda 7 år och endast ca 15 proc. fyllda 10 år. Stadsbarnen är något yngre än barnen på landsbygden. ungefär 1/4 av barnen — för flickorna på landsbygden är andelen högre — är av utomäktenskaplig börd och 35—40 procent kommer från ofullständiga hem.

En radioapparat i ladugården kan vara livsfarlig!

STOCKHOLM.

Det är inte bevisat att Majros, Lilja, Stjärna och övriga kokreatur mjölkar mera och bättre till musik, säger man på sakkunnigt "lagårdshåll", d. v. s. bland den personal, som borde känna till sådana här saker. Om någon svensk undersökning i avsikt att utröna kornas reaktioner inför den högtalarmusik, som utströmmar i åtskilliga ladugårdar från där installerade radioapparater har man sig ingenting bekant. Men man tror sig veta att det utomlands forskats en smula i ämnet. En engelsk undersökning lär na givit anledning till slutsatsen att korna gärna lyssnar till wienervalser medan de ådagalägger en tydlig avsky för jazz!

Hur som helst med den saken, men frågan om radioapparater i ladugårdarna bjuder också på andra aspekter, och ganska allvarliga sådana. Man kommer nämligen in på ett både bokstavligen och bildligt talat brännbart ämne. En radioapparat i ladugården kan — om det vill sig illa — bli en brand- och olycksfallsrisk av första ordningen.

När en jordbrukarfamilj bestämmer sig för att installera radio i sin ägandes ladugård sker detta helt visst inte så mycket i avsikt att få korna att mjölka bättre som fastmer för att bereda ladugårdspersonalen ökad trivsel i arbetet. Vilket är tacknämligt, ty det finns få jobb som är så slitsamma och monotona som arbetet i lagården. Men i de fall detta sker — det börjar tydligen bli ganska vanligt — är det emellertid nödvändigt att man förfar med största försiktighet. Från Brandskyddsföreningens elektriska nämnd har man ett och annat att berätta i detta ämne. Därifrån påminner man sålunda bl. a. om att det inte var länge sedan fem kor dödades i en ladugård på grund av att djurens vattenhoar genom överledningsfel i en i ladugården uppställd radioapparat blivit späningsförande.

— Folk måste komma ihåg, säger man från nämnden, att de i handeln förekommande radioapparaterna är konstruerade endast för användning i boningsrum eller andra, torra, inte brandfarliga rum. I en normalt utförd radioapparat ingår ett stort antal smådetaljer av härdplast. Dessa detaljers beständighet mot atmosfären i ladugården är i regel mycket liten. Användningen av "vanliga" radioapparater i ladugårdar medför inte blott fara för människor och djur, de utgör desslikes en avsevärd brandfara. Däremot möter intet hinder att i ladugård installera högtalare, ansluten till radioapparat, som är uppställd i torrt, inte brandfarligt rum.

Värö kyrkokör

har vid sitt årsmöte till ordf. och sekr. omvalt fröken Inga Johnsson, till kassör Alice Nilsson och till ledamöter Ester Carlsson, Ester Liljegren, Ingela Larsson, Astrid Johansson, Judith Nilson och Robert Norrman. Revisorer blev Thord Bernander och Rudolf Andersson. Vid årets slut hade kören 17 medlemmar.

Hallands lantbruk visar vägen motto för utställningen

Sommarens största lantbruksutställning anordnas 10—12 juni av Hallands läns hushållningssällskap, som på senare tid med jämna mellanårsintervaller visat vad det halländska jordbruket förmår. Tv. sådana lantbruksmöten har hållits i norra delen av länet — denna gång är det den södra länsdelens tur och 1955 års lantbruksmöte har förlagts till hushållningssällskapets egen försöksgård Tönnersa nära riksvägen mitt emellan Halmstad och Laholm.

Utställningen, som anordnas i samarbete med länets skogsvårdsstyrelse, lantbruksnämnd och jordbrukets föreningsrörelse, omfattar alla grenar inom jordbruk, trädgårdsskötsel, skog, jakt och fiske samt hemhushållning och hemslöjd.

Hallands lantbruk visar vägen står det som motto på utställningens affisch, och ett bevis för sanningen i denna sats blir den rikhaltiga och allsidiga djurutställningen. All djurskötsel står mycket högt i Halland, som bl. a. har landets högst avkastande kor, och i fråga om hästar, svin och fjäderfä ligger länet också i toppen. Det halländska lantbrukets mekanisering är mycket långt driven, och den stora maskinutställningen blir därför en av hörnpelarna på Tönnersa-expon. Vidare visas en byggnadsavdelning med bl. a. ett fullt uppbyggt och inrett bostadshus, där de senaste nyheterna på hemmets område med arbetsbesparande maskiner och metoder demonstreras, och i fråga om ekonomibyggnader visas nya byggnadsmaterial etc. Halland har ryckt kraftigt fram som skogsproducerande län, och skogens starkt ökade betydelse för det halländska jordbruket kommer att framgå av en mycket stor och instruktiv skoglig avdelning. Slutligen belyses trädgårdsskötselns betydelse som näringsgren, och fritidsintressena tillgodoses i särskilda utställningsavdelningar för jakt och fiske.

Negerboxaren

— Jag är sekond för Jack Bertney, tungviktsmästare i amerikanska flottan, sa den ene av matroserna. Han önskar slå er varte mästerboxare knock out på tre ronder . . .

Av GUS HOLM

Motorman »Björnen» och jag vaknade en morgon i den mexikanska hamnstaden Vera Cruz. Vår ekonomi var plus minus noll. Under det vi var på väg in mot staden brottades vi med problemet på vilket sätt vi skulle kunna få frukost. Vi kom in på en av huvudgatorna och stannade till slut utanför en av de bättre restaurangerna. Som vi stod där i pessimistiska funderingar kom jag plötsligt underfund med att en person iakttog oss och då i första hand »Björnen». Något sade mig att här fanns kanske utsikter till en stabil måltid. Karlen var tydligen inte någon inföding, därom tvkvällrade såväl hans utseende som klädsel.

— Förlåt gentlemen, om jag tränger mig på, sa han. Men ni är väl händelsevis inte arbetslösa? Vänd mot »Björnen» tillade han: Har ni anlag för boxning?

Den store norrlänningen blev så överraskad att han bara stod och stirrade. Jag gav honom emellertid en omärklig knuff i sidan och då kvicknade han till: Visst kände han till boxning, han var ju så gott som uppfödd med boxhandskar på händerna. Vid dessa ord lyste mannens ansikte upp, och då »Björnen» till slut ljög i honom, att han en tid varit »a big champion of Sweden», sken han som en sol.

— Saken är den att jag är ägare till ett större nöjesfält som i kväll ska ha sin premiär här i staden, sa mannen. Bland ett flertal större attraktioner har jag även, eller rättare sagt hade jag, den svarte mästerboxaren Pete Jones. Han hade tjänat mig länge och troget den gode Jones, men i går kväll kom katastrofen. Vi låg i en liten stad några mil härifrån och som vanligt steg jag upp i boxningsringen och förkunnade att den svarta världens mästerboxare Pete Jones nu skulle uppträda. Jag frågade om det fanns någon bland den högt ärade publiken som ville försöka sig på att slå den svarte boxaren knock out och på så sätt förtjäna femtio dollars. Det blev en stunds oro och tvekan, som det alltid brukar bli vid dylika tillfällen, men till slut trängde sig en man genom den tätt packade folkmassan. När han kröp mellan repen tror jag till och med att den gode Jones chokladbruna färgnyans ljusnade en aning. Vilken kropp och vilka armar. Jag började redan få onda aningar. Dessa besannades också över hövan. Jag har aldrig sett en boxare få så obarmhärtigt mycket stryk som Jones fick. Redan i andra ronden var han färdig. För första gången var jag tvingad att punga ut med femtio dollars. Det kändes ganska smärtsamt, men ännu värre blev det i morse, då vi kom hit till staden och fann att inte Pete Jones var med i sällskapet. Nu gäller det således om ni vill överta jobbet som negerboxare?

— Som negerboxare? upprepade norrlänningen överraskad.

— Ja visst. På grund av all reklam måste det absolut vara en negerboxare som uppträder i kväll. Det återstår inget annat att göra än att ni får smörja in er med svart färg.

Vår överraskning var stor och gemensam, »Björnen» kanske inte var så överdrivet glad åt jobbet, men vi var i stort behov av klingande mynt. Pete Jones hade femton dollars för varje kväll, men om ni följer med båda skall ni få tjugofem dollars tillsammans, sa mannen.

— Ni behöver endast boxas, nickade han mot »Björnen». Men ni, fortsatte han, vänd mot mig, får dels sköta om domarkallet i matcherna och dessutom ge ett handtag där det behövs.

Så gick det till då två arbetslösa svenska sjömän ramlade på jobb i Jean Guellermes nöjesfält.

På kvällen, då premiären närmade sig var vi helt naturligt rätt nervösa. Allt gick emellertid väl. »Björnen» knockade utan större ansträngning den djärve av publiken som vågat sig upp i ringen. Ja, det var verkligen en syn att se »Björnen» som neger tassa omkring i den fyrkantiga inhägnaden. Han var insmord från topp till tå med en brunsvart salva och hans hår hade krusats i ett otal lockar.

Dagarna förflöt angenämt och vi trivdes mycket gott med vårt arbete. Så lätt som nu hade vi aldrig tidigare förtjänat pengar. Vi for kors och tvärs genom Mexiko och ju mer tiden led, ju mer rutinerad blev »Björnen». Han förvärvade en ypperlig gard och han lärde sig även att »spara» på motståndarna. I början hade han nämligen varit alltför het på gröten och slagit dem sönder och samman på en gång. Nu däremot lät han dem behålla initiativet de båda första ronderna och spelade till på köpet fullkomligt utpumpad i pausen mellan andra och tredje ronderna. På detta sätt stegrades publikens förväntningar till bristningsgränsen. Folk väntade väl att få vara med om den sensationen att den »svarte mästerboxaren» blev utslagen. När sedan tredje ronden tog sin början och »Björnen» satte igång sin stora offensiv dröjde det i regel inte många sekunder förrän motståndaren fann det vara lika fördelaktigt att ge upp, eller också fick vederbörande en snärtande högerkrok så han somnade in.

Men säg mig den lycka som varar beständigt! Nöjesfältet och vi med det hamnade en dag i Tampico och där mötte vi vårt öde. På kvällen kom kolossalt mycket folk och däribland en del av manskapet på det amerikanska slagskeppet Pennsylvania, som just låg i Tampicos hamn. »Björnen» fick upp en motståndare i ringen och behandlade honom efter det gamla vanliga receptet. Jag såg hur flottisterna, som samlat sig i en klunga så nära ringen de kunde komma, förde ett viskande och tydligen mycket roande samtal, ty helt plötsligt stämde de upp ett skallande skratt. Jag anade att något var i görningen, men kunde omöjligt bli klok på vad saken gällde.

Följande kväll började det regna en stund före »Björnens» framträdande. Eftersom boxningsringen låg helt i det fria var vi ett tag betänkta på att inställa, men när det sedan såg ut att klarna upp beslöt vi låta allt gå programenligt. Vi steg ut i ringen och »Björnen» slog sig ned på sin pall, under det jag med hög röst föredrog en högst egenhändigt hopljugen meritlista om den »svarta mästerboxaren». Två män avskilde sig från flottisthopen, som även i kväll stod vid sidan om ringen. Den ene av flottisterna var en kraftig bjässe, gott och väl i samma format som »Björnen». Den mindre av de två steg fram till mig, under det han med hög röst förkunnade:

— Jag är sekond för Jack Bertney, tungviktsmästare i amerikanska flottan. Han önskar försöka sig på att slå er svarte mästerboxare knock out inom tre ronder. —

KRASCH, sa det i mitt arma huvud och sedan stod allt fullkomligt stilla. Jag kastade en blick bort mot »Björnen» men denne satt lika lugn kvar i sitt hörn. Själv var jag ett rov för synnerligen stridiga känslor.

Kampen tog sin början. I samma stund började det störtregna. Vare sig boxarna eller publiken tog emellertid någon som helst notis om regnet. För dem existerade blott KAMPEN. Och det var verkligen två granna pojkar i ringen! Flottans representant gled undan »Björnen» hal som en ål. Och den »svarte» kunde tacka sin goda gard att han inte redan i början fick känna en uppercut. Publiken, och då särskilt flottisthopen, kom genast i stämning.

Alldeles i slutet av första ronden fick Jack Bertney in en fruktansvärd uppercut. »Björnen» sjönk vimmelkantig till golvet. Under pausen hann norrlänningen emellertid kvickna till ordentligt och på samma gång även bli arg. En av flottisterna ropade nämligen till sin idol i ringen:

— Tryck till negerkräket ordentligt nästa gång!

Jag såg den där farliga glimten i »Björnens» ögon och förstod att andra ronden säkert skulle bli uppseendeväckande. Det blev den också — men inte i den mening jag avsett!

Regnet fortsatte alltjämt då andra ronden tog sin början. Plötsligt fick jag höra ett förvånat utrop från flottisthopen och en röst som skränade:

— Nej, har ni sett, negern bleknar ju! —

Jag blev ju på det högsta förvånad och kastade några granskande blickar på »Björnen». På hans vrister och armar började stora vita fläckar framträda. Och för varje gång som Jack Bertney fick in ett slag blev det en ny vit fläck. Den brunsvarta färgen tålde inte det starka regnet, utan började lossna.

Publiken blev fullkomligt hysterisk. Den skrände, vissla de och tjöt. Bluff! humbug! bägl var de allra vänligaste ord de använde sig av. Stämningen övergick ögonblicket därefter till öppet tumult, beroende på att »Björnen» fick in en bedövande högerkrok på sin motståndare. Den amerikanske flottans mästare raglade bakåt några steg, så slöt han ögonen och sjönk ned på golvet, där han rullade runt!! Jag ansåg det fullkomligt överflödigt att räkna, utan viskade i stället till norrlänningen:

— Kom så smiter vi.

Detta var emellertid lättare sagt än gjort. Så snart vi lämnade ringen rusade hela flottistklungan fram och »ville säga några ord». Eftersom vi hade ganska »ont om tid» försökte vi dra oss undan. Detta var emellertid omöjligt. Till slut var vi så gott som omringade av blåjackor. Situationen var så kallat kritisk. Då kom räddningen i form av ett tjugotal unga sjömän. Vi hörde nämligen att de talade svenska!

— Hallå svenskar! hojtade vi.

De lystrade genast och utan vidare ceremonier banade de sig väg genom den kompakta flottisthopen och slöt upp kring oss. Något direkt ingripande behövde de inte företa, flottisterna hade nämligen nu mist lusten att »säga några ord».

Våra nyförvärvade vanner utgjorde en del av besättningen på en av Svenska Amerika-Mexiko linjens båtar, som på eftermiddagen kommit in till Tampico. Det var verkligen i rätta ögonblicket.

»Björnen» och jag fann det vara hälsosammast att i hast lämna Tampico och vår angenäma sysselsättning. Miljön tilltalade oss inte riktigt. Men ännu i dag sörjes vi säkerligen varmt och innerligt av nöjesfältets ägare, fransmannen Jean Guellerme.

(Copyright: REA-press)

Flest sydhallänningar når Ni med en annons i LT — Laholms Tidning - ortens tidning

Södra Hallands bästa annonsorgan

är sedan många år LAHOLMS TIDNING

Lokaltidningen studeras alltid noggrannt, och en annons i denna blir alltid observerad. Tänk på detta, när Ni gör upp Edra annonsplaner!

LAHOLMS TIDNING

ONSDAGEN DEN 2 FEBRUARI 1955.

LAHOLMS TIDNING

— SÖDRA HALLANDS ORTSTIDNING —

deklarerar med TS-kontrollerade siffror en ständigt stigande upplaga.

RADIO

ONSDAGEN DEN 2 FEBR.

6.15 Vardagsmorgon. Erik Gamby. Därefter: Grammofonmusik.
6.30 Nyheter och väderlek.
6.45 Pärlande toner med Varieteorkesterns solister Dir.: Jerry Högstedt (Repris.)
7.20 Solistprogram Medv.: Claes Anders Boström, oboe, och Carl Rune Larsson, piano
7.40 Morgonandakt Kyrkoherde Sven Hellqvist
8.00 Nyheter och väderlek.
8.15—8.20 Vardagsmorgon. Erik Gamby. (Repris.)
11.00 Musik under arbetet.
12.00 Klockspelet i Stadshustornet. Dagens dikt Därefter: Allan Sundbergs sextett.
12.30 Nyheter och väderlek. Därefter: Börsnoteringar.
12.45 Från skogen.
12.55 Tidsignal.
13.00 Skolradio. Drottningen som försvann. En 5000-årig detektivhistoria berättad av Torgny Säve-Söderbergh.
13.30 Hans Buschs ensemble.
14.10 Hos en barnavårdsman.
14.30—14.55 En hänsynsfull ung man. Radiokomedi av Norman Creighton. Övers.: Staffan Tjerneld. Regi: Stig Olin. Personer: Berättaren — Ingemar Pallin; Nora — Elsa Prawitz; Kapten — Ulf Johansson; Kitty — Maj-Britt Nilsson; Ted — Sven Lindberg; Kittys mor — Nina Scenna; En besättningsman — Nils Hallberg.
17.00 Väderlek.
17.10 För flickor och pojkar: Klubbarnas klubb.
17.30 Violinkompositioner spelade av Lottie Andréason. Vid flygeln: Martin Andréason.
17.50 Fåfänga ord. Bibelstudium av professor Hugo Odeberg.
18.10 Grammofonmusik. 1. Uvertyr till »Kalifen i Bagdad» (François Boieldieu). Bamberger Symphoniker. Dir.: Fritz Lehmann. 2. Ack som ett fjun så lätt ur »Rigoletto» (Giuseppe Verdi). Solist: Jussi Björling. Dir.: Nils Grevillius. 3. Nocturne Dess-dur op. 27 nr 2 (Frédéric Chopin). Dinu Lipatti, piano. 4. Ancora un passo or via ur »Madame Butterfly» (Giacomo Puccini). Solist: Licia Albanese. Dir.: Victor Trucco. 5. Tarantella a-moll (Mario Castelnuovo-Tedesco). Andrés Segovia, gitarr. 6 Det finns inga ord, vals (Nystroem-Roberta). Karl-Olof Johanson, sång. Åke Jelvings ork. 7. Carnavalito (Linda-Zaldiver). Cyril Stapletons ork. 8. Skvallerpolka (Reisdorff-Fritz-Gustaf). Systrarna Rosenblom, sång. Thore Swanerds ork. 9. Den gula paviljongen (John Redland). Reinhold Svensson, piano. 10. Trampa inte i klaveret (Lindblom-Forss). Calle Reinholdz, sång. Nils Weingardts ork. 11. Drömmar (Lecuona-Ernebo). Ulla Brammer, sång. Sam Samsons ork. 12. Adieu mein kleiner Gardesoffizier, marsch (Robert Stolz). Wiens symfoniork. Dir.: Robert Stolz.
18.55 Meddelanden.
19.00 Nyheter och väderlek. Dagens eko.
19.30 Gammal dansmusik av Gnesta Kalles kapell.
20.00 Från debattdagen i Nordiska rådet.
20.30 Radioorkestern. Solist: Rut Jakobsson, sång. Dir.: Sten Frykberg.
21.15 Gestalter och idéer: Alexis de Tocqueville och demokratin. Föredrag av fil. dr. Tage Lindbom.
21.45 Anders Börie sjunger till Varieteork. Dir.: Egon Kjerrman.
22.15 Nyheter och väderlek.
22.30—23.30 Jazzbiten.

Danska radioprogrammet onsdag

6.00 och 7.00 nyheter, 7.10 morgongymnastik, 7.35 grammofonmusik, 8.30 morgonandakt, 9.00 gymnastik för husmödrar, 9.15—9.40 skolradions musikkurs, 10.45—11.15 musik till arbetet, 12.00 grammofonmusik, 12.30 nyheter, 14.05 kvinnornas eftermiddagsprogram, 14.35—15.30 musik under arbetet, 16.50 underhållningsmusik, 18.45 nyheter, 19.45 underhållningsmusik, 22.00 kvällsnyheter, 22.15 vi dansar till Frank Jensens kvartett, 22.35—23.00 dansmusik från restaurant Århushallen. Andra programmet 283 och 210 mt. 18.15 underhållningsmusik, 18,45 nyheter, 20.10 musik för alla, 22.00 kvällsnyheter.

TORSDAGEN DEN 3 FEBR.

6.15 Vardagsmorgon. Därefter: Grammofonmusik.
6.30 Nyheter och väderlek. Därefter: Grammofonmusik.
7.15 Andliga sånger.
7.40 Morgonandakt. Rektor Rikard Fris.
8.00 Nyheter och väderlek.
8.15—8.45 Torsdagsjournalen. Red.: Lillie Fischer.
11.00 Musik under arbetet.
12.00 Klockspelet i Stadshustornet. Dagens dikt. Därefter: Kurt Nesséns dragspelstrio.
12.30 Nyheter och väderlek. Därefter: Börsnoteringar.
12.45 Herbert Dahl läser västgötahistorier.
12.55 Tidsignal.
13.00 Skolradio. Lidt af hvert. Program på danska av Ulrikke Kåge.
13.25 Knut Hanssons ensemble.
13.45 Malmö om 40 år. Stadsplanerare i arbete.
14.10 Gymnastik för husmödrar.
14.30—15.00 Årstiderna. Oratorium av Joseph Haydn. Fjärde delen: Vintern. Solister: Eva Prytz, Uno Ebrelius och Kim Borg. Dir.: Mogens Wöldike Inspelning från Göteborgs orkesterförening.
17.00 Väderlek.
17.10 Nina Zubicky, sopran. Vid flygeln: Fritjof Kjellberg i Maurice Ravel: Kaddisch 2. Arthur Honegger: Tre sånger till text av René Morax. 3. Heitor Villa-Lobos: a) Modinha (Manduca Piedade). b) Sino da aldeia (C. da Oliveira). 4. Joaquin Nin: Två folkvisor.
17.30 Barnens brevlåda.
18.05 Grammofonmusik 1 Södermanlands pansarregementes marsch (Carl Axel Lundvall) Svea livgardes musikkår Dir.: Per Grundström 2. Sheriffens sång (Ryder-Arnesson) »Cacka» Israelsson sang Putte Wickmans ork 3 The song from Desiree (Alfred Newman) Harry Arnolds ork 4 Far dansar hambo (Hoffman-Manning-Reichner-Hello). Gunnar Nilson sang Thore Ehrlings ork. 5 Inga-Lill hambo (Einar Björke) Andrew Walters dragspelsork 6 Systrar (Berlin-Karl Lennart) Bibi Johns sång Gunnar Svenssons ork 7 Braziliance (Laurindo Almeida) Laurindo Almeida, gitarr 8 Beim Heurigen, wienerpotpurri Josef Knapp, sång 9 Slavisk dans Assdur op 46 nr 3 (Antonin Dvorak) Amsterdams konserthusork Dir.: Eduard van Beinum 10 Liebesbotschaft (Franz Schubert) Heinrich Schlusnus, sång 11 Romans nr 2 F-dur op 50 (Ludwig van Beethoven). Yehudi Menuhin, violin The Philharmonia Orchestra Dir.: Wilhelm Furtwängler 12 Två sånger av Wolfgang Amadeus Mozart a) Sehnsucht nach dem Frühling b) Das Veilchen Irmgard Seefried, sång
18.55 Meddelanden
19.00 Nyheter och väderlek. Dagens eko
19.30 Sjörövaren i schlager och visa
20.00 Flickorna från Viterbo Radiopjäs av Günter Eich Övers.: Tore Zetterholm Regi: Palle Brunius Personer: Gabriele — Jane Friedmann; Oldenburg, hennes morfar — Hugo Björne; Fru Winter, deras värdinna — Mimi Pollak; Pietro Bottari lärare — Olof Widgren; Luzia, Antonia Lena Maria och Bianca, hans elever — Margit Carlqvist, Jane Friedmann, Ann-Mari Wiman, Marianne Lindberg och Catrin Westerlund; Angelica, Bottaris hustru — Aino Taube; Giraldi, hans kollega — Henrik Schildt; Emilio — Ingemar Pallin Spelad i Berlin 1943 och i Italien Inledande ord av Erik Hj. Linder
21.20 Intim musik Medv.: Bengt Overström flöjt, Janine Moreau, harpa och Bruno Lavér fagott
21.45 Artistfoajé Lars Forssell, Pär Rådström och en grammofon
22.15 Nyheter och väderlek
22.30—23.10 Från Konsertföreningen i Stockholm Solist Kjell Bækkelund Dir.: Dean Dixon

Danska radioprogrammet torsdag

6.00 och 7.00 nyheter, 7.10 morgongymnastik, 7.35 grammofonmusik, 8.30 morgonandakt, 9.00 gymnastik för husmödrar, 12.00 grammofonmusik, 12.30 nyheter, 12.40 symfoniorkestern spelar, 13.35 violinsolo på grammofon, 14.30—15.30 musik under arbetet, 16.00 konsertsånger, 17.20 grammofonmusik, 18.45 nyheter, 19.30 kabaretorkestern spelar, 21.00 musikalisk frågesport, 22.00 kvällsnyheter, 22.15 undervisning i tyska. Andra programmet 283 och 210 mt. 18.00 musik till middagen, 20.00 Adrian Aeschbacher spelar, 21.10 underhållningstoner, 22.00 kvällsnyheter, 22.15—23.00 musiken är av?

Nytt och flytt

Dagens namn

KYNDELSMÄSSODAGEN

Solen går upp kl. 8.16 och ned kl. 16.36.

Morgondagens namn:

DISA.

Solen går upp kl. 8.14 och ned kl. 16.38.

MISS VENUS OCH SJÄRNOR

En medelålders änka, som en gång vann titeln "Storbritanniens Miss Venus", har stämt en rik affärsman för brutet äktenskapslöfte, rapporteras till NoF. Hon uppger att mannen sedan han friat, konsulterat en astrolog som förklarade att stjärnorna stod ogynnsamt för ett äktenskap.

Mrs Agnes Stella Empson kräver ett rundligt skadestånd av 54-årige Cecil Montague Eales. Deras romantiska historia började redan på 20-talet då han friade för första gången. Hon gav honom korgen och lyckliggjorde i stället en annan man, som emellertid senare avled.

Eales träffade henne åter i april 1951 och förnyade sitt frieri. Denna gång blev det ja, varpå paret förlovade sig. Bröllopet skulle ha ägt rum i juni 1952 men Eales backade ut sedan hans horoskop visat att "Vänskap är det bästa för detta år. En fri förbindelse är att föredra framom ett äktenskap".

Mannen säickade 200 pund i ett brev till Mrs Empson, samtidigt som han bröt förlovningen

Rättegången fortsätter.

*

Skalden: — Jag förlovade mig i går.

Vännen: — Gratulerar. Då har du fördubblat din läsekrets.

*

Under en kristendomslektion, då lärarinnan förhörde läxan som handlade om "den barmhärtige samariten", frågade hon om något av barnen kunde förklara varför prästen gick förbi den överfallne utan att ge denne sin hjälp.

En av töserna trodde sig veta orsaken och svarade därför:

— Jo, det var väl för att han redan var utplundrad.

Ni vill ha TEKNISK UTBILDNING

Läs hos HERMODS

ALLAN KÄMPE

FILIP och MAJKEN

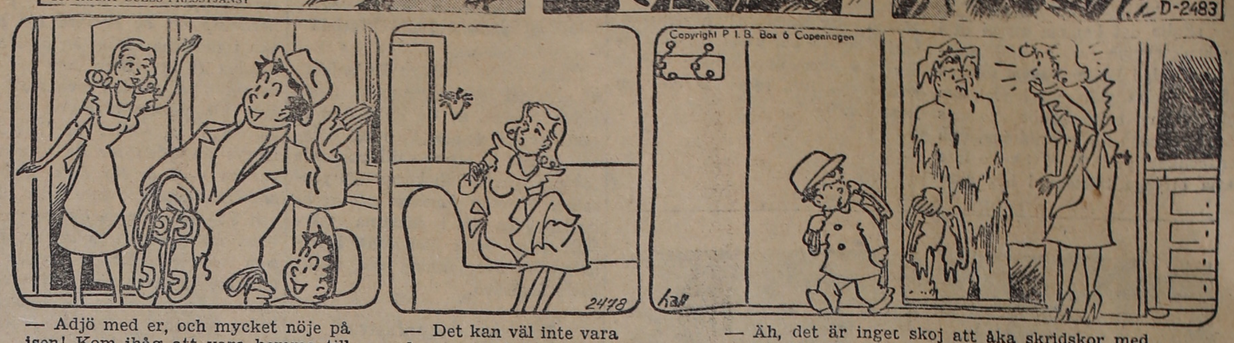

— Adjö med er, och mycket nöje på isen! Kom ihåg att vara hemma till middagsdags!

— Det kan väl inte vara dem, som kommer tillbaka redan — det är ju knappt en timme sen de gick!

— Äh, det är inget skoj att åka skridskor med pappa, han förstör bara isen!

OLLI

NALLE PELLE PINGO

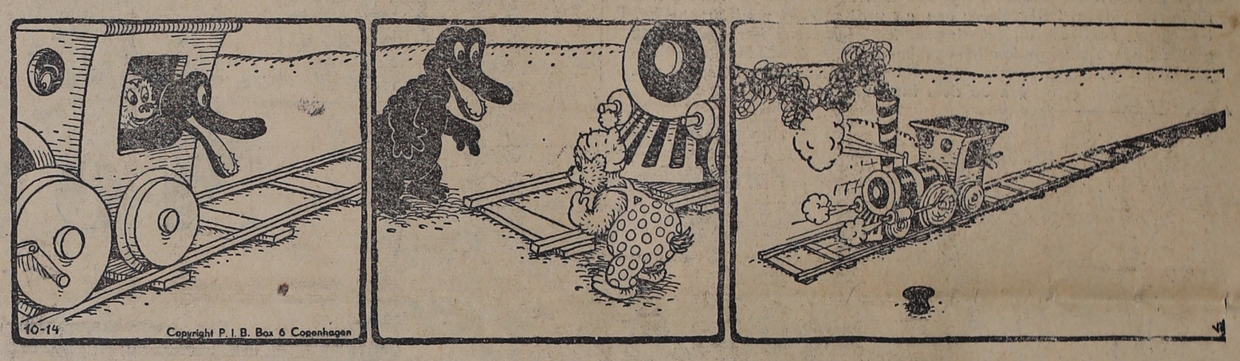

— Kör du inte snart, Tuffkarl?
— Jo, jag ska bara se, om jag kan börja backa!
— Varför ska vi backa?

— Jo, för rälsen går inte längre åt det hållet!
— Det var synd, men det gör förresten detsamma vilket håll vi kör åt, bara vi kommer iväg!

— Hurra, nu kör vi! Jag kan visserligen inte se nånting, Tuffkarl står vid fönstret, Sälle och Pingo fyller ut hålen, men jag kan i alla fall höra, att det stånkar, visslar och skramlar!

Eldsberga

Pastoratskyrkofullmäktige

hade i måndags sitt första sammanträde för året. Till ordf. omvaldes hr Manne Johansson och till v. ordf. nyvaldes hr Helge Persson, efter hr Erik Fahlander, som inte länge tillhör fullmäktige. Till ombud vid syner och förrättningar valdes hrr Ivar Karlsson och Axel Johansson med hrr Gunnar Johansson och Manne Johansson som suppl.

Eldsberga kyrkofullmäktige

sammanträdde i måndags. Till ordf. omvaldes hr Manne Johansson och till v. ordf. nyvaldes hr Helge Persson, efter hr Axel Johansson som undanbad sig återval. Till ombud vid syner och förrättningar valdes hrr David Andersson och Axel Johansson med hr Karl Brorsson som suppl.

PREDIKOTURER

Lutherska Missionshuset, Markaryd. Onsdag och torsdag kl. 19.15 David Pålsson och Olle Nilsson.

Ett ord på vägen

Hemlig lärjunge.

En ung, troende kvinna låg sjuk. Hon brukade ha bibeln liggande på nattduksbordet, så att hon skulle ha den nära till hands. En dag kom hennes lilla syster springande in till henne. Hon brukade alltid gå direkt fram till sjukbädden, men denna gång stannade hon ett stycke ifrån, såg förvånad bort mot nattduksbordet, där hon saknade bibeln, och sade: "Har du gömt Jesus i lågan?"

Det finns nog en och annan, vars förhållande till Jesus verkligen kan betecknas med orden: de gömmer Jesus.

Johannes tecknar i korta ordalag bilden av två sådana människor. I Joh. 19: 38, 39 säger han: "Men Josef från Arimatea, som var en Jesu lärjunge — fastän i hemlighet, av fruktan för judarna — kom därefter och bad Pilatus att får taga Jesu kropp. — Och jämväl Nikodemus kom dit, han som första gången hade besökt honom om natten."

Pengarna och de rika vännnerna band kanske Josef från Arimatea, ty Matteus berättar att han var en rik man Så gömde han Jesus för sina rika vänner. Människofruktan band alldeles säkert både honom och Nikedemus, så att de bägge var hemliga lärjungar.

Så länge det finns band som inte är avslitna, får man inte Audnens kraft till att bekänna Jesu namn. Så länge en människa är en sådan hemlig lärljunge till Jesus, lever hon ett uselt och fattigt liv, präglat av självförakt och osäkerhet. Ingen glädje i världen, bara ett ömmande samvete, när Jesus föraktas och man själv blir föraktad Ingen glädje i Gud, bara en gnagande oro och tärande längtan.

Vid Kristi kors blev både Josef från Arimatea och Nikodemus bekännande lärjungar, frigjorda från människofruktan. Där är platsen för alla hemliga lärjungar.

Sätt dig före ett heligt mål
och öppet det bekänn.
Stå i striden fast som stål
och kämpa som Daniels män.

Frivilliga försvaret

Laholms Frivilliga Befälsutbildningsförening

har lektion i Björbäcks skola i Växtorp torsdagen den 3 febr. kl. 19.00 Obs dagen. Kronans bil avgår från Laholm kl. 18.40 över Vallberga och Ränneslöv. Allt värnpliktigt befäl i södra Halland hälsas välkommet till årets första sammankomst.

Gynna LT:s annonsörer

Osynliga stängsel

av Dagmar Edqvist

(53)

Bilen körde förbi en villa i Kåbo, där alla fönster var strålande upplysta.

— Titta, där har de kalas, sade någon.

Gunnel kände igen villan — hon hade varit där som skolflicka någon gång hos Märta de Baer — och hon kunde räkna ut vad det var för ett "kalas".

Bilen körde vidare, de kom fram till Flustret, de hittade sitt festligt dukade bord.

— Bryt dina vanor för en gångs skull och ta en snaps, Gunnel, sade någon.

— Ja, sade Gunnel plötsligt med en röst som lät underligt andfådd, ja, ta hit en bara... I kväll ska vi ha roligt.

Det väckte bifall, det blev en mycket lyckad kväll. Gunnel var kvick och djärv och uppspelt, det var en alldeles ny sida hos henne, blev litet orolig, hon tyckte hon verkade så uppskärrad. Men det var ju begripligt om man slog över efter en hård tentamen.

Mycket senare, när åtskilliga i det glada sällskapet hade slocknat, stod två gestalter tätt intill varandra under ett av de mörka träden i restaurangens trädgård. Kvinnan grät uppskakat, och mannen försökte trösta henne.

— Bry dig inte om mig, sade han — det var i mörkret med månblänken svårt att avgöra om det var kandidat Borg eller Alexandersson. Gråt ut bara — det där känner jag så väl till, just när man är som gladast, är det som om man ramlade ut i den hiskligaste weltschmerz.

Gunnel svarade inte, men hennes gråt upplevde lika överraskande som den hade börjat. Det blev en känslotom, död paus; så böjde sig mannen fram och kysste henne med en skygghet som om han väntade sig att bli tillbakavisad. Men hon lät det ske, tog emot, passivt och hett, som om hon krävde mer — och det ändå inte kom henne vid.

Men plötsligt slet hon sig lös och gick hem, ensam.

XIII.

Märta skrev till Stig på sitt prydliga blekblå linnepapper med inpressat monogram:

"... Tack för Ditt kärkomna brev. Vi mår bra, fast det alltid frestar på Pappas humör att ligga på badort. En fru har lärt Mamma och mig att knyppla. Det är så intressant; jag önskar jag kunde knyppla spetsarna till utstyrseln själv..."

O min Gud! tänkte Stig med ett stönande, Hur många år kommer det att ta?

"... men det är förstås omöjligt. Vi äro så flitiga, Mamma och jag, Du kan inte tro så mycket vi ha fållat och..."

Här blev Stig avbruten av någonting i tjänsten, stoppade ner brevet någonstans och kunde sedan inte hitta det igen. Han var lite orolig att svaret skulle bli ofullständigt därför; men det blev det tydligen inte, slutet på brevet hade inte rört vid mer vitala frågor än början.

Ibland trängde det sig mot hans vilja på honom en jämförelse med sommaren förut, då han hade gått i en ständig brevfeber. Hela tillvaron hade kommit ur led om han en dag inte hörde av Gunnel — ibland flera ark, ibland bara några rader nerklottrade på vad papper hon hade till hands, till och med på sjukhusets receptblanketter.

Det är högst orättvist att jämföra skyndade han sig då att säga sig själv. Märta kommer inte till sin rätt i brev. Hon är inte intellektuell och det är heller ingen som begär det.

Han aktade sig noga för att undersöka vad han menade med "intellektuell" i det fallet — det var väl knappast Gunnels meriter i språkbehandling som nade gjort honom så kär i henes brev...

Han avslutade i stället sin tanke så som han alltid avslutade sina tankar på sig själv och Märta! bara vi blir gifta...

Skilsmässan från Gunnl hade skakat honom mer än han själv visste. Han var rotlös och olycklig utled på att gå omkring som väntande fästman. Han längtade otåligt att komma till ro att få sin egen kvinna och sitt eget hem.

Men när han efter sommaren återförenades med Märta, hade familjen de Baer kommit på en ny och förträfflig idé — som han dock inte fick reda på med detsamma.

Han hade sällan tid att fara till Uppsala — påstod han; men Märta kom rätt ofta till Stockholm, och de gick tillsammans på teatrar och konserter eller på middagar till hennes syster och svåger och deras umgänge.

Nu märktes inte brevens tafatta skolflicka. Märta var vackrare än förr, hon var musikalisk, hon hade stil och behärskning. På en bjudning där man beundrade en rik dams stora, enkelt slipade diamant, sade Stig lågt till Märta:

— Här i kväll är du en sådan ädelsten — bland många granna strassmycken...

Då såg de varandra i ögonen och kände att de stod varandra nära. Märta var i så mycket den kvinnotyp han alltid hade beundrat: the real lady. Så fort de träffades ute bland folk och han såg hennes blonda, förfinade uppenbarelse blev han stolt och glad över henne.

Men det kom ett tvång över dem så fort de blev ensamma. Det var inte ofta; hemma hos de Baers lök alltid någon upp och störde deras tätatäter, och i Stockholm travade de mest omkring på långa promenader.

Det var en sådan dag, då de satt på en enslig bänk på Skansen och såg en lika enslig renko beta innanför en inhägnad, medan höstlöven virvlade på marken, som Stig släppte fram en länge lagrad otålighet.

— Märta, nu måste du förmå dina föräldrar att bestämma bröllopsdagen.

— Det har vi redan gjort, sade Märta men tillade hastigt: Om du är med på det förstås. Pappa och mamma ska fira fyrtioårsdagen av sitt bröllop i maj. Vore det inte utmärkt om vi slog ihop deras dag och vårt bröllop till en stor fest?

Stig satt först stum; tanken fyllde honom med en oresonlig motvilja.

— Vi kan inte vänta så länge! sade han häftigt. Ett helt år går till spillo.

— Ett år är väl ingen lång förlovning, svarade Märta.

Han kunde inte gärna säga, att för honom lades det ihop med året förut, blev en ny väntan och ändå samma väntan utan utlösning.

I stället gick han Märta lite närmare in på livet än han brukade.

— Vad tycker du själv? Jag vet att du är en väluppfostrad ung dam och allt det där — men är du inte i grunden också led på att hålla hand i förmakssoffa?

Märta slog ner ögonen, men samtidigt rätade hon på sig.

— Vi kan inte begära att pappa ska kosta på två sådana tillställningar, sade hon. Och tänk så dyrt det blir för mina bröder och deras fruar att resa två gånger på ett år — och det är väl klart att de ska vara med.

— Du svarar inte på det jag frågade om, sade Stig.

(Forts.)