LAHOLMS TIDNING

N:R 78. ÅRG. 24. Laholms Tidnings Tryckeri, Laholm. MÅNDAGEN DEN 4 APRIL 1955 Ansvarig utgivare: J. B. Bengtsson. Lösnummer 20 öre.

CHURCHILL redo ge makten åt EDEN

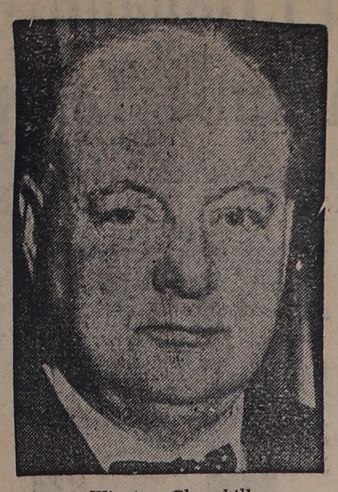

Winston Churchill.

Tidningslöst London får nyheten pr radio på historisk morgondag

LONDON. (TT — Reuter)

Sir Winston Churchill, som på tisdagen väntas överlämna posten som regeringschef åt utrikesminister Sir Anthony Eden, tillbringade veckohelgen i stillhet på sitt lantställe Chartwell i Kent. Där torde han, iförd sin blå favoritkostym med vita ränder och med guldstickade sammetstofflor på fötterna, ha utarbetat sin officiella avskedsansökan — som väntas bli offentliggjort på tisdag kväll om intet oförutsett inträffar. På grund av den alltjämt rådande tidningsstrejken i London kommer det historiska dokumentet att kunna publiceras endast i radioutsändningarna och i landsortstidningarna.

I officiella kretsar vill man fortfarande varken bekräfta eller dementera uppgifterna om att premiärministern ämnar dra sig tillbaka, men man sätter inte tro till rykten att hans beslut — vilket det nu än blir — kommer att påverkas av tidningsstrejken.

På måndagskvällen är den 80-årige statsmannen värd för drottning Elizabeth och hertigen av Edinburgh vid en middag i nr 10 Drowning Street. Då väntas han för sina gäster omtala vilka planer han har sedan han frånträtt sitt ämbete och blivit blott konservativ underhusmedlem för sin valkrets Woodford i Essex.

På tisdagen skall han bege sig till Buckingham Palace för att mottas i audiens av drottningen. Då väntas han officiellt anhålla om att entledigas från posten som regeringschef, varefter drottningen torde komma att kalla till sig den 57-årige utrikesminister Sir Anthony Eden, och anmoda honom att inträda som ledare för den konservativa regeringen.

Ett par dagar efteråt avreser Sir Winston tillsammans med sin maka på den första verkliga semester han haft på många år. Ledigheten skall de tillbringa i Syracusa på Sicilien, dit de väntas den 12 april.

Nya val i maj

Sedan Sir Anthony Eden övertagit posten som regeringschef räknar man allmänt med att nya allmänna val skall utlysas, och som troligt datum nämnes den 26 maj. Ett slutgiltigt avgörande är dock inte att vänta förrän den nye regeringschefen undersökt huruvida snara val kan anordnas utan att behandlingen av budgeten, som skall framläggas den 19 april, behöver fördröjas. Eden torde en tid framåt kvarstå även som utrikesminister, men senare väntar man en större regeringsombildning och såsom trolig utrikesminister då nämnes den 61-årige nuvarande försvarsministern Harold MacMillan.

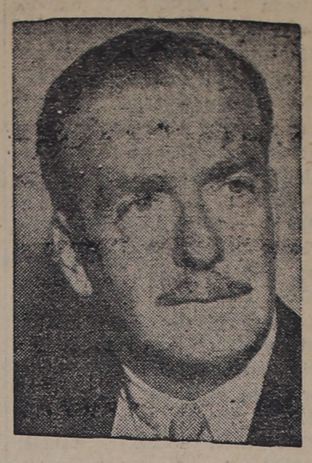

Anthony Eden.

Strejken fortsätter

LONDON (TT — Reuter).

För andra gången i rad har London nu fått uppleva en söndag utan några tidningar, och av allt att döma kommer tidningsstrejken att pågå även över nästa veckohelg.

I hela England kom blott två tidningar ut på söndagen, en i Birmingham och en i Plymouth, medan Skottlands enda söndagstidning kom ut som vanligt.

Den medlingsdomstol som regeringen tillsatt väntas inte kunna börja sitt arbete förrän på tisdag, vilket gör att London med största säkerhet blir utan tidningar även hela påskhelgen.

Trettionio barn dödsbrändes
Fruktansvärd biografbrand

LIEGE. (TT — Reuter)

Trettionio människor omkom vid en förhärjande brand i en biograf i Sclessin nära Liege på söndagen. Hysteriska anhöriga till de innebrända samlades utanför den brinnande biografen och några försökte bryta sig igenom den poliskedja som slagits kring katastrofplatsen. Brandkårer från samtliga städer i närheten kallades omedelbart till Sclessin.

Biografen Rio som ligger mitt i samhället var fullsatt när föreställningen började. Elden uppstod strax intill duken och spred sig med rasande fart genom hela salongen. Enligt polisens uppgifter hade en del av de omkomna erhållit så svåra brännskador att de inte kan identifieras.

Publiken bestod till största delen av barn och programmet utgjordes huvudsakligen av barnfilmer.

Polisen spärrade av huvudgatan genom Sclessin medan räddningsarbetet pågick. Angränsande hus måste vattenbegjutas då elden hotade att sprida sig. En skola strax intill togs i anspråk som provisoriskt bårhus och flera ambulanser gick i skytteltrafik med omkomna.

Man tror att elden uppstod i en oljebehållare bakom duken på biografen. Ungefär tvåhundra personer, huvudsakligen barn, befann sig i lokalen. Omkring femtio människor skadades.

Enligt polisens uppgifter påträffades de flesta omkomna i en hög vid utgången och de överlevande berättar att det uppstod en ohygglig trängsel när alla rusade upp ur bänkarna och störtade mot dörren.

Den nye rikshemvärnschefen, överste Per Kellin.

Nyfött barn fanns strypt i soptunna

STOCKHOLM. (TT)

Liket efter ett nyfött gossebarn påträffades på söndagskvällen i en soptunna inom Beckomberga sjukhusområde. Kriminalpolisen larmades och har hand om utredningen.

Enligt vad man på kriminalpolisen uppgav på söndagskvällen var barnet strypt med ett grovt snöre, som satt kvar. Liket var därefter inlindat i en frottéhandduk. Några märken eller stämplar fanns inte på handduken. Polisen är av den uppfattningen att särskilt lång tid inte kan ha förflutit sedan barnet födes.

Valhallavals på Östermalm gav 57,000 kr

En 58-årig kvinnlig talpedagog i Stockholm har åtalats för grovt ocker. Brottet har bestått i att hon under nära 10 års tid med hjälp av suggestion och "hypnotisk kraft" förmått en 73-årig dam att lämna ifrån sig nästan alla sina tillgångar, c:a 57,000 kr.

Talpedagogen, som är häktad och undergår sinnesundersökning, har inbillat den gamla, att pengarna skulle gå till Oden och andra fornnordiska gudar, vilkas "astralkroppar" frambesvärjdes under ockulta möten hos den åtalade. Hon har även förmått 73-åringen att utträda ur statskyrkan. I sin östermalmslägenhet hade talpedagogen i en bysthållare gömt 40,000 kr som tagits i beslag av åklagaren.

Fartdårar kan sätta stopp för den fria hastigheten

Frågan om en allmän hastighetsbegränsning i trafiken är icke avförd från dagordningen genom det förslag, som nu framlagts för riksdagen. Våra trafikövervakande myndigheter kommer att noga följa utvecklingen och om så blir nödvändigt lägga fram förslag till åtgärder, sade kommunikationsminister Sven Andersson i ett tal vid Hallands socialdemokratiska partidistrikts årskongress i Halmstad på söndagseftermiddagen. Skulle det visa sig att missbruken av den fria farten fortsätter kommer vi inte ifrån ett ingripande.

Statsrådet Sven Andersson.

Vi kan tyvärr inte skryta med någon hög trafikkultur på våra vägar. Alltför många förare uraktlåter att följa gällande trafikregler och utsätter därmed sig själva och andra för stora risker. Det stora antalet vägtrafikolyckor efter kriget visar detta. Trafikolyckorna steg således t. o. m. 1953 i takt med den växande trafikvolymen. Därest denna tendens skulle fortsätta, innebär det att vi ännu icke sett slutet av den ökning i olyckorna, som redan tett sig tillräckligt alarmerande. Av de preliminära uppgifterna på vägtrafikolyckor under 1954 verkar det emellertid som om denna olycksutveckling stoppats. Detta är ett glädjande tecken och det är att hoppas att detta förhållande icke är endast tillfälligt.

Den skärpning av bestämmelserna om förarnas uppträdande i trafiken, som riksdagen nu skall ta ställning till, är ett led i försöken att skapa säkrare trafikförhållanden, likaså de nya bestämmelserna om fordonens utrustning. Men det är uppenbart att hur än trafikreglerna utformas, skärpas och detaljeras och hur mycket polisövervakningen än förstärkes, är det i sista hand trafikanterna själva, som genom hänsynsfullhet och varsamhet i trafiken aktivt måste verka för ökad trafiksäkerhet. Trafikanterna har därigenom i sin egen hand att bestämma i vilken utsträckning det blir nödvändigt med ytterligare trafikövervakande och trafikreglerande åtgärder och ingripanden.

Boxare dog under match

FRANKFURT (TT — DPA).

Ett egendomligt dödsfall inträffade på söndagen vid boxningstävlingar i Obernburg i Hessen. I en tungviktsmatch segnade plötsligt den 17-årige hessiske mästaren Werner Bopp ned död i ringen utan att han träffats av något slag av sin motståndare.

En läkare konstaterade att döden förorsakats av hjärtförlamning, sannolikt som följd av stark upphetsning.

BERGBANETÅG rutschade 300 m. TVÅ DÖDADES

OSLO (TT — NTB).

Två personer omkom då wiren till en bergbana brast då en vagn hunnit upp till 300 meters höjd i Tyssedal i Hardanger på söndagen. De nio passagerarna slungades av då vagnen spårade ur och rutschade utför i våldsam fart.

En uppsyningsman som följde med tillsammans med hela sin familj förlorade sin nio år gamla son och sin syster, hans 14-åriga tvillingdöttrar fick svåra skador. Uppsyningsmannen själv lyckades hoppa av i farten och klara sig någorlunda oskadd. Sex personer har lagts in på sjukhuset i Odda och fleras tillstånd är allvarligt.

Olyckan hände just då vagnen nått det brantaste stupet. Man upptäckte på stationen att wiren började repas upp och ett ögonblick därefter brast den och vagnen störtade utför.

Violagåtan ännu olöst

Tre dygns finkamning av barer och nattklubbar i Vancouver har inte givit något spår som kan leda till lösningen av mysteriet Viola Widegren. Vancouverpolisen förklarade på lördagskvällen att det är tvivelaktigt om svenskan någonsin varit i Kanada.

Vancouvers Chinatown, där man skulle ha sett Viola Widegren, består bara av några få kvarter, och de flesta vita som vistas där är kända av polisen. Men ingen har hört talas om "Rose-Marie Jonson", det namn som Viola skulle ha använt.

Svenske konsuln Karl Ståhl har heller inte funnit något som ger stöd åt uppgifterna att Viola Widegren skulle finnas i Vancouver. Han kommer att fortsätta efterforskningarna tills vidare.

MANILA: Antalet dödsoffer för fredagens jordbävning på södra Philippinerna var 432, varjämte över 2,000 människor skadades, uppger philippinska nyhetsbyrån, som citerar de senaste officiella siffrorna.

"Motor" sänkte bilverkstads ockerräkning med 80 procent

Med inte mindre än 80 procent sänkte Motormännens Riksförbund en reparationsräkning som en bilägare fått från en av Stockholms större bilverkstäder sedan man undersökt bilen. Räkningen sänktes från 120:80 till 67:80 kr.

Bilägaren tyckte att räkningen var hög. Han gick till Motormännens Riksförbund och man fann vid en noggrann kontroll av motorn att batterierna inte hade laddats, det hade kostat sex kronor, att bensinpumpen inte hade reparerats, det hade kostat 10 kr, att termostaten inte hade monterats — 15 kr — att topplocket hade planslipats men att en sådan planslipning icke kostar mer än 22 kronor medan räkningen upptog 44 kr. En representant för förbundet ringde omedelbart upp verkstaden och man sänkte då genast räkningen. Bilägaren fick en kreditnota på det belopp som tagits upp för mycket.

På hal is

MOSKVA. (TT—Radio)

En ny rysk nordpolsexpedition, som har fått namnet "Nordpolen 5", skall inom kort avresa från Leningrad för landsättning på ett drivande isflak i det centrala polområdet, meddelar ryska telegrambyrån Tass.

Tidigare har två ryska expeditioner — "Nordpolen 3" och "Nordpolen 4" — varit sysselsatta med forskningsarbete i området kring Nordpolen. Bägge expeditionerna landsattes på drivande isflak för ett år sedan och har sedan dess sänt regelbundna rapporter om sina undersökningar.

Postprotest mot avtalet

Omkring 3,000 man i personalklubbarna på postens avdelningskontor i Stockholm beslöt på lördagen vid snabbt inkallade sammanträden i lunchrummen att avge en protestskrivelse till fackförbundet, Svenska postmannaförbundet.

I skrivelsen begäres en extrakongress, vid vilken lönefrågan skall diskuteras. Nya löneförhandlingar blir enligt DN det stora kravet där. Personalklubbarna sände separata skrivelser, uppgjorda i samarbete.

MOSKVA: Ostindien upptäcktes av en ryss ett kvarts århundrade innan Vasco da Gama 1498 upptäckte sjövägen till Indien, meddelade Moskva-radion.

Ett monument skall resas till minne av denne ryss, Athanasius Mikitin, i hans födelsestad Kalinin varifrån hans fartyg avgick till Indien 1466, tilläggs det.

FÖRSVARSMINISTER TORSTEN NILSSON fyllde 50 år på fredagen och blev givetvis föremål för uppvaktningar. Här har statsministern infunnit sig i spetsen för en rad gratulanter som här tillsammans med det roade festföremålet studerar en av presenterna, en bilderbok över jubilaren.

Full flygare FÖRSENADE tre fjärrtåg

En berusad flygsoldat från Hallands flygflottilj svarade för inte mindre än tre tågförseningar på Olskrokens station häromdagen. På centralen hade han stigit på ett strömstadståg, och blev avvisad från det i Olskroken, för att han bar sig dumt åt mot medpassagerarna.

Han lät sig dock inte förskräckas, utan hoppade upp på hallsbergståget, som just skulle gå. En ordningsvakt sprang efter, fick ner honom på perrongen och ledde in honom i vänthallen. Soldatens längtan efter en tågresa var dock starkare än ordningsvaktens grepp — han slet sig lös och hoppade upp på fotsteget på det avgående hallsbergståget. Vagnen var dock låst och 20-åringen befann sig i livsfara, varför ordningsvakten larmade ställverket och tåget stoppades. Ett tåg mot Alingsås blev på grund av den allmänna kalabaliken försenat i tio minuter, hallsbergståget försenades tjugo minuter och strömstadståget tio.

Yngling rånade GÖTEBORGARE på 450 kronor

GÖTEBORG (TT)

En 49-årig kranskötare blev på söndagsmorgonen på Fjällgatan i Masthugget omkullslagen och rånad på 450 kronor av en man i 25-årsåldern.

Den unge mannen kom fram till kranskötaren och bad om pengar. Denne tog då upp sin portmonnä och gav mannen några växelmynt. — Har du mer pengar, så ta' hit dem, sade bettlaren. Då den antastade försökte gömma sin börs, fick han ett slag i ansiktet och en spark i magen, så att han föll omkull, varefter ynglingen ryckte till sig portmonnän med de 450 kronorna och sprang sin väg.

Ungkommunist i Östtyskland får polistjänst

BERLIN. (TT — Reuter)

Östtyska ungdomar i åldern 18—22 år, framförallt medlemmar av kommunistpartiet, kommer enligt partiorganet Neues Deutschland att inkallas för två års tjänst inom den kasernerade folkpolisen.

Tidningen hävdar att Västtyskland nu är i färd med att påskynda sin remilitarisering efter Parisavtalens ratificering och framhåller att en av de viktigaste åtgärderna för att trygga freden är att stärka Östtysklands militära skydd.

Den kasernerade folkpolisen, som betraktas som kärnan till den framtida östtyska armén, beräknas på västhåll ha en styrka av över 100,000 man.

REGERINGEN blir utan? HÖJDA LÖNER

STOCKHOLM (TT)

Regeringen överväger enligt ett par morgontidningar om det överhuvudtaget skall bli någon löneökning alls för dess ledamöter.

Ifall statsråden avstår från den retroaktiva lönehöjning som fr. o. m. 1 januari tillkommer dem i likhet med alla andra statstjänstemän, skulle statskassan enligt DN komma att tillföras över 50,000 kr. Extrakostnaderna för de preliminärt beslutade lönetilläggen för statstjänstemännen uppgår till c:a 270 milj. kr.

Påskasmällar kom för tidigt

ÖREBRO. (TT)

Fellingsbro samhälle skakades natten till söndagen av en rad kraftiga detonationer. Det var några personer som börjat påskskjutandet på ett livsfarligt sätt. Vid en färghandel sprängdes ett tomt fotogenfat i luften och vid en järnaffär placerades ett sprängskott i ett upplag med byggnadsmaterial. Åtminstone en brevlåda sprängdes också i luften.

Mildare

Landdistrikt: Måttlig sydvästlig vind. Upphörande regn även i de östra delarna men mulet och disigt, i inlandet möjligen något uppklarnande under dagen. Något mildare.

Allmänna utsikter för tisdagen: Vindar mellan väst och syd. Efterhand regn åtminstone i de västra delarna. Tämligen milt.

Sjödistrikt: God till frisk sydvästlig bris, under eftermiddagen tilltagande till styv bris. Måttlig eller dålig sikt och här och var tjocka.

Laholms Tidning

Smedjegatan, Laholm

Dagligt nyhets- och annonsorgan för Laholms stad och södra Halland, Markaryd samt angränsande delar av sydvästra Småland och nordvästra Skåne.

Telefoner:
Redaktionen 300
Expeditionen och annonskontoret 299
Annonschef Axel Larssons bostad anknytning 299

Annonspriser:
Före text 30 öre pr mm.
Textsida 32 „ „ „
Särsk. begärd placering å textsida 34 öre pr mm.
PRISFÖRHÖJNING debiteras med 30 procent för annonser beordrade med petitstil.
Önskas hyra, platssökande och borttappat 25 öre pr mm.
Förlovnings-, lysnings-, vigsel- o. födelseannonser 7:— kronor.
Annonser placeras ej på första sidan.
För hänvisning till och svars emottagande debiteras 1:—.

Laholms pastorsexp.

hålles öppen onsdagen den 6 april kl. 18—19. Stängd Skärtorsdag.

Pastorsämbetet.

Ränneslöv

BRANDSYN påbörjas i dag måndag.

Brandchefen.

Knäreds LSS-avd.

ÅRSMÖTE onsdagen den 6 april kl. 19.30 på Svea Svenssons café. Servering. Film. Frågesport.

Styrelsen.

Södra Höks krets av SLU

har **diskussionsafton** i Ysby bygdegård tisdag kväll kl. 19.30. Hjärtligt välkomna.

Styrelsen.

Laholms Hantverksförening

har månadsmöte å Stadshotellet tisdagen den 5 april kl. 19.00.

Föredrag av konsulent K. Öfström. Överlämnande av veteranmärken. Film.

Medlemmarna i Skottorps, Sydhallands, Veinges o. Knäreds Hantverksföreningar inbjudas.

Styrelsen.

Besiktning av hästar

försäkrade i Örkelljunga, Rya, Fagerhults och angränsande socknars hästförsäkringsförening förrättas å nedannämnda tider: Hishults Gästgivaregård torsd. d. 7 april kl. 2.30 em., Hotell Dalsberg, Sk. Fagerhult, lördagen d. 9 april kl. 2 em. samt vid Johanssons Gästgivaregård, Örkelljunga, samma dag kl. 4 em.

Föreningens delägare kallas till ord. sammanträde å Johansons Gästgivaregård lörd. den 9 april kl. 4 em.

Nya försäkringar tagas vid alla mötena.

Örkelljunga den 31 mars 1955.

Styrelsen.

Till salu

På grund av utrymmesskäl säljes

150 st. 8-veckors

hönkycklingar

Tel. 53 b Stackarp anvisar.

Prima hö

till salu. **Tel. 12 Ränneslöv** eller **60 Vallberga.**

Önskas köpa

Sommarnöje

önskas hyra vid havet. 3 vuxna, 2 barn. Svar till fru **Eva Wessman, Råsundavägen 154, 6 vån. Tel. 275173, Solna.**

Smågrisar

Köp och försäljning av endast prima och friska smågrisar förmedlas varje vecka. Vi lämnar 5 mån. kredit.

HUGO NILSSON

Örkelljunga, Tel. 504 växel.

Det bästa till påskäggen...

PÅSKMUST
SOCKERDRICKA
PÅSKDRICKA
2, 5 o. 10 l. fl.

Och efter...

ÄPPELGYLLEN
GRAPE TONIC
VICHYVATTEN
BI. LÄSKEDRYCKER

SOFIERO BRYGGERI

Tel. 156 Laholm **Tel. 11 Växtorp.**

VEINGE

Affärsöverlåtelse

Härmed får jag meddela, att jag måndagen den 4 april överlåtit min affär **Textillagret** till herr Göte Brandt. Jag ber att få tacka ärade kunder för de år som gått och hoppas att det förtroende jag åtnjutit måtte överflyyttas på min efterträdare.

TEXTILLAGRET,
Edgar Gustafsson.

Ref. till ovanstående hälsar vi såväl gamla som nya kunder hjärtligt välkomna och skall det vara vår strävan att på bästa sätt betjäna våra kunder.

TEXTILLAGRET
Göte Brandt.

Sverige hjälper
- angår världsnöden oss?

Över detta ämne talar författarinnan Astrid Pettersson, Harplinge, onsdagen den 6 april kl. 19.30 på Stadshotellet.

Film: Varför dog José?

Allmänheten inbjudes!

ABF, TBV och IOGT.

MED A PREMIERADE ARDENNERHINGSTEN

DAGOL

står till tjänstgöring hos **ANTON LINDER**
Nordanå, Växtorp. Tel. 15 Tureby

HÅESS

Halmstads Slakteriförenings 274:e livdjursauktion

hålles onsdagen den 6 april 1955 med början kl. 10.30 f. m.

Till auktionen äro anmälda:

1 st. tacka, 75 st. gyltor, 2 st. galtar, 5 st. ston (1/4 år, 1/8, 1/10, 1/11, 1/14 år), 3 st. valacker (1/4, 1/6, 1/13 år).

Kontrollerade avd: 4 st. kor (2 lågl. 2 SRB) 4 st. kvigor (1 lågl, 3 SRB) 3 st. tjurar, lågl. (1/17 mån, 1/13 mån, 1/1 mån).

Övriga: 33 st. kor (8 st. lågl. 24 SRB, 1 bl. ras), 24 st. kvigor 10 lågl. 11 SRB, 3 bl. ras).

Djuren säljas i ovan nämnd ordning. Hästarna beräknas försäljas omkring kl. 12.00.

Kredit lämnas endast till medlemmar i Håess. Nästa auktion hålles onsdagen dn 20 april 1955, till vilken auktion anmälningarna skola vara slakteriet tillhanda senast onsdagen den 13 april.

MODERNA
Högtidskläder
till uthyrning
Hägerströms
Tel. 138 Laholm

LAHOLM

Legala notiser.

Från pastorsexpeditionen i Laholm meddelas följande familjenotiser:

Födda: En son till lantarb. Stig Åke Lennart Mattsson, Arnaberga, en dotter till köpman Frank Bertil Persson, Kristianstadsvägen, Laholm.

Vigda: Hemäg. Bror Erik Georg Forsberg, Ränneslövs förs. och Elsa Ragnhild Johansson, Lejeby 44, Laholms landsförs., sågv.-arb. Nils Uno Johansson, Knäreds förs. och Birgit Gunborg Simonsson, Arnaberga 1, Laholms landsförs. handskmak. Lars Ove Einar Pålsson, Värnen och Brita Gunborg Nilsson, Ryssgatan 4, Laholm.

Bilägarnas inköpsförening i Laholm

hade på lördagen ett ganska talrikt besökt årsmöte på Stadshotellet i Laholm. Föreningens ordf., plåtslagaremästare Karl Westerberg hälsade välkommen varefter disponent Ernst Jönsson, Halmstad, utsågs att leda förhandlingarna. Styrelseberättelsen, för vilken Laholms Tiding tidigare utförligt redogjort, godkändes och ansvarsfrihet beviljades. I samband med detta uttryckte hr Karl E. Svensson sin tillfredsställelse med att de utestående fordringarna gått ned så väsentligt. Vinsten desponerades enl. styrelsens förslag.

Vid val av styrelseledamöter avsade sig droskägare Arthur Christiansson och i hans ställe invaldes plåtslagaremästare Erik Pålsson varjämte trafikbilägare Knut Karlsson omvaldes. Kvarstående i styrelsen äro hrr Karl Westerberg och Bengt Sundblad, Laholm, samt Kurt Jönsson, Ränneslöv. Till suppl. omvaldes snickaremästare Gösta Hansson, Laholm, och nyvaldes lantbr. Carl Carlsson, Kullsgård.

Till revisorer omvaldes föreståndare Gunnar Lilja och redaktör Carl Eric Lundblad. Suppl. föreståndare Viggo Gottfridsson.

Efter förhandlingarna, som gick snabbt undan utan några som helst meningsskiljaktligheter, lämnade Oljekonsumenternas representant, hr Liljekvist, Halmstad, en del upplysningar om IC-rörelsen i dess helhet och till sist följde ett trevligt samkväm.

Höks härads lärarklubb

hade på fredagen årsmöte på stadshotellet i Laholm under ordförandeskap av K. G. Henriksson, Hishult. I styrelsen omvaldes Karl Gustav Henriksson, Hishult, ordf., Lennart Svensson, Hishult, sekr. samt nyvaldes som kassör Börje Martinsson, Svenshult. I övrigt omvaldes i styrelsen Hans Liander, Tjärby och nyvaldes Stig Olsson, Dunabron, efter Sven Wellsjö, Köpinge, som undanbett sig återval. Revisorer blev Nils Ohlsson och Erik Fritzén, båda från Hishult. Årsavgiften fastställdes till oförändrat belopp. Tävlingskommitté för skolidrottstävlingar i Höks härad omvaldes. Överlärare Nils Ohlsson, Hishult, orienterade om de nya bestämmelserna vid sjukdom med anledning av de nya sjukförsäkringsbestämmelserna. Efter förhandlingarna vidtog samkväm.

Vid auktionen

i lördags hos lantbr. Vilhelm Nilsson i Ålstorp uppnåddes jämna bra priser. Så voro också nötkreaturen av SRB vackra och välskötta och kostade resp. 1.600, 1.400 och en äldre ko 810 samt ungdjur 540—420 kr. Evapotatis, samtagna, kostade 37 öre och foderbetor 14 öre pr kg.

Vårfest — succé i Köpinge.

Trots att alla tänkbara utrymmen togs i anspråk på lördagskvällen i Köpinge folkskola var det knappt att det räckte till. Vår festerna där har blivit en tradition, som bygdens folk tycks uppskatta och samla sig kring. Där var servering av kaffe och läskedrycker, lotterier, tablåer "påskbloss" och auktion. Allt som kan fostra till samarbete är värdefullt och ett i högsta grad synbart resultat var den stora nettobehållningen i rena pengar. Det blev ca. 500:-kronor. Föräldrar, enskilda och firmor i Laholms stad och i Lilla Tjärby, som frikostigt lämnat gåvor tackas på det hjärtligaste för detta goda resultat. I tablåerna, som på grund av den stora publiktillströmningen måste uppföras två gånger, visade eleverna en säkerhet i uppträdande och utförande, som kan kallas föredömlig. En förutvarande elev vid skolan underhöll med dragspelsmusik, som uppskattades livligt av publiken. Festen anordnas till förmån för en längre skolresa var arrangerad av folkskoll. och fru Liljestrand jämte skolbarn i folkskolans klasser 5 och 6.

Fjärde provpredikant kallad i Snöstorp.

En rekordanslutning fick frågodagsförrättningen på söndagen i Snöstorps kyrka och med 712 röster av 989 kallades komminister Tore Sjöblom, Klövedal, Tjörn, som fjärde provpredikant. T. f. kyrkoherde Rolf Franzén, Snöstorp fick 262 röster, medan 10 nej-röster och fem blanka röstsedlar nedlades.

Lantmätare Hassellund pensioneras.

Lantmäteristyrelsen tillstyrker hos regeringen att distriktslantmätare Åke Hassellund i Laholm beviljas begärt avsked med pension från 1 februari 1956.

Komplettering.

I vårt referat från torsdagens föräldramöte vid Samrealskolan i Laholm kom en del namn att bli litet oklara varför vi här presenterar styrelsen i dess helhet kompletterat med suppl. ord. styrelseledamöter är förutom rektor Harald Waldert, självskriven, fru Sonja Edén, Laholm, förman Birger Rehnqvist, Laholm, folkskoll. N. E. J. Nilsson, Genevad, ingenjör Kjell Svensson, Knäred, lantbr. Nils Nilsson, Norra Össjö, Hishult, fru Greta Jönsson, Nygård, Ösarp, fru Emmy Jönsson, Hov, Ysby, och fru Eva Wikander, Laholm, samtliga valda av föreningen samt adj. Henry Asketun, utsedd av kollegiet. Suppl. är fru Barbro Nilsson, Laholm, bokhandelsmedhjälpare Alf Göranson, Laholm, folkskoll. Hans Linder, Tjärby, lantbr. Tage Persson, Knäred, lantbr. Malte Gustavsson, Växtorp ,fru Alfhild Brodd Mellby, fru Iris Berggren, Vallberga och adj. Halvard Wikander, Laholm, samtliga utsedda av föreningen samt adj. Gunnar Heldt, Laholm, utsedd av kollegiet.

Laholms Hantverksförening

har tisdagen den 5 april månadsmöte på Stadshotellet. Förutom sedvanliga förhandlingar blir det ett föredrag av konsulent K. Öfström samt överlämnande av veteransmärken. Skottorps, Sydhallands, Veinges och Knäreds hantverksföreningar inbjudas. Se annons.

Laholms kyrkokör

repeterar i afton 19.30 i kyrkan.

Oskyldiga offer för krig och katastrofer behöva hjälp nu. Hjälp oss att hjälpa! Svenska röda korset — postgiro 900 800.

Kvinna från Hishult illa skadad i Markaryd

KOM I KLÄM UNDER BUSS — FICK KOMPLICERAT BENBROTT.

En svår olyckshändelse varvid en 24-årig kvinna hemmahörande i Hishult, fick ett komplicerat benbrott, inträffade vid 20.30-tiden på lördagskvällen på Hässleholmsvägen i Markaryd strax söder om Södra Århult. Kvinnan stod på avtagsvägen till Harpholma och skulle invänta en buss från Hässleholm som skulle gå vidare till Skånes Fagerhult. Då bussen kom gjorde hon stopptecken och föraren, som inte omedelbart observerade henne stannade en bit längre fram på vägen. Kvinnan skrek då till bussföraren att han skulle backa vilket han även gjorde. Men samtidigt gav sig kvinnan ut på vägen och kom därvid i kläm under bussen. Hon ådrog sig ett komplicerat brott på höger ben och fördes till provinsialläkaren i Markaryd. Där ifrån transporterades hon till lasarettet i Halmstad.

I blickpunkten

OM SMÅBRUKSUTREDNINGEN som nu lagt fram sitt betänkande, säger RLF-tidningen i en kommentar:

I Sju år har småbruksutredningen arbetat. När den nu lägger fram sitt betänkande, finner man att utredningen på en av de viktigaste punkterna i sitt arbete, nämligen mjölkproduktionens framtidsaspekter, inte kommit längre än till att man föreslår en ny utredning.

Det är klart att en prövning av nya avsättningsmöjligheter för mjölkproduktionen måste bli i hög grad expertbetonad.

Men kunde inte utredningen begärt att få med sig adjungera erforderlig specialkunskap? För fem eller sex år sen'. Så att saken kunde ha blivit i någon mån realbehandlad under de sju år som gått. Det måste kännas en smula snopet både för utredningen och för småbruket att en så viktig sak, som mycket väl borde ha kunnat få plats inom den principiella ramen för småbruksutredningen, är lika olöst i dag som den dag då den örbornska kommitén började sitt jobb.

Småbruksutredningen yrkar på ökad sockerbetsodling, en rekommendation som den citerade tidningen tycker sockerbolaget bör ta del av. Sockerbolaget bör väl fästa lika mycket avseende vid denna utredning som jordbruksutredningen.

BEHÖVS INTE.

Det berättas om Frankrikes marskalk Juin att han som ung garnisonskapten en gång påträffade en rekryt som var i hög grad oreglementariskt klädd.

— Jag kanske ska skicka efter min barnpiga så hon kan hjälpa er att klä på er ordentligt, sa Juin.

— Behövs inte, kapten, svarade rekryten raskt, jag ska träffa henne i kväll.

Biograferna

CENTRUM LAHOLM TEL. 10
Tisdag, onsdag, torsdag kl. 8, påskafton kl. 8. Barnförbjuden.
SALKA VALKA
Efter H. K. Laxness roman med Gunnel Broström, Folke Sundquist m. fl. "Spänning och en bister humor."

KNÄRED TEL. BIO 223
Tisdag kl. 8. (Bfbj.)
DET GRYMMA HAVET.

HASSLÖV TEL. BIO
Onsdag kl. 8. (Bfbj.)
UNDER BLODRÖDA SEGEL.

Laholm bäst i Halland vid fälttävlan i Torup

VID HALLANDS BEFÄLSUTBILDNINGSFÖRBUNDS TÄVLAN I GÅR.

Hallands befälsutbildningsförbund höll på söndagen årsmöte å Torups Hotell under ordförandeskap av överste Klingenstierna. Av förvaltningsberättelsen för förbundets lägerplats Tyllebäck framgick att lägret hade varit uthyrt under tiden 20/6—26/9 och hade i hyresinkomst erhållits 7,436: 35. Under det gångna året har köket renoverats och försetts med elektriskt stekskåp, elektrisk ångpanna drivande två ånggrytor och en varmvattenberedare.

Denna moderna utrustning hade jämte inmontering skänkts av disponent Carl Steen, Getinge. Dessutom har nytt golv inlagts i köket. Årsavgiften för 1955—56 fastställdes till kr 1: 50 per medlem och till förbundsordf. för 1955—56 omvaldes överste Klingenstierna, I 16, och till v. förbundsordf. omvaldes lantbrukskonsulent Ragnar Nilsson, Halmstad. Till styrelseledamöter för 1955—57 valdes Hugo Appeltoft, Halmstad, Gunnar Oskarsson, Halmstad, Karl Olandersson, Knäred-Hishult, K. E. Håmark, Varberg, och Olle Hansson, Laholm. Kvarstående i styrelsen är Oskar Johansson, Halmstad, Gösta Larsson, Falkenberg, Rolf Wallefors, Mellersta Halland, E. Bruzell, Torup, Nils Meuller, Halmstad, och S. Örström, Varberg. Till revisorer omvaldes Carl Almgren och Nils Hilding. Till ombud vid centralförbundets årsmöte valdes Ragnar Törnquist, Halmstad.

Efter förhandlingarna överlämnade överste Klingenstierna förbundets förtjänstmedalj i silver till chefsinspektören vid Göteborgs fo, löjtnant S. Kullberg och hrr Gustav Larsson, Halmstad, och Henrik A. Johansson, Falkenberg. Gustav Larsson, Halmstad, tackade å medaljörernas vägnar för den erhållna utmärkelsen.

Hallands lottor

samlades under lördagen och söndagen i Torup till dels kamratlig samvaro och diskussion och dels till ombudsmöte. När förbundsordf. fru Karin Löfgren öppnade sammanträdet på söndagen på Torups Hotell var salen till trängsel fylld av lottor. Hon hälsade särskilt den nya chefen för F 14, överste Lindgren, samt dagens föredragshållare fru Greta Hedenborg, Stockholm. Samtidigt riktade hon ett särskilt tack till Torups lottakår och dess kårchef för all möda som nedlagts för lottornas trevnad.

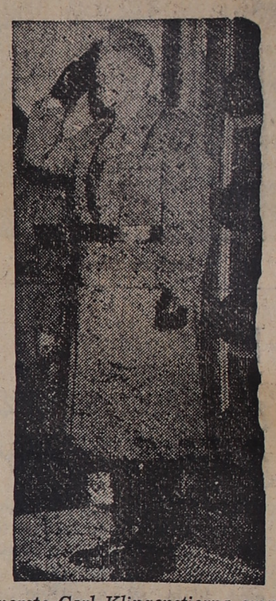

Överste Carl Klingenstierna omvaldes till ordf. i Hallands befälsutbildningsförbund.

Fru Kerstin Lindskog orienterade om sommarens lottaskolor och behovet av kontraktbundna armélottor samt nödvändigheten av repkurser. För flygvapnets behov av personal redogjorde fru Marja Stael von Holstein. Överste Lindgren höll därefter ett kort anförande, varvid han redogjorde för luftförsvarstjänstens nya giv. Samtidigt tackade han lottorna för en väl genomförd luftförsvarsövning i norra Halland och hoppades på ett fortsatt gott samarbete. I övrigt behandlade ombudsmötet frågor om anslag till försvarsgagnande organisationer och humanitära ändamål. Vidare behandlades lägerkursen i Skogaby den 22 maj. Till sist beslutades att gemensam bussfärd skall anordnas till det blommande Urshult i början av juni. Fru Löfgren framförde en hälsning från den avgående hemvärnsofficeren Forthmeyer och beslutade ombudsmötet att sända en hälsning med ett tack till major Forthmeyer för de gångna årens goda samarbete. Till sist talade fru Greta Hedenborg om vikten av fördjupad andlig utveckling samt betonade vikten av att genom studiearbete, kunskap och fostran få fram goda lottor, bilkårister, blå stjärnor och rödakorsare — med ett ord goda och lämpliga kvinnor i försvarets tjänst.

Gynna LT:s annonsörer

Laholm patrull-bäst

Hallands Befälsutbildningsförbunds patrullfälttävlan gick i söndags 5 km väster Torup i snörik terräng. Någon fri orientering anordnades därför inte utan endast punktorientering i väl uppkörd spår. 20 patruller ställde upp från Laholm i söder till Varberg i norr. Grenarna omfattade skjutning på tre stationer, punktorientering på en 7 km lång bana med 12 punkter i och utom banan, avståndsbestämning och handgranatkastning. Som tävlingsledare fungerade major von Mentzer med den nytillsatte chefsinstruktören löjtnant G. Knutsson som biträdande tävlingsledare. För transporterna svarade Hallands kvinnliga bilkår och vid målet svarade Torups lottakår för den lekamliga spisen. Dessutom medverkade I 16:s musikkår med konsert. Prislistan från patrullfälttävlingen fick följande utseende:

1) Laholm (K. Å. Hansson, G. Karlsson, K. Jönsson och O. Hansson) 155,65 poäng, 2) Mellersta Hallands patrull I (K. E. Wiengren, B. Berntsson, A. Nilsson och S. Franzén) 170,05 p., 3) Falkenbergs patrull III (T. Larsson, A. Johansson, B. Magnusson, Ö. Elofsson) 189,3 p., 4) Halmstad patrull II 191,55 p.

I hemvärnsklassen segrade Ensjövs hemvärn med 275,35 p.

Efter lottornas ombudsmöte och befälsutbildningsförbundets årsmöte var arrangerat samkväm med supé och prisutdelning i Brännö Folkets hus.

En perfekt figur

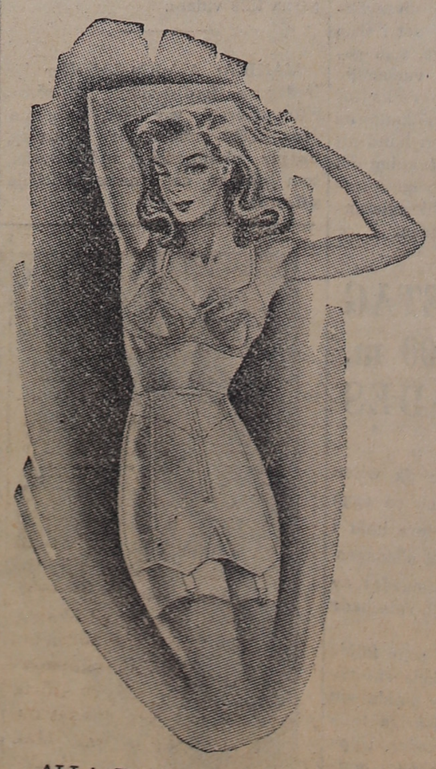

är varje kvinnas dröm...

Låt den bli verklighet

KRONANS

utomordentliga korsetter och BH är bästa medlet.

De har ypperlig passform, äro starka och prisbilliga.

KRONANS KORSETTER och BH finns i allra största sortering hos oss.

ALLA DAMER ÄRO VÄLKOMNA IN ATT PROVA UT EN LÄMPLIG MODELL.

TRIKÅMAGASINET

Storgatan LAHOLM Tel. 314

BF håller ställningen Medlemsantalet ökar

Hallands distrikt av Landsbygdspartiet Bondeförbundet har avgivit sin verksamhetsberättelse för 1954. Förbundets årsstämma hålles i Folkets hus, Falkenberg den 7 april. Avdelningarnas antal utgör vid årets slut 90 st. och medlemsantalet uppgår till 8,663 st.

Under vårens propagandakampanj tillfördes partiet ett hundratal nya medlemmar, vilket är ett av de bästa resultaten under senare år.

Ungdomsorganisationen SLU har vid årsskiftet 5,251 medlemmar och kvinnoorganisationen SLKF 4,257 medlemmar. Tillsammans uppgår således de tre organisationernas medlemsantal till 18,171 medlemmar.

I anledning av valet hölls sex kurser på olika platser i länet för distriktets valfunktionärer med 311 deltagare.

Tillsammans med SLKF och SLU hölls den sedvanliga kommunalkonferensen på Villa Terra den 8—9 febr.

Under hösten har de nyvalda kommunalfullmäktigeledamöterna och andra kommunala förtroendemän varit kallade till konferenser kretsvis. Fem konferenser har hållits med sammanlagt 196 deltagare.

Inom flera kommuner har avdelningarna ordnat sammankomster i form av bygdeaftnar där man diskuterat kommunens angelägenheter.

Valarbetet

Under två månader före valet var herr Alrik Larsson, Vessigebro, anställd såsom biträdande ombudsman inom distriktet. Under själva valrörelsen var dessutom ombudsmännen Einar Nilsson och Rune Johansson, Falkenberg, anställda såsom instruktörer för valfunktionärer. 111 ansvariga ledare var utsedda och till deras hjälp hade avdelningarna utsett 1,160 roteombud.

Utom länets egen partipress förekom spridning av Svensk Politik och Svenska Landsbygden. Tidningspressen kompletterades med broschyrer och affischer, vilka framställts av riksorganisationen. För landstingsvalet utarbetades en speciell landstingsbroschyr för Halland. För valet i Halmstad gjordes ett särtryck ur en av riksorganisationens broschyrer. Dessutom utarbetades inom vissa kommuner någon trycksak behandlande fullmäktigevalen.

Partiets valfilm "Vad bygden behöver" visades 103 gånger. I några fall har möten utan film också varit ordnade varför antalet hållna föredrag under valrörelsen uppgår till 148 st.

Kommunalfullmäktigevalet

I samtliga kommuner deltog partiet med egna listor vid val av fullmäktige. Partiet hävdade sig väl när det gäller mandatfördelningen, vilket gör att det fortfarande har ledningen för kommunalpolitikens utformning när det gäller landsbygden.

Propaganda

Under våren var en särskild medlemsvärvningskampanj ordnad och i några avdelningar lyckades man förbättra sitt medlemsantal mycket bra.

Tidningspressen är en stor tillgång i propagandan och glädjande nog har de tidningar som för BF:s partifärg även vid innevarande årsskifte kunnat notera stor ökning i sina upplagor.

Det gångna året har präglats av arbete för landstings- och fullmäktigevalen. Valkampanjen före dessa val var nog en av de hårdaste som föregått något val under senare år. Trots de hårda angreppen mot BF lyckades partiet i stort sett hålla röstetalet från riksdagsvalet 1952 och den procentuella andelen i valmanskåren.

Hallands hantverkare vill höja arvode till granskare

Hallands Hantverksdistrikt hade på söndagen årsmöte på Hotell Svea i Halmstad under ordförandeskap av installatör Ernst Carlsson, Halmstad. Ett femtiotal ombud från hela länet hade mött upp och sedan ordföranden hälsat de närvarande välkomna höll parentation över den under året bortgångne medlemmen, målaremästare P. Algot Persson, Halmstad, vars gagnerika gärning inom förening och distrikt hyllades med en tyst minut.

Styrelsens och revisorernas berättelser godkändes liksom statförslaget för 1955. Efter diskussion bordlades frågan om höjda medlemsavgifter.

Till ordförande omvaldes elinstallatör Ernst Carlsson, Halmstad, och till styrelseledamöter för en tid av två år målaremästare Fritz Caspersson, Falkenberg, handelsträdgårdsmästare Karl Andersson, Laholm, plåtslagaremästare Ivar Jansson, Halmstad, skorstensfejarmästare Rune Erlandsson, Kungsbacka, och rörentreprenör Johan Stenström, Tvååker. Till revisorer omvaldes guldsmedsmästare Erik Nilsson, Halmstad, och målaremästare C. A. Carlsson, Halmstad. Till ledamöter i industrinämnden omvaldes fabrikör Karl Thieger, Hyltebruk, byggmästare Gustaf Bengtsson, Falkenberg, samt fabrikörerna Oskar Johansson, E. A. Wiberg, Halmstad ,och E. Gillberg, Getinge. Ombud till 1955 års kongress blev installatör Carlsson, urmakaremästare Knut Eneborg, Oskarström, skorstensfejaremästare Erlandsson, bagaremästare Thure Nilsson, Falkenberg, och fabrikör Thier.

Till huvudorganisationen (SHSO) beslöts anslå en krona per medlem till en jubileumsfond avsedd för stipendier. SHSO:s förtjänstmedalj tilldelades föreningens sekreterare, ingenjör Thure Selfvén, Halmstad. Halvårsmöte skall hållas i Lidhult under oktober månad. Halmstads Hantverksförenings motion om höjt arvode till granskningsmän godkändes och skall vidarebefordras till kongressen. Från donatorn för Johan Hallbergs donationsfond för semesterhem för fruarna i distriktet framlades förslag att Riksmässan åter skall förläggas i Halmstad, där man nu har möjligheter att ta emot denna, sedan Sporthallen blivit till. Detta skulle ge större möjligheter att utöka fonden.

Efter sammanträdet följde middag.

Du kan rädda ett barn åt framtiden!
RÄDDA BARNENS HÖST-KAMPANJ.
Postgiro 900 100

Boknytt

Valter B. Petkin: DE BÄSTA ÅREN 13:50, inb. 18:-
Natur och Kultur.

Dagens genomsnittsmänniska är vid 60 års ålder yngre än haenes farfars far var som 40-åring. Livstiden har under de senaste generationerna förlängts, möjligheterna att behålla ungdomlighet och livsspänst efter pensionsåldernsåldrn har ökats.

Men många "fruktar" pensions strecket". kanske just på grund av sitt bibehållna aktivitetsbehov, och föredrar att om möjligt fortsätta i yrkesarbetet.

Den amerikanske författaren Walter B. Pitkin har skrivit denna bok som en stimulerande vägledning för alla som står i begrepp att lämna yrkesrutinen bakom sig och för dem som redan gjort det. Författaren har inspirerats av både män och kvinnor som befinner sig i denna situation och som njuter av varje minut av sitt liv Han ger värdefulla råd om hur man lätt kan knyta nya kontakter, han tar upp sysselsättningsproblemet och berättar hur man bäst håller sig i form. Han lär oss att få ut mesta möjliga av en livsperiod som kan och bör innehålla oändligt mycket mer än bara avspänning och vila.

— Det var en vacker flicka Svensson är ute med. Jag trodde han var kvinnohatare?

— Det är han också — men hatet behöver ny näring då och då.

Knäred

Knäreds LSS-avd.
har enligt annons årsmöte onsdag kväll å Svea Svenssons café. Utom förhandlingar blir det även film och frågesport.

SLU

Södra Höks krets av SLU
har enligt annons diskussionsafton i Ysby bygdegård i morgon kväll.

TILL SALU
Fängelset i Bjerre är enl. annonser i Horsens tidningar till salu. Etablissemanget har bostäder för flera familjer och dessutom "17 utmärkta celler".

Algots
Flick-
DRÄKTER från 7 år
JACKOR „ 4 år
LÅNGBYXOR „ 7 år
DAMLÅNGBYXOR
Goss-
KOSTYMER från 4 år
BLAZERS „ 4 år
LÅNGBYXOR „ 6 år
MANSBYXOR
Grand Magasin

Familjenyheter

FÖDELSEDAGAR

75 år
fyller i morgon f. hemmansäg. Janne Edvard Johansson, N. Össjö, Hishult. Han är infödd hishultsbo och innehade under många år en gård i N. Össjö som han sedermera överlät till en son. Vid sidan av sitt jordbruk bedrev J. även en tid handel med slöjdalster.

75 år
fyller i morgon fru Emelia Olsson, N. Össjö, Hishult, maka till framlidne hemmansäg. Oskar Olsson. Hon är född i Tåssjö och brukade en tid tillsammans med sin make en gård i ängelholmstrakten. Senare inköpte de sig ett ställe i Norra Össjö, där fru O. fortfarande är bosatt.

75 år
fyller i morgon fröken Annie Vind, Vråkärr, Växtorp. Hon är född i Växtorp, där hennes fader var folkskollärare. Vidare har hon varit en mycket intresserad medlem i Växtorps-Hasslövs Röda Korskrets.

50 år
fyller i morgon fru Stina Jönson, Vallberga, maka till mejerist Anders Jönson.

DÖDSFALL

Hanna Thörning. Efter en tids sjukdom har fru Hanna Thörning, Båstad, avlidit, 58 år gammal.

Den bortgångna var född i Perstorp och arbetade inom sjukvården bl. a. i Tyringe, innan hon 1921 flyttade till Båstad, där hon allt sedan dess varit bosatt. Hon ägde och hade omsorgen om fastigheten Köpmansgatan 109. Hon var 1940 med om att bilda Båstadsortens Lottakår och nedlade inom denna ett intresserat och gagnerikt arbete, så länge hälsa och krafter tillät. Personligen var Hanna Thörning gladlynt och vänsäll med en god portion humor och utåt visade hon ingenting av det lidande, som pressade henne under många år. Närmast sörjande är dottern Brita, maka till slaktmästare Torsten Andersson, Karlskrona samt sonen Knut, innehavare av elektrisk installationsbyrå i Lagan. Hon efterlämnar dessutom barnbarn samt sju syskon.

Thure Öhlin. Efter en lång och svår sjukdom avled i sitt hem i onsdags brandchef Thure Öhlin, Skånes Fagerhult.

Den avlidne var född i Malmö. År 1942 kom han till Skånes Fagerhult och fick anställning som tillskärare vid Konfektionsbolaget Junex, en anställning som han innehade tills sjukdom tog överhand. Under beredskapstiden utbildades Öhlin som brandman vid Hälsingborgs brandkår. Sedan dess blev hans stora livsintresse brandväsendet och år 1946 blev han brandchef i Skånes Fagerhults Borgarbrandkår. Under hans ledning skapades en elitkår som säkert aldrig kommer att glömma hans storartade arbete för kåren. Man kan också säga att Ö. på sitt sätt "stupade på sin post", hans svåra sjukdom började med en liten händelse vid ett stort och svårt uppdrag i Brandkårens tjänst. Den bortgångne sörjes närmast av maka, barn, syskon, svärson, släkt och vänner.

SPARA
i
LAHOLMS SPARBANK
Ränta 3 procent

BEGRAVNING

I fredags jordfästes i Tönnersjö kyrka stoftet efter f. lantbr. August Andersson, Tostarp, Tönnersjö. Prestaverande var f. lantbr. Amon Persson, Halmstad, och Algot Andersson, Tostarp. Vid intåget i kyrkan utfördes orgelmusik av hr Tage Karlsson, Harplinge och akten inleddes med ps. 96: 1—4, varefter kh. Yngve Ådahl förrättade jordfästningen. Vidare sjöngs ps. 95: 5—6 och och officianten förrättade altartjänst med begravningsmässa. Akten i kyrkan avslöts med ps. 327: 3—4 Processionen lämnade kyrkan under orgelmusik och vid graven talade först sonen Anders Andersson, Tostarp. Vidare talade en måg muraren Fredrik Larsson, Eldsberga, Amon Persson Halmstad, och lantbr. Gunnar Jönsson, Tostarp. För hedersbevinningen frambar Gunnar Jönsson de anhörigas tack. Sist höll officianten bön som slöt med ps. En rik och vacker blomstergärd ägnades minnet.

— En högtidlig jordfästning ägde i lördags rum då stoftet efter fröken Astrid Johansson, Halmstad vigdes till griftero i Laholms gravkapell. Prestaverande var lantbr. Albert Jönsson, Vindrarp, Växtorp, och predikant Henning Pålsson, Åsljunga. Musikdir. Svea Erlandsson sjöng en hymn varpå hon spelade ps. 599: 1—3. Kyrkoherde M. Håkansson förrättade jordfästningen och höll griftetal. Begravningsmässan inramades av ps. 302: 1—4 o. 579: 1—2. I kapellet talade predikanterna Karl Pålsson, Halmstad och Henning Pålsson, Åsljunga tolkade de sörjandes tacksamhet för hedersbevisningen. Slutligen sjöngs ps. 55:3 unisont. Mycket blommor hade sänts till båren.

LOKALA ANNONSER
ger bäst resultat i LT

TITTA PÅ HASTIGHETSMÄTAREN

MARSCHFART
på bra väg kan bli dödsfart i städer och samhällen. Fort, fortare, farligt — kör varligt!

Senaste nytt:

En dödad, sex skadade vid krock mellan bil och buss

UMEÅ i dag (TT)

En person dödades och sex skadades, därav tre allvarligt, när en personbil på söndagen kolliderade med en postbuss på vägen Sorsele—Ammarnäs. Det var föraren av personbilen, 32-årige predikanten Folke Lindfors från Sorsele, som dödades så gott som omedelbart. Hans hustru, som tillsammans med sjuårige sonen Anders också satt i framsätet fick båda benen avslagna, medan gossen fick ansiktet söndertrasat av glasskärvar.

Tio kastades omkull av slirande lastbil

Fyra personer skadades vid en trafikolycka i Åmsele i veckoslutet. En traktor med en timmerlastad kälke på släp hade kört av vägen så att släpkälken blockerade vägbanan. Strax efteråt kom en liten buss med sju predikanter, som deltagit i den s. k. Sorseleveckan.

Alla gick ut för att hjälpa traktorföraren och sammanlagt var det tio man, som stod och baxade med timmerkälken, då en större lastbil kom. Den kunde inte stanna, utan sladdade fram och tillbaka, innan den med bredsidan törnade mot timmerkälken. Vid sammanstötningen kastades alla tio männen omkull och fyra av dem fick svåra skador.

Markaryds-bygden

Laholms Tidnings lokalredaktion: Markaryd, Villagatan. Redaktör Sven B. Jönsson. Tel. 10150.

Timsfors järnvägsstation moderniseras under nästa år

Kommunalfullmäktige i Markaryds kommun höll i fredags sammanträde under ordförandeskap av folkskollärare Olof Selldén, Timsfors.

Skorstensfejarmästaren hade anhållit om avgiftskompensation och fullmäktige remitterade ärendet till brandstyrelsen.

Till en enskild väg i Berg beviljades fullmäktige iståndsättningsbidrag med 25 öre per sträckmeter. Vägens längd är 550 meter. Kommunalnämndens ordf. Hjalmar Andersson, Timsfors fick förnyat uppdrag att å kommunens vägnar teckna kommunborgen för förskott och lån under 1955. Inte mindre än 5 ansökningar om kommunborgen för bostaadslån förelåg vid sammanträde och i samtliga fall biföll fullmäktige de gjorda framställningarna. Till god man vid lantmäteriförrättningar valdes lantbr John Ohlsson, Gällareböke.

Markarydsortens Trädgårdsodlarförening hade anhållit om ett kommunbidrag på 100 kr som fullmäktige beviljade.

Ledamoten i fullmäktige Otto Ulfward, som avflyttat från kommunen till Markaryds köping, blev befriad från att vara ledamot i fullmäktige och fullmäktige beslutade att i sedvanlig ordning ingå till länsstyrelsen med begäran om ny sammanräkning. På förslag av hr Algot Lundin beslutade fullmäktige att i dagens protokoll framföra ett tack till hr Ulfward för hans arbete i kommunens tjänst.

Länsstyrelsens resolution angående polisväsendet föredrogs och därav framgick att kommunen skall bidraga med 18 procent av kostnaderna. Länsnykterhetsnämnden hade i ett PM erinrat om att trots att spritförsäljningen blir fri fr. o. m. 1 okt. 1955 så skadar det inte med återhållsamhet i antalet utskänkningsställe. Kommunalnämnden hade föreslagit att man skulle nöja sig med de förhållanden man nu har nämligen en utkörare som besöker hemmen var 14:de dag.

Förra året tillskrev fullmäktige Kungl. Järnvägsstyrelsen med en begäran om att järnvägsstationen i Timsfors skulle rustas upp. Trafikchefen hade i skrivelse meddelat att man håller på med att upprusta olika järnvägsstationer och kommer även Timsfors att få del därav i samband med att man skall modernisera tjänstebostaden så skall även lokalerna ses över och antalet postfack skall utökas. Arbetet är beräknade att sättas igång under 1956.

Folkets-Husföreningen i Timsfors hade anhållit och restitution på den kommunala delen av nöjesskatten för 1954 att användas till att förstärka byggnadsfonden. Beloppet var 910 kr och fullmäktige beslutade att bifalla den gjorda framställningen. Markaryds Föreläsningsförening fick ett engångsanslag på 250 kr och i samband därmed beslutade fullmäktige att uttala det önskemålet att någon föreläsning skulle förläggas till Timsfors. Fullmäktige beslutade att bidraga till iordningställande av en väg i Göshult, och fick fattigvårdsstyrelsen i uppdrag att verkställa utredning. Herr Valter Svensson i Timsfors motionerade om att bygga en bit väg i Timsfors och ärendet remitterades till kommunalnämnden.

Skogsallmänningsnämnden fick fullmäktiges tillstånd att förlänga kontraktet med arrendatorn på Kommungården på ytterligare 5 år på samma villkor som tidigare dock med den reservationen att om betydande reparationer göres på bostaden under denna tid så skall arrendesummans storlek regleras. Kommunalnämnden fick i uppdrag att utreda kostnaderna för gatljus på sträckan Timsfors—Markaryds köpings gräns.

Hinneryds Kyrliga Syförening
höll i torsdags sin årliga missions auktion. Den började med missionsgudtjänst i kyrkan, där kyrkoherden Ture Sandström, Pjätteryd, höll missionspredikan, varvid han utgick från Rom. 1:13—14. Kollekt upptogs till Svenska Kyrkans mission och uppgick till 75 kronor. Därefter följde altargudstjänst av kyrkoherde Sandström.

Efter gudstjänsten hade syföreningen ordnat servering i kyrkskolans matsal. Sedan kyrkoherde Bengt Andersson hälsat välkommen, vidtog auktionen på av syföreningen tillverkade handarbeten samt skänkta varor. Auktionen leddes skickligt av hemmansägaren Valter Nilsson, Snällsböke, och köpman Rune Håkansson, Hinneryd. Auktionen inbringade sammanlagt 1.083 kronor. Jämte inkomsten av kaffeservering, lotterier, och kollekt inflöt under kvällen sammanlagt 1.361 kronor — ett för orten mycket gott resultat.

ANNONSERA i LT!

FORD
har rätt vagn
till rätt pris
POPULAR Kr. 4.810:—
ANGLIA Kr. 6.200:—
PREFECT Kr. 6.605:—
TAUNUS 12 M Kr. 7.650:—
CONSUL Kr. 7.995:—
ZEPHYR SIX Kr. 8.995:—
VEDETTE Versailles Kr. 10.900:—
AMERIKANSKA
FORD '55
MAINLINE SIX Kr. 13.720
CUSTOMLINE V-8 Kr. 14.745
FAIRLANE Kr. 14.710
Ford
Riktpris fritt fabrik exklusive leveranstrimning
Richardson's bilhus
FLYGAREGATAN 12
TEL. VÄXEL 18040
Filial i FALKENBERG, tel. 896

Kraftig bilkrock vid Mellbystrand

En ganska kraftig krock inträffade i går em. i Mellbystrand. Som vanligt var det i det farliga vägkorset vid Sjötorps pensionat. En personbil av märket Volvo PV 444 kom från Laholm och skulle vrida åt Strandhotellet till, då en Volkswagen, hemmahörande i Knäred och inte körd mer än 10 mil, krockade med Volvon. Volkswagen kom från Strandhotellet och skulle fortsätta kustvägen. Sammanstötningen fick den följden att föraren av Volkswagen inte kunde hålla bilen upprätt utan den välte och taket kom mot stenmuren utanför Ågrens Charkuteriaffär och stora skador uppstod på karosseriet. Volvon fick ej mer än vänstra skärmen och lyktan förstörd.

Fint laxfiskerekord av laholmare i Mörrum

KÖPMAN BERTIL JOHNSSON TOG FÖRSTA LAXEN I ÅR OCH SEDAN TRE TILL.

Klockan 08.00 på fredagsmorgonen gick startskottet för laxfiskepremiären i Mörrum, och 5 minuter senare sprattlade den första laxen på land. Mannen som svarade för lyckokastet var köpman Bertil Johnsson, Laholm, och det var inte fy skam till lax heller utan en vacker öring på 6,5 kg. Den laxen hade tur med sig; ytterligare tre hann herr Johnsson dra upp innan han fick fiskeförbud. Det var ju inte meningen att alla fiskarna skulle gå till Laholm, skriver SDS.

Och det gjorde de inte heller. Länsarbetsdirektör Karl Gustaf Tollin från Halmstad — gammal limhamnsbo — klagade inte på fiskelyckan. Han kunde visa upp en vacker fångst av laxöringar, en på 7,2 och en på 6,0 kg.

Så nog fanns det lax i ån och fiskmästare Gunnar Johansson som var mycket pessimistisk inför premiären, hade glädjen konstatera att hans olycksprofetior inte alls slog in.

PRENUMERERA på LT!

LBK går mot bra vårform kedjan saknar ännu kraft

Markaryds IF blev en lätt match för det grön-vita LBK-gänget och segersiffrorna 4—1 efter 3—1 i pausen kunde rasande lätt ha blivit större. Ty tillfällen saknades ingalunda. Laget tycks gå mot en stabil vårform. Det finns spelglädje hos grabbarna, konditionen tycks det heller inte vara något fel på. Men ... Det brister ännu åtskilligt främst då hos forwardskvintetten som saknar den rätta kraften för att avsluta de onekligen goda speluppläggningar man kan åstadkomma.

Matchen spelades på tränings-planen som visserligen var tungsprungen och blöt men dock måste betraktas som god i förhållande till vad man kan vänta efter en så pass vinter. Planen sög också musten ur spelarna allteftersom speltiden led och slutskedet blev tämligen lamt.

Knackigt Markaryds-försvar ...

Hos smålänningarna fanns för dagen inte mycket spelglädje — på ett undantag när: de första fem minuterna. Men sedan hemmalaget fått det första målet — i 6:e minuten — kom den bort. Hos forwards var högersidan Roland Sandström — Inge Melin klart bäst. Sandström besitter ett inte föraktligt tekniskt kunnande och har en god förmåga att driva bollen och Melin — för dagen dock lat — visade att han i spelhumör är heperfarlig genom sin snabbhet.

Men försvaret var otätt som ett såll och ibland verkade det rena panikstämningen. Ingen i de bakre regionerna kan få något överbetyg.

... och ramstrakt hos LBK

När det gäller försvarsspelet var det motsatt förhållande hos LBK. Hela bakre trion skötte sig utan större anmärkningar och sopade rent med besked när så fordrades. Halvbackslinjen drog ett tungt lass och arbetade föredömligt såväl i anfall som försvar.

Forwards visade prov på en del fina saker. Tredje målet var t. ex. frukten av ett elegant samspel av trion Bror-Erik Johansson—Bo Månsson—Jerry Axelsson med den sistnämnde som målskytt.

Cf. Jerry Axelssons starka vapen är hans påpasslighet och framfusighet. Men styrkan... Ack, den saknas. När han blir fränare och hårdare blir han etter farligare. Hans blick för spelet är utmärkt.

Den dagen forwards öppnar spelet mera på yttrarna kommer det att lossna på allvar. Men då får vy. Bo Månsson hålla sig betydligt längre ut än vad fallet var nu. Och framförallt: mera crossbollar.

Om själva spelet

är kanske i och för sig inte mycket att säga. LBK tog ledningen i 6:te minuten. En boll från högerkanten passerade hela Markarydsförsvaret men inte Jerry Axelsson.

Fem minuter senare var dock kvitteringen ett faktum. Inge Melin drev fint fram på sin kant, fick en stickare från cf. Andersson och smet fräckt — och skrattretande enkelt emellan LBK-backarna och sköt utom räckhåll för Kurt Svensson.

När kvarten hade gått kunde emellertid LBK återta ledningen. Hi. Bror-Erik Johansson slog från c:a 20 meters håll på ett bra skott. Och minuten efteråt kom 3—1 efter tidigare omtalade kombination Johansson—Månsson—Axelsson.

I andra perioden sjönk spelkvaliten åtskilligt och LBK som dominerat rätt bra under första perioden fick släppa ifrån sig initiativet litet oftare nu. Redan i 8:de minuten kom 4—1, återigen med Jerry Axelsson som målskytt.

Bertil Larsson, Skottorp, gjorde på ett undantag när en god insats som domare. Undantaget var en klar straff som Markaryd gick förlorad i första perioden då en LBK-are spelade handboll inom straffområdet.

100-talet åskådare.

Alson.

Laholmsskyttarna dominerade stort vid kretsfältskyttet

Söndagen den 3, tredje kretsfältskjutningen och placeringarna 1—2—3 i Mästarklassen. De tre tre-talen kommer säkerligen inte laholmsskyttarna att glömma i första taget. Vid söndagens fältskyttetävling vid yttre Östra Stranden i Halmstad dominerade nämligen laholmarna inom sin krets på ett markant sätt: de tre första placeringarna i Mästarklassen med Olle Wilhelmsson i topp, etta och tvåa i Veteranklassen samt förstaplaceringarna i såväl Lägre 1 som Lägre 2 och därtill segern i såväl 5- som 3-mannagrupperna är verkligen talande siffror.

Årets tredje fältskjtning blev en synnerligen trevlig tillställning med ett talrikt deltagande — långt över 200 skyttar från de båda kretsarna — Sydhallands och Halmstads — hade mött upp. Som värd för tävlingen stod Halmstadskretsen och skilde sig med heder från detta uppdrag.

Trots att en vid flera tillfällen rätt besvärande dimma drog fram över skjutfältet uppnåddes många goda resultat. Från Sydhallands fältskyttekrets deltog precis 60 skyttar.

Laholms Skytteförening stod inte att hejda i kampen om kretsens gruppvandringspriser utan hemförde väl Femmanna-gruppen som Tremanna-gruppen med 106 träffar resp. 296 proc. Individuellt lade laholmarna dessutom beslag på första platserna i såväl Mästarklassen som Veteranklassen och klasserna L 2 och L 1.

De bästa resultaten blev:

Klass M:
1. Olle Wilhelmsson, Laholm 26 tr.
2. Bo Johansson, Laholm 23
3. Nils Nilsson, Laholm 23
4. Roland Nicklasson, Hishult 23

Högre:
1. Erik Jönsson, Knäred 25 tr.
2. Arne Andersson, Laholm 24
3. Gunnar Andersson, Sydh. 21

Veteran:
1. Edvin Elofsson, Laholm 20 tr.
2. Ernst Gunnarsson, Laholm 18
3. Sikem Karlsson, Knäred 16

Lägre 2:
1. Stig Nilsson, Laholm 19 tr.
2. Knut Pettersson, Knäred 19
3. Tore Sjunnesson, Sydh. 16

Lägre 1:
1. Bertil Nilsson, Laholm 12 tr.
2. Anders Karlsson, Sydh. 12
3. Folke Persson, Knäred 12

Utförlig prislista följer senare under veckan.

Skummeslöv

Skummeslövs LSS-avdelning

höll på torsdagen årsmöte i Bygdegården under ordf:skap av Rune Bengtsson. Enligt verksamhetsberättelsen uppgår medlems antalet till 18 och under året har två cirklar varit igång — en i knyppling och en i traktorskötsel. Knypplingskursen har haft Ingegärd Göransson som ledare medan traktorkursen skett per korrespondens.

Som ordförande i avdelningen omvaldes Rune Bengtsson medan Gustav Gustavsson nyvaldes som studiededare. Revisorer blev Ingegerd Nilsson och Tore Andersson. Studieledare blev jämte ordf. ombud till distriktsstämman.

Efter mötesförhandlingarna följde en av SLU arrangerad tävling "Bygg och bo bra" samt kaffeservering.

Våxtorp

Våxtorps godtemplares byggnadsförening

hade på söndagen årsmöte under ord.-skap av sågmästare Erik Nilsson, Växtorp. Man beslöt överföra årets vinst till löpande räkningen. Till styrelseledamöter omvaldes Levin Pettersson, Laholm, och Malte Lindblom Växtorp. Revisorer blev Helge Nilsson, Växtorp och Gunnar Johansson, Växtorp. Till vaktmästare omvaldes Erik Nilsson, Växtorp. Arvode till vaktmästaren skall utgå med oförändrat belopp. Uppdrogs åt styrelsen att styrelsen att låta upprätta förslag till reparation av godtemplarsalen som skall utföras sedan sjunde klassen flyttat in i den nya folkskolan. Till logen Växtorps Lycka anslogs 100 kr,

2-2 för Laholms IF mot Båstad borta

Laholms IF gästade i går Båstad för en vänskapsuppgörelse i fotboll. Denna slöt salomoniskt 2—2, efter det LIF fullständigt dominerat. Medan spelet gick bra, så var det som vanligt klent beställt med skottskickligheten. Båstad tog ledningen med 2—0 vilket reducerades innan halvlek genom cf. Jan-Erik Persson. Andra halvlekens enda mål gjorde K.-G. Alm, vilket betydde kvittering.

LIF B spelade mot Skottorps A-lag, som vann med hela 9—0.

Våxtorp vann mot Ränneslöv

Våxtorp kunde inregistrera en knapp seger i söndagsmatchen mot Ränneslöv som fick stryka på foten med 2—1 vid mötet på Våxtorps Idrottsplats. Hemmalaget hade i halvtid ledningen med 2—0 med målen inspelade av Folke Karlsson och Hasse Bengtsson. I andra perioden kom Ränneslövs tröstmål med Alf Johansson som målskytt.

Publiken uppgick till 75-talet personer och Walter Svensson, Skottorp, skipade rättvisa.

Skogaby vann i Söndrum mot Astrio

Skogaby spelade i går sin andra match för säsongen. Den gick i Söndrum mot Astrio och blev en bra och trevlig tillställning där Skogaby rättvist vann med 3—1. Planen var utmärkt för årstiden. Skogabys mål gjordes av Torsten Karlsson, Bertil Larsson, och Allan Brorsson, det sista på straff.

Skogaby B och Astrio B spelade 1—1.

Hishult besegrade Skånes Fagerhult med 2-1 i Eket

Rena lervällingsmatchen blev det i Eket på söndagen där Hishults AIS och Skånes Fagerhult drabbade samman i en träningsmatch som slöt med seger för hallänningarna: 2—1.

Om spelet är inte mycket att orda då planförhållandena var så dåliga. Hos Hishults AIS är det fortfarande konditionen som inte är riktigt vad den borde borde vara men ännu återstår ju en tid till seriedansen börjar.

Hishult tog ledningen efter ung. 20 min. spel med cf. Nils "Tvilling" Johansson som målskytt och något senare kunde skåningarna kvittera och 1—1 blev också halvleksresultatet.

Hishults vinstmål kom i andra periodens 35 min. och nu var det hi. Kjell-Åke Karlsson som scorade.

GENEVAD VANN ÖVER VEINGE.

Veinge IF mötte på söndagen Genevads IF på Furuvallen i Veinge. Gästerna vann rättvist med 3—1, halvtid 2—1. Publikintresset var minimalt. Genevads vi. Evert Kristiansson gjorde alla tre målen. Veinges målgörare var vi. Arne Jönsson. Domare var Claes Franzén, Laholm.

— Jag älskar er obeskrivligt, fröken Svensson, men jag är ingenting, kan ingenting och har ing enting.

— Det gör ingenting.

*

Pessimisten Olsson hade lånat optimisten Svensson fem kronor på en månad och uttryckte livliga farhågor för att han aldrig skulle se den femman mera. När månaden var slut träffade han vännen Persson, som sa:

— Nå, fick du igen femman av Svensson?

— Nä. När jag krävde honom, föreslog han att vi skulle spela kvitt eller dubbelt om den. Och jag vann.

— Men det var väl tur?

— Prat. Nu är han skyldig mig en hel tia!

*

Kräv ej skilsmässa för att Er fru inte kan laga mat, står det på en restaurangskylt i Orange. USA. Ät här istället och behåll frun som hobby.

Sportnyheter

Gunnar Sääf i bra form vid UM i Tvååker-regi

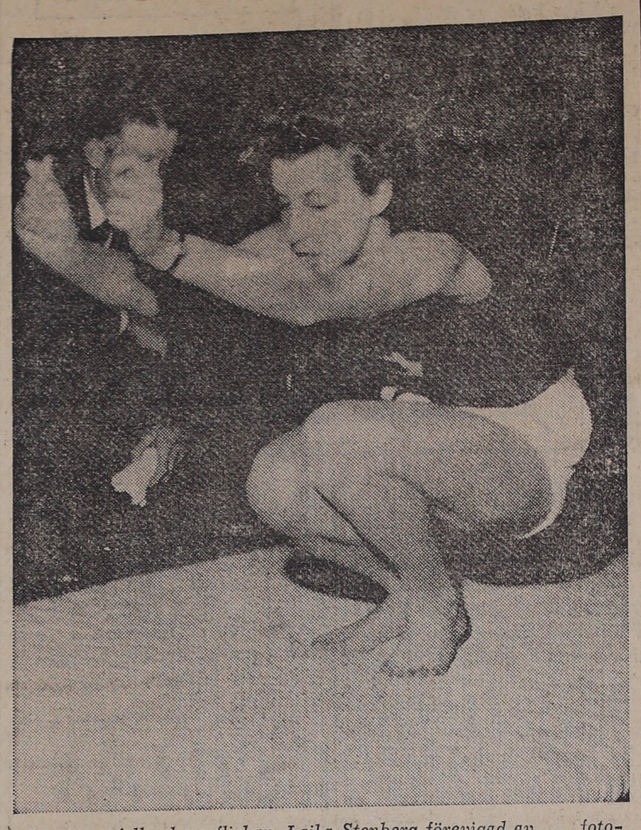

Suveräna falkenbergsflickan Laila Stenberg förevigad av ... fotografen just vid nedslaget för sitt segerhopp på 249 cm.

Inalles 58 starter gjordes vid lördagens distriktstävling för ungdom, som genomfördes i Tvååkers Folkhets Hus med IF Kamraterna som värdförening. Tävlingen gällde inomhushopp och liksom tidigare år tilldelades de två första pristagarna i varje grupp Hallands Nyheters silver- resp. bronsplakett, medan tredje pristagaren erhöll ungdomskommitténs diplom. En hel del granna insatser presterades och för den största svarade Spänts välväxte höjdhoppare Gunnar Sääf. IFK Halmstad bärgade de flesta mästerskapen.

Gunnar Sääf visade redan på de lägre höjderna, att han var i ett gott slag och elegant klarade han hoppen, men på 135 fick han dock ribban i dallring. Nästa höjd gick utmärkt, men på 143 rev han i första försöket. I andra hoppet gick han över med mycket luft emellan. Därmed hade den stilfulle 17-åringen noterat nytt personligt- och klubbrekord. Han hade själv det gamla rekordet som löd på 142 cm.

Gunnar fullkomnade sedan triumfen genom att även klart vinna längdhoppet.

Hans hoppserie var: 292, 284, 281, 292, 294 och 280. Från äldsta gruppens höjdhopp är vidare notabelt, att paret Göran Elmgren-Bengt Sandén etablerade en, med hänsyn till antal hopp, mycket omfångsrik uppgörelse. Kampen gällde tredjeplatsen, som bärgades av den sistnämnde, sedan ribban åkt upp och ner på höjderna 130—135 nästan nervpåfrestande många gånger.

Astor Johanssons tredjeplats i samma gren kom säkert en smula överraskande för "giffarna". Astor hade nämligen turen att glida över höjden redan i första hoppet.

Från pojkarnas andra grupp bör nämnas, att Wetterqvists hoppserie i längd överträffade konkurrenternas bästa resultat i varje omgång.

Falkenbergsfynd i flickornas höjd

Laila Stenberg, Falkenbergs IK, hade ingen konkurrens alls i yngsta gruppens stående längd. Liksom sin manlige kollega Wetterqvist fr. Halmstad hade hon varenda hopp längre än närmaste konkurrents bästa hopp. Lailas serie var följande: 244, 245, 237, 239, 249 och 238.

Yngsta flickgruppens höjdhopp blev en trivsam tillställning genom Halmstads idrottsflickor 244, 2) främst falkenbergsflickan Gunnel Perssons otroliga spänst. Där har ätranstaden ett verkligt höjdhopparämne. Det krävs bara, att hon kommer under rätt behandling och i första hand får lära sig att mer hoppa höjd än — som fallet var i lördags — längd över ribban. Hennes sviktande spänst bör hjälpa henne över betydligt högre höjd.

Detta anfört utan att förringa graciöst hoppande Lena Svenssons insats.

En inofficiell tävling klubbarna emellan lämnade följande resultat: 1) Falkenbergs IK, 15 p., 2) IFK Halmstad 14, 3) IF Spänst, Halmstad 6, 4) Halmstads idrottsflickor 5, 5) Varbergs GIF 5, 6) Laholms IF 3.

Regimässigt sett förflöt evenemanget klanderfritt.

Skum

Resultat:

Pojkar (födda 1937—38):

Längd u. a.: 1) Gunnar Sääf, IF Spänst, 294, 2) Alf Andersson, Falkenbergs IK, 279, 3) Per Blomdahl, IFK Halmstad 274, 4) Bengt Sandén, Laholms IF 266, 5) Göran Elmgren, IFK Halmstad 260.

Höjd u. a.: 1) Gunnar Sääf, IF Spänst 143, 2) Astor Johansson, Varbergs GIF 130, 3) Bengt Sandén, Laholms IF 130, 4) Göran Elmgren, IFK Halmstad 130, 5) Alf Andersson, Falkenbergs IK, 125.

Pojkar (f. 1939 el. senare):

Längd u. a.: 1) Anders Wetterqvist, IFK Halmstad 285, 2) Sune Fäldt, Varbergs GIF 268, 3) Björn Johansson, d:o, 257, 4) Claes Lindskog, d:o, 257, 5) Jan-Erik Andersson, Gällared 251.

Höjd u. a.: 1) Anders Wetterqvist, IFK Halmstad 125,, 2) Bo Malmborg, d:o 125, 3) Bertil Dahlberg, Falkenbergs IK 120, 4) Håkan Eriksson, d:o 120, 5) Sune Fäldth, Varbergs GIF 120.

Flickor (födda 1937—38):

Längd u. a. 1) Anita Svensson, Barbro Ehrdal, Falkenbergs IK 225, 3) Britt Asketunr., Laholms IF 224.

Höjd u. a.: 1) Boel Palm, IFK Halmstad 136, 2) Anita Svensson, Halmstads idrottsflickor 133, 3) Britt Asketunn, Laholms IF 125. 4) Barbro Ehrdal, Falkenbergs IK 120.

Flickor (f. 1939 el .senare):

Längd u. a.: 1) Laila Stenberg, Fbgs. IK 249, 2) Birgit Pettersson, IFK Halmstad 230, 3) Barbro Larsson, Fbgs. IK, 224, 4) Gertie Nilsson, Varbergs GIF 219, 5) Eva Jakobsson, IFK Halmstad 215.

Höjd u. a.: 1) Lena Svensson, Fbgs. IK 136, 2) Gunnel Persson, d:o, 133, 3) Barbro Larsson, d:o, 130, 4) Gertie Nelsson, Varbergs GIF, 130, 5) Märta Ljungblad, Sunvära och Gullan Johansson, Gällared 120.

Halmia nådde draw mot MFF

Halmia trivs utmärkt mot gamla allsvenska motståndare. Tidigare i år har man spöat HBK med 4—1 och på söndagen spelade man 0—0 mot Malmö FF på Örjans valls b-plan inför 800 trogna. Halmia gjorde en utmärkt match och laget lovar det bästa inför seriestarten på nnandagen.

Rätta tipset

Frankrike—Sverige	2—0	1
Aston Villa—Burnley	4—0	1
Blackpool—Everton	4—0	1
Huddersfield—Arsenal	0—1	2
Portsmouth—Manchester C.	1—0	1
Sheffield W.—Cardiff	1—1	x
Tottenham—Chelsea		2
Derby—Nottingham F		2
Fulham—Middlesbrough		2
Plymouth—Lincoln		1
Port Vale—Bury		1
Swansea—Stoke		2

Ingemar tog sin 10:e raka men tvangs gå tiden ut

STOCKHOLM. (TT)

Ingemar Johansson vann sin tionde raka proffsmatch vid den svensk-italienska boxningsgalan i Kungliga hallen i Stockholm på söndagskvällen inför fullsatt hus. Han tvangs dock att gå tiden ut mot "tegelväggen" Uber Bacilieri och övertygade inte på samma sätt som i sin proffsdebut i huvudstaden för någon månad sedan. Olle Bengtsson och Leif Wadling vann också sina matcher, medan däremot Silver-Gunnar Nilsson klart förlorade returmötet med Artonio Calzavara. Samtliga matchen gick tiden ut.

Ingemar Johansson hittade ordentligt rätt med sin höger först i sista ronden, och då vaggade också den muskulöse och långarmade Bacilieri som ett rö för vinden. Dessförinnan höll han Ingemar gott stången, om han också då och då grinade illa vid göteborgarens bombardemang mot kroppen. Allt emellanåt slog Ingemar Johansson ut sin höger, men italienaren, som bl. a. gått jämnt mot den engelske VM-utmanaren Don Cockell, var på sin vakt. Själv träffade italienaren ytterst sällan och göteborgaren vann alla ronderna utom möjligen den första.

Wadling imponerade

Leif Wadling imponerade faktiskt mest. Han inledde avvaktande mot snabbfotade Cianni Zuddas — segrare i bantamvikt vid amatör-EM 1949 — men satte sig i tredje ronden i respekt med ett par blixtrande höger uppercut. Han tog därefter helt hand om initiativet och vann varje rond.

Mario Salvoldi, gåpåare av första rang, utboxades av Olle Bengtsson men var inte ofarlig med sina rallarsvingar.

Artenio Calzavara, kvällens ende italienske segrare, pumpade luften ur Silver-Gunnar Nilsson som var betydligt kortare än sin motståndare.

Finländaren Leo Lindberg slutligen nådde hedersamt oavgjort mot Aureliano Bolognesi.

Frankrike vann lätt över otränat Sverige

PARIS. (TT)

Frankrike vann lätt söndagens fotbollslandskamp mot Sverige i Stade Colome i Paris. 2—0 blev slutsiffrorna efter fransk ledning med 1—0 i halvtid. Resultatet var fullt rättvist och frågan är om inte fransmännen låg närmare till 3—0 än svenskarna till att göra ett mål.

Matchen gick i strålande sol och det var varmt och skönt för de cirka 35.000 åskådarna på läktarna. Åke Jönsson hade på lördagens träning slagit upp en gammal skada och kunde inte spela med. Hans vänsterinnerplats besattes därför av Gösta Löfgren.

Bland svenskarna var Julle Gustavsson på centerhalven den klart dominerande och massor av anfall strandade genom hans ingripande. Även Sven-Ove Svensson och Sigge Parling gjorde bra ifrån sig, liksom Orvar Bergmark. Nisse Håkansson på vb. har dock långt kvar till sin vanliga spelstandard. Kalle Svensson var i stort sett bra. Kedjan var det svenska sorgebarnet. Bäst var här Gösta Löfgren, medan innerkamraten Henry Thillberg var helt under isen. De båda yttrarna Kurre Hamrin och Knivsta Sandberg blev utvultna. Jompa Eriksson var otymplig i centern.

Det franska försvaret hade det lugnt men verkade starkt och säkert. Den stora överraskningen var centerdebutanten Oliver, som ständigt vandrade och var mycket svår att få grepp på. Han hade god hjälp av hi. Glowacki.

Fransmännen tog genast hand om initiativet och hade mängder av farliga anfall innan centern Oliver gav Frankrike ledningen med 1—0 i 37:e min. Svenskarna var i första halvleken dock inte direkt ofarliga utan stack upp allt emellanåt med anfall, som emellertid inte gav något resultat.

Andra hlavleken blev ur spelsynpunkt svagare med fransmännen fortfarande som de dominerande. De ökade också sin ledning till 2—0 i 10:e min. genom hi. Glowacki. I fortsättningen blev det inga direkta farligheter.

Frankrike vann hörnorna med sammanlagt 9—5 och domare var italienaren Orlandini.

Reservfyllt HBK klarade Elfsborg

BORÅS

HBK tog revanch för förra söndagens nederlag mot Elfsborg och vann returmötet i Borås med 2—1 efter 1—1 i pausen. Matchen spelades på en av Ravallens träningsplaner och denna var långt ifrån i bästa slag. HBK kom utan sina tre landslagsmän och det var rätt anmärkningsvärt att elvan trots detta kunde klara Elfsborg. De nya männen gjorde bra ifrån sig speciellt innern Stig Andersson. I försvaret var Ludvigsson, Hallström och Olle Eriksson bärande namn och i kedjan var förstås Östen Ståhl alltid farlig.

Olle Göransson gav HBK ledningen efter Ståhls framspelning medan Evaldsson kvitterade för Elfsborg. I andra halvlekens slutskede fick Elfsborg straffspark men den tog Ludvigsson hand om och i stället gick Östen Ståhl upp och säkrade HBK-vinsten genom att ensam med Haraldsson lyfta bollen över denne in i den tomma buren.

MALMÖ. (TT)

Milbers terräng i IK Pallas regi gick som vanligt i Törringelundsparken, där i stället för pokalförsvararen Arnold Waide från Halmstad Thomas Nilsson tog hem en lätt seger i huvudklassen, den 5,500 meter långa banan, som han tillryggalade på 19,07,4, klart distanserande den nordskånska överraskningen Stig Jönsson från Vittsjö, som klockades för 19.36.

Putte Kock ansåg inte Nisse Håkansson dålig

PARIS. (TT:s utsände)

Det rådde ingen begravningsstämning i det svenska läget efter landskampen. Nederlaget var rätt allmänt förutsett, varför det inte fanns någon anledning att komma med helsvarta profetior för svensk fotboll bara för att fransmännen vann den här matchen med 2—0.

Överledaren Tore Brodd tyckte inte heller att det var så mycket att hänga läpp för. — Matchträningen hos vårt lag lyste igenom och fransmännen vann en rättvis seger. Det var vi också inställda på innan vi for hemifrån, sade han.

Lagledaren Putte Kock bekände att han i förväg var mest rädd för att Nisse Håkansson skulle spricka på vänsterbackplatsen. Det vill jag inte riktigt hålla med om. En del positivt uträttade han enligt mitt förmenande. Man får inte glömma bort att han hade en svår ytter emot sig.

För att tala något om de övriga så visade Julle Gustavsson att han fortfarande hör till den absoluta eliten på stopperplatsen. Han blir som vanligt ankaret i det svenska försvaret. Sven-Ove Svensson gjorde en övertygande come back i landslaget och var jämte Julle bäst i de bakre linjerna. Forwards? Ja, det är lätt att klanka, men var skall vi ta några andra? Gösta Löfgren var en positiv överraskning, men annars var det sannerligen inte så mycket att komma med i dag. Att vi inte skulle ha stora möjligheter att vinna i dag, visste väl de flesta, även om jag själv innerst inne hade hoppats att grabbarna skulle överträffa sig själva. Men säsongen har egentligen inte börjat än, så det är bara att ta nya tag och komma igen.

Den lille rikstränaren Frank Soo smyger försynt omkring och ser till att allt kommer med från omklädningsrummet på Colombes. Mellan varven hinner han anföra att den här landskampen naturligtvis kom på tok för tidigt. — Och dessutom: Det här laget bestod ju av spelare från sju olika klubbar och det måste med naturnödvändighet betyda att de inte kan vara samtränade så här års.

Lagkaptenen Julle Gustavsson var imponerad av den franske centerdebutanten. — En mäkta farlig herre. Han var omöjlig att få någon grepp på om man inte skuggade honom hela tiden. Det gick å andra sidan inte för mig att göra, eftersom han vandrade omkring som ett torrt skinn och lika gärna dök upp på någon av ytterkanterna som i centrum.

"Flygande järnsäng" störtade, 4 dödade

NOTTINGHAM (TT — Reuter). Ett experimentplan, "den flygande försökssängen", störtade på tisdagen i närheten av Nottingham varvid samtliga fyra ombordvarande dödades. Planet kom utanför rullbanan på flygfältet, störtade och brann upp på en åker i närhetn av en golfbana.

En amerikansk senator

De amerikanska senatorerna är ett släkte för sig. Deras stora förebild är antikens romerska senatorer. Den byggnad de håller sina sessioner i är en arkitektonisk efterapning av det antika Roms byggnadsstil. Den kallas "Capitol". De amerikanska senatorerna inte bara omger sig med romerska förebilder; de göra också sitt bästa för att efterapa de romerska senatorernas pondus — även om de valts i de avlägsnaste prärieprovinserna och även om deras kunskapsmått i de flesta fall är alldeles otroligt blygsamt. En amerikansk senator på resa i världen — och han reser gärna — är ofta en mycket svag ambassadör för sitt land.

I motsats till antikens Rom bjuder Washington D. C. inte på skådespel; varken teater eller opera existerar i detta världsväldes "huvudstad", trots dess nära 1½ milj. invånare. Senatorerna ha tydligen därför beslutat att själva ta hand om den detaljen. Nästan årligen förekommer självtillsatta s. k. "senatskommittéer", som för öppna dörrar ventilerar någon mer eller mindre aktuell fråga, som genom inkallade vittnen ges "allsidig" belysning. Till den skådespelsträngtande publikens undfägnad. Senaste år var det häxprocess à la MacCarthy, i år är det aktiemarknaden senator Fulbright "undersöker". För två år sedan var det senator Kefauvers ventilering av gangstervåldet, som stod på programmet.

Senatorn J. William Fulbright, demokrat från Arkansas' yppiga grässtäpper, fick en snilleblixt. Kurserna på aktiemarknaden ha stigit avsevärt det senaste året. Varför, frågar sig väl sonen från Vilda Västern, skulle inte jag bli den som kan finna lösningen på mysteriet? För ändamålet ordnas lämpligast en "senats-kommitté" i känd stil och vittnen inkallas att stå till svars. Den enahanda frågan: är aktiekurserna "för höga" har nu i veckor ställts till inkallade generaldirektörer, bankdirektörer och professorer i nationalekonomi.

Det är uppenbart, att mr Fulbright är mycket mera intresserad av den publicitet föreställningen ger honom än någonsin aktiemarknaden. Uträkningen är att enkelt folk hemma i Arkansas skall bli mäkta imponerade av den centrala roll "deras" senator till synes förefaller att spela i Washington. Den gode senatorn har säkert inte glömt, att senator Kefauver tack vare publiciteten kring sin "committee" kom så i rampljuset, att han t. o. m. åkte upp till en presidentkandidatur på kuppen.

Men Fulbright har bl. a. valt fel ämne. Publicitet får han nog så det förslår, men ute i Arkansas bor det också en hel del folk med gott om pengar, som till betydande del varit investerade i amerikansk företagsamhet, d. v. s. i börsnoterade papper. Genom Fulbright-kommittén har en hel del aktieägare bragts nära panik, då den gode senatorn älskar att i sina anföranden dra paralleller med 1929. Och år 1929 är fortfarande det stora spöket för den amerikanska massan. I tro att ett nytt 1929 stod för dörren ha enkla själar slängt ut sina aktier och pressat kursnivån djupt ned.

Hur glada tror senator Fulbright att hans förmögna — och inflytelserikaste — väljare i Arkansas skall bli när de finna att de förlorat pengar genom hans åtgöranden? Enligt börsrapporterna visar det sig, att det under de senaste säljvågorna främst varit avlägsnare landsortsdelar som producerat säljare.

Börsen går uppåt på grund av goda tider, goda framtidsutsikter och på grund av ett oavlåtligt inflationstryck på längre sikt. Farmarna i Arkansas blir inte mindre sura när de längre fram får se kurserna stiga igen och har missat båten. Vill det sig illa kan det till och med komma att kosta mr Fulbright hans senatorsmandat, i stället för den gloriösa popularitet, som

Valarätksmannen i Jönköping anmäld av tidigare offer

En ny anmälan om ett våldtäktsdåd i Jönköping har ingivits till polisen. En 17-årig jönköpingsflicka har anmält att hon av en 25-årig huskvarnabo, vilken var en av de två för den första våldtäkten skäligen misstänkta, blivit utsatt för övergrepp efter att först ha försetts med handbojor och munnen täppts med häftplåster.

Flickan berättar för polisen att det var den 2 eller 9 mars — hon minns ej exakt datum — som dådet skulle ha utförts. Flickan hade tidigare varit tillsammans med den 25-årige huskvarnabon, vilken hon utpekar som våldsverkaren, och nu åkte de i en personbil mot nässjöhållet. Komna ungefär halvvägs stannade mannen bilen och gjorde närmanden som flickan avvisade. Då tog ynglingen fram ett par handbojor i vilka han på skämt trädde in flickans händer. Han förde sedan hennes armar bakåt och låste dem där. När det var gjort tog han fram häftplåster och "klistrade" över flickans mun. Hon skrek nämligen allt vad hon kunde och sökte göra våldsamt motstånd. Ynglingen lyckades emellertid fullfölja sina avsikter. Efteråt skjutsade han flickan till hennes bostad.

Den bil som figurerar i den nu anmälda våldtäktshistorien är samma bil som en 19-årig jönköpingsflicka anmälde att hon blivit våldtagen i natten till den 23 mars. I denna bil hittades ett par handbojor. Huskvarnabon jämte en 22-årig jönköpingsbo, som anhölls då, förnekade att ha brukat våld mot den 19-åriga flickan. Handbojorna kommer emellertid nu att bli ett starkt indicium mot 25-åringen, vilken på tisdagen på nytt greps och togs i förhör. Han förnekar att han brukat våld mot den 17-åriga flickan.

Upplysning

Lille Jan är ute på promenad med sin pappa. Då frågar Jan:

— Pappa, vad är det för en fågel, som flyger där?

Pappa svarar:

— Här finns många sorters fåglar, från dom största hönor till dom minsta mygg.

I förtroliga stunder

Svar till "Lisbeth". 1. 35 år är väl ingen ålder. Naturligtvis kan ni vara i full brudstass när ni gifter er. Brudkronan var ursprungligen en symbol för jungfruligheten, därför är detta mindre lämpligt att fråneskilda eller änkor gifter sig slöja och krona. Men det är ju inte fallet med er. 2. "Absolut" måste man ingenting. Men nog är det höztidligt och vackert om brudens och brudgummens far håller tal för de unga och önskar dem lycka. Att talet efterföljs av en skål betyder inte att det måste vara vanligt vin i glasen. Det går lika bra med något alkoholfritt vin. t. ex. gravensteiner som är festligt och gott. 3. Om man ska bjuda på vin när en av kontrahenterna inte dricker starka drycker är helt och hållet en smak- och samvetssak. För min del skulle jag ju servera både vin och alkoholfria drycker och till sist beror det ju på era föräldrars inställning. För det är väl de som står för bröllopsfesten? 4. Fråga rentut vilka kostnader vigseln för med sig — det är ingenting att vara generad för. Lycka till!

"Gallie".

Svar till "En barnkär". Jag deltar så innerligt i er besvikelse över att ni och er man inte kan få egna barn. Men kära ni, det sanna moderskapet är inte bara en biologisk sak, det är minst lika mycket något som är psykiskt betingat. Om jag vore i ert ställe skulle jag knappast tänka på provrörsbarn, när det finns så många små föräldralösa, vilkas hela liv kunde få en annan och lyckligare inriktning om de fick ett gott hem. Och den där rädslan för barnets arvsanlag kan ju finnas i lika hög grad när det gäller provrörsbarn. Och vad vet vi egentligen om våra egna barn och deras anlag? Ta nu och tala med Barnavårdsnämnden och försök skaffa er ett adoptivbarn. Gärna ett barn, som kanske inte är så vackert och som alla slåss om att få, utan en liten stackare som verkligen behöver en riktig mamma. För riktiga mödrar blir vi i och med att vi älskar. Skriv gärna igen och mina innerligaste önskningar om ett lyckligt resultat.

"Gallie".

— Utmärkt, nu tycks vi få en fjärde man!

Den vackra tanken

En något upprymd Kålle om händertogs av polisen på Kungstorget i Göteborg då han var på väg till frun med en fin bukett tulpaner. Kållen var emellertid även berusad, varför polisen avbröt den inledda uppvaktningen. I fem timmar satt Kållen finkd på polisstationen på Östra Hamngatan, och när han fick gå, överlämnade han chevaleriskt blomstren till polisen som tack för en angenäm eftermiddag. Han hade hela sin veckolön på 150 kronor ogravrad då, vilket han inte haft — menade han — om han fått gå omkring lös och ledig med en blomsterbukett i näven på Kungstorget.

Rationalisering

En rationaliseringsexpert kom till företaget, utrustad med rutat papper och penna och skickades ut till fabriken. Först träffade han arbetaren Olsson, som stod med händerna i byxfickorna.

— Vad gör ni? frågade experten.

— Ingenting, svarade arbetaren.

Experten antecknade och gick vidare. Träffade på arbetaren Andersson, också han med händerna i byxfickorna.

— Vad gör ni? sporde experten.

— Ingenting, svarade också han.

Experten antecknade, räknade, jämförde och skrev i sinom tid följande rapport: "Två man om samma arbete. Ändras".

I DET TIDNINGSLÖSA LONDON har landsortspressen fått en strykande åtgång, eftersom den inte berörs av tidningsstrejken. Manchester Guardian har hela tidningssidor uppspikade till de läshungrigas tjänst och att det inte blir några restupplagor kan man var säker på.

En ljusblå lapp

Av Inga Lind

Kamratandan på kontoret hos Ring & Co. hade alltid varit god. Ända till för en månad sedan, när den nya telefonisten gjorde entré. Först och främst var hon oförskämt vacker och oförskämt oförskämd. Det första omdömet var herrarnas, det andra damernas. Fröken Greens yttre egenskaper — och inre, i den mån de kom till uttryck i ord och handling — var alltså tillräckliga för att ställa till oenighet och dela upp kontoret i två läger. Dessutom var hon dum. Det var båda lägren överens om. Herrarna konstaterade faktum med ett överseende leende, damerna varken överseende eller leende.

Hon ställde till stor förtret — mest för andra — för det fanns alltid någon av herrarna redo att uppträda som riddare och räddare, om hon själv råkade i klistret. Och nu hade hon verkligen ställt till en trevlig historia! Till och med hennes ivrigaste beundrare måste anstränga sig för att hitta på ursäkter. Men naturligtvis hade de lyckats till sist.

Det hade börjat en dag, när Bitten Berg, chefens sekreterare och vänstra hand — direktör Ring var nämligen vänsterhänt — var ute till lunch. Chefen hade ett viktigt besked till henne och när han gick till lunch, lade han en lapp på hennes skrivbord. Hans lunch drog tydligen ut på tiden och övergick så småningom i middag, och efter middagen brukade han inte gå tillbaka till kontoret. Alltså återvände han inte den dagen. Men så var han så mycket mer närvarande nästa dag.

Hade fröken Berg kontraktet klart och undertecknat?

Bitten var idel frågetecken.

Kontrakt?

Ja, kontraktet med Wallinder & Son. Han hade ju bett henne ordna affärerna med dem.

Bitten förstod fortfarande ingenting och chefen blev allt otåligare.

Han hade lagt en lapp på hennes skrivbord på lunchrasten i går och så vidare . . .

Bitten hade inte sett någon lapp, men för säkerhets skull gick hon in i sitt rum och sökte. Utan resultat. Direktören rasade. Bittens slarv betydde, att han gått miste om en större affär, och han gav henne hela skulden. Efter en stund lugnade han sig så pass, att han kunde hålla förhör med den övriga personalen.

Hade någon varit inne i fröken Bergs rum i går på lunchen?

Nej. — Jo — för resten! Springpojken hade sett fröken Green komma ut därifrån.

Irma Green satte upp ett oskyldigt ansikte. I jämförelse med det skulle en kyrkängel sett ut som en gangster från Chicagos undre värld.

— Jo, jag var därinne ett ögonblick, medgav hon.

— Varför?

— Det var min lunchrast, och jag ville ringa ett samtal. Privat.

Hon såg så förtjusande ut, att chefen alldeles glömde bort, att han förbjudit personalen att ringa privatsamtal på firmans telefoner.

— Låg det något ljusblått papper på skrivbordet?

Hon såg än mer oskuldsfull ut.

Jaa — jo, hon hade faktiskt lagt märke till det.

Direktören gav Bitten en mördande blick. Hennes skuld var bevisad. Han gick tillbaka in i sitt rum och slog igen dörren hårt.

Plötsligt hördes springpojkens retsamma målbrottsstämma.

— Det där ljusblå papperet — var det inte möjligen det, som fröken Green höll i handen, när fröken Green kom ut ur fröken Bergs rum? Privatsamtal är för resten förbjudna!

Springpojken tillhörde ingalunda fröken Greens beundrare och han njöt i fulla drag av situationen. Synd bara att chefen dragit sig tillbaka så snabbt.

Irma Green hade faktiskt den goda smaken att rodna. Men det klädde henne naturligtvis.

— Vad menar Nilsson egentligen? utbrast hon förnärmad.

Hon hade minsann inte tagit något papper på fröken Bergs skrivbord.

Springpojkens ögonbryn höjdes en centimeter.

Ja, jo, kanske! Hon erinrade sig, att hon faktiskt tagit en liten lapp för att anteckna adressen till en sömmerska. Men det kunde då inte vara direktörens papper. Det var bara en liten lapp ur ett notesblock.

— Var är lappen nu?

Bittens röst var olycksbådande lugn.

— Snälla ni! Det har jag ingen aning om. Den kastade jag nog bort. Jag anade ju inte, att det skulle bli en sådan uppståndelse om en liten papperslapp.

Hon spärrade upp sina violblå ögon — och herrarna vaknade genast.

— Tänker ni berätta det här för direktören? Eller skall jag göra det?

Bitten fick ett ogillande ögonkast av herrarna. Inte behövde hon väl använda den tonen mot stackars fröken Green! Ett misstag kunde vem som helst göra.

— Måste jag tala om det för honom? Tänk, om jag får sparken!

Längre räckte inte Bittens tålamod. Hon gick in i sitt rum, och först i sista sekunden hejdade hon sin impuls att slå igen dörren hårt. Inte ämnade hon skvallra för direktören, om inte Irma Green ville erkänna själv för honom. För resten — han var ju karl han också, så han skulle säkert också falla till föga för sirenen.

Efter den historien blev förhållandena nästan olidliga på kontoret, och efter en månad sade Bitten upp sig. Samma dag stod en annons i tidningarna.

FÖRLOVADE
Olof Wallinder
Bitten Berg

På kamraternas förvånade när? var? hur? berättade hon beredvilligt förhistorien.

— Jag kontaktade Wallinder & Son och förklarade missödet med den — hm, förlorade — lappen. De beklagade, men de kunde inte ändra sina dispositioner. Ja, på det sättet blev jag bekant med Son, och nu skall jag gifta mig med honom.

En förvånad tystnad lägrade sig över sällskapet. Den bröts av fröken Greens ivriga röst.

— Säg, när ni nu skall sluta, tror ni inte att jag kunde få er plats? Ni kunde kanske rekommendera mig?

För första gången svek hennes beundrarskara henne. Ett hjärtlöst och hånfullt skratt följde på hennes ord. Till och med dumheten måste ha någon gräns.

Copyright Pressens Reportagebyrå

SAGT och SKRIVET

Ett ungt par flanerar i centrum. Hon är enkelt och trevligt klädd. Men han — — — en tillknycklad platt hatt i pjattstil, en grönmelerad kort överrock med slejf i ryggen och så smala, smala gråblå byxor med små svarta knappar ingst ned på slagen. Byxorna neto omkring benen och det måste ha varit mycket besvärligt att komma i dem. Till detta hade den unge mannen svarta, lite petsiga skor med höga klackar och damasker.

Anna tittade på uppenbarelsen och sedan såg hon på mig och så sade hon:

— Ja, se karlar!

(—rr i GP)

—Jaha, säger majoren. Fastän annars är ju hela Etikettboken ett enda föredöme av det individuella sättet att tänka och handla.

— Nu ska du inte sticka opp så där, säger den barska Pella. Om du inte vill lära dej någonting så går jag min väg, och så kan ni sitta där lika okunniga som små negerbarn. (Precis så sa engelska fröken i torsdags). Var var vi nu?

— Ja — du vet väl det att man inte petar näsan eller läser andras brev eller kastar äggskal på golvet i tågkupén eller hånflabbar när det går galet för någon? Det har säkert din mor lärt dej. Men vet du också att man inte ska krypa för nyrika och halvbildade personer?

— Jag tror inte att jag har krupit så värst mycket, säger majoren beskedligt. Men ska man verkligen krypa för eljest förmögna och bildade personer?

— Det kan man inte, sade Pella. För då blir di arga och kör ut en.

— Nå, det var betryggande, sade majoren. Det gläder mig verkligen.

(Claque i Sv. D.)

Har ni hört . . .

historien om sångartrion Tre Trallande Tenorer? De hade uppträtt i Göteborg, och dagen därpå stod de på Centralen och väntade på tåget. En herre kom fram till dem.

— Förlåt, sa han, var det inte ni som uppträdde på Konserthuset i går?

— Jo, svarade de tre trallande tenorerna.

— Vart ska ni fara?

— Till Norrland.

— Jaså. Ja, där kan nog ingen få tag i er heller!

Rasmus läser facklitteratur

Pippi Långstrump har han kvar i alla fall.

På en hel del av de "bokkronor", som nu i Ungdomens Bokdagar har en strykande åtgång i boklådorna, finns Rasmus med. Det är alldeles som sig bör. Rasmus och bokläsning hör ihop.

— Jag glömmer väl aldrig, berättar ungdomsbibliotekarien, fru Elsa Olenius, mitt första sammanträffande med Rasmus. Jag såg en liten knatte i bibliotekets läsrum med en stor sagobok framför sig. Boken var nästan lika stor som han själv. Jag trodde förstås, att han låtsades läsa, klev fram och sa: Skall jag läsa litet för dig? Han tittade bistert på mig och sa: Jag kan läsa själv! Han var 4 år då. Nu är han 8 och har snabbt passerat alla stadierna från Nalle Puh, Det blåser på Månen till Mysterieböckerna. Han läser ovanligt mycket och för närvarande tycks han mest vara intresserad av populära fackböcker om djur och natur och tekniska saker.

STOCKHOLM: En odont. kand. från Kramfors har av medicinalstyrelsen anmälts till åtal för obehörigt utövande av tandläkarkonsten under tjänstgöring sex månader som assistent åt en leg. tandläkare i Sandviken. Hans arbetsgivare anser styrelsen emellertid inte ha gjort sig skyldig till straffbar medverkan till förseelsen.

Tapper hundras konkurreras ut av helikoptern

S:t Bernhardshunden som räddat så många människoliv är på väg att dö ut. I Schweiz återstår endast 300 djur. Tidigare betalade man 30,000 francs för en hund men nu är det svårigheter att bli av med valparna. Tillbakagången beror på den moderna tekniken. Vid räddningsaktioner i Alperna använder man sig numera av radio, radar, helikopter, motorslädar m. m. Konkurrens har också uppstått genom den tyska schäferhunden, som man försökt lära upp till samma arbete. Följden har dock blivit inavel med tydliga tecken till degeneration. Man tror heller inte att schäfern skall kunna mäta sig med S:t Bernhardshunden när det blir fråga om att rädda liv. Den senare kan bl. a. märka faran av snöstormar och laviner en halv timme innan de visat sig och vädra en människa på 300 meters avstånd trots att det är vindstilla. Finner hunden en förolyckad så vet denne instinktivt vad som är att göra.

Man har i sista stund kommit till insikt om att något måste göras för att rädda den stolta och trofasta S:t Bernhardshunden från fullständig förintelse och en schweizisk klubb har börjat arbeta för att ge rasen, som räddat 2,000 liv i Alperna, uppmärksamhet. Ingen vet varifrån djuret härstammar men man antar att det var de gamla romarna som avlade fram hunden från Tiberdoggen. I Sverige stambokfördes 1953 81 av djuren under det danskarna blott bokförde två. Skulle S:t Bernhardshunden gå en renässans till mötes så blir det knappast som livräddare. Däremot har den större förutsättningar på andra områden. Den är bl. a. en utmärkt barnvakt och man får leta länge efter en mera trofast barnavän.

En dödssynd i trafiken:

att blint störta ut på huvudled

I DIN SAK — TRAFIKSÄKERHETEN!

Svälten skapar ny syn på Indiens heliga kor

Indien är världens ko-rikaste land, men ändå ser man aldrig nötkött på matbordet. Kon är för hinduerna ett heligt djur, som inte får slaktas och ätas. Därför svälter folk hellre än de äter nötkött. Folk med kristen uppfostran finner detta dumt och upprörande, men glömmer bort att också i vårt land har det funnits "fördomar" av liknande slag, fast de gällt hästen. Och i en annan stor kulturkrets, den islamska, äter man visserligen nötkött men inte fläsk. Troligen kommer snart respekten för kons helighet att vika och ersättas av en mera praktisk inställning.

Det finns i Indien c:a 200 miljoner kor och åtskilliga andra nötkreatur. 20 procent av världens alla kor finns i landet. Men Indien svarar inte för mer än 4 procent av världens totala mjölkproduktion. Varje ko ger inte mer än 200 kilo mjölk per år, medan motsvarande siffra i Sverige är 3,000—4,000 kilo. Produktionen av smör, ost och andra mjölkprodukter i Indien är därefter. Korna är oftast magra och illa hållna. Betesmarkerna räcker inte till. Rationell avelsdrift förekommer i mycket ringa omfattning. Korna får vandra omkring på fält, vägar och stadsgator tills de dör. Ibland blir de placerade på ålderdomshem. Det finns i Indien 3,000 ålderdomshem för gamla kor, som vissa religiösa sekter har skaffat ihop. De tar gamla kor från gatorna när de inte kan livnära sig längre utan får ligga där och dö. Nu försöker centralregeringen göra om dessa ålderdomshem till avelsgårdar. I stället försöker den få ut de onyttiga korna i djungeln, där det finns betesmarker tillräckligt och där man inhägnar vissa områden.

Samtidigt som korna alltså tar mycket av markens näring, som skulle kunna ha använts antingen för uppfödning av djur, som blivit mera nyttiga för människorna eller för att odla sädesslag, som kunde ha använts för direkt människoföda, ger de ringa utbyte. Sveriges hjälp till Indien utgår som bekant i form av en kurs för 10 indiska veterinärer, som sedan några månader pågår vid veterinärhögskolan i Stockholm. Den kursen avser just att ge möjlighet för en mer rationell koavel. Kursens elever skall efter hemkomsten bli lärare vid Indiens veterinärhögskolor.

Kursledaren, professor Nils Lagerlöf, vet mer om Indiens heliga kor och livsmedelsproblemet i denna del av världen än de flesta.

Korna vandrar fria på storstadsgator

— I de indiska storstäderna kan man se kor vandra omkring i mängd, berättar professor Lagerlöf. I Bombay har det funnits 80,000 kor men nu har antalet minskats till 40,000. Samma syn möter i många andra storstäder. En del av korna har ägare, andra inte. De förrättar sina behov på gatan, och indierna fäster upp gödseln på väggarna eller breder ut den på marken för att den skall torka. Den används sedan till bränsle och jorden berövas alltså den näring som en gång har tagits ur den.

Som korna är heliga får de inte slaktas eller slås ihjäl ens vid sjukdom. Och naturligtvis får köttet inte ätas av människor. I stället tas ko-kadavren om hand av gamarna. Hudarna däremot används för läderprodukter, och av benen gör indierna benmjöl.

Förklaringen till kons helighet får sökas långt tillbaka i historien, fortsätter professor Lagerlöf. När arierna en gång i tiden trängde in över halvön, var de huvudsakligen jägare. De slaktade och åt korna. De fortsatte därmed, när de senare blev bofasta jordbrukare, och tidvis blev det knapphet på nötkreatur. Därför infördes förbud för all slakt av kor. Det enklaste sättet att

"TA DET FÖRSIKTIGT NU!" förmanar björnmamman Stina sin lilla unge, född i december och på tisdagen för första gången utanför idets trygga vrå. "Det där kalla vita är snö. Nej, det smakar inget särskilt... Nej då, det blir inte så kallt om fötterna när snön smält. Men dom har fasligt sen vår här på Skansen i år, såvitt jag kan förstå..."

En nästan död tradition:

Varför lura varandra april?

Förr i tiden var det, som bekant, en mycket spridd sedvänja, i stad såväl som på land, att den 1 april "lura varandra april". (Det kunde lika bra ske den siste april, men det var mindre vanligt.)

I vilket fall som helst ljög man helt enkelt och det på ett så trovärdigt sätt, att lyssnaren förmådes göra det eller det, att gå till ett visst ställe, att uträtta något uppdrag o. s. v., därvid "slutet på visan" blev, att den lurade "stod där med lång näsa", kanske även blev utskrattad, i vart fall förargad, över att ha varit så enfaldig och så glömsk att ej erinra sig, att det just i dag är 1 april, då envar har rätt att utan förlust av heder och aktning lura sin medmänniska.

Men varför skall man just luras på detta sätt den 1 april? Hör det måhända ihop med någon påvisbar historisk eller annan händelse?

I detta intressanta spörsmål har skrivits åtskilligt och det har gjorts betydande forskningar i hävderna långt tillbaka i tiden. Resultatet har blivit rikhaltigt, men något bestämt svar har man inte nått.

Omedelbart och i ett sammanhang kan här redan från början fastslås, att det icke är april månads kända och ofta omvittnade nyckfullhet i väderleksavseende, som givit anledning till sedens eller osedens uppkomst. Den ligger tvivelsutan åtskilligt djupare.

Sålunda finns det forskare, som förmenar, att detta slag av påhitt är någon sorts kvarleva av en keltisk fest, som i hednisk tid avhölls i samband med vårens ankomst.

Det finns även författare, som hävdar, att härledningen förskriver sig från den bibliska berättelsen om, hur Kristus under sin lidandesvandring skickades än hit och än dit (från Hannas till Kaifas, från Pilatus till Herodes o. s. v.). Om man i detta sammanhang ägnar en tanke åt de s. k. passionsspelen, så förefaller ju denna tolkning ha ett visst fog för sig.

Men det har också funnits forskare, som haft en mot de ovan anförda avvikande mening, nämligen i det avseendet, att de ansett, att "aprilnarri" alls icke har så gamla och förnäma anor. Prof. Jakob Grimm — grundaren av tyska språk- och fornforskningen samt jämte brodern utgivare av bl. a. Bröderna Grimms sagor — påstår, att aprilskojet räknar sina dagar från 1500-talets Frankrike. Vid det laget tog konung Karl IX sig för att egenmäktigt ändra om den franska tideräkningen. Den hade dittills haft nyår i påskmånaden april, men genom hans åtgöranden blev årets första dag i stället den 1 januari. Följden därav blev bland annat, att mången drog sig undan från att ge nyårsgåva den sistnämnda dagen, under löfte om att i stället komma igen den 1 april. Men då man kommit dit, sköt vederbörande vanligen på saken till den verkliga nyårsdagen. Alltså: man blev lurad april och så blev detta en sedvänja.

Uti ett ännu bevarat flygblad från 30-åriga kriget samt daterat 1631 berättas det om Gustaf II Adolf bl. a., att han tillåtit sig narra "den gamle korpralen Tyllen april".

Men trots prof. Grimms hedervärda bemödanden att klara upp aprilskämtets ursprung, så måste det konstateras, att detta redan var känt hos de klassiska diktarna. På ett ställe beklagar sig sålunda Lessing över att filosofen Christian Klotz yttrat: "Bland tolv sådana narra oss åtminstone åtta april" Andra vittnesbörd ej att förglömma

Om vi alltså 1 april falla på idén att hitta på något aprilnarri och lyckas därmed, så har vi i vart fall haft fina förebilder. Och vi kan ha roligt däråt, även om vi icke öka den narrades smälek med att dra den ramsa, som i dylika fall förr var mycket vanlig och löd:

"April, april, du dumma sill!
Jag kan narra dig vart jag vill."

Uttrycket "sill" i detta sammanhang förmodas häntyda på eller möjligen härledas av den i Frankrike på sin tid förekommande seden att den 1 april — vid makrillfiskets början — skänka bort av aprilfisken, som omedelbart i färskt tillstånd förtärdes.

Aprilskämtet bör, såsom nyss antytts, vara så konstruerat, att det efter ett par ögonblicks betänkande kan genomskådas. Annars kan det gå, som det för åtskilliga år sedan inträffade i en viss trevlig västkuststat, när en ortstidning bebådade att pansarkryssaren Fylgia efter en entimmasfärd från Karlskrona skulle ankra utanför stadens fästning. Stadsbor i tusental begav sig ned till Strandpromenaden och hamnen vid den utsatta tiden och blev — lurade. Så bra bör inte ett aprilskämt lyckas!

Codac.

Den fete munken fick arbeta hårt i smedjan i tio veckor

Spånor ur historien

Effektiv avmagringskur

I Skånes medeltida historia figurerar familjen Ulfstrand på ett märkbart sätt. Det var ju riksamiralen Jens Holgerssson Ulfstand, som byggde Skånes mest sevärda borg, Glimmingehus. På Barsebäck satt en gång den rike Truid Gregersen Ulfstand. Holger Jensen Ulfstand ägde på sin tid Bosjökloster o.s.v. »Familjen Ulfstand var en högst ogudaktig familj», skriver en krönikör med anledning av de bravader, som släktmedlemmarna kunde ställa till med. Och en sådan var den avmagringskur, som ordinerades en fet munk.

Fru Sissela Ulfstand hade råkat i gräl med abboten i Bäckaskogs kloster och det blev process. Fru Sissela förlorade, men höll god min. Såsom den kristliga man abboten var, infann han sig på Trolle-Ljungby, där fru Sissela residerade. Hon var inom parentes änka efter Knut Gyllenstierna. När han skulle uppför trapporna blev det ett stånkande och flåsande, som hördes långt väg. En släkting till fru Sissela lopp a. gt till och hjälpte den korpulenta och stånkande abboten uppför trapporna, ivrigt beklagande att den vördade fadern skulle ha så svårt att ta sig fram. Abboten erkände att han var en börda för sig själv och önskade en smidigare lekamen. Det skulle man på Trolle-Ljungby gärna stå till tjänst med, försäkrade fru Sissela, och om abboten ville betala 100 mark, så skulle han inom tio veckor vara som en smärt yngling. Abboten gick med på kuren och fru Sissela lät sitt handfasta tjänstefolk gripa abboten. Han fängslades så i smedjan alldeles vid härden och sedan fick han arbeta där med hammare och tång i tio veckor. Det vart dåligt med kosten också, men när tiden var ute och den vördade fadern släpptes var han smärt och spänstig, allt enligt överenskommelsen.

Abboten klagade både hos ärkebiskopen och kungen, men båda fick ett gott skratt, ty de hade humor. Av vördnad för kyrkan och kanske mera för att lära familjen Ulfstand folkvett måste dock saken tas upp till prövning. Resultatet blev att fru Sissela dömdes att betala till abboten lika många marker rent silver, som denna förlorat i vikt »under trälarbetet» som det heter.

Enkel önskan

I plåtvalsen vid ett av våra bruk fanns för några år sedan en liten, timid och försagd man kallad Plåt-Lasse. Som många småväxta män var han begåvad med en storväxt hustru, som dessutom var allt annat än snarfager.

En gång hade han till allas förundran fått följa med några kamrater till Stockholm och där beskådat China-revyn. Men efter den resan var Plåt-Lasse sig inte lik. Han föll av, blev mager och glåmig och klagade över dålig sömn.

Slutligen gick han till bruksläkaren för att söka bot. Han berättade där, att han inte fick någon ordentlig sömn, ty hela natten drömde han om en massa vackra flickor, som sprang ut och in i rummet.

— Jasså inte värre, sa' doktorn. De drömmarna skall jag snart ta bort.

— Nä, nä gör inte det, utbrast Plåt-Lasse, ordna bara att dom inte smäller så fördömt i dörr'n.

Inkognito

Filip av Orleans ville okänd roa sig på en maskerad Knappast hade han beträtt balsalen förrän han fick en kraftig spark akterut. Uppförd vände sig hertigen om och såg en av sina värsta vedersakare, abbé Dubois, som viskade till honom: "Pardon, detta är säkraste sättet att hålla Ers höghet inkognito här!" Det kan tilläggas att huset Orleans var hatat av hela Frankrike då detta begav sig.

Inlindad elakhet

Den unge direktören kommer spänstigt inklivande på kontoret efter en semestervecka i Åre vännande att personalen skall beundra hans nyförvärvade solbränna.

Då tittar den äldre kamreren upp och säger med mild röst:

— Jaså, man har installerat svartslampor i baren i år

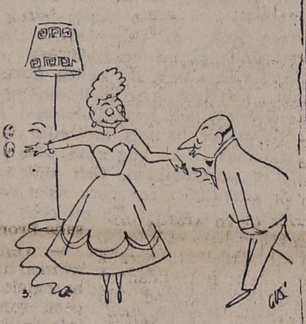

Utspekulerad kvinna.

Hänt i hamnen

Man håller på att lossa en vagn vid kajen i Göteborg. Efter ett lyft dröjer det emellertid innan kranen skickar ned kroken igen. Ropar förmannen otåligt upp till kranmaskinisten:

— Kommer ni ned nån gång?

Nytt dröjsmål.

Så dyker kranmaskinisten upp på "landbacken" och frågar förmannen:

— Vad var det ni ville nu då?

Danska hörnet

— De har kaldt Deres Vært et Svin. Er De villig til at give en Undskyldning?

— Ja, til Svinet

Effektivt tillskott till armén

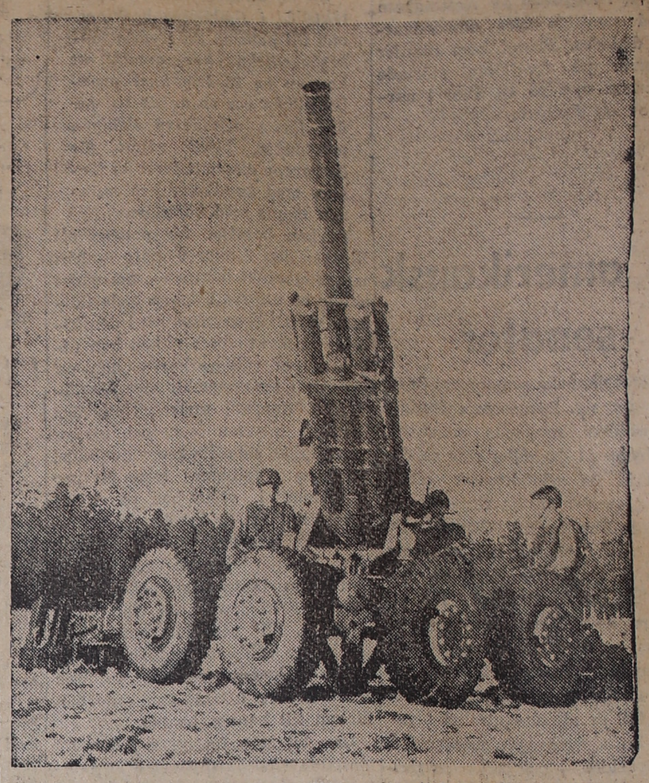

Armén håller just nu på att tillföras ett effektivt tillskott. Det är en 15,5 cm. haubits, som ger artilleriet ökade möjligheter att med tung eld angripa på stora avstånd och mot i sidled vitt skilda områden. Anskaffningen av denna pjäs sker dels genom köp från Frankrike och dels genom licenstillverkning i Sverige vid A.-B. Bofors.

Från Balkan

Sagoland blir modernt

BELGRAD (AEP).

Orna Gora, Svarta berget, också kallat Montenegro, är Jugoslaviens sydligaste delstat, den legendariska hemvisten för frihetskämparna på Balkan, ett litet pittoreskt och vilt land, dit västerländsk kultur och modern civilisation knappast har hittat vägen. Där har sydslaviska friskaror under 600 år bjudit motstånd mot mäktiga inkräktare från öster, söder, norr och väster. Landet skall nu moderniseras, industrialiseras, civiliseras. Så har marskalk Titos regering beslutat.

Det finns inget land i Europa som på så liten yta uppvisar så stora olikheter och en sådan mångfald av landskapet. Vid Adriatiska havets blåa böljor reser sig de mäktiga bergen Lovcen och Orjen, med sina himmelstornande toppar. Där finns sterila karstplatåer av kritvit kalk utan växtlighet. De omslutande dalgångarna med frodig fruktbarhet. På sänkorna råder tropisk vegetation, där odlas oliver, fikon och sydfrukter, majs, vin och tobak. Längre upp i bergen är det som i ett månlandskap. Hit flydde friskarorna undan då den turkiske sultanen under 1300-talet störtade det sista organiserade motståndet på Balkan. Här höll dessa fria män och kvinnor ut under 300 års turkiskt herravälde. De förde krig mot övermakten och som partisaner var de frihetens banérförare inom den vida värld som var sultanens ändlösa rike. Vid Montenegros gräns bröts också Österrikes och Tysklands expansion mot Balkan och till Orienten. Det är Danilos och Glada änkans hemland. Där regerade kung Nikita under ett halvt århundrade före första världskriget, han som höll rättarting och instiftade lagar, sittande framför sitt "palats", som bara var en större bondgård. Han gifte bort sina talrika döttrar till många europeiska monarker och var en tid "Europas svärfar".

Montenegro blev efter första världskrigets slut en del av Jugoslavien och Nikita avsattes från tronen. Hans måg, Italiens konung, Vittorio Emanuele III, återkom dock med Mussolinis och Hitlers hjälp under andra världskriget. Den italienska kungen upptog efter år 1941 till och med titeln "konung i Montenegro". Men leken varade inte länge. Titos partisaner satt fast i de otillgängliga bergen och Orna Gora var de jugoslaviska partisanernas aldrig intagna fästning. Vid den adriatiska kusten ligger Europas vackraste kustpartier. De är otillgängliga för turister, men då de en gång öppnas för bilvägar och tåg, blir de lika berömda som Azurkusten vid Rivieran.

Montenegro är ett fattigt land. De omkring 400,000 invånarna är avkomlingar av och släktingar till sagornas hjältar men är i verkligheten enkla fåraherdar och fattiga lantbrukare. Jugoslaviens regering vill nu modernisera detta land. Fåraherdarna skall bli industri- och gruvarbetare. Svarta berget är rikt på mineralier, där finns bauxit, zink, bly och järn. Vid floden Zeta kommer nu ett stort kraftverk att byggas. Det skall försörja de nya gruvorna och industrianläggningarna. En normalspårig järnväg är under byggnad, den skall förbinda det otillgängliga landet direkt med huvudstaden Belgrad. Den utgår från Bar, en liten sömnig fiskarby vid Adriatiska havet. Fiskarbyn skall enligt planerna inom de närmaste fem åren utvidgas till en stor medelhavshamn. Därifrån skall sjöförbindelserna gå norrut till de övriga jugoslaviska hamnarna, västerut till Italien, och söderut till Grekland och Orienten. Enligt de nya av jugoslaviska regeringen antagna och igångsatta planerna skall Montenegro inom fem—tio år förvandlas till ett av Jugoslaviens mest industrialiserade områden. Planerna går också ut på att öppna denna underbara kuststräcka för turisttrafiken och göra den till en mellanstation på handelsvägarna till de orientaliska länderna.

SKÖNA FRANSKA MANNEKÄNGER gör Stockholm den äran under den franska festivalen och har visat en strålande kollektion vårkläder från franska modehus vid en modegala i Stadshuset. Här två galacreationer, som gjorde succé.

Flest sydhallänningar når Ni med en annons i LT

Laholms Tidning - ortens tidning

Hästadkomma ett effektivt förbud var att låta prästerna ta hand om saken. Förbudet fick en religiös motivering och kon förklarades helig. Alldeles säkert är det inte att det gick till på detta sätt men troligen förhåller det sig så.

Den svenska hästen också helig

— Vi svenskar skall inte vara alltför överlägsna, när vi talar om Indiens heliga kor, eftersom vi har bekänt oss till liknande åsikter, framhåller professor Lagerlöf. Hästen var ju en gång mycket respekterad och fortfarande finns bland många svenskar en viss motvilja mot att äta hästkött. Ännu för några årtionden sedan ville en svensk husmor inte ha hästkött på bordet.

— Uppgiften nu är att söka minska antalet kor och framför allt de som inte kan användas som dragare och inte ger någon mjölk. Samtidigt bör rasen förbättras genom att sjukdomar bekämpas, de dåliga exemplaren slås ut och de livskraftiga ges möjlighet att föröka sig. Man hoppas att föreställningarna om kons helighet slutligen skall ge vika. Så kommer nog också att ske, men de närmaste 10—15 åren kommer troligen slaktförbudet att bestå och efterlevas strängt. Följden blir att antalet undermåliga kor, sådana som inte ger någon avkastning, ökar. Till slut måste man [illegible] till en punkt, där den indiska bonden förstår, att antingen måste han göra sig av med en del av sina odugliga kor — på vissa gårdar kanske 30—40 procent av beståndet — eller också får bonden och hans familj själva svälta.

Svinen orena för muhammedaner

I det islamska eller muhammedanska området äter man inte svin på grund av dess orenhet. Utgör denna inställning ett lika allvarligt problem med tanke på livsmedelsförsörjningen som åsikten om kons helighet?

— Nej, svarar en svensk expert, överdirektör Gustaf Ytterborn i Lantbruksstyrelsen, som på FN:s uppdrag tjänstgjort som rådgivare i jordbruksfrågor i bland annat Irak. Över 250 miljoner människor bekänner sig till islam och vägrar alltså att äta fläsk. Muhammedanerna föder inte upp svin, och när man reser i dessa länder ser man ytterst sällan svin. De orena svinen förbrukar alltså inte någon näring, som skulle ha kunnat användas till något nyttigt.

Människokroppen kan dessutom klara sig bra utan fläsk. Behovet av fett, äggvita och andra näringsämnen kan tillfredsställas genom nötkött, höns och andra produkter. Därför är fördomarna mot fläsk inom den stora islamska kulturkretsen inte något man behöver allvarligt oroa sig för, förklarar överdirektör Ytterborn.

Hans Haste.

Nytt och flytt

Dagens namn:
AMBROSIUS.

Solen går upp kl. 5.37 och ned kl. 18.55.

Morgondagens namn:
NANNA.

Solen går upp kl. 5.34 och ned kl. 18.58.

HON FICK TVÄTTMASKINEN

En äkta man i Köpenhamn var otroligt irriterad över att frun tjatade över att hon hade så mycket att besyra med barnen, två styken i 4- och 5- årsåldern, att hon hon inte fick tid till mycket annat. Han beslöt sig för att visa frun hur man klarar både barn hus och hem, gav henne ledigt en dag när han kunde vara borta från arbetet. Och så startade han dagen. Kontorsman som han var skrev han noga upp allt som gjordes i hemmet och den listan såg när dagen var slut ut så här:

Öppnade dörren åt barnen 106 gånger
Ropade "Låt bli det" 94 gånger
Knöt skoremmarna.. 26 „
Besvarade frågor....234 „
Gav dem vatten.....36 „
Skilde dem vid slagsmål 18 „
Tappade humöret....64 „

Härtill kom att han färdades cirka 35 km under sökande efter barnen för att intagande av måltider

Frun har nu fått den tvättmaskin hon så länge önskat sig.

INGA TRASIGA ANGLAR

I en landsförsamling blev prästen till slut ond på församlingsmedlemmarna därför att han ständigt hittade knappar i kollekten En dag lät han sätta ut ett anslag av följande lydelse:

"Tacksamt emottagit ett stort antal knappar i kollekten. Men nu behöver vi inga fler då änglarna skaffat sig blixlås".

Löjtnant G., som är demokratiskt sinnad och gärna även i praktiken vill visa sig "fjollig" gentemot sina underlydande säger en dag under en teoretisk lektion med sina värnpliktiga:

— Om vi nu antar att jag inte längre är något befäl utan bara en helt vanlig kamrat till er och i den egenskapen frågar er mina kamrater: Är det något särskilt man bör iaktaga, om det plötsligt skulle bli moblisering?

En röst ur ledet:

— Det kan du väl bäst svara på, du som har vatt löjtnat!

*

Och så ämnar en fransk producent spela in en film, som ska visa "mannekängernas krävande arbete".

En sådan film kommer som en överraskning för den som trodde att mannekängernas arbete inskrängte sig till att bära upp kläderna medan den säljande firman (eller inkassobyrån) bar upp avgiften, dvs. ombesörja det krävande arbetet.

*

Greve von Svärdhjälm är klent utrustad på huvudets vägnar. Desto bättre har hans förvaltare huvudet på skaft. Särskilt har har visat sig vara en skicklig hunddressör. Greven kan inte få i sitt huvud hur hundar kan läras så mycket:

— Det fordras väl en viss konst till det?

Förvaltaren: — Ja, man måste ju kunna lite mer än hundarna själva.

DET FINNES GRÄNSER

En föredragshållare avslutade sitt anförande med följande:

— Det generar mig inte, att folk ser på klockan medan jag talar, men jag kan inte tåla när de håller den mot örat för att höra om den möjligen har stannat!

På tal om snabbköp: En något blyg man kom härom dagen in i en snabbköpsaffär. Han blev vid ingången upplyst om att han bara hade at välja — prisarna stod på varorna — och sedan betala i kassan. Han såg sig noga omkring i det han gick runt i affären. Till slut stannade han framför en expedit i vit rock med nr 10 på rockuppslaget. Blygt bad han flickan följa med till kassan och där lade han upp tio kronor och sa:

— Tack! Inget omslag! Jag tar henne som hon är.

*

En morgon knackade det på dörren hos resenären H-son.

— Vad är det? utropade H-son.

— Det är portiern. Jag ber om ursäkt, men jag har glömt om direktörn ville bli väckt kl. sju eller kl. åtta.

— Du min skapare! Jag sa kl. sex! Vad är klockan nu?

— Nio....

Det mesta på recept:

"Pilsnergubbars" påspädningsbehov fick trist följd

STOCKHOLM

Så har då även opiumkakorna försvunnit från kretsen av receptfria läkemedel. Vi hade ingen annan väg att gå, säger docent G. Lindgren i medicinalstyrelsen. Folk började missbruka dem också så som fallet varit med åtskilliga andra medicinska och farmakologiska preparat under de sista tio åren.

Det visar sig här som på andra områden att en liten klick eller ett visst avgränsat klientel har en märklig förmåga att trassla till det för majoriteten. Apoteksförnödenheter, prisbilliga läkemedel av olika slag som tidigare kunnat säljas fritt, omhändertogs av vissa kategorier i berusnings- och påspädningssyfte och så gick det som det måste gå: förbud mot den fria försäljningen. Listan på de preparat, som på detta sätt kommit att undandras ansvarskännande förbrukare, är för övrigt ganska stor, tyvärr, ty medicinalstyrelsen har aldrig velat gå hårdare fram än som motiverats av omständigheterna.

Stort missbruk även av opiumkakor

Opiumkakorna, som varit och är en bra hostmedicin, innehåller som framgår av namnet opium och detta i sin tur innefattar dels morfin, dels codein. Deras hoststillande effekt är bunden till codeinet. Man upptäckte emellertid ett betydande missbruk i förhållande till totalkonsumtionen, d. v. s. användningen hade efterhand glidit över till ett plan för vilket medicinen inte var avsedd.

Det för vissa individer lockande med opiumkakorna är den form av berusning de skänker vid användning i något större dos. De användes "separat" och uppenbarligen inte tillsammans med sprituosa. Det aktuella klientel, som hade förkärlek för dessa kakor, kunde gå omkring och känna sig "uppåt". Men något berusningsmedel i vedertagen mening är opiumkakorna inte. Tydligen förhöll det sig så att de speciella kak-vännerna under viss period tydde sig enbart till dem för att under annan tydrymd ägna sig åt tabletter av olika slag och under en tredje period åt starksprit och pilsner. Det var en omväxling av ödesdigert och olyckligt slag. Till opiumkakornas negativa sida hör dessutom att de kan vara vanebildande, en omständighet som inte bör förbises i detta sammanhang.

Bland missbrukarna av detta liksom till sin verkan likartade preparat hittades bl. a. de så kallade pilsnergubbarna. Benämningen innebär inte att vederbörande är försvuren bara till Klass II. Den kan snarast sägas omfatta sådana, som efter inmundigande av åtkomligt brännvin eller annan starksprit klarar påspädningen med pilsner, tabletter eller opiumkakor, det sista i raden av de preparat, som nu gått dem ur händerna.

Brompreparaten under recept, det ena efter det andra.

Tidigare hade man andra och ännu mer begärliga apoteksvaror att trygga sig till. För ett tiotal år sedan var det i första hand fråga om bromyl- och broumeraltabletter jämte enhexymaltabletter. De hade och har alltjämt sin medicinska tyngd i att vara nervlugnande och rogivande. Vid lämplig dosering (de fås numera bara mot recept) är samtliga slagen utmärkta för sitt ändamål, och prisbilliga är de dessutom. Men det gick med dessa preparat som med många andra: de "gled över" till missbrukare.

Det har efter hand blivit allt besvärligare att lösa frågan vilka medicinska och farmakologiska preparat som bör vara fria eller receptbundna. Hur kinkigt det verkligen varit framgår ju också av det gradvisa undanryckandet av tidigare fria läkemedel.

— Nå, när det varit så galet ställt är kanske följande fråga motiverad: kan det tänkas att också albyl och magnecyl kommer i farozonen?

— Nej, här finns intet skäl för ingripande. Dessa medel ger inga sådana psykiska förändringar hos konsumenten att man kan tala om några risker. Av dem blir man inte så omtöcknad att man behöver irra omkring utan att kunna ta vård om sig. Men en och annan albylkonsument kan (av varierande orsaker) ha det otrevligt ändå, varom denna lilla vädja bär vittne:

— Amalia! Ge mej tre albyl men skramla inte med locket!

Sadlar om

Lucky Luciano, en av USA:s mest beryktade gangsters, som har dragit sig tillbaka i Italien, har nu börjat intressera sig för bussiness i sitt gamla hemland. Han har inköpt aktiemajoriteten i ett stort operasällskap.

Specialbeställning

Banvakt Fall stegade en gång in på det ena av sitt småländska brukssamhälles glasbrukskontor

— Jo, sade han, jag skulle beställa två literputäller. Di ska va lika stora men den ena ska ha slät botten och den andar så upphöjd botten som möjligt.

— Vad ska du me dom å göra, ska du börja trolla? undrade bokhållaren.

— Nä, den mä slät botten ska ja ha när jag lånar brännvin och den andra, när jag lämnar tebaks.

I förtroliga stunder

Svar till "En upprörd". Kära vän, jag tror ni har missförstått mig, vilket naturligtvis kan vara förklarligt, då ni inte som jag har läst frågorna, och jag kanske någon gång uttryckt mig otydligt. Ingen kan mer än jag beklaga ungdomens lössläppthet i sexuella frågor. Ungdomar som inte förstår att man måste ha ansvar och inte heller förstår att det sexuella är något allvarligt som man inte får leka med hur som helst. Däremot kan jag inte inse att det skulle vara något skamligt i att såväl man som hustru får både andligt och sexuellt utbyte av det äktenskapliga samlivet. Vi är visserligen inte bara kropp — men vi är inte heller bara själ. Och i ett sant äktenskap bör ju de två sakerna ingå en förening för att man ska uppnå den högsta lyckan — även i det sexuella. Jag kan inte heller hålla med er om att det är något ont i att det talas öppet om livets sexuella sida. Den bör ju vara något naturligt och inte något skamligt, och kunskapen borde hjälpa till att förstå ansvaret. Hoppas jag tillfredsställt er med mitt svar och hjärtlig hälsning.

"Gallie".

Svar till "Fröken frågvis". Kära ni, jag hade hela min ungdom ett rysligt "näskomplex". men så småningom kom jag underfund med att så farlig var nu inte näsan — och så fanns det väl kanske andra drag som kunde uppväga den. Sen beror det ju på hur den stora näsan ser ut. Har ni en kraftig örnnäsa är det faktiskt bara stiligt och den kommer ni säkert att växa i. Verkar näsan direkt missbildad så går det att få den opererad. Slå upp "Plastikkirurgi" i läkarförteckningen, som finns på varje apotek, så får ni lämpliga adresser. Även vissa sjukhus har plastikkirurgiska avdelningar, men där är väntetiden vanligen mycket lång. Föresten tycker jag ni ska ta lärdom av provinsialläkaren. Smålog han åt er fråga var det bestämt för att han tyckte att det inte var så farligt med näsan. Ett bra sätt är att framhäva andra vackra detaljer istället! Med hjärtlig hälsning!

"Gallie".

I Moskva:

813 "tyranner", bara till prydnad

Den nyvalda stadsfullmäktigeförsamlingen i Moskva har sammanträtt till sitt första konstituerande möte och har därmed fyllt sin resp. huvuduppgift. Moskvas stadsfullmäktige är ett gott exempel på den "nyartade" parlamentarism och den "äkta demokrati" som på alla stadier råder i Sovjetunionen. Stadsfullmäktige väljes visserligen direkt av folket, men församlingen omfattar just nu 813 stadsfullmäktige, vilket omöjliggör att stadsparlamentet skulle kunna uträtta någonting. Det är emeilertid inte heller meningen. Stadsfullmäktige brukar sammanträda två gånger om året till högtidliga möten. Vid ett av mötena utses ett presidium, alltid "enhälligt". Vid det andra mötet godkänns presidiets rapport, likaså enhälligt. Presidiet omfattar 25 medlemmar och dess ordförande är stadsfullmäktiges ordförande, dvs. den högste administrativa chefen i Moskva. Den nyligen valda stadsfullmäktigeförsamlingen har 316 kvinnor bland sina 813 medlemmar, vilket antagligen utgör den största kvinnliga andelen i någon folkvald församling i hela världen. Bland ledamöterna finns 9 "Sovjetunionens hjältar", 3 "Det socialistiska arbetets hjältar" och 57 stalinpristagare. En tredjedel av stadsfullmäktige består av professorer, författare, läkare, vetenskapsmän och andra akademiker, endast en knapp tredjedel av Moskvas stadsfullmäktige är arbetare, medan omkring en tredjedel utgörs av partisekreterare och statstjänstemän. — AEP.

Drama kring en sill

Av W. W. Jacobs

Plötsligt blev det oväsen på däck, vredgade rop ackompanjerade av ett oavbrutet skällande; skepparn på briggen Arethusa stannade med kniven halvvägs upp till munnen, växlade blickar med styrmannen, lade den ifrån sig och steg upp.

— Nu är de nedriga mot det stackars djuret igen, sade han hetsigt. Det är skandalöst.

— Rupert kan nog försvara sig, svarade styrmannen lugnt och fortfor att äta. När allt kommer omkring, är det säkert han, som har varit nedrig.

— Ni är lika elak som de andra, sa skepparn förargad, då en stor brun hund kom springande in i kajutan. Stackars gamle Rup! Var har de gjort med dej?

Hunden satte sig flämtande och med belåten min vid hans stol och lyssnade lugnt till det dämpade sorlet som trängde ner genom kajutan.

— Nå, vad står på? röt skepparn och klappade sin gunstlings huvud.

— Det är den fördömda hunden, ropade en vredgad röst uppifrån. Gå ner och visa honom ditt ben, Joe.

— Och bli av med en köttslamsa till, sade en annan röst vresigt. Nej tack så mycket.

— Jag vill inte se på några ben, medan jag sitter och äter middag, ropade skepparn. Naturligtvis bits hunden om ni retar honom.

— Det är ingen, som har retat honom, sa den vredgade rösten. Det är den andra han har bitit, och nu skall Joe göra av med hunden — inte sant Joe?

Joes svar kunde icke höras, fastän den ursinnige skepparn spetsade öronen för att uppfånga det.

— Vem är det, som skall göra av med hunden? frågade han, i det han gick upp på däck, medan Rupert, som tydligen ansåg sig ha intressen att bevaka, följde efter i all stillhet.

— Det är jag, sir, sa Joe Bates, som satt på lastrumsluckan, medan kocken tvättade ett otäckt sår på hans ben. En hund får bara bitas en gång, men han har bitit två gånger i den här veckan.

— Han bet mej i måndags, sa den matros, som hade talat förut. Nu har han själv fällt sin dom.

— Håll käften! fräste skepparen. Du tror, att du är spränglärd i lagen, Sam Clark; men jag ska tala om för dej, att en hund har rättighet att bitas hur många gånger han vill, bara han inte biter samma person två gånger.

— Jämra dig inte, förr än det har skett, tillrådde skepparn. Om du inte retar honom, biter han dej inte.

Han gick ner till sin middag igen, åtföljd av den skarpsinnige Rupert, medan karlarna gick förröver igen, ilsket diskuterande en situation, som var nästan outhärdlig.

— Det kan inte gå längre, Joe, sa Clark beslutsamt. Det här avgör saken.

— Var är arseniken? frågade kocken viskande.

— I min kista, sa Clark i dämpad ton. Jag köpte den samma kväll han bet mig.

— Det är riskabelt.

— Hur så? frågade Sam föraktfullt. Hunden äter av det och dör. Vem kan säga vad han har dött av? Vad misstankar anbelangar, så må gubben misstänka hur mycket han vill. Det är inga bevis.

Den starkare viljan segrade som vanligt, och följande dag, då skepparn just kom upp på däck, kom han lagom för att se Joe Bates kasta en sill framför den nu godsinte Rupert. Med tre språng var han framme hos hunden, nogg nonom i nackskinnet, ryckte sillen ur hans glupska käftar och höll upp den i luften.

— Nu ertappade jag honom på bar gärning, ropade han, då styrmannen kom upp på däck. Varför gav du den där till hunden? frågade han Bates, som stod där med ont samvete.

— Jag ville göra mig god vän med honom, stammade denne.

— Den är förgiftad, din skurk, och det visste du, sa skepparn häftigt.

— Nej, så ta mej...

— Tig, röt skepparn. Du har försökt att förgifta min hund.

— Nej, det har jag inte.

— Har du inte försökt att ge ihjäl honom med en förgiftad sill? frågade skepparn.

— Visst inte, sir, sa Joe. Jag skulle inte kunna göra något sådant om jag också ville.

— Så mycket bättre, sa skepparn. Om den inte är förgiftad så ät upp den. Se'n skall jag be dig om ursäkt.

— Så har jag aldrig förr hört det tolkas, sa Clark lite förlägen.

— Han är den klokaste hund som finns, sa skepparn i öm ton, och han känner till allt det här. Han skulle inte bita någon av er en gång till.

— Nå, men dem, som inte har blivit bitna än? frågade kocken

— Jag ämnar inte äta efter en hund, sa Joe och tog ett steg baklänges.

— Hunden är lika ren som du, sa skepparn. Jag vill hellre äta efter honom än efter dej.

— Ät upp den då, sir, sa Joe med förtvivlans mod. Om den är förgiftad, dör ni, och jag blir hängd för det. Längre kan jag väl inte gå?

Det hördes ett doft mummel från de övriga karlarna, som stod och betraktade skepparn med en min av syndig förväntan.

— Nå, då ska pojken äta upp den, sa skepparn. Ät upp den här sillen, pojke, så ger jag dej sex pence.

Pojken kom långsamt fram, tittade från besättningen till skepparn, från skepparn till besättningen, och tog till lipen.

— Om ni tror, att den är förgiftad, avbröt styrmannen, borde ni inte låta pojken äta upp den. Jag tycker inte om pojkar, men någon gräns måste man väl dra.

— Den är förgiftad, sa skepparn och svängde sillen mittför näsan på Bates och det vet dom. Nåja, jag skall gömma den, tills vi kommit i land, och sen skall jag låta analysera den. Och det blir en sorglig dag för dej Bates, då jag får höra, att den är förgiftad. En månads straffarbete är vad du får.

Han vände sig om och gick ner med så mycken värdighet man kan begära av en man, som bär en spicken, fet sill, lade den på en ren tallrik och låste högtidligt in den i sin hytt.

På två dagar hörde besättningen ingenting vidare om den, men skepparns ögon lyste hotfullt varje gång de riktades på den förskrämde Bates. Vädret var nästan tropiskt, icke en fläkt rörde sig, och Arethusa, med sin förfärliga hemlighet alltjämt inlåst i skepparns hytt, gungade upp och ner på en sjö blank som glas, nästan utan att komma ur fläcken.

— Säj, kan ni inte förvara den där sillen i er hytt George, sa skepparn, då de satt och drack te en kväll, jag blir ursinnig var gång jag ser den.

— Nej, det är alldeles omöjligt kapten, svarade styrmannen bestämt, jag är tillräckligt arg som det nu är. Var gång jag tänker på, att de ville förgifta det stackars oskäliga djuret, är jag nära att kvävas. Jag försöker glömma det.

Skepparn sneglade förstulet på nonom och serverade honom en kopp te till.

— Ni har väl inte en blecklåda med lock på? frågade han urskuldande.

Styrmannen skakade på huvudet. — Jag tittade efter en i morse, sa han. Det finns inte så mycket som en butelj ombord, som vi kunde stoppa den i, och den behöver nödvändigt stoppas ner i något.

— Jag tycker inte om att ge tappt, sa skepparn. Det skulle alla de där flinande idioterna ha alldeles för roligt åt. Annars skulle jag gärna kasta den överbord. Vi kan inte behålla den i den här värmen.

— Hör på, jag vet en utväg, sa styrmannen. Kalla ner Joe och säg till honom att förvara den i skansen. Det blir ett straff för dem allesammans.

— Han skulle naturligtvis laga så, att den kom bort, invände den andre otåligt.

— Naturligtvis, sa styrmannen, men det är det värdigaste sättet för er att komma ifrån det här. Ni kan kalla honom vad ni vill och skälla på honom i hela hans återstående liv. De bevisar att de är skyldiga genom att smussla bort den, eller hur?

Det tycktes verkligen vara det enda, som var att göra. Skepparn drack ur sitt te under tystnad, gick sedan upp på däck, kallade besättningen akteröver, meddelade dem sin avsikt och hotade dem med alla slags straff och olyckor, om den skatt, som nu skulle anförtros i deras vård, kom bort. Kocken skickades ner efter sillen och räckte den på skepparns befallning till Joe.

— Och kom ihåg, sa skepparn, i det han gick, jag lämnar den i er vård, och om den kommer bort, vet jag, att ni ha skaffat bort den, och jag skall ta det som ett bevis på er brottslighet och handla därefter.

Upplösningen kom fortare än han hade väntat. Han och styrmannen satt och åt frukost följande morgon, då Joe, som såg litet blek ut, kom ner i kajutan åtföljd av Clark, som bar en tom tallrik.

— Vad nu då? sa skepparn vresigt.

— Det är om den där sillen, sir, sa Joe och vände mössan mellan händerna.

— Nå?

— Den är borta, sa Joe oroligt

— Du menar, att du har kastat bort den, din fördömda skurk, röt skepparn.

— Nej, sir.

— Jaså, den promenerade förmodligen upp på däck och hoppade överbord, sa styrmannen.

— Nej, sir, sa Joe saktmodigt. Hunden har ätit upp den, sir.

Skepparen svängde sig helt om på sin stol och betraktade honom med häpnad.

— Har — hunden — ätit upp den? upprepade han.

— Ja, sir, Clark såg, då han gjorde det, inte sant, Clark?

— Jo, det gjorde jag, sa Clark beredvilligt. Han hade gjort sin position dubbelt stark genom att själv kasta sillen överbord.

— Det kommer på ett ut, sir, sa Joe högtidligt. Min oskuld är i alla fall bevisad. Ni ska få se, att hunden inte tar någon skada av det. Se på honom!

Skepparn andades häftigt, men svarade icke.

— Om ni inte tror mig, sir, vill ni kanske se tallriken, som han har slickat? sa Joe. Ge mig tallriken, Sam.

Han vände sig om för att ta den, men i stället för att räcka den till honom, tappade detta ovärderliga vittne den i golvet, klade i vildaste fart bort till kajutatrappan och lyckades tack vare de vildaste ansträngningar komma upp på däck före Joe, men understödd bakifrån av starka och beredvilliga armar kom denne sanningskäre gentleman efter som mycket god tvåa.

Copyright Pressens Reportagebyrå

SAGT och SKRIVET

Sakta gå de två i solens smekta utav vårens vind. Hon är ej längre ung, så ej heller han, men i dag finns ingenting som tyder på, att de passerat halvsekeldagen. De ha inte "spänst" så där till övers, men de ha gått ut för att möta våren, och det förändrar allt. Inte hade de helt oförberedda tänkt leka ungdom, ånej, det blev nu bara så. Den gången för längesedan, då han lade ett helt fång "videung" i hennes famn, hade hon varit så glad, som det gällt hennes brudbukett. Vårar ha kommit och gått sen dess. Hon blev maka och mor, han blev familjefar — deras liv — blev skilda öden. I dag har de mött den gemensamma våren, som inga år räknar. Han bryter några kvistar av "videung" och lägger i hennes armar — det gör allt så vackert. Hon ler... solen inramar mötet med "våren".

(Gertrud i V. A.)

Tydligen är alla yrken tabu nu för tiden. Medlemmar i yrkesorganisationer måste framställas som oföränderligt goda och ädla. Annars kommer protesterna på löpande band — "så super inte svenska gruvarbetare på arbetsplatsen".

Journalistkåren har alltid hört till de allra tåligaste. Tidningsmän är så vana vid att alltid på scen och film bli presenterade som figurer som går med hatten på inomhus och begagnar skrivbordet att lägga upp fötterna på att de inte reagerar nämnvärt. Det finns rent av en del unga journalister som börjat uppträda så i levande livet bara för att inte göra allmänheten besviken. Detta är dock att driva servicen för långt, säger morfar från Skövde...

(Red Top i DN)

Sitta stilla farligt för magen

Trög mage en civilisationssjukdom.

Många av våra moderna yrken tvingar människan till alltför mycket stillasittande. Hur många är det inte som t.ex. sitter stilla vid en maskin dagen lång. Men nu är det så, att människokroppen fordrar ett visst mått av daglig motion, och fuskar man med den hämmar det sig. Vi får lätt trög mage och därmed följande olust och energibrist.

Särskilt nu för tiden när mopeden och bilen på allvar slagit igenom som fortskaffningsmedel får vi inte tillräcklig kroppsrörelse och riskerna för förstoppning och därmed sammanhängande obehag blir större än någonsin.

Om er mage kommit i olag på detta sätt eller om ni besväras av magsyra och halsbränna är Samarin den rätta hjälpen. Samarin verkar på två sätt: alkaliserande och milt laxerande. En flaska Samarin i ekonomistorlek kostar 3:25 (riktpris) och räcker till hela femtio uppiggande, friskt sprudlande glas.

Annons

HELA VÄRLDEN

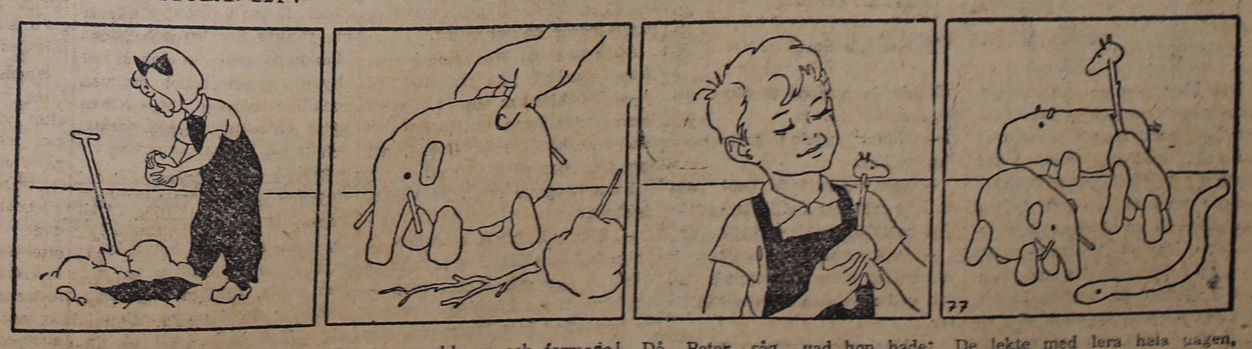

Marie grävde i jorden. Så djupt, att hon kom ända ner till leran. Den var gul och klibbig.

Hon tog en klump och formade den till ett djur. Det blev en elefant.

Då Peter såg, vad hon hade åstadkommit, tog han också en klump. Han gjorde en giraff.

De lekte med lera hela dagen, och på kvällen hade de en zoologisk trädgård med många lerdjur.

GYNNA LAHOLMS TIDNINGS ANNONSÖRER!

SÖDRA HALLAND BÄSTA ANNONSORGAN
är sedan många år LAHOLMS TIDNING

Lokaltidningen studeras alltid noggrannt, och en annons i denna blir alltid observerad. Tänk på detta, när Ni gör upp Edra annonsplaner!

LAHOLMS TIDNING

MÅNDAGEN DEN 4 APRIL 1955

LAHOLMS TIDNING
— SÖDRA HALLANDS ORTSTIDNING —
deklarerar med TS-kontrollerade siffror en ständigt stigande upplaga.

RADIO

MÅNDAGEN DEN 4 APRIL

6.15 Vardagsmorgon. Därefter: Grammofonmusik.
6.30 Nyheter och väderlek. Därefter: Måndagsblandning.
7.25 Lite av varje. Redaktör: Herbert Friedländer.
7.40 Fader, i dina händer befaller jag min ande. Morgonandakt av biskop Manfred Björkquist.
8.00 Nyheter och väderlek.
8.15 Vardagsmorgon. (Repris.)
8.25 Underhålln. med Rudi Schuricke, sång och Max Gregers ensemble.
8.45—9.15 Skolradio.
Blind Man's Buff. Klass 7. Korrespondenskurs i engelska. Svante Hjelmström.
11.00 Musik under arbetet.
12.00 Klockspelet i Stadshustornet. Dagens dikt. Därefter: Acke Dahlmans kvintett.
12.30 Nyheter och väderlek.
12.45 Kalle Bellman. Albin Sjöberg berättar om ett original.
12.55 Tidssignal.
13.00 Skolradio. Toner från fasta och påsk. Program av Harald Göransson och John Nilsson.
13.30 Trädgårdsmästarfrun. En novell av Per Hallström. Uppläsning av Signe Enwall.
14.00 Skolradio.
14.00 Focus.
14.10 Digternes København. Kai Krener.
14.30 Gymnastik för husmödrar. Elsie Hjertén.
14.50—15.00 Dan Grenholm spelar gitarr.
17.00 Väderlek.
17.10 Tom Sawyers äventyr. Följetong för flickor och pojkar efter Mark Twains bok i översättning av Sven Barthel. Uppläsare: Herman Ahlsell.
17.30 Yrkesval: Brevsvar.
17.40 Grammofonmusik: 1. Svea artilleriregementes marsch (Manasse). Svea livgardes musikkår. Dir.: Ille Gustafsson. 2. En grön liten kärra (Moffit-Karl-Lennart). Ingalill Rossvald och Harry Brandelius, sång. Thorsten Sjögrens orkester. 3. Dalahambo (Carl Lidman). Carl Jularbos orkester. 4. Italiensk sallad (Winkler-Karl Lennart). Sigge Fürst, sång. Arvid Sundins orkester. 5. Hookup (Paul Smith). Paul Smith's ensemble. 6. Du är som alla andra (Sirowy-Kejving). Lily Berglund, sång. Willard Ringstrands hammondensemble. 7. Easter parade (Irving Berlin). Wally Stotts orkester. 8. Våren sjunger (Maj Valentin). Ingrid Wiksjö, sång. Dir.: Eduard Hladisch. 9. Andante cantabile (Peter Tjajkovskij). William Primrose, viola. 10. Meeresleuchten (Carl Loewe). Georg Hann, sång. 11. Cracovienne fantastique (Paderewski). Witold Malcuzynski, piano. 12 Phidylé (Henri Duparc). Maggie Teyte, sång. Londons filharmoniska ork. Dirigent: Leslie Heward. 13. Trollkarlens lärling, scherzo (Dukas). NBC:s symfoniorkester. Dir.: Arturo Toscanini.
18.30 Pengar på banken. Program av fil. dr Sven G. Svensson.
18.55 Meddelanden.
19.00 Nyheter o. väderlek. Dagens eko.
19.30 Dansant underhållning med Thore Ehrlings orkester och några stråkar. Medv.: Jossie Pollard, sång.
20.00 Isvinter. Program av Sune Bergström och Maj Ödman.
20.30 Kammarkonsert. Sergej Prokofjev: Otto Kyndel och Celia Aumere.
21.05 Orientering.
21.05 Kors och tvärs runt jordklotet. Litteraturkrönika av Roland Adlerberth.
21.30 Musikkrönika.
22.15 Nyheter och väderlek.
22.30 Blå timmen.

Danska radioprogrammet måndag
6 och 7:00 nyheter 7:35 grammofonmusik 8:30 morgonandakt 12:00 konsert av Århus stadsorkester 13:35 följetong 14:30 musik till arbetet 16:00 grammofon 16:20 veckorevy för barn 16:50 uppläsning 17:10 pianosolo 19:25 gammal dansmusik 20:30 diskussion 21:25 symfoniorkestern 22:15 för de jazzbitna **Andra programmet** 18:00 musik till middagen 19:15 filmforum 20:00 reportage 20:30 symfoniorkester 21:05 Jerome Kearn-melodier på piano 21:25 uppläsning 22:30 musik.

Annonsera i LT

Måste kostymtygerna vara enformiga och tråkiga?

Denna fråga ställdes nyligen inför ett sakkunnigt auditorium i London av två unga skotska ylledessinatörer, som på stipendier från International Wool Secreteriat gjort en studieresa både på kontigenten och i Skandinavien och nu vill stimulera de engelska och skotska yllefabrikanterna till nya friska tag ifråga om färger och mönster.

Det är fel politik att basera nästa års dessiner på de mönstringar, som varit populärast i år sade de. Det är också fel att dessinatörerna alltid skall följa vad de tror vara den populära smaken. En mycket liten del av allmänheten vet vad de vill ha, innan de ser kostymerna eller tygerna i affärerna. Den är dessinatörernas uppgift att visa vägen och ge nya impulser.

De två reformatorerna hade bl. a. funnit att smaken i Sverige låg åt det formella hållet med välkonfektionerade mörka, en smula dystra kostymer. Den yngre herrpubliken, som inte har råd att köpa de högsta kvaliteterna, sätter det största värdet på en modern modellutforskning. I sportkläder noterade man ett starkt amerikanskt inflytande med ibland förbluffande djärva färger. I Italien neutraliserar det starka solskenet alla utom de allra djärvaste färgerna, och här behövs ur tygfabrikanternas synpunkt en helt ny attityd ifråga om herrarnas klädsel. Man fann att Harris tweed säljs bra i Italien trots dess vikt, tack vare dess goda slitegenskaper men framför allt de stimulerande färgerna. Överhuvud taget drog de båda dessinatörerna en lans för djärvare dessiner och varmare färger i stil med de skotska tygerna.

Det saknas inte konservativa och försiktiga röster i diskussionen — vi är industriella dessinatörer, vi måste skapa mönster och tyger, som det betalar sig att producera. Vem skulle köpa dessa färgglada kostymer? — Men i stort sett var opinionen för en förnyelse av kostymtygerna.

TISDAGEN DEN 5 APRIL

6.15 Vardagsmorgon. Därefter: Grammofonmusik.
6.30 Nyheter och väderlek. Därefter: Grammofonmusik.
7.40 Vår Herres Jesu Kristi lidandes historia. Morgonandakt av biskop Manfred Björkquist.
8.00 Nyheter och väderlek.
8.15 Vardagsvaror och forskning: Vatten.
8.45 Skolradio.
8.45 Listen and Learn. Klass 6. Korrespondenskurs i engelska. Per-Olof Hensjö. (Umeå.)
9.15 Påskkalas. Värdinna: Birgitta Bohman.
9.35 The Day of the Football Cup Final (Repris).
9.55 Stoppsignal.
10.00 Roland blir riddare. Radiospel i tre scener av Nils Annerud. (Malmö; repris.)
10.25 Listen and Learn. Klass 5. Korrespondenskurs i engelska. Sven Fjelner.
10.55 Musik under arbetet.
12.00 Klockspelet i Stadshustornet. Dagens dikt. Därefter: Inger Axö sjunger till Thore Swaneruds trio.
12.30 Nyheter och väderlek.
12.45 Varmt i huset.
12.55 Tidssignal.
13.00 Skolradio. Les Aventures de Patraque. I. La Vengeance du Stylo. Pierre Davoust.
13.20 Nordisk ton. Radioorkestern spelar under ledning av Stig Rybrant.
14.00 Husmorshalvtimmen:
1. Praktiska journalen.
2. Farligheter i barnets värld. Med. lic. Ove Qvist.
14.30—15.05 Löjtnantshjärtan. Filmnovell av Weyler Hildebrand-Jules Sylvain. Medv.: Sickan Carlsson, Ruth Moberg och Carl-Axel Hallgren, sång. Varietéorkestern och en manskvartett. Dir.: Egon Kjerrman. Berättare: Nils-Gustaf Holmquist.
17.00 Väderlek.
17.10 Barnteatern:
När djuren grävde efter vatten. Pjäs av Antonia Ridge. Översättning: Gunvor Blomqvist. Regi: Gunnar Ollén. Personer: Herr Hare; Hyena; Vildsvin; Flodhäst; Elefant samt Berättaren.
17.40 Fransk textrepetition.
17.45 I stilla veckan. Lyrisk uppläsning av Nils Nygren.
18.00 Radiohjälpen 90 19 50. Lyssnarnas önskeprogram på grammofon.
18.55 Meddelanden.
19.00 Nyheter o. väderlek. Dagens eko.
19.30 Radioorkestern. Dir.: William Lind.
20.00 Hemmakväll.
20.00 Minnen från fjärran. Visit på Travellers Club i Malmö.
20.25 Charlie Norman Show.
20.35 Ulla och Olle! Liten vårföljetong av Brisco. Medv.: Ulla Christensson, Olle Bergman, Jocke Johanssons kvartett. Berättare: Willy Peters.
21.00 Aktuell debatt.
22.00 Orgeln i Eskilsäters kyrka. Organist: Olle Ljungdahl.
22.15 Nyheter och väderlek.
22.30—22.50 Undrens stad Lourdes. Föredrag av fil. dr Hugo Kamras.

Danska radioprogrammet tisdag.
12:00 Underhållningsorkestern 13:35 Grammofon. 14:05 Kvinnoprogram. 14:35 Musik till arbetet. 16:00 Spelmanstoner. 16:20 Trafiktävling i barnprogrammet. 16:50 Ett John Steinbeck-kapitel. 17:10 Spelmannen som blev psalmdiktare. 19:20 Önskegrammofon. 20:00 Brevlåda för fiskare 20:45 Billedbogen. 21:00 Tidnings vers. 21:30 Serien danska kyrkor. **Andra programmet** 210 och 283 m. 18:00 Musiksextett. 19:15 Filmkrönika. 19:30 Från len jydska lyssnarföreningen. 20:00 Beethoven-sonat. 20:30 Radioteatern: Picerna, av Preben Thomsen. 22:15 Dansmusik.

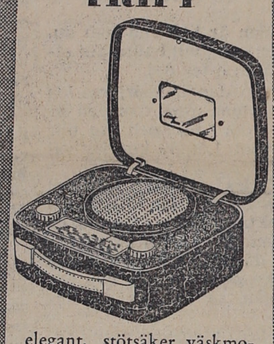

elegant, stötsäker väskmodell med stor Luxor Briljanthögtalare.
★ Automatisk till- och frånkoppling när locket öppnas resp. stänges.
★ Helt skyddade rattar, skala och högtalare.
★ Finnes även för växelström med ekonomisk stimulering av batterierna.
★ Har både lång- och mellanvåg.
den stora schlagern
LUXOR RADIO
Motala · Stockholm · Göteborg · Malmö

LUXOR RADIO försäljes av:

CYKEL-CENTRUM
Tel. 285 LAHOLM Tel. 285

Radio- & Elaffären
Tel. 59 KNÄRED Tel. 59

ALLAN KÄMPE

FILIP och MAJKEN

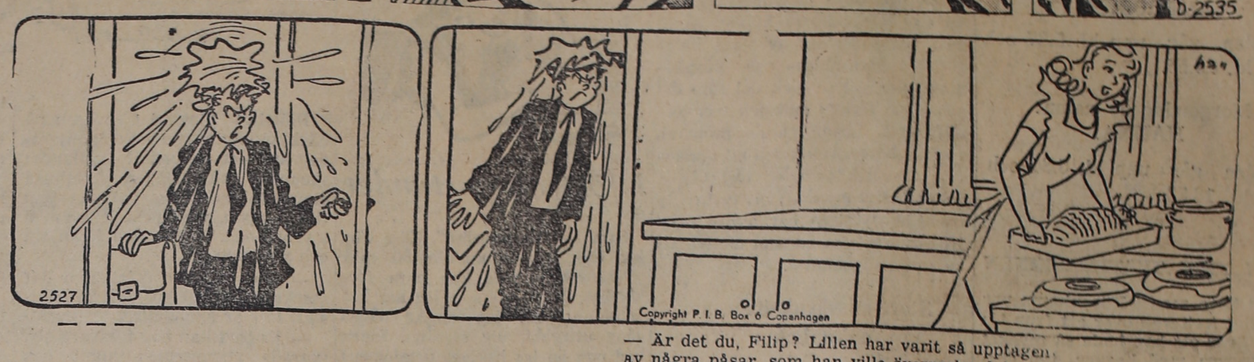

— Är det du, Filip? Lillen har varit så upptagen av några påsar, som han ville överraska dej med då du kom. Du måste absolut spela överraskad!

OLLE

NALLE PELLE PINGO

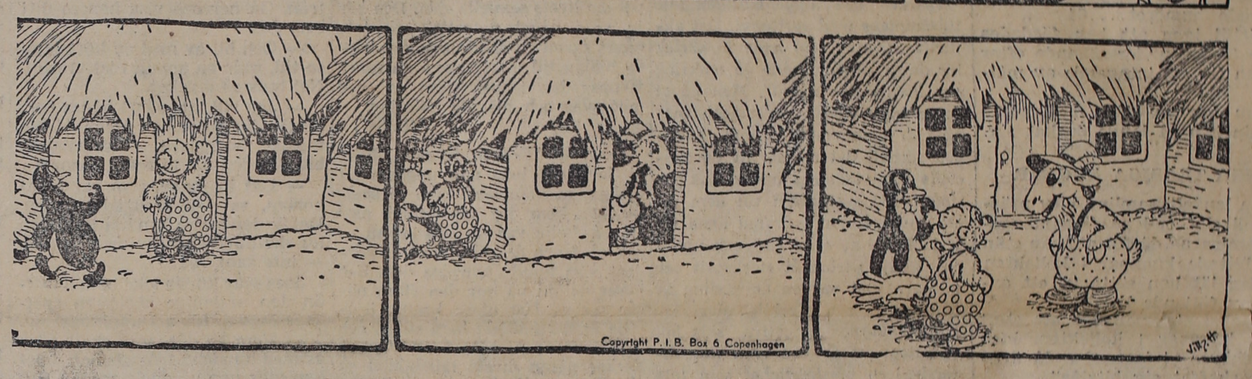

— Jag tror inte att det är den här dörren, Nalle. Sluta upp med att knacka. Det finns rog fler dörrar som vi kan pröva!
— Då är det bäst du knackar nästa gång, Pingo, mina knogar är så ömma!

— Nej, det finns inte fler dörrar, och eftersom det är ouppfostrat att titta in genom fönstren, kan vi ju inte se, om det är någon hemma!
— Nu tyckte jag absolut att det knackade på den här dörren; men här är ju inte heller någon!

— Nej, men det är ju Nalle och hans vänner, välkomna, det var bra ni kom, så kanske ni kan hjälpa mej att uppklara nånting mycket mystiskt.
— Ja, vi är en slags specialister i mystik och liknande.

Fruars bluff gav stipendier. Tre år i följd har två göteborgsfruar ingivit förfalskade ansökningar till Göteborgs husmoders semesterstipendienämnd. Den ena frun hade själv förfalskat intyg, medan den andra frun uppmanat två väninnor att skriva falska intyg.

Den förstnämnda frun har åtalats för urkundsförfalskning och den andra för anstiftan till urkundsförfalskning och brukande av falsk urkundsförfalskning.

Ett ord på vägen

Han blev misshandlad.

Vanlig gissling gick så till, att fången böjdes framöver med händerna fästa vid en stock. Huden över ryggen stramades åt, och två soldater fick befallning att slå. De slog med läderremmar, försedda med blyklumpar i ändarna. Det sägs att huden vanligtvis sprängdes sönder vid de tre. fyra första slagen. Resten av slagen föll således i öppna sår.

Detta var en del av Jesu lidande för oss: "då tog Pilatus Jesus och lät gissla honom." Joh. 19: 1. Vi får här en glimt av Jesu gränslösa kärlek. Och vi fattar en aning av innehållet i ordet: Han förnedrade sig själv.

Pilatus gjorde detta för att väcka folkets medlidande. Därför sade han: Se människan! Det som egentligen skedde var att Gud lät världen skåda Jesus i hans blod. Gud lät våra missgärningar drabba honom.

Ingen försvarade Jesus. Ingen jordisk vän hjälpte honom. själv upplät han inte sin mun. och hans himmelske Fader lämnade honom allena utan att ingripa. Varför detta? Därför att han bar din och min skuld. Jesus, den oskyldige, led såsom den skyldige, för att vi skulle gå fria.

"Han blev plågad, fastän han ödmjukade sig och icke öppnade sin mun, lik ett lamm som föres bort för att slaktas. och lik ett får som är tyst inför dem som klippa det — ja, han öppnade icke sin mun".

Den börda du har burit
min syndabörda är.
Den skörden, som du skurit,
jag sådde, Herre kär.
När skuldens tyngd mig böjer,
hos dig jag söker råd.
Till dig mitt rop jag höjer:
Se ned till mig i nåd!

Parkera inte i kurvor eller på backkrön. Det är ett lagbrott och en tanklöshet, som kan kosta Era medtrafikanter livet.

Mattssons Fastighetsaffär
JOHN BENGTSSON
Tel. 29 LAHOLM Tel. 29
Förmedlar försäljning av LANTEGENDOMAR, STADSFASTIGHETER och VILLOR
Förrättar BOUPPTECKNINGAR och ARVSKIFTEN
uppsätter TESTAMENTEN
Ombud för VÄXJÖ och ALFSBORGS hypoteksföreningar
FÖRRÄTTAR AUKTIONER
BILLIGT ARVODE SNABBT UTFÖRANDE

HALLÅ SANDRA!

ROMAN AV
INGA EURÉN-BERNER

Det blev en paus i dansen. Sandra gick in och ut med flaskor och glas. Hon iakttog med ett roat småleende hur de två "smala herrarna" underhöll sällskapet med en mycket lyckad imitation av en känd skådespelare. Fru Grejfert skrattade så att hon grät. Det bildades små rännilar i pudret på hennes kinder. Då det började skymma slog sig hela sällskapet ned på verandan för att dricka te med citron. Irma Bringel satt uppflugen på verandaräcket och tog sig förtjusande ut i skenet från de kulörta lyktorna som sakta vajade av och an.

— Jag ska tala om något för er, hörde Sandra henne säga högt och ogenerat. (Vartenda ord trängde in genom rönstret till Sandras rum).

— Något mycket intressant. Jag är kär!

— Igen? skrattade Toni. Att du inte tröttnar snälla Irma? — Vad heter din själs älskade nu?

— Inga namn efter klockan elva, smålog Irma och vippade upp och ned med sina röda sandaletter.

— Hur många gånger har du egentligen varit förlovad? frågade en av de unga herrarna, han som bar kornblå flanellkavaj och senapsgula byxor. Jag trodde annars att bränt barn skyr elden?

— Förlovad? Irma räknade på fingrarna. — Tre gånger bara. Första gången av romantiska skäl, andra gången för att jag hade tråkigt och tredje gången för pengar!

— Usch, Irma! Marianne hotade henne leende med fingret. Du är oförbätterlig. Din snälla pappa borde ge dej smisk.

Alice som var idealisten i sällskapet skakade på huvudet.

— Det hämnar sig att vara beräknande Irma. Akta dej du! Till slut blir du så ökänd, att ingen nappar på din krok.

Irma hoppade ned från verandaräcket.

— Ska ni börja moralisera? frågade hon stött. Blir ni tråkiga går jag upp och lägger mej. — En sista tango älskling? fortsatte hon vänd mot Marianne, som verkade tyst och litet disträ. — *En enda tango,* sjöng hon med mörk, vacker stämma under det att hon räckte sin hand till kavaljeren i de senapsgula byxorna.

Då klockan slog ett dansades det ännu i matsalen på Ekenäs. Då låg Sandra redan. Den smekande diskreta musiken från grammofonen verkade sövande på henne. Först då hon hörde den, hade det ryckt i hennes fötter att få dansa, men nu då klockan gick på två längtade hon bara att få sova. Skönt att vara fri nu, tänkte Sandra och gäspade. Hon hade burit in den sista vichyvattenflaskan och den sista cocktail-shakern. Moren hade gjort sin plikt, moren kunde gå och lägga sig...

Sandra vaknade mycket tidigt följande morgon. Hela huset sov ännu, till och med Tina och Adéle, som annars brukade vara mycket morgontidiga av sig. I den svala, fuktiga dagbräckningen steg Sandra upp och klädde sig. Hon hade tagit på sig en ljusblå bomullsklänning och en ljusblå linnehatt djupt neddragen över håret. Hon gick mycket tyst nedför trappan och ut i trädgården. Morgonens friskhet var underbar. Fåglarna fladdrade kvittrande omkring. Luften var ännu sval men lovade värme. Under ekarna voro skuggorna djupa och våta. men solstrålarna hade hittat vägen till dammen, som förvandlats till en enda stor smaragd.

— Att dom nänns sova därinne, tänkte Sandra och drog in den syrliga luften med vidgade näsborrar. Men det var kanske därför att hon visste att denna härlighet inte skulle räcka så länge som hon själv hade svårt att ligga och dra sej på morgnarna.

Strax efter frukosten kom fru Grejfert ut i köket och frågade Sandra om hon hade lust att ta Krister med sig och åka hem till de sina. De kunde vara borta ända till klockan tio på kvällen om de ville.

— Hurra! Hurra!

Sandra tog trappan i några få skutt och rusade direkt in till Krister som fått ett nytt frimärke att studera. Han var som förvandlad numera, pojken. Hans ögon hade strålat som stjärnor, då han berättat för Sandra om sin och faderns fisketur.

— Kan Sandra tänka sig jag jag fick fem abborar och pappa bara två. Nästa lördag ska vi ut igen. Pappa tycker det är så roligt.

Nog var det underligt, tänkte Sandra för sig själv, att det skulle behövas år för att fadern skulle inse vilken medicin hans son bäst behövde för att bli glad och pigg som andra barn. Litet vänlighet och ömhet, mer behövdes inte för att Kristers ögon skulle stråla och hans kinder få friskare färg.

— Tur att medicinen kom i tid fortsatte Sandra sin tankegång. Det var inte utan att hon kände sig litet stolt över att de var hon själv som indirekt skrivit ut receptet och inte någon doktor.

Klockan tolv på slaget stod bilen framför stora ingången med Erlandson bredvid.

— Kör fort! sa Krister. Så fort Erlandson törs.

— Ska ske! svarade Erlandson leende. — Om polisen tar oss, får Sandra betala böterna.

— All right! skrattade Sandra. Men tänk i alla fall på våra dyrbara liv Erlandson. Inte fortare än åtti i alla fall?

— Åtti! skrattade Erlandson så att hans breda vita tänder lyste. Krister brukar knappast nöja sig med hundra.

— Det bar av i rasande fart. Träd och hus flögo förbi och människorna som de mötte skymtade som små, svarta prickar bara. Det var kusligt, tyckte Sandra, men Krister njöt i fulla drag.

Det dröjde inte länge förrän bilen stannade framför den välkända gröna grinden.

— Tuta! viskade Sandra till chauffören.

— T u t a ? härmade han henne och skrattade. Vad är det för språk? Vet inte fröken Sandra att ingen klok människa gör det längre? Det är bortlagt.

(Forts.)